1900 A. D. ~ 1994 A. D.

20世紀中國全紀錄

Chronicle of China – 20th Century

20世紀中國全紀錄



Chronicle of China—20th Century

主編　廣州市文化傳播事務所
執行主編　吳少秋　陳方遠

北嶽文藝出版社



20世紀中國全紀錄

主　　編：廣州市文化傳播事務所

執行主編：吳少秋　陳方遠

出　　版：北嶽文藝出版社

（中國太原解放路46號樓）

規　　格：889×1194mm　16K　84.5印张

經　　銷：廣東省新華書店

印　　刷：香港新國勤印刷公司

版次：1994年9月第1版第1次印刷

ISBN7—5376—1373—6／I·1351　定價：398元

20世紀中國全紀錄編纂委員會

主任委員：	吳少秋		
副主任委員：	陳方遠	管喬中	歐陽歡
委　　員：	吳少秋	陳方遠	管喬中
	歐陽歡	綦　靜	陳天澤
	楊廣生	吳小星	朱衛斌
	邢文雄	區　進	陳松南
	羅紫薇	夏和順	許　雲
	王建瑜	李江南	費　聲
執行主編：	吳少秋	陳方遠	
文字編撰：	劉　軍	勞毅波	胡海燕
	黃莉莉	姜紅天	陳定方
	朱德付	張天來	譚庭浩
	張周文	陳昌明	朱學山
	鍾揮鍔	林錦雲	周　恩
	黃紹龍	馬衛平	鄭澤隆
	陳天祥	謝霞飛	王長慶
圖片制作：	劉建華		
美術編輯：	鄭雪清	梁健瑩	
責任編輯：	林友光		
技術編輯：	刁俊鋒	許旭芒	
工作人員：	鄭麗英	吳群英	劉健青
	張舒文	譚羨文	蘇雲剛
	倫順愛	魏欽文	陳名港
	李小芹	梁少華	赴虹文
	夏　晴	肖　輝	戚世雋
	馬咏儀	練六英	葉　真

凡例

一、“全紀錄”為中國傳統的《春秋》修史體例與現代新聞報道體裁的結合，即循年、月之順序，對規定範圍內之史料擇要抉精進行編年體式的載錄，形成縱嚮編排；而對每一被輯入之歷史事件，則藉新聞報道的多種表現形式進行處理，完成橫嚮表現。經此處理，較大程度地降低了陳年史料的枯燥度與隔膜感，增加叙述的活力、事件的新鮮感及閲讀的可親近性，調節版面節奏，強化對比效果，從而賦予讀物以多種角度的可讀性。

二、本書正文載錄之歷史事件時間上限為1900年1月，下限為1994年6月。收入事件的發生時間一般準確到“日”，少數難以詳考日期之事件，則衹準確到“月”（在“大事記”中，“本月”以△符號代替），極個別概括性的史料衹準確到“年”。收入對象的限定為：發生在中國領土（包括臺灣、香港及澳門）上的重要人事活動與自然現象；涉及華僑及保留中國籍的旅外人士之重大事件；與中國的重大政治、經濟、文化與民生事件直接關聯的外國人事。外籍華人之特別事迹，則酌情在“大事記”中加以反映。

三、本書版面主要由4種表現形式構成，其中有（參見右下圖所示）：

1. 報道　本書的主要版面形式。以新聞報道體裁對歷史事件進行較完整的介紹、叙述。報道中常配有插圖，插圖一般附有注解文字（若插圖內容與報道內容明顯同一時，則免去注解文字）。報道設有大小不等3級標題，根據報道內容的重要性而定。

2. 大事記　本書的另一主要版面形式。逐日將該月份發生的重大、特別或具有代表性的事件加以集中，簡括臚列。“大事記”所收事條原則上不與“報道”之條目重復，但有少數與“報道”之條目中之一細部重復，以示強調。

3. 圖片報道　本書的輔助版面形式。以歷史照片或圖畫為主、文字為輔，共同合成於同一圖框之內，自成單元，獨立報道事件。

4. 花邊報道　本書的另一輔助版面形式。體裁類似“報道”，區別為所收內容多係“軟性史料”，即意義較為次要而主要以趣味性見長之事件或統計性史料，新聞特色不明顯。收入“花邊報道”中的，尚有少數內容係出自“野史”式的傳說，其歷史的真實依據在於“曾經傳說”，而非“曾經發生”。

四、為方便海內外的傳播與交流，本書特地採用繁體漢字印刷，但其中極個別用字考慮到時間進化的事實與“約定俗成”的原則，作了簡繁混排的嘗試。

五、本書凡表示數量之數字，一律採用阿拉伯數字；凡表示序列的數字，基本採用漢字；而專門用以表示時間序列（年、月、日、時、分等）和部分表示文章段落層次序列之數字，則依照普遍習慣，採用阿拉伯數字。

六、凡本書涉及之人名，一律直接稱呼或加職稱，而不附帶尊稱。



中日簽訂和平友好條約

8.12　在1972年中日聯合聲明的基礎上，中國和日本和平友好條約在北京簽訂。

條約有效期爲10年。條約規定締約雙方應在和平共處5項原則基礎上，發展兩國間的和平友好關綫；締約雙方表明，任何一方都不應在亞洲和太平洋地區或其他任何地區謀求霸權，並反對任何其他國家或國家集團建立這種霸權的努力。

8.27　中國物理學會、地質學會等在廬山舉行年會。

羅瑞卿病逝

8.3　中共中央軍委秘書長羅瑞卿在北京病逝。

羅瑞卿是四川南充人，生於1906年。1928年加入中共，1929年赴蘇區參加工農紅軍，歷任紅四軍政委、紅一軍團保衛局局長、長征先遣隊參謀長、紅一方面軍保衛局局長、抗日軍政大學教育長、八路軍野戰政治部主任、北平軍調處參謀長等職。曾參與指揮正太、石家莊、太原、新保安等戰役。

建國後主管公安工作，任公安部部長、政法委員會主任、北京市公安局局長。1955年被授予大將軍銜。

羅瑞卿負責公安、保衛工作的十幾年間，頗受毛澤東倚重和信任。1959年起他獲委任爲國務院副總理、解放軍總參謀長、國防部副部長等職。1964年和賀龍、葉劍英等領導“軍事大比武”。1965年底林彪等人搞突然襲擊，羅瑞卿被解除職務，並被軟禁。“文革”中更遭殘酷迫害，直至1973年底纔解除監禁。

1975年8月羅瑞卿任中央軍委顧問。1977年8月在中共十一大上當選爲中央委員，隨後，他出任中央軍委常委、秘書長，協助鄧小平領導軍隊的整頓工作。

“傷痕文學”發端

8.11　《文匯報》發表盧新華的短篇小説《傷痕》。

《傷痕》寫的是：女中學生王曉華在母親被打成叛徒以後，與她劃清界綫，下鄉農村，但“血统論”的幽靈依然籠罩着她。她被剝奪了一個又一個機會，日益沉默與麻木。粉碎“四人幫”後，母親來信盼她回去，待她趕回，母親已經去世。王曉華沒有挨過“四人幫”的皮鞭，但心的傷痕卻要深得多。

《傷痕》反映了“文革”對中國人心靈創傷，因此被視為接踵而至“傷痕文學”的發端。

本月　香港佳藝電視臺倒閉，成為香港第一家倒閉的商業電視臺。圖為該臺職、藝員集會要求復臺。

1978·8

3　新華社訊，河北平山縣發現距今2000多年的戰國時期中山國都城遺址和墓葬，出土文物1萬多件。

3　新華社訊，中國南京市和西德慕尼黑市之間成功舉行了1次衛星電視會議。

5　中共中央將河南駐馬店地區主要負責人蘇華等人嚴重違犯財經紀律的問題通報全國。蘇華等人挪用救災物資，用於揮霍和修建樓堂館所達1.6億元。

5　國務院批轉教育部、國家計委報告，計劃選送68屆至70屆部分大專畢業生到高等學校進修。

5　國際男子籃球隊友好邀請賽在北京舉行。

7　新華社訊，河北省遷西縣太平寨地區發現36億年前的古老岩石。

8　中國和越南關於華僑問題副外長級談判在河內舉行第一次會議。

9　中國和利比亞建交。

10　停辦了12年的中央黨校舉行復校開學典禮。

11　公安部在北京召開第三次全國治安工作會議，部署打擊刑事犯罪分子。

13　中華醫學會為原會長傅連暲平反昭雪。

13　中共中央決定成立中央港澳小組，協助中央掌管港澳工作。

13　中共中央發出《關於慎重處理無產階級文化大革命中打砸搶問題的通知》。

16　中共中央主席、國務院總理華國鋒開始訪問羅馬尼亞、南斯拉夫、伊朗。

16　杰出京劇表演藝術家周信芳骨灰安放儀式在上海舉行。

16　樞機主教于斌在羅馬病逝。

19　中共中央批准撤銷學校中的紅衛兵組織。

21　合肥市舉行著名表演藝術家嚴鳳英骨灰安放儀式。

24　中國大陸學者和臺灣學者一起參加在東京舉行的國際高能物理會議。

26　臺灣少年棒球隊榮獲世界少棒賽冠軍。

28　黃細般打破女子標準手槍慢加速射世界紀錄。

△　陳丕顯出任湖北省革委會主任。

1055

主編序

對於本書的主編者來説，有一種雙重的幸運是不言而喻的：首先是我們恰好活在一個不論對人類抑或對中國都無比重要的世紀里，其次是這個決定性的世紀如今正在我們的直接視野中走向終結。作爲世紀末的參與者、觀察家與繼承人，我們佔有着前祇見古人，後不見來者的優越地位，保存着親歷的猶新記憶，據此得以對百年流程中的中國面貌作最近距離的審視，從容載録。

對中國而言，没有任何一個世紀的意義可以媲美於20世紀——這當然是一種不公平的比較，因爲20世紀本身是建築在其他一切世紀之上的世紀——迄今爲止一切中國事件的最新高潮之所在。不過，撇開20世紀各種可歌可泣的重大事件，透過20世紀中國人所創造的夢想、業績、革命、争戰、發明、動亂、奇迹、灾變……在這百年舞臺上所有悲喜劇情節之後，一種本世紀獨有的特徵已足以説明本世紀中國歷史之重要了。這就是：有史以來，中華民族從未耗費過如此漫長的時間，用以從滅頂的生存危機中自我拯救，用以重建尊嚴和自信心；同樣地，從來没有過哪一個時代的中國人，會像20世紀的中國人這樣明確意識到自己所處的時代是如此重要，而且這種重要首先是因爲自己地位的改善和命運的轉折而決定的；同樣地，也没有哪一個時代的中國人，能以如此廣泛地意識到歷史是他們所能參與創造的。

中國人有輝煌久遠的歷史。中國人有中國人的歷史觀。中國人也有朝代的自豪感，但問題是自豪感不等於歷史感，不等於對命運的關切和把握。在强盛的王朝里，中國人深以自己身爲帝國的臣民而自豪。人們頌揚自己所處的時代，頌揚帝王的英明、衙門的清廉、谷物的豐足、道路的平静……中國歷史上更不乏黑暗年頭，但黑暗同輝煌一樣，並未孕育中國歷史的質變。20世紀之前中國的苦難，要么導致等待的麻木，要么導致幻化的回憶，要么導致破壞的釋放。即使改朝换代，歷史的故事也不過又是從頭開始。封建王朝中時間的鐘擺不管以什么方式抖動，最終還是回到原來的位置去。與這種重復的量變的歷史進程相吻合，我們在20世紀之前的中國史籍中，可以找到對各種事件的不厭其煩的記叙，可以找到激烈的贊美和譴責，却難以找到對民族命運嬗變規律的探討和根本變革的企望。即便是在最偉大的歷史著作中，作者興趣所在也還是事件本身，而非事件背後的命運密碼；關切的總是王者的業績，而非整個族類的進化。人們朝某個時代的榮光歡呼，却似乎不曾爲某個時代的重要涵義——因爲根本就没有重要涵義——而激動。同樣地，人們承受時代的輝映，却不覺得自己也可以是時代的光子。在一個長久封閉的農業帝國中，歷史進程—民族命運似乎總是自然而然地被領會爲草木式的榮枯輪轉，世道盛衰如果不是歲時運行般的注定循環，那么便是天意，宿命而無從解答。

但是，來到20世紀，事情發生了絶大變化。19世紀西方入侵者給中國帶來的苦難同時使中國歷史出現了質變的契機。

在世界業已發現中國之後的大半個世紀中，中國一直在殫精竭力地拒絶發現世界。在這個因非理性而被格外延長了的歷史進程中，帝國耗盡了它的精力和能量，其代價和邏輯的結果便是專制漸漸崩喪、平民意識普遍蘇醒、傳統知識分子轉型、中國被迫徹底對外開放並帶來觀察方式的變化以及對世界文明的認同。正是這些，促使本世紀的中國歷史以及中國人的歷史觀産生了巨變。連綿貫穿於本世紀的一個進步事實便是：洞穿中華民族的命運，解脱中華民族的苦難，探索中華民族的出路，逐漸深入中國平民階層的意識之中，日益成爲大衆化的普遍使命。以歷史的眼光來看，17世紀或者18世紀末的中國民衆腦袋里裝的東西與19世紀末民衆腦袋里的東西並没有什么不同，然而20世紀末的中國民衆的意識和思維，却顯然迥异於百年之前。

20世紀的中國歷史帷幕是由暴風驟雨的義和團運動揭開的，因而義和團運動也自然成爲本書的起點。而當我們再次面對相當熟悉的史料時，我們却發覺，發生在1900年的義和團運動，可能是一個比我們慣常所理解的要遠爲復雜的現象。這場由中國最没文化的農民階層發起的大面積暴力風潮，甚至可被視爲20世紀中國政治歷史的索引。

在第一次鴉片戰争到義和團運動之間的整整60年間，列强一再縱情掠奪中國領土和銀元，恣意羞辱中國的尊嚴，民族生存危機之嚴重已無以復加。腐敗無能的清王朝與它的官僚們輪番淺嘗了武力抗争、討好列强、製造兵器、發展實業與變法維新等救國藥方，却毫無例外地失敗得一塌糊涂。貴族、官僚與知識份子都一籌莫展，無奈與空白之中，拯救民族的重任似乎就自然而然地落到本來就承受着最深重灾難的下層民衆身上，於是就有了義和團。義和團現象的復雜在於：它一方面表明了中華民族的生存危機已經到了空前極限，一方面又更加深化了這一危機，而在這一切的背後，它又的確促使中國問題出現了某種轉機。顯然，企圖由毫無現代知識與世界概念的農民來拯救國家，注定是破壞性和悲劇性的。事實上，以咒語、拳術和刀矛爲武器的義和團運動，僅僅是一場民族讎恨的空前渲泄而已，其結果却是八國聯軍掃蕩北京的浩劫。不過，這場短暫的“拳亂”却爲20世紀的中國社會留下許多矛盾的伏筆。它再清楚不過地表明了中國農民已經被導入20世紀的歷史舞臺，它不僅企圖填補救國格局中的空白，甚至還盲目地追求充當主角——這是一種完全迥异於以往封閉國度中“農民起義”式的政治介入。而不管這一介入導致了多么危險的結果，它却是20世紀中國政治平民化的决定性開端。同様地，這場以毁鐵路、斷電綫、痛殺一切洋人爲目標的狂飆運動也喻示着以後中國民衆運動中普遍存在的“雙面刃”特徵：既傷害敵人，又傷害自己，合理的民族衝動中往往釋放着對現代文明的反動。

從洋務運動到“百日維新”再到義和團，一系列的失敗，爲中國人19世紀式的救國之道打上了休止符，迫使20世紀的中國新人充分承認世界的存在，並且把眼光投向中國之外。既然膚淺地實用主義地摹仿西方與使用傳統的中國方法都無從解決民族危機，那么，救國的道路祗能深入到中國以外的廣闊空間去重新尋找。義和團運動後的大規模出洋求學潮，便成了20世紀中國歷史轉機的一個重要注脚。

從另一個角度看，義和團失敗的貢獻莫過於宣告了舊式民族生存觀念的終結。中國歷史中，每當外敵入侵，民族生存出現危機之時，朝廷、國家與民族總是三位一體的概念。保衛國家政權即等於保衛民族生命。義和團本能地實踐了這一觀念。參加雠洋暴動的北方農民自發地修改了他們原本的反清雠滿態度，與他們並不熱愛的慈禧太后結盟，以保衛没落的清王朝爲己任。魯莽的農民與昏庸的官方的這一危險搭檔很快便以前者被後者徹底出賣而作結。義和團的失敗，促使民間對政府的最後幻想完全破滅，人們開始相信：推翻一個政權，變換一種政體，可能比保衛一套現成的國家機器更是解決民族生存危機的出路。革命的概念借助義和團的失敗而獲得合理性。儘管發動辛亥革命的不少先驅人物對義和團運動持激烈的否定態度，但我們仍然無法否認兩者之間的密切聯繫。

换言之，以偏激、盲動和愚魯爲特徵的義和團運動，在一個失去激動的時代再造了激動，並以其破壞性的後果轉化爲20世紀中國歷史進程中的革命、平民參與政治、非英雄史觀以及對世界文明認同等決定性變化的催化劑。與義和團的失敗感同時彌漫開來的，其實是普遍的革命觀念，是更换政體，重造歷史的民衆政治否定意識。

每一個需要處理史料的人都必定會遇上“公正”的難題，這尤其表現在對史料的篩選和史實的復述上。儘管在行文叙述時我們可以最大限度地恪守不褒不貶不偏不倚的中立原則，但在對史料的選擇上，我們却無法回避價值觀念的判斷。20世紀的中國歷史畢竟是如此的波瀾壯闊，多姿多采，汗牛充棟，而貫穿於其間的黨派政見之爭又是一直佔據主導地位，且是如此尖鋭激烈而莫衷一是。將佔人類1/4人口的百年史濃縮於一册書上，大規模的取舍存弃自然是必不可少的。爲了最大程度地接近公正，同時也爲了體現我們對20世紀中國歷史獨特重要性的理解，本書對史料的取舍力求擺脱意識形態觀念，而循民族生態的演化、民族生存危機的解決進程、政治行爲與歷史觀念的平民化及對世界文明的認同這一綜合主綫而進行。换言之，20世紀的中國史——在我們看來——首先是一個連續的“救國”與“民族自强”過程。一切政治的、經濟的或文化的紛争，均可以還原爲民族生存的努力。但願這册由不見經傳的人物編纂的《20世紀中國全紀録》能以使中國讀者稍多地了解自己國家的命運以及希望之所在。

20世紀伊始，世界向我們展示了這么一幅分裂的多元場景：歐洲人在巴黎舉辦了人類有史以來最爲奢華的博覽會，用以炫耀歐洲文明的中心地位與殖民主義的成果；非洲的戰事正如火如荼，土生荷蘭裔白人與英國皇家軍隊爲争奪誘人的德蘭士瓦大金礦混戰不已；在美洲，美國人繼波士頓地下交通系統的成功之後，着手興建紐約地下鐵路；大洋洲的澳大利亞上，拓殖活動的迅速發展正在導致聯邦制國家的籌建；而在古老亞洲的中國，却爆發了“殺洋滅教”的農民大暴動：成群結隊的農夫從鄉村涌出，手持短棍長矛，剿殺洋人，向一切帝國主義面孔宣戰……

整整一個世紀就要過去了。不管我們的民族在這百年之中承受多么驚人的苦難、羞辱和劫波，我們畢竟已經擺脱了深重的民族生存危機。爲了印證和了解中國之外的世界，爲了自立自强於這個世界上的民族之林，中華民族又付出了百年的魔難和光陰。如果中國真像拿破侖説的是一頭東方睡獅的話，那么睡獅的確已經醒來，但願它能完全舔乾自己身上的血污，再次恢復偉大的精力，進入全新的21世紀。

1900年，歐洲人以他們的巴黎博覽會揭開了人類的新紀元；

2000年，人類又將以奥林匹克運動盛會慶祝新世紀的降臨；

1900年，中國人在北京圍攻列强的使館，最後一次企圖將世界逐出門户之外；

2000年，中國人希望在北京舉辦新世紀奥運會，以期讓中國更加徹底地走向世界。

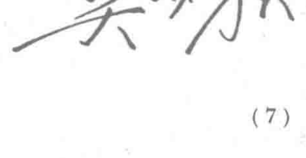
但是，1900年發兵攻打中國首都的那些國家，大多拒絶了中國的願望。

那么中國怎么辦？

毫無疑問，中國將因此而追求變得更加强大，將更加堅定地走向世界文明，並且將在新的一個世紀中謀求對世界文明作出支配性的貢獻。

也許我們可以設想，既然歐洲人可以不經别人投票就徑自舉辦了1900年巴黎博鑒會，那么，中國人爲什么不能自己舉辦一個2000年北京博覽會呢？

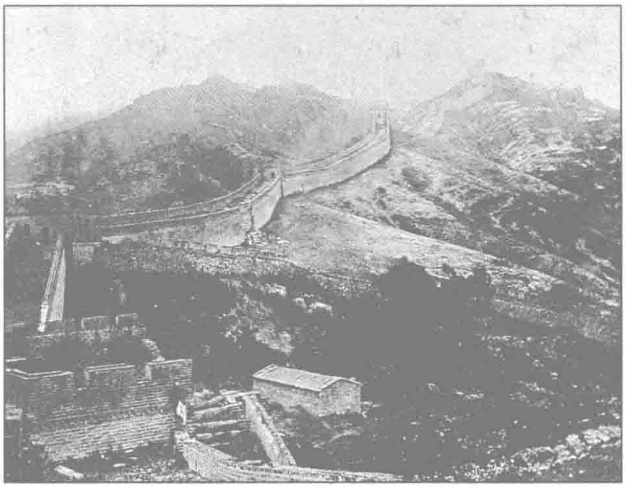
如果一個2000年北京博覽會的籌辦真的能够成爲《20世紀中國全紀録》的結尾，那會是一個再美好不過的結尾。



1900之前

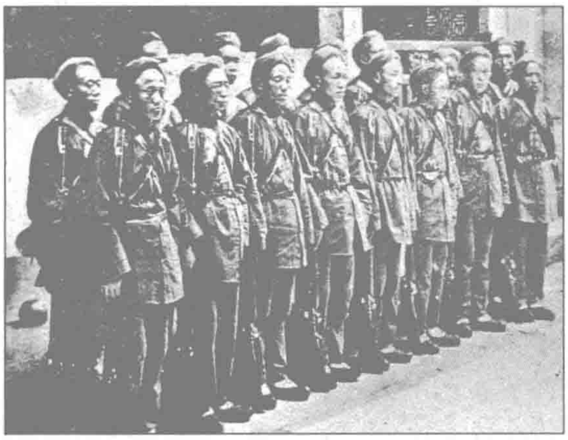


廿世紀前夕的中國

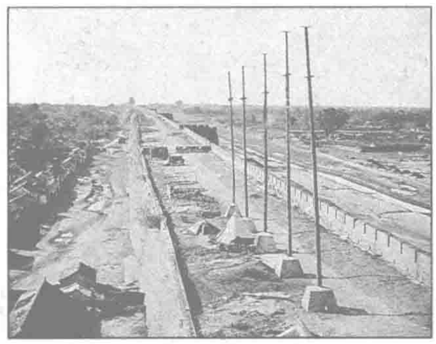


19世紀70年代末，一個西方攝影家鏡頭下的破敗長城：它已絕非一道國防學意義上的屏障，而衹是一堵旅游學意義上的磚牆。





即使中國的城牆依然堅固，而看守着它的卻是這樣一些軍人的話，在兵利甲堅的來敵面前，又有什么是他們能夠捍衛的呢？

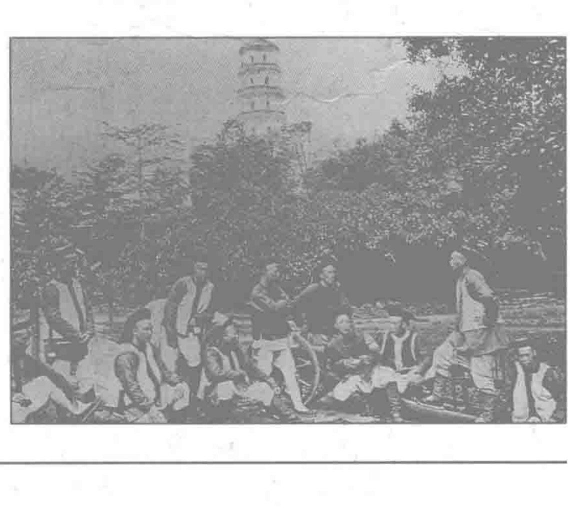


正是在此之前，一支規模不大的洋人軍隊，輕易越過清王朝的國防屏障，直抵帝國首都，並在安定門城牆上搭設營帳（下圖）。

為了羞辱倉皇逃走的中國皇帝，當年長驅直抵長城腳下的英法聯軍，縱火焚掠了皇家心愛的圓明園（上圖），留下了“中國不設防”的千年印記。

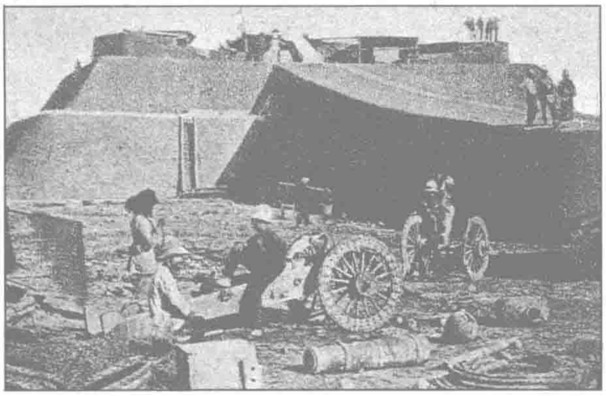




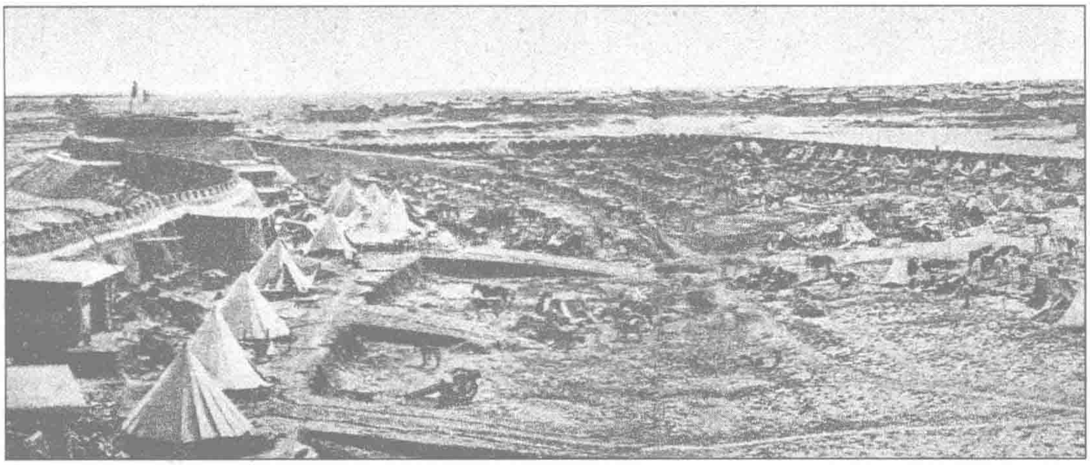


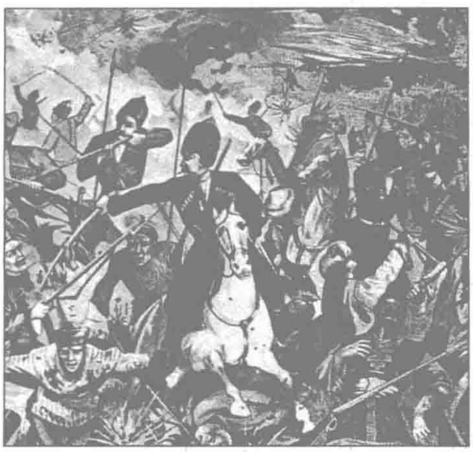
一個失去長城的中國

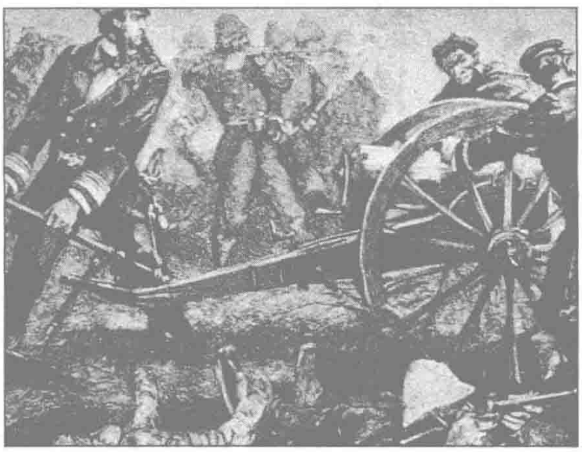




來自蒙古的驍勇將軍僧格林沁指揮着草原的射手和其他英勇戰士，試圖守住京師大門渤海灣。但是他失敗了。乘着鋼鐵炮艦而來的第二次鴉片戰爭發動者順利攻佔了大沽炮臺。





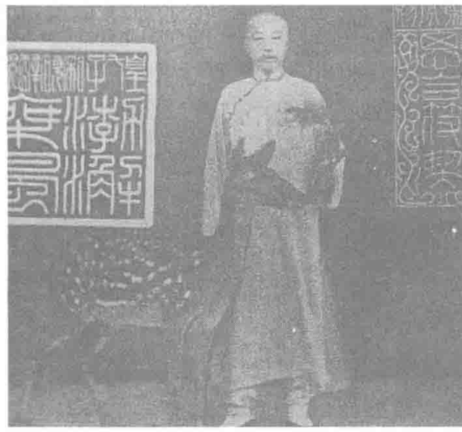




列強發起一場進入“失去長城的中國”的空前競賽——俄國人搶佔烏蘇里江以東（左上圖）、法國人攻打鎮南關（右上圖）、日本人登陸山東半島（下圖）……

廿世紀前夕的中國





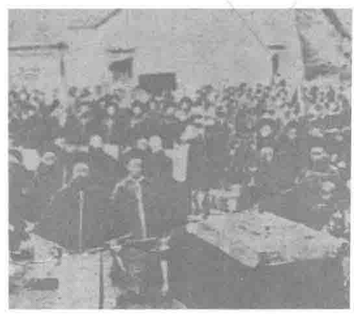


國已不國的世紀末景象並未破壞慈禧太后歡慶60歲生日（左上圖）的興致，也不妨礙醇親王（右圖）之類的王公貴族繼續玩物歡娛，或者影響紫禁城裏太監們的奢華享受（左下圖）。

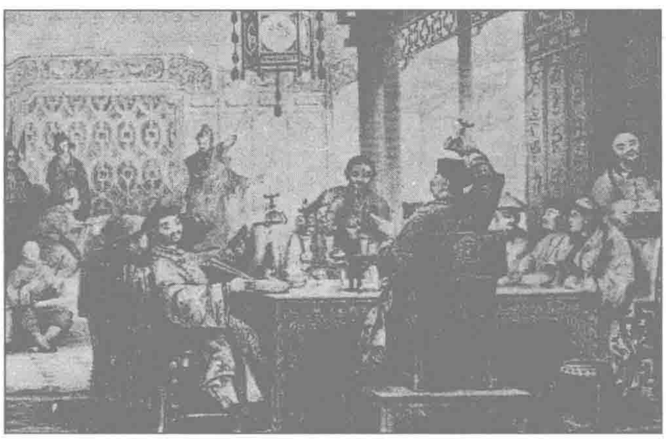
充斥各種衙門的昏官冗員依舊沉溺於虛張聲勢的官家排場（右下圖）、權貴間的禮儀游戲（右上圖）以及更為殘酷苛嚴的吏治（左圖）之中。







伴隨必不可少的燈紅酒綠，吸食鴉片仍然是晚清官員的重要嗜好。





一個昏迷的中國



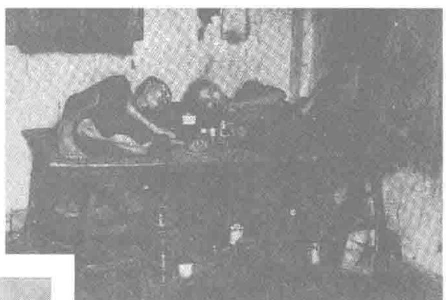
本以保疆衛土為天職的軍人們，而今卻以耀武揚威地押解賠償外敵的銀子為能事。



這是發表於1898年7月《倫敦畫報新聞》上的圖畫。在英國人看來，當他們宣佈強力租借威海衛時，清廷的官員們表情竟然是如此安詳，甚至略帶愉悅，這令洋人也吃驚不已。





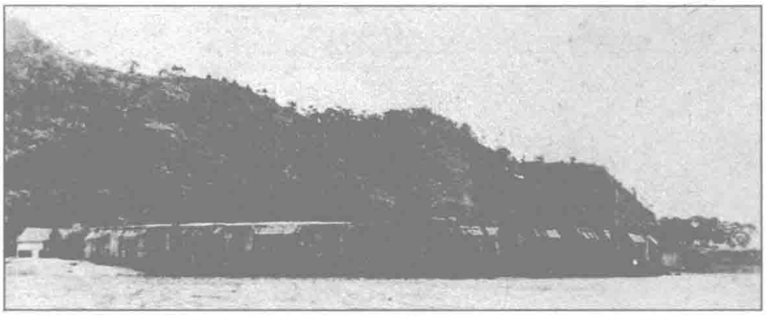




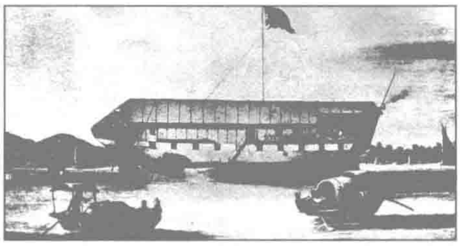
官家昏聵，民衆麻木。政府張貼在街頭上的賣國告示（左上圖）與胡同里的民間小雜耍（左下圖）一樣吸引着悠閑的北京居民，讓他們感到有趣。吸毒之風彌漫於城鄉（右下圖），而賭博之風益盛（右上圖）。

廿世紀前夕的中國

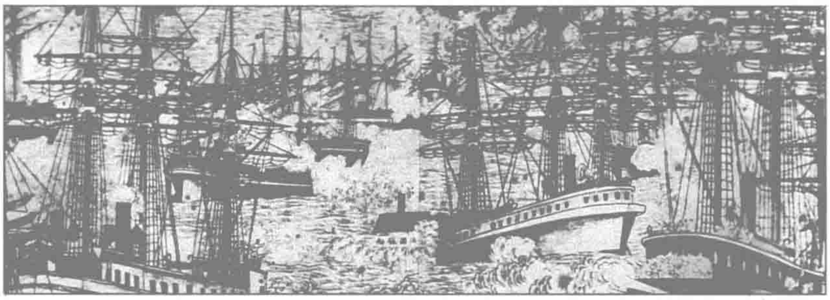
滿清王朝同樣是一個古怪的自絕於海洋的王朝，在統治中國的數百年間，它一直努力自我封鎖海疆，嚴禁民衆下海出洋。漫長的海岸綫，祇靠一些孤立的炮臺進行嚇唬式的鎮守（上圖）。



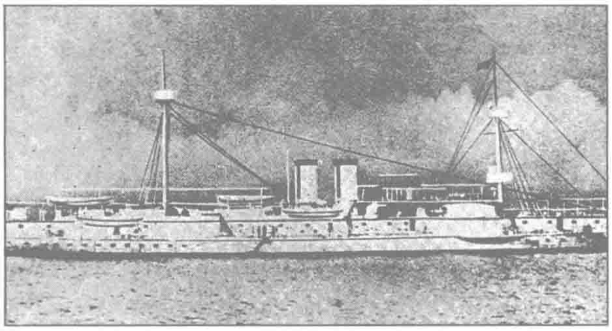
而偶爾也游弋於淺海區的官府木船，則連這些偷運鴉片的躉船（下圖）也抵制不了。祇有當臺灣島一再受到侵犯後，清廷纔花整整7個月時間來討論該不該創設一支水師。



1885年海軍衙門正式成立前夕，清朝的海上力量卻遭到空前摧毀。1984年8月，法國艦隊進攻臺灣基隆受挫後闖入閩江口，與中國福建水師同泊馬尾（圖左）。懦弱的清政府害怕傷害和氣竟未加制止。8月23日，法國艦隊突然開火，福建水師倉促應戰（圖右），結果沉艦11艘，傷亡700多人。



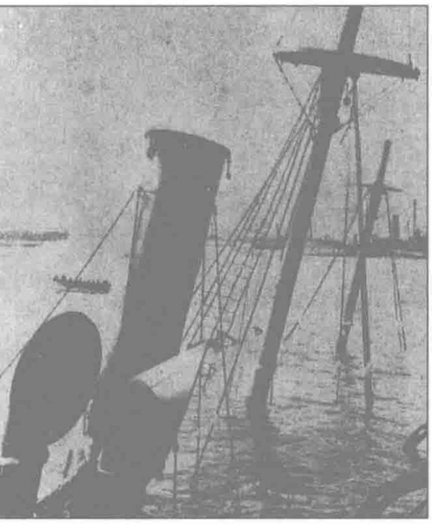


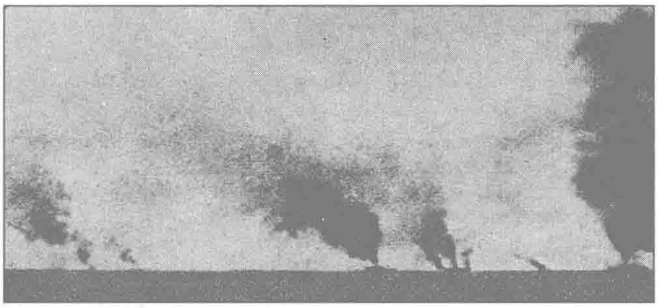


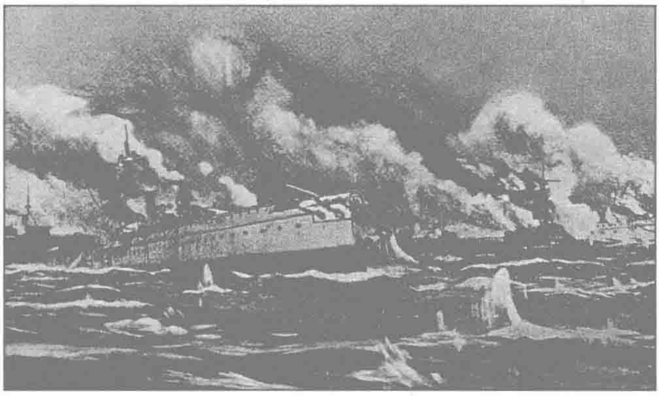
1888年，北洋海軍正式組成（下圖），擁有巨型戰艦“鎮遠”號（右上圖）、“定遠”號和巡洋艦8艘、炮艦6艘、輔助艦6艘，規模稱雄遠東。但最具悲劇性的卻是，北洋海軍成立之時也就是其鼎盛之頂，此後它便停止擴展，3年後更連槍炮彈藥也不買了——因為海軍的主要經費都被慈禧太后拿去修建頤和園（左上圖）。



一個在海上徹底失敗的中國

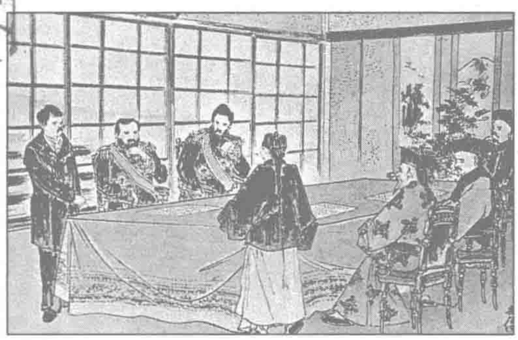








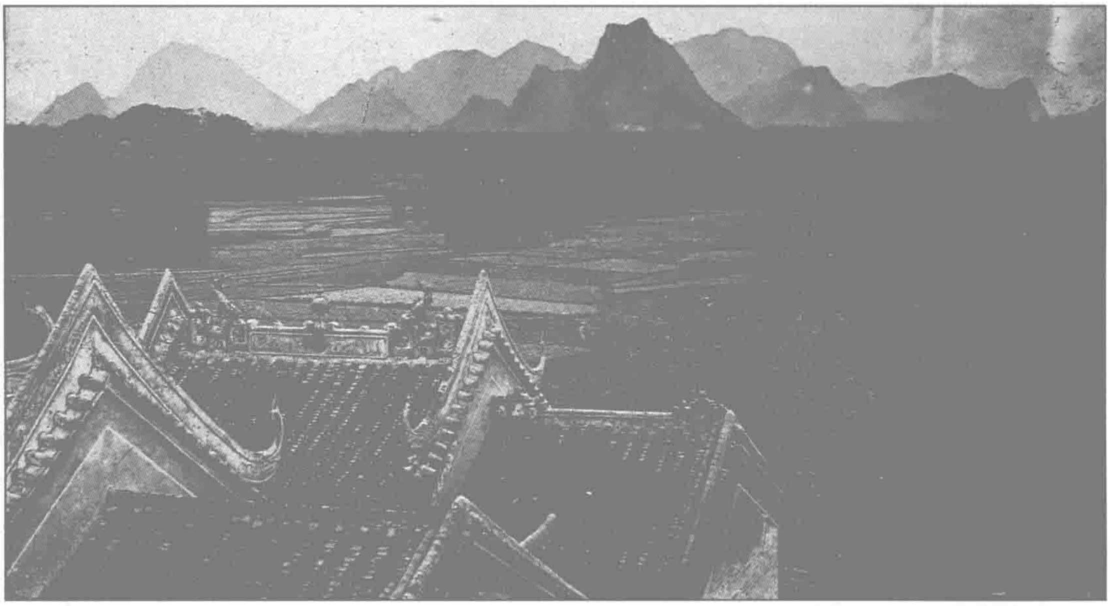
就在清王朝又一次表現出驚人的荒唐時，隔海相望的日本卻以北洋艦隊為假設敵，日以繼夜趕製軍艦，於甲午之年（1894）連續兩次重創北洋海軍（右上圖），致使北洋艦隊全軍覆沒（右下、左上圖），指揮官丁汝昌（左下圖）自殺。

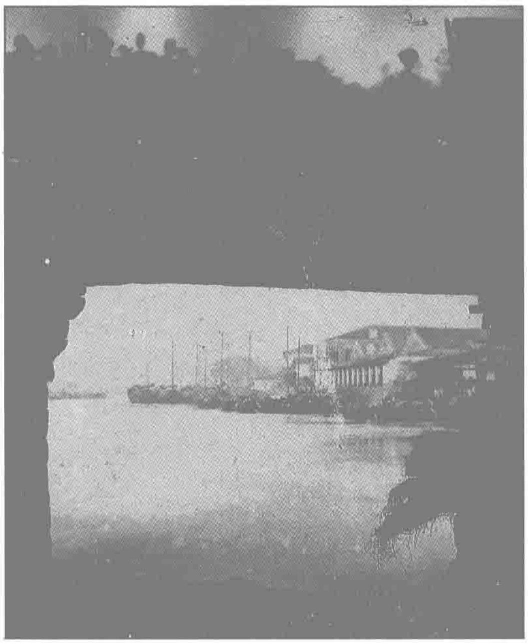




失去了海軍的中國，最直觀的結局便是將臺灣拱手相讓予日本（上圖）。在海上徹底失敗了的清王朝，衹好又一次縮退到岸上來“保衛祖國”了（下圖）。

廿世紀前夕的中國







帝國崩潰，中國成為列強刀下之瓜。前所未有的民族危機，卻並未影響中國時針的緩慢節奏。廣大幅員上的大多鄉鎮，仍然保持着千年不變的平靜景色。

當歐洲遠征軍在長城的一邊焚掠中國首都時，長城另一邊的居庸關的中國農戶人家，一樣沉浸在祖輩相傳的祥和晨光之中。

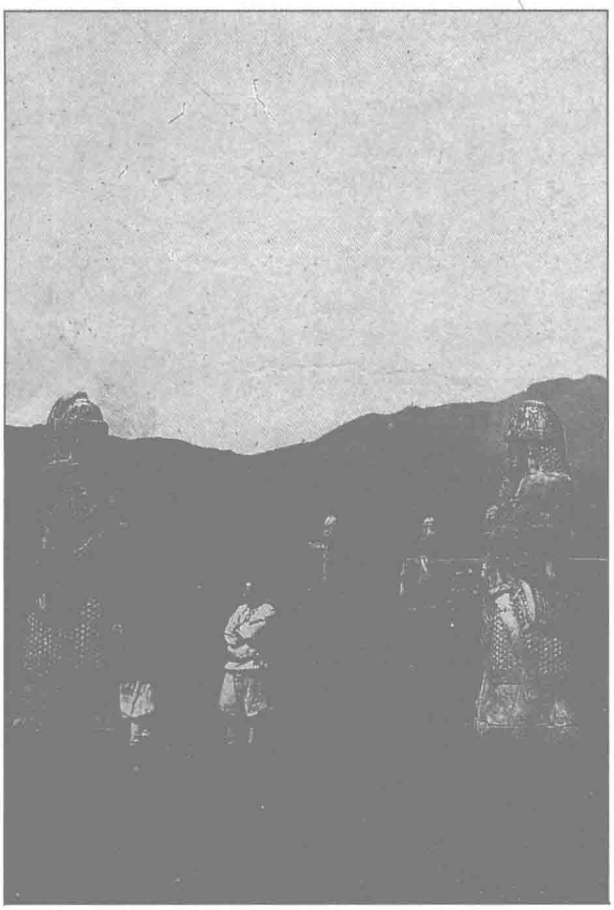




一個風景仍然寂靜的中國

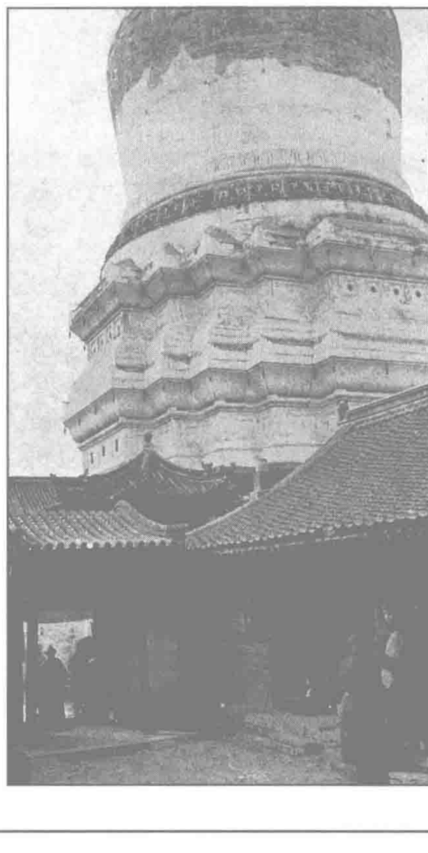
這是 1897 年初的青島，一個自然形態的小漁村。兩年多前日本人攻打山東半島另一邊的轟天炮聲，並未改變它的任何生存面貌。令它更加毫無準備的是，幾個月後德國人便完全擁有了它，並且徹底葬送了它的所有古老風景。





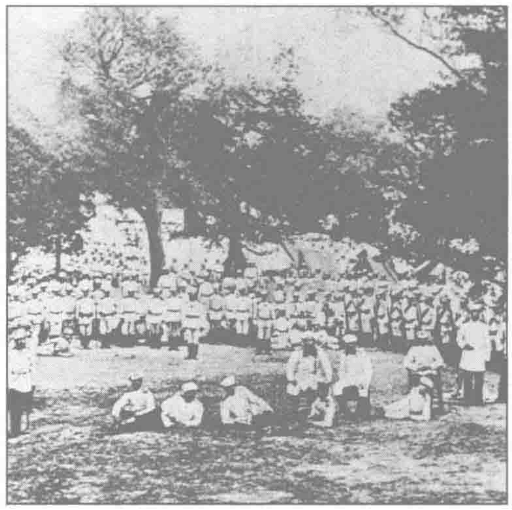
欲用洋槍洋炮挽救末世的洋務派大臣在南京興建的大型兵工廠，與座落在附近的明陵墓群形成了有趣的對比。長眠地下的朱姓皇帝以及數百年一動不動守衛着尸體的石頭武士們，顯然更使中國老百姓持久關心和入迷。

攝於 20 世紀前一刻的山西五臺山。雖然山下的義和拳徒正在秘密串連準備砍殺洋人，但山上這日復一日莊嚴而平和的晨鐘暮鼓，卻使民間散亂的磨刀聲，變得微不足道。



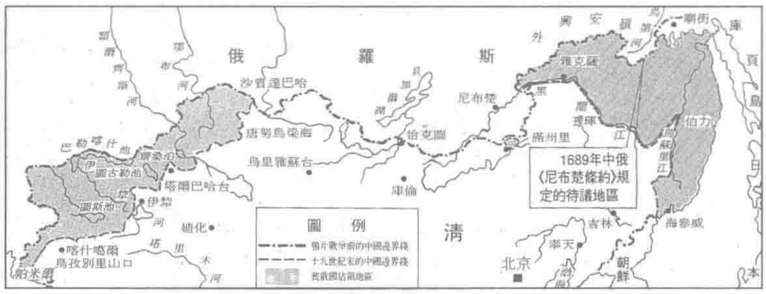
廿世紀前夕的中國



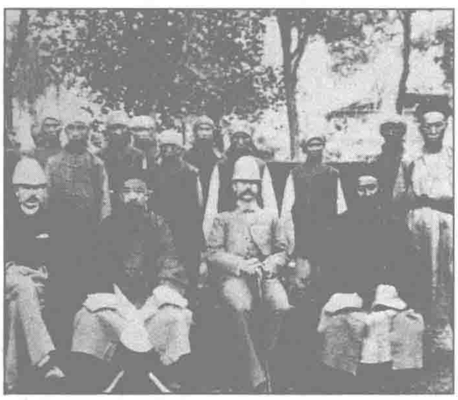


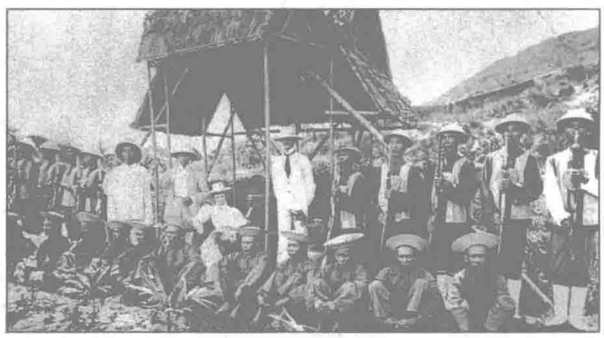
第二次鴉片戰爭後，清朝度過一段與洋人“親善合作”的平靜時光（左圖），隨着日、德勢力在遠東的崛起，原先列強間的利益平衡被打破，中國被拋進空前的“割地狂潮”之中（右圖）。





沙皇俄國在 19 世紀下半葉的幾十年間，一共從中國割去了相當於 3 個法國的 150 多萬平方公里土地（右圖），並獲得了夢寐以求的東方出海口。而這座遼金時代中國人在黑龍江下游築建的石經幢，到了 1895 年，也就變成《美麗俄羅斯》中的風景插圖了。



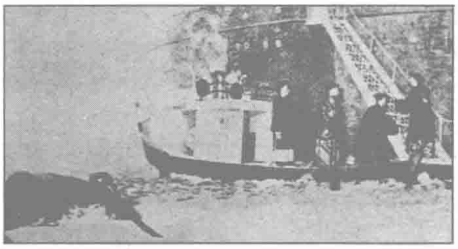


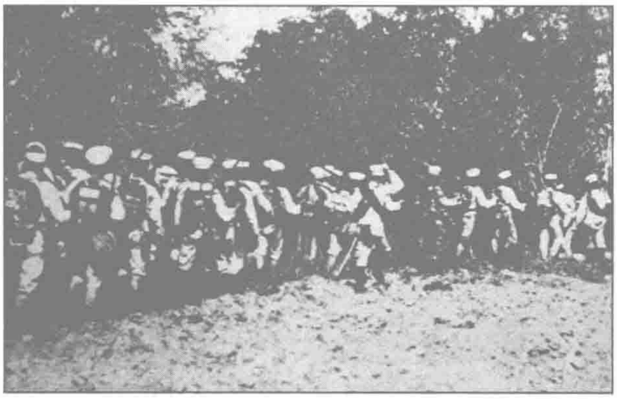


英國人在瓜分中國方面從來不甘人後，19 世紀下半葉，英國人接連掠得九龍半島與新界，10 倍地擴大了香港（右圖）。1890 年，更把手伸向新疆的帕米爾，公開派人到帕米爾測量（左圖）。5 年後，英國人便伙同俄國人將帕米爾瓜分了。

一個版圖不斷萎縮的中國

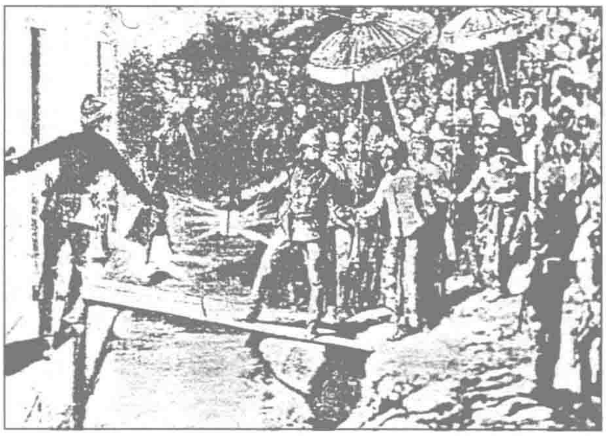




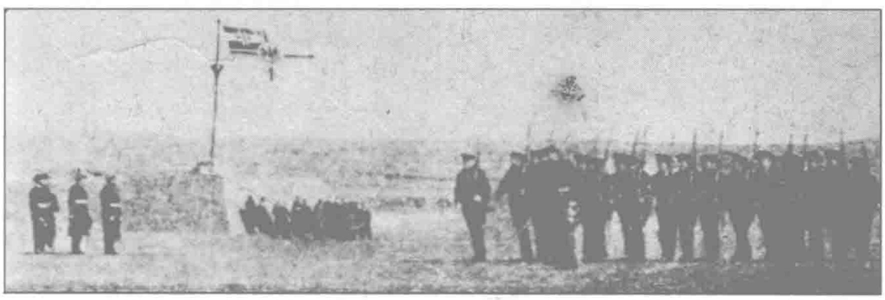


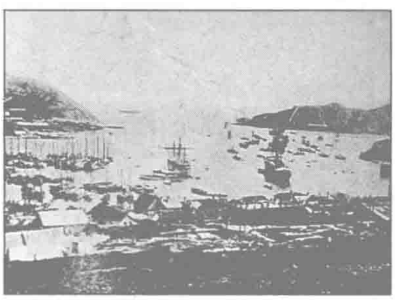
1874年，東鄰島國日本在列強的支持下攻打臺灣（左上圖），清朝雖佔優勢卻被迫賠掉琉球群島。21年後，日本人如願以償地割佔了整個臺灣島。在甲午戰爭中被打敗的清政府派出專辦割臺事務大臣，在日艦的護送下，前往基隆辦理移交手續（左下圖）。日本軍人再次踏上臺灣島（右圖）。

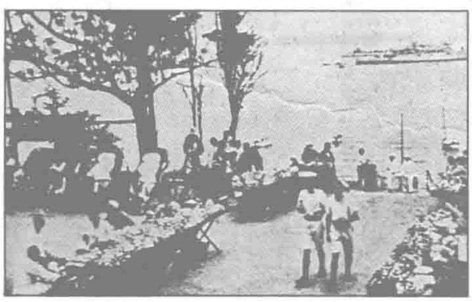




“邊疆危機”進一步擴大，致使中國喪失了對一批附屬國的宗主權：法國控制越南（左圖），日本佔領了朝鮮，英國攻打曼德勒，俘虜緬甸國王錫袍（右圖），迫令中國拱讓出對其的宗主權。

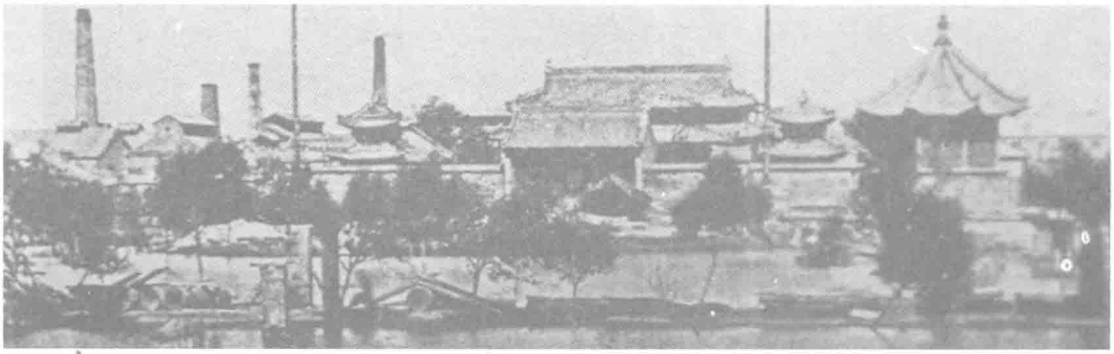


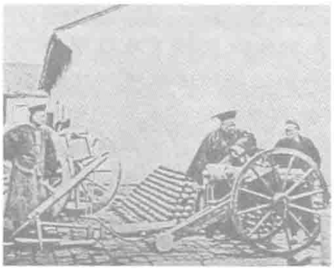




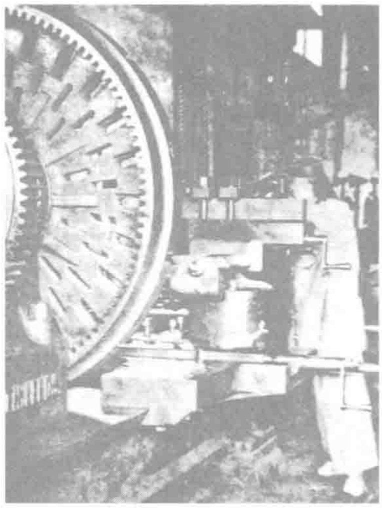
中國版圖實質上的急劇萎縮還表現為列強在華租界的激增與膨脹。19世紀下半葉，列強發起在中國設立“國中之國”的競爭。1897年，德國用軍艦強租膠州灣（上圖），隨後沙俄即以此為理由霸佔旅大地區（左下圖），而隨後英國又以此為理由攫得威海衛（右下圖）……

廿世紀前夕的中國





滿清官僚集團在一再挨打之後，終於有了一個直觀的發現：“查治國之道，在乎自強；而審時度勢，則自強以練兵為要，練兵又以製器為先。”隨之，一系列仿製洋槍洋炮的兵工企業興建起來了。





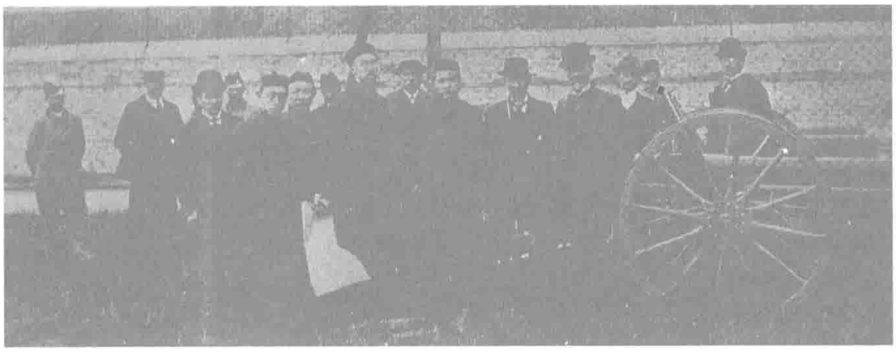




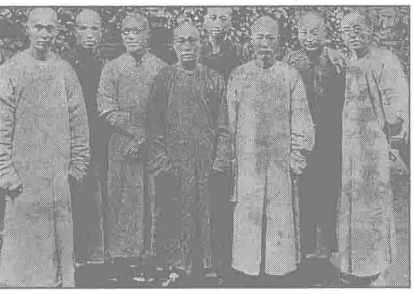




近代史上最奇特的現象莫過於，幾乎所有主持“同治中興”的政要，都是些最有爭議的，甚至是被唾罵的名人。洋務運動的頭號人物恭親王奕訢（左下圖），因代表其兄咸豐皇帝簽署了臭名昭著的賣國的《北京條約》，又與慈禧發動祺祥政變而背負惡名，而洋務實績最巨的李鴻章（右上圖），則幾乎是個家喻戶曉的“賣國賊”。參與創建上海江南製造局、福建馬尾船政局的軍政強人曾國藩（中圖）、左宗棠（左上圖）等也因過分殘暴鎮壓內亂而聲名不佳。



為了自強，為了練兵製器，清政府還破天荒地向歐洲派出了一個軍火採購團。

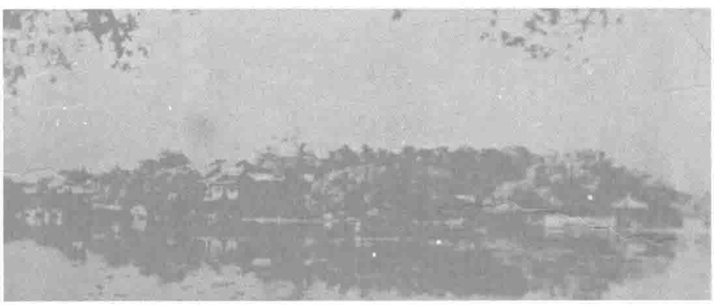




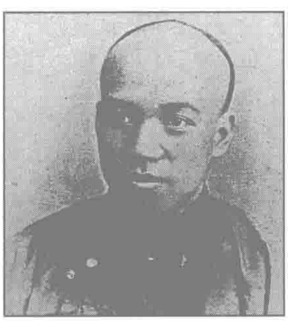


洋務派的軍工實業強國夢在馬尾中法戰事中灰飛煙滅，主張變法救國的維新派登上舞臺。維新派在北京組建了政治團體強學會（左下圖），長沙時務學堂的教師（左上圖）等外省維新派努力往首都輸送改革人才。剛剛成年不久的光緒皇帝（右圖），也被說服，決意加入變法行列。

一個有過自強冲動的中國



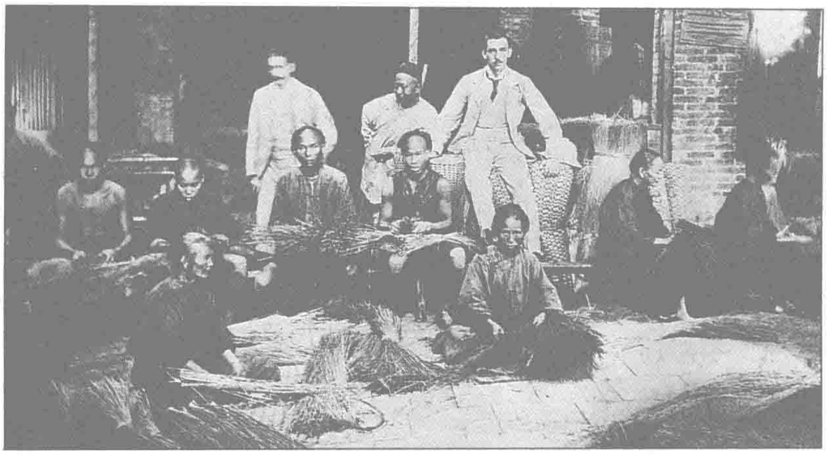




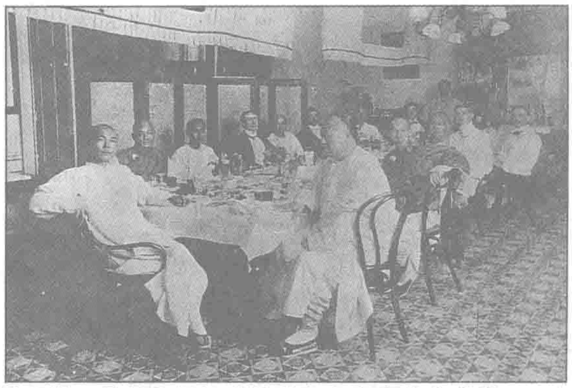
1898 戊戌年，維新派終於得以介入國家最高政治事務。但是，歷史留給他們的時間衹有 103 天。隨後，宮廷頑固派輕易以血腥鎮壓了結了 19 世紀中國的最后一次勵精圖治的自強衝動。變法首領康有為（左圖）、梁啟超（下圖）依托洋人的庇護，遠逃海外，而光緒皇帝從此被囚瀛臺，直至死去（上圖）。

廿世紀前夕的中國

前來中國投資設廠的洋商們發現，中國人無疑是世界上最靈巧也最勤勉的民族。讓他們不解的衹是，中國勞工麻木呆滯的神情與其精湛過人的手藝之間，究竟有着什么樣的聯繫？







角逐中國市場的外國公司發現，要征服中國市場，最好的辦法莫過於物色忠實的合作者——中國買辦。事實上，躋身買辦階層，賣力於洋人，即使在民族情緒十分高漲的期間，也是中國社會的一種職業時髦。

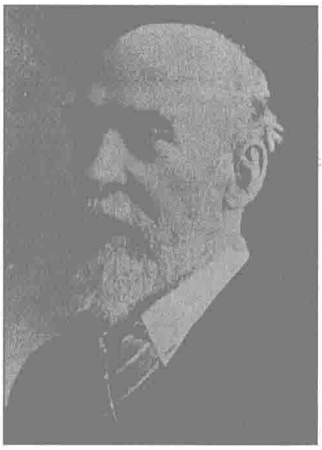




基督教會人士發現，雖然中國民眾驚人頑強地抵制傳教，並不惜一切代價與之衝突，然而每次教案的唯一和最後的收益者總是教會。19世紀最後30年裏中國境內發生的16起知名教案，其結果幾乎無一不是地方官被撤職，反教的肇事者被處死，教會獲得大宗賠款。借助教案，基督教在中國聲勢愈壯，傳播愈廣。

一個被洋人多次發現的中國



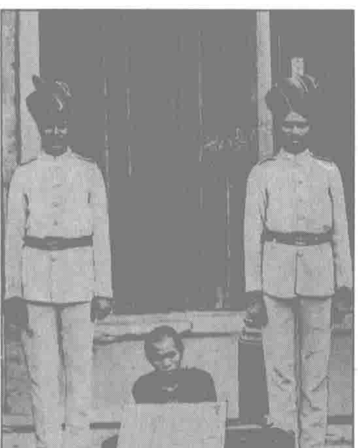


控制中國海關大權長達45年的英國人赫德發現：清廷不但樂意於將國家財政命脈與尊嚴象徵之一的海關交給洋人管轄，而且也十分樂意在密室中向他這樣的洋人諮詢國家大計。實際上，赫德參與的中國宮廷決策超過了大多滿漢重臣。



1895年，一個名叫斯文·赫定的瑞典探險家發現：中國人雖然擁有舉世聞名的大沙漠——塔克拉瑪干，然而卻對其一無所知。這位遠來的北歐人便成為歷史上第一個穿行塔克拉瑪干—“死亡之海”的英雄。



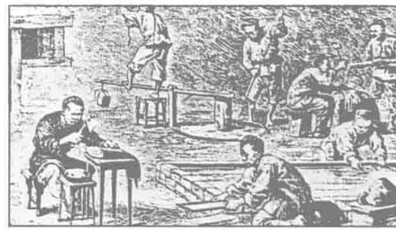


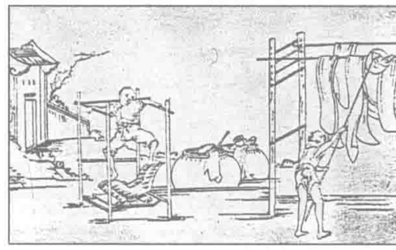


從英國殖民地印度前來東方謀生的游民也有驚人的發現：一旦踏上中國領土，原本十分低賤的印度人也變得高貴起來。在其英國主人佔有的租界中，印度人是必不可少的秩序的維持者，他們被授權隨時拘捕不規矩的中國人，手執皮鞭監視中國苦力的勞役……

廿世紀前夕的中國

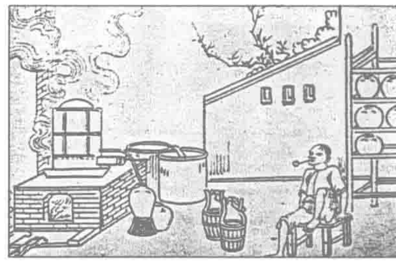


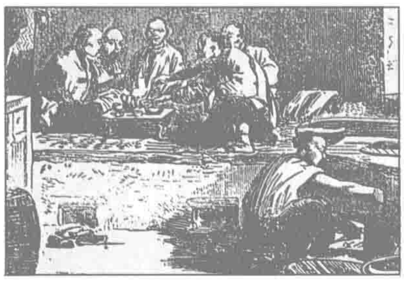






國門被迫洞開，西方工業製品長驅直入，中國原有的自然經濟體系日益瓦解。清代典型的作坊手工業漸漸成了茫然懷舊的景致，其產品則被新奇廉價的洋貨一一逐入市場的死角。



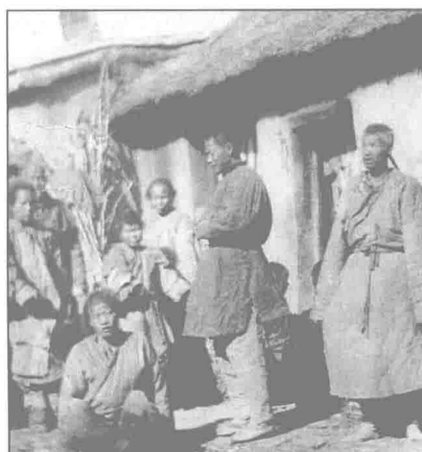




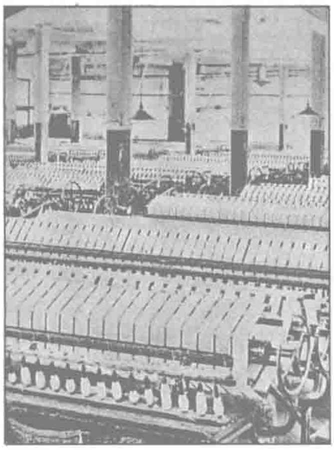
自給自足的鄉村失去平衡。農民的破產既緣於清朝將辱國賠款的重負轉嫁其身（1896 年全國的田賦為 1862 年的 2 倍以上），迫使其賤價售糧以交納沉重捐稅，也緣於家庭手工業遭受洋貨涌入的滅頂之災。連年的天災，更迫使大批喪失生計的農戶流向城市。



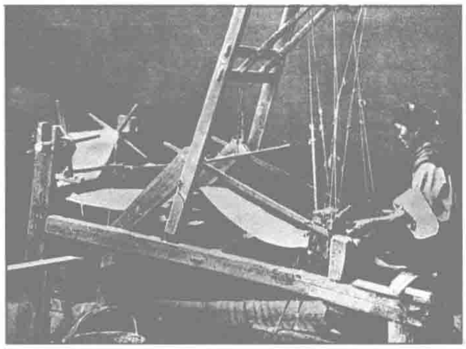




一個自然經濟在蛻變的中國







洋貨競相傾銷中國，洋商進而把工廠也辦到華境。英資怡和財團挾巨資在滬埠創設機器紡織廠時，上海的女工依然手織着土布。近代中國的產業體系以失去國家保護和畸型的民族犧牲為前提而發展着。



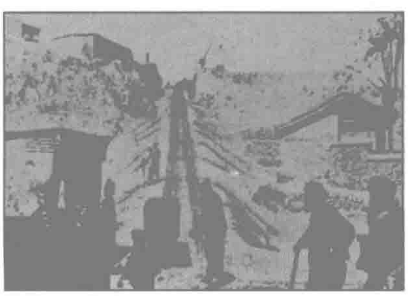


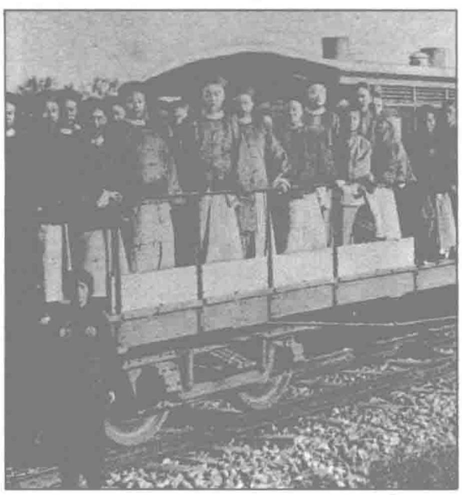


鄉村在破壞，近現代式的城市在日趨成型。活躍的商貿活動、新實業和城市貧民窟，構就了世紀末的廣州景觀（左、右下圖）。同樣地，上海也更加驚人地發展起來（中、右上圖）。



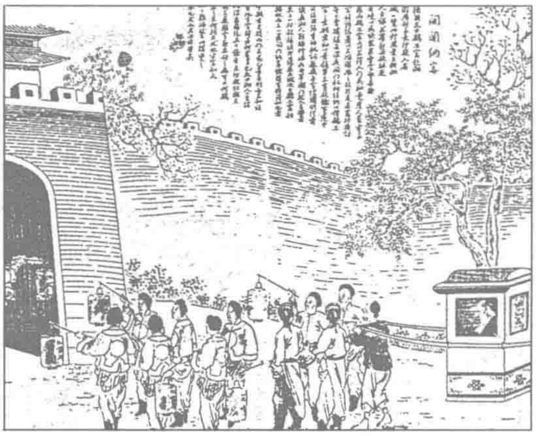






中國官方也開始修築鐵路了，但這祇是零散的、目標不確切和低效率的產業嘗試；民間也開始投資新型實業，設廠挖礦，但因資金薄弱，19 世紀民族資本實業投資的總和，尚不及進入中國的洋資的零頭，祇相當於中國向日本支付的甲午賠款的八九分之一。

廿世紀前夕的中國



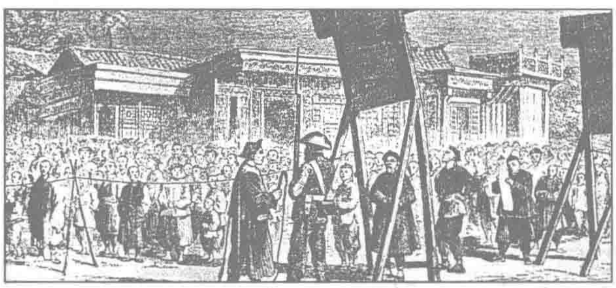


一個德國人欲到長沙游覽，根據中外有關條約，他本來有權這樣做，但當地民衆堅決不許他入城。即使在北京的總理衙門干預之後，當地的官員也祇敢半夜偷偷打開城門把德國人接進去（左圖）。伴隨民族生存危機的深化，民衆中讎外情緒與日俱增，排外騷亂一再發生。連在中國軍隊擔任教官的洋人也發現自己隨時都可能被自己所培訓的士兵圍攻和痛毆（右圖）。

鴉片戰爭後，以勝利者身份深入中國領土的西方人並未享受到多少安全感，即便在外國人聚居區，華洋之間的流血衝突也屢屢發生。憤怒而不可自持的中國民衆每每選擇縱焚洋號、哄搶財物、搗毀教堂甚至於殺掉洋人等極端方式以泄恨。



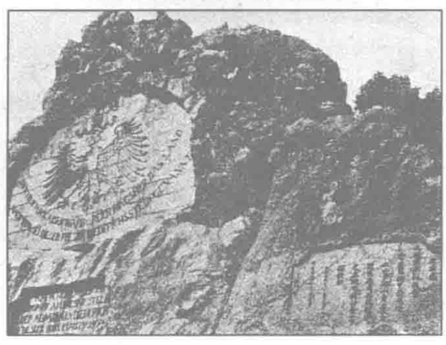






愚蠢得驚人的清政府對民間讎外心態既喜又驚，一直暗推波瀾，結果總是搬起石頭砸自己的腳。最典型的莫過於咸豐年間廣西民衆與官府合作殺害一名法國神父（左下圖），從而招致第二次鴉片戰爭（上圖）了。1897 年山東殺掉德國教士的事件，更為威廉二世攻佔膠州灣提供了絕好理由（右下圖）。





一個生氣和破壞的中國

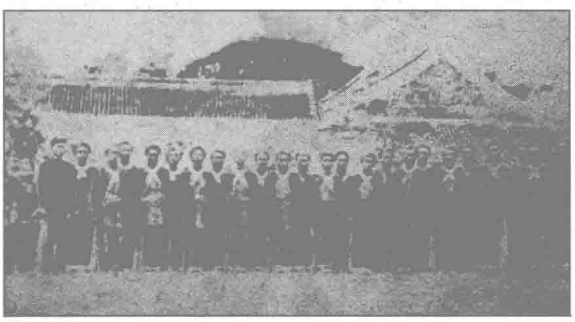




國家無能，民間更是自求發泄，與教會的紛爭衝突便成了泄恨的日常形式。但不管每次教案的起因如何，結局總是中國民衆遭到嚴酷懲罰。即使如此，中國民間仍然不計一切後果地保持着毀教堂、殺教士的衝動。







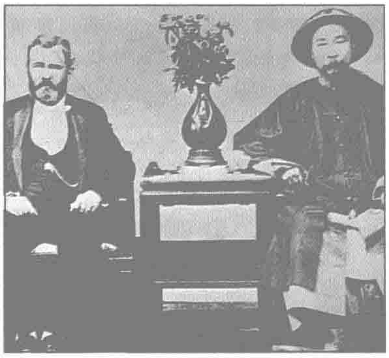
爆發於19世紀下半葉的太平天國運動，以農民起義的形式，大規模地瀉泄了民衆對腐敗朝廷的失望和憤怒。然而，這場席卷大半個中國，歷時14年之久的內戰並未能為水深火熱的中國找到出路，反之，卻使原本已十分虛弱的國家更加脆弱不堪，國庫虛空，兵力耗盡，失去了與列強討價還價的最後一點實力。

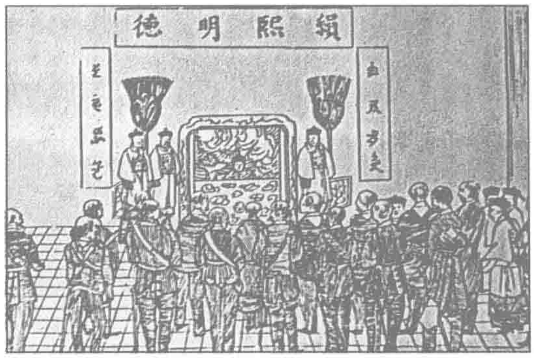
廿世紀前夕的中國

列強反復進攻中國，強迫中國面對世界。儘管中國官方終於向國外派出外交官員（左圖），儘管也開設了“總理各國事務衙門”（右圖）等等，但在骨子裏，妄自尊大、無知且昏聵的清廷一直未肯正視世界的存在，也無從明白世界究竟是什么。

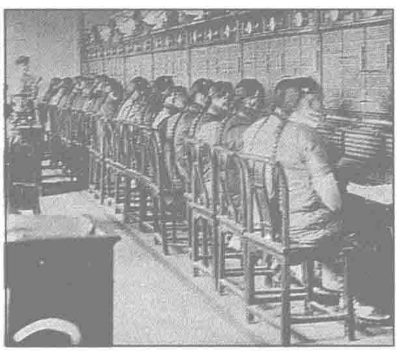








1895年新年外交團晉謁情景（右圖）。外國使節對中國皇帝居然不行跪叩，此事令清政府屈辱難消。在無法回避的與世界的有限交往中，滿清中國總是無法擺脫“天下老大”的病態。其關切的不是中國將從世界獲得什么，而是中國應令世界嘆服什么。於是，李鴻章用70道大菜盛宴美國前總統格蘭特（左圖）的壯舉便成了一段外交佳話。









但是，世界性的商品流通，西洋文明、新產業的傳播（左上、右下圖）、國際語言的使用（左下圖），促使“中央天朝”的幻像不斷破滅。1876年，洋人在上海自築鐵路，當地官府竟花28萬兩銀子將其收購並拆毀。但到了1897年，官方自己轉而也在上海鋪起鐵道來了（右上圖）。

一個被迫面向世界的中國





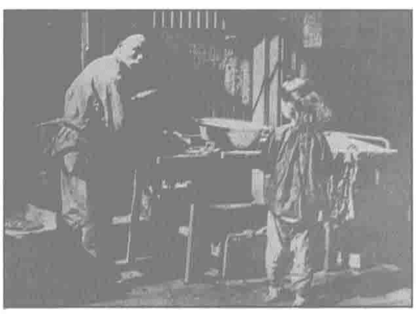


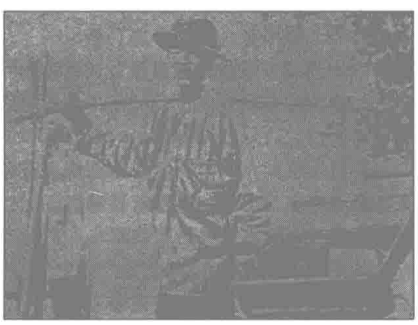


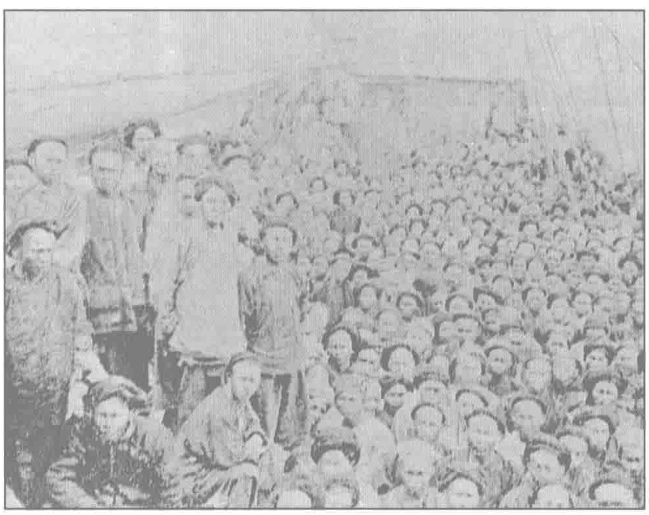




1872 年，中國向美國派出首批留學幼童（左上圖）。少數知識分子留學海外或游歷列國之後，深為中國之外的世界圖景所震撼，從此全力呼籲中國睜眼正視世界。中國首間外語學校的首屆學生張德彝（中上圖）、最早留學美國的容閎（右上圖）、因“通賊”而外逃的王韜（左中圖）、出使歐洲近 9 年的曾紀澤（右下圖）、赴英學習海軍的嚴復（左下圖）等人，均是鼓吹中國正視世界的代表人物。







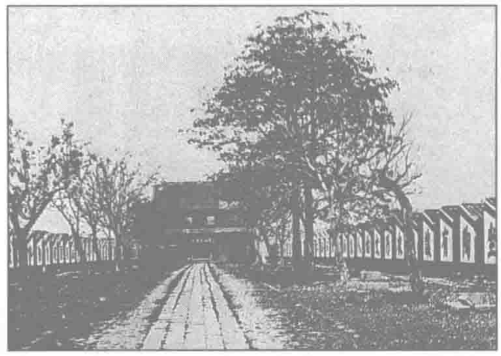
19 世紀中葉之後，西方為獲取廉價勞力，使用野蠻手段，大量引進“豬仔”華工。這種畸型的人口流動，客觀上也形成了中國與世界交流的又一種渠道。

廿世紀前夕的中國



玄學彌盛，算命流行。甲午戰爭期間，一名飽學之士竟然建議清軍士兵人攜清水一桶，打仗時潑向日軍，取以水克火之意。







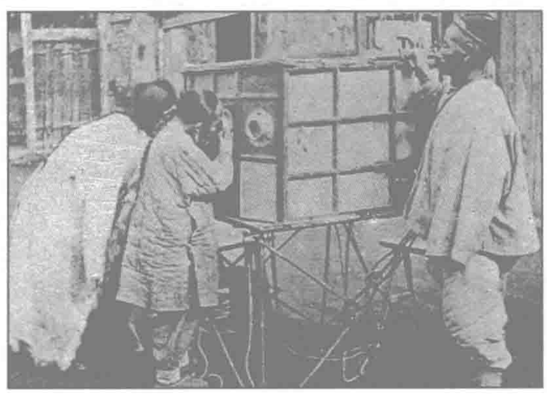
光緒皇帝下令廢除無聊的八股文考試，這招致大多數讀書人的忌恨，因為通往貢院（上圖）的道路是他們躋身仕途的唯一選擇。幸好皇帝失敗了，這些白髮蒼蒼的老童生纔得以繼續參加考試。



女人依然小腳。即使在風氣已經相當洋化的上海灘，"三寸金蓮"照舊大行其道。

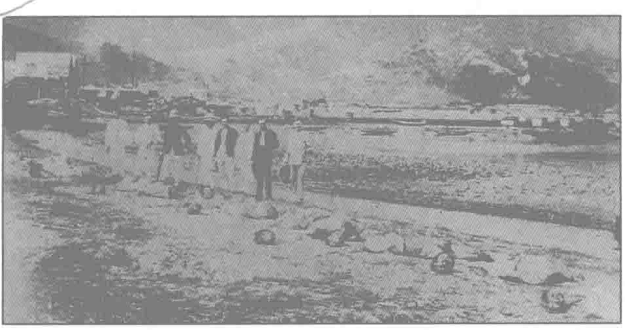






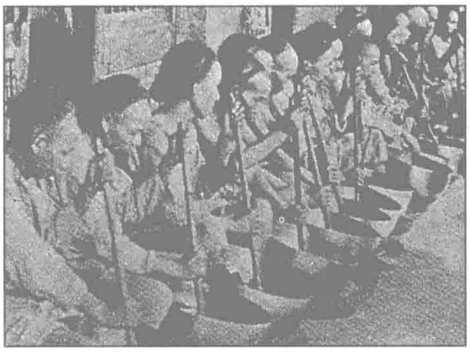
西方人深入民間自由自在觀察中國社會，中國人隔着匣子疑疑惑惑窺看西洋鏡景。

一個光怪陸離的中國



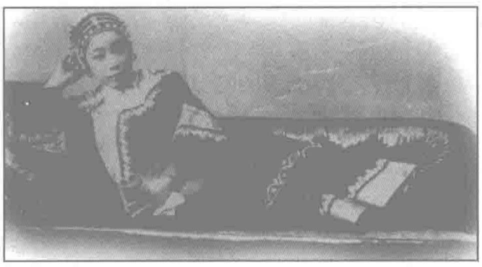


1891 年，香港海灘處決死囚現場（左圖）。“文明”的英國殖民者也喜歡東方的砍頭方式，連枷號之類的中國刑具也全部繼承。









鴉片的生產（左上圖）和消費持久不衰，娼妓業總是興盛繁榮。

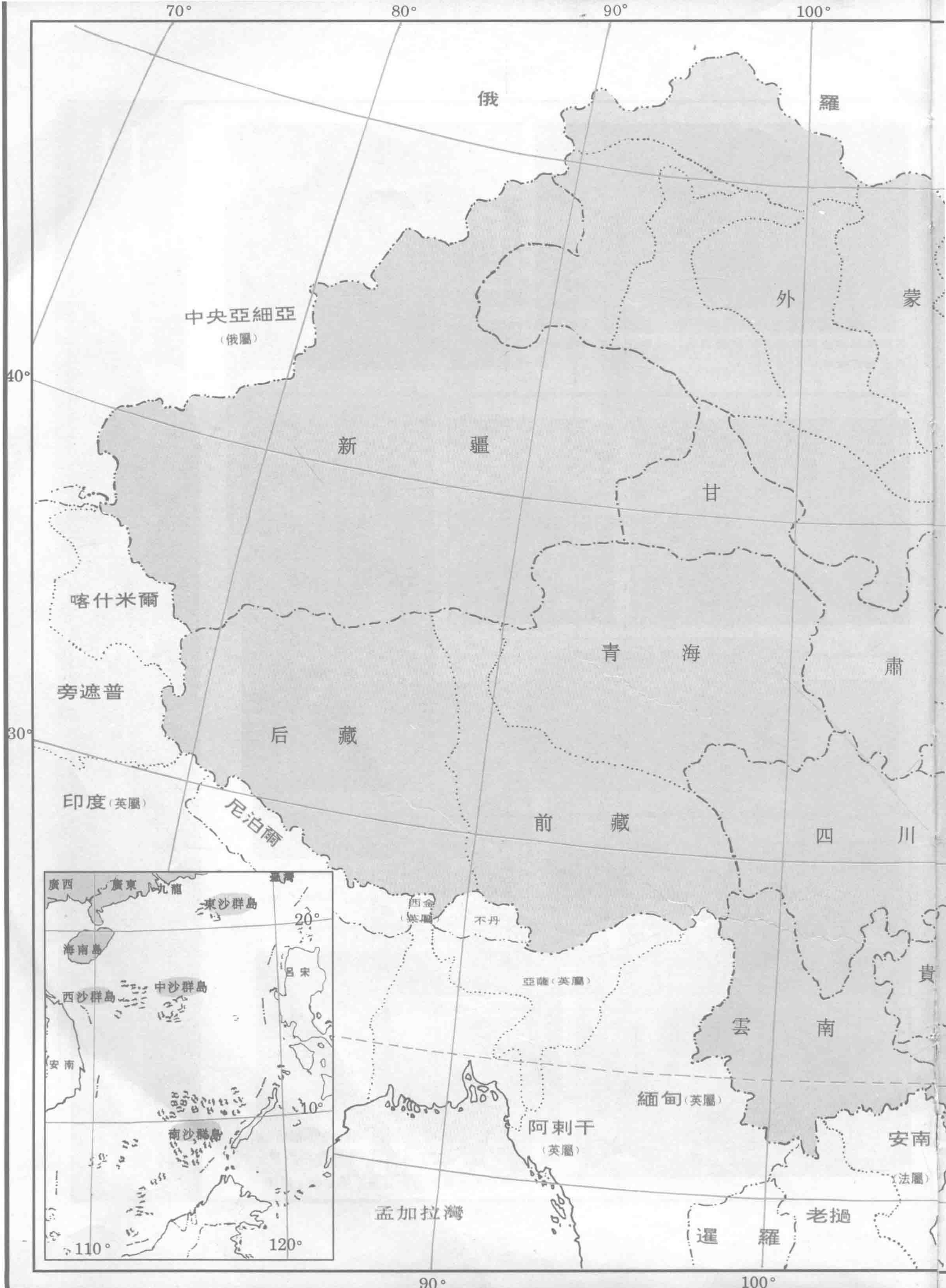




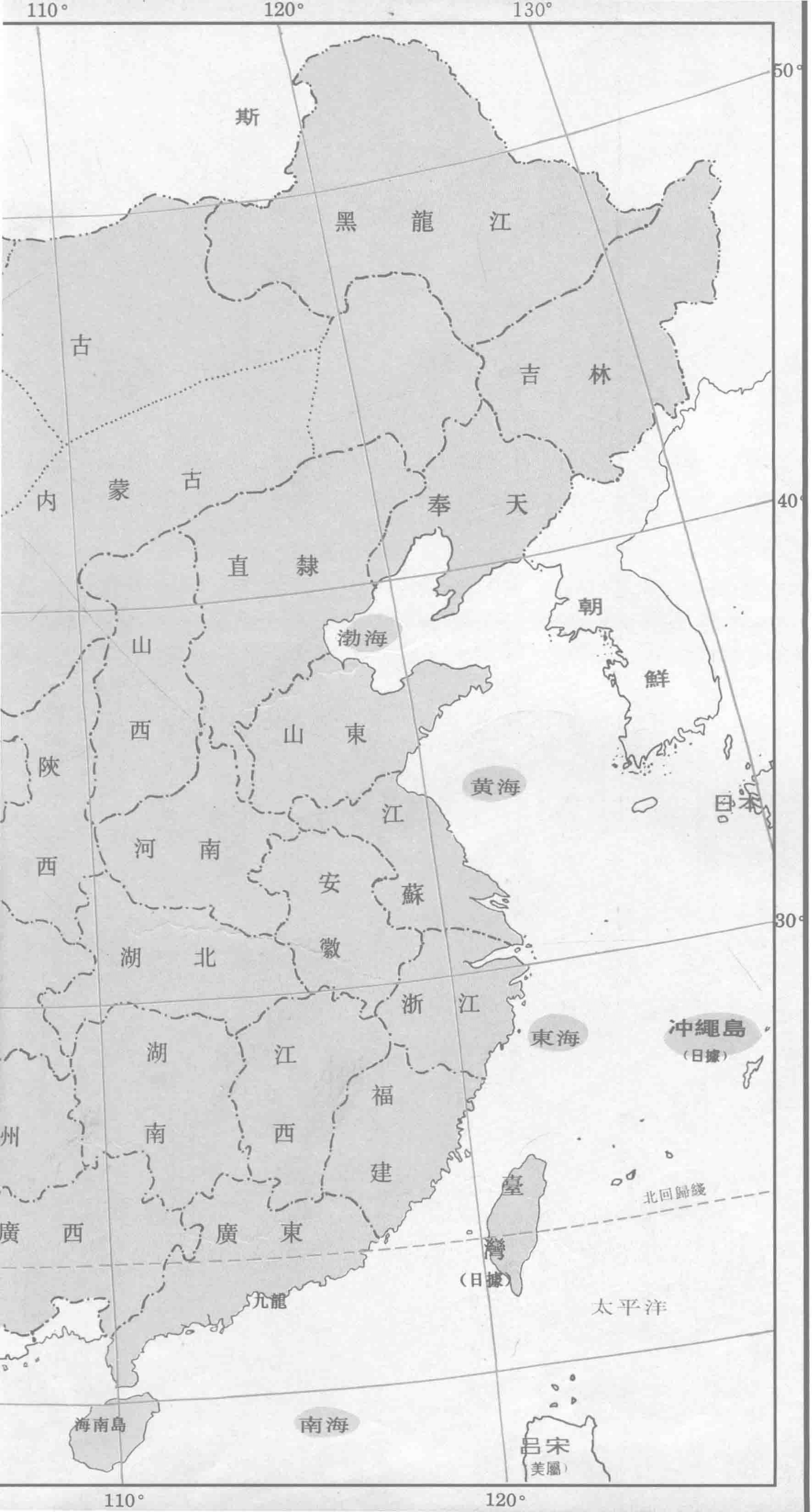




人心冷漠。政府鼓勵民衆圍觀死囚臨刑的場面。民間一再發生殘殺過失孩童、虐待孕婦、毒施私刑的慘劇。



70°
80°
90°
100°
40°
30°
俄
羅
中央亞細亞
(俄屬)
外
蒙
新
疆
甘
喀什米爾
旁遮普
青
海
肅
后
藏
印度(英屬)
尼泊爾
前
藏
四
川
西金
(英屬)
不丹
亞薩(英屬)
雲
南
貴
緬甸(英屬)
阿刺干
(英屬)
安南
(法屬)
孟加拉灣
老撾
暹
羅
廣西
廣東
九龍
臺灣
東沙群島
20°
海南島
呂宋
西沙群島
中沙群島
安南
10°
南沙群島
110°
120°

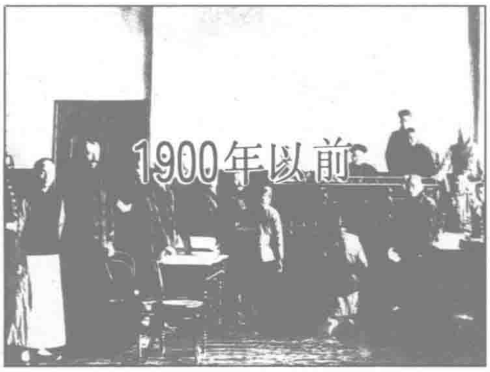
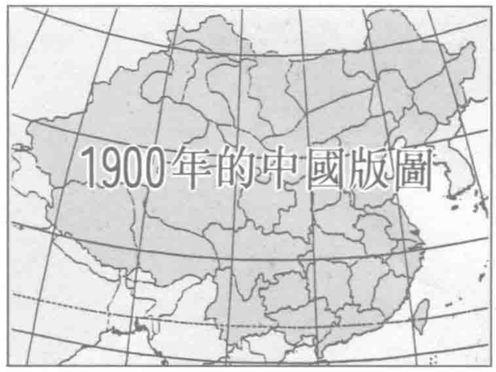


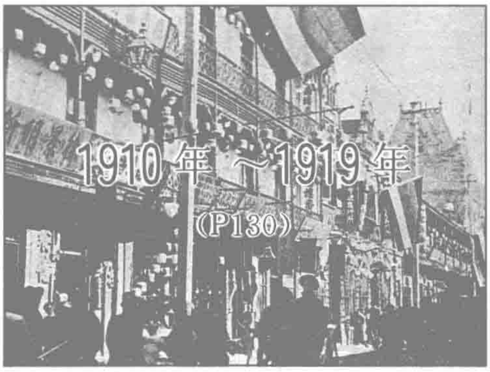
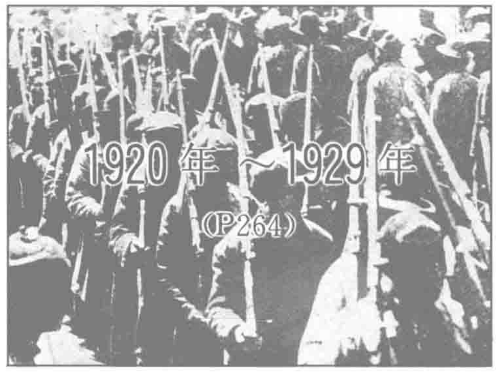
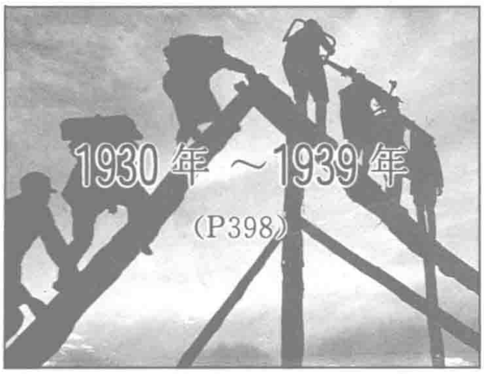
1990年的中國版圖（示意圖）

國　界 —••—••—
省　界 —•—•—
未定界 — — — —
藩部界 ············

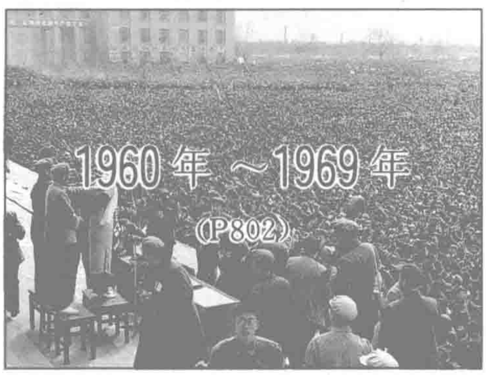

巡捕

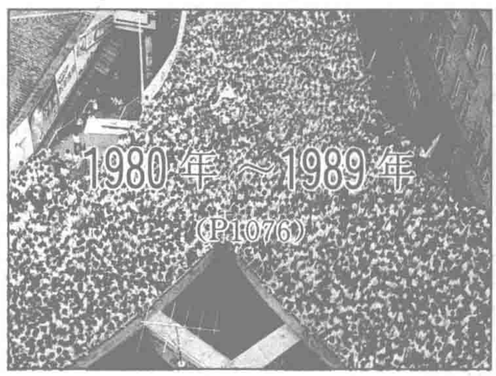

目錄

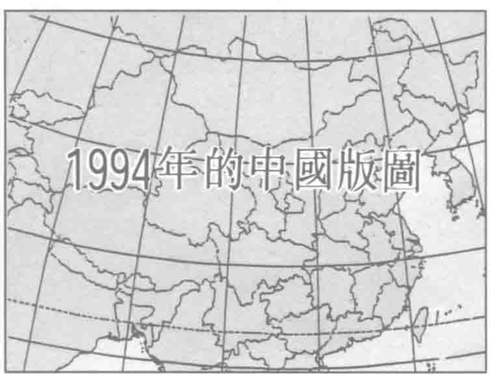

1900年以前

1900年的中國版圖

1900 年 ～1909 年
(P1)

1910 年 ～1919 年
(P130)

1920 年 ～1929 年
(P264)

1930 年 ～1939 年
(P398)

1940 年 ～1949 年
(P530)

1950 年 ～1959 年
(P670)

1960 年 ～1969 年
(P802)

1970 年 ～1979 年
(P942)

1980 年 ～1989 年
(P1076)

1990 年 ～1999 年
(P1214)

1994年的中國版圖

20 世紀中國民生圖錄
(P1282)


1900 1909
逮捕

1900·1

1 清廷宣布光緒帝患病，下令從今日起禁止一切陞殿及宮廷筵宴活動。

2 山東高密地方民衆群起持械抗阻德國人在當地修築鐵路（膠濟綫），其首領為農夫孫文與武生李金榜。

2 宋春鰲受命辦理吉林礦務。

4 清廷對英國傳教士卜克斯在“肥城案”中遇害一事表示痛心，並保證嚴緝凶手。

5 清政府正式批準去年末（1899. 11. 16）與法國簽訂的《廣州灣租界條約》，將廣州灣（北部灣）租予法國共99年。

6 上海中華基督教青年會成立，總幹事為路易斯。

7 意大利政府表態：贊同美國對華“門戶開放”主張。

11 高密武裝農民再次攔阻德國人築路，拔去路樁，平毀路基，焚燒工棚。

13 浙江巡撫劉樹堂督飭將領講武練兵，以防止意大利人圖謀三門灣。

16 廣西邊防形勢緊張。

17 沿江沿海各地督撫奉令懲辦任何利用商船走私軍火者。

16 清政府以有礙貧民生計之理由，命令停建京西門頭溝的運煤鐵道。

17 上海法租界內舉行選舉人大會，選出公董局董事會。

18 美國公使抗議清廷賞賜“福”字予鎮壓義和團不力的原山東巡撫毓賢。

18 李鴻章正式接任兩廣總督一職。

20 臺灣召開創設首座現代私人圖書館——臺灣文庫的籌備會議。

22 德、英兩國就長江流域商務平等等問題進行磋商。

24 香港興中會會長楊衢雲從日本乘船抵達香港，隨後即辭去會長的職務，推薦改由孫中山擔任。

27 法國將其租界廣州灣劃歸法越殖民總督管轄。

28 率領高密民衆抗阻德國人修路的李金榜被新任山東巡撫袁世凱逮捕。

29 上海電報局督辦盛宣懷密告領頭諫阻慈禧廢立的經元善：清廷已以“叛逆”罪名下詔對其嚴捕治罪。隨後，經元善在英國傳教士的掩護下逃往澳門。

“己亥建儲”計劃流産

1.24 慈禧太后召王公大臣、滿漢尚書集議于儀鸞殿，詔立端王載漪之子溥儁爲大阿哥（皇儲），爲廢黜光緒帝作準備。史稱“己亥建儲”。

清室中，后黨存謀廢光緒之心已久，1898年“戊戌政變”後，后黨稱“帝病重”，圖謀加害光緒帝，因受到各國駐京公使的警告，未能成功。

繼而又以“帝久病不能君天下”爲借口，圖取廢立，並向南方各督撫發出密電，爭取支持，但遭到紛紛反對。兩江總督劉坤一復電勸説：“君臣之分已定，中外之口宜防。”

與此同時，康有爲等人又在海外鼓動保皇派華僑紛紛發電回國“請皇帝聖安”，要求歸政。慈禧太后廢黜光緒帝之企圖，又未能如願。

此次立大阿哥以廢光緒帝的計謀，由榮祿於上年10月間提出：立大阿哥爲同治帝載淳子嗣，“徐篡大統”。慈禧太后遂從其計，並預定於庚子年元旦（1900年1月31日）讓光緒帝行讓位禮，改元“保慶”，但各國公使均拒絶入朝慶賀。

26日，上海紳商經元善、丁惠康等聯合1231位名人署名上書呈總理衙門代奏，諫阻慈禧廢帝。維新派蔡元培、黄炎培等名人及海外保皇華僑號稱數十萬人也紛紛致電清廷表示反對，迫使該次建儲計劃又告擱置。



導演“詔立大阿哥”的慈禧。



孫中山與陳少白(右)。

《中國日報》在香港創刊

1.25 中國最早的革命報紙、興中會第一份正式機關報《中國日報》今天在香港士丹利街27號創刊。名列清朝公佈的“四大寇”之中的陳少白爲該報首任社長兼總編輯。

流亡日本的康有爲、梁啓超在日本横濱創辦的保皇派報紙——《清議報》影響深廣，不少海外華僑接受該報的“保皇立憲”主張，紛紛退出興中會。受此現象刺激，孫中山遣助手陳少白用日人服部次郎的化名潛回香港籌辦《中國日報》，意在與保皇派報紙相抗衡，爭取公衆。孫中山親自爲該報安排了主要編輯、記者，籌集開辦經費、採辦印刷設備。

《中國日報》創刊後，同時出版日刊和旬刊。日刊内容以政治、經濟爲主。創刊之初，態度比較溫和。義和團運動爆發，八國聯軍入侵之後，言論日趨激烈，疾呼反清排滿、反帝救亡。一時間其影響“有一日千里之勢”。

《中國日報》在排版上首創了移植“日本版式”（即分欄横排）之先例，破了中國報紙長行直排之舊規。

日本人續簽廈門"紙上租界"

1.25 中日兩國簽訂《廈門日本專管租界續約章程》。

甲午戰爭後，清廷被迫在與日本訂立的《公立文憑》中規定：允許日本在上海、天津、廈門和漢口等地設置專管租界。1899年5月25日，中日簽訂了《廈門日本專管租界條款》，此次續訂的"章程"，進一步明確規定了廈門日租界內之行政權力歸於日本政府。

然而，日本人此舉卻如"畫餅充饑"，因爲租界無從落實。此前，日方曾先後要求將廈門的精華地段鼓浪嶼、戰略要地虎頭山等劃爲租界，但遭到當時任興泉永道臺的惲祖祁的抵制和民衆的激烈抗阻，並發生了因日本官員試圖丈量劃界而遭到當地居民的襲擊，竟至跳海逃命的插曲。列强中的英、德、美等國，也不願日本獨佔這些要地，均對其劃界行動進行阻撓和抗議。

此次儘管再行簽訂"續約章程"，但由於日本領事館始終未敢劃界，故日本的"廈門租界計劃"胎死腹中。

五國催迫清廷下諭剿義和團

1.27 英、美、法、德、意5國駐華公使，聯合照會總理衙門，催促清廷從速發佈清剿義和團、大刀會的上諭。

這是繼上年12月5日美國公使康格指名要求清廷撤換欲圖安撫義和團的山東巡撫毓賢以後，列强在義和團問題上向清政府昇級施加的新壓力。

義和團運動興起於西方列强競相瓜分的華東、華北等地，打出"扶清滅洋"的旗號，矛頭直指洋人洋教，且日成燎原之勢，令西方列强深爲憂慮，並屢次威迫清廷全力剿滅之。

義和團剛剛在山東勃興之際，德國即速借故出兵，佔領了日照、即墨等地，以脅迫清政府出兵鎮壓。清廷在以毓賢替換鎮壓義和團不力的山東巡撫張汝梅之後，不到9個月時間，又被迫走馬換將，以袁世凱署理山東巡撫。

面對列强的勒逼，清廷卻表現了模棱兩可的態度，主張對義和團剿撫並用，"止問其爲匪與否、肇釁與否，不論其會不會、教不教"。

女性店員首次上櫃 先施公司開業受挫

1.8 大型百貨商業機構——先施公司在香港開張。

先施公司的創建發起人為澳大利亞華僑馬應彪。

馬應彪1894年曾到香港考察，對香港的商業前景產生了很大興趣。1899年，由他發起，邀請澳大利亞華僑蔡興、馬永燦、司徒伯長、美國華僑鄭干生和香港富商林毓良、李月林等人，共同商討組織百貨公司事宜。

經過多方籌措，共聚集起2.5萬元資金作為股金（分為12股），並選中皇后大道中作為先施公司的所在地。公司由馬應彪任總經理，主要經營日用百貨。

馬應彪思想開放，崇尚歐美之風，擬一反中國歷來的習俗，自先施公司開張之日起，即採用西洋流行的女子售貨方式。其時，香港新潮風氣遠遠未開，股東們對於此舉甚為擔心，生怕啟用女店員將招致守舊大衆的反感和抵制，影響生意，因此不少人持反對態度，有的股東甚至提議收盤。

在馬應彪的堅持下，先施公司還是聘請了一批女子售貨員。消息在港埠不脛而走。開張之日，卻是一反守舊股東的預料，公司門庭若市，不過很多人并不為購物而來，而衹是圍在先施門口，爭看女子售貨之奇觀。結果路道阻塞，公司生意大受妨礙，馬應彪不得不派遣雜役以驅散圍觀的人群。可是，好奇的市民散又復聚。

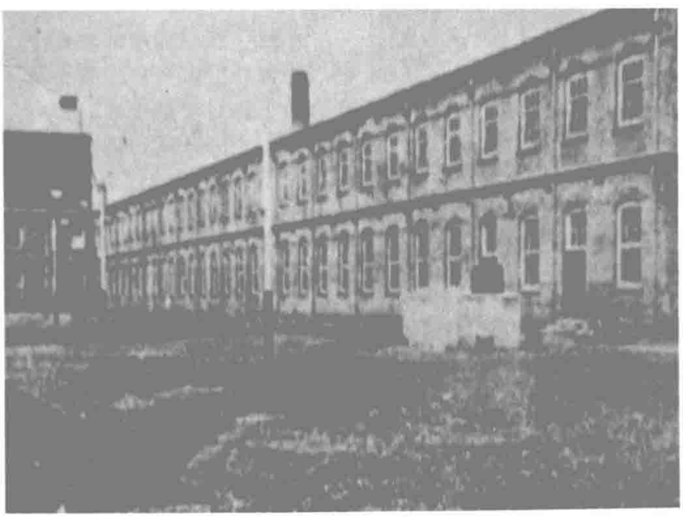
由於局面混亂，無法控制，馬應彪衹得向港英政府之華民政務司求助，要求其派員協助維持秩序。

華民政務司派出4名警察，協助驅散人群，但因"女子售貨"已引起全港轟動，警察來了也無濟於事。

結果，政務司只好以華人風俗難於改變為由，勸說馬應彪暫時取消以女子售貨的嘗試。

1.15 晚清狀元張謇創辦的江蘇南通大生紗廠所有紗機（紗錠2萬餘枚）於今日裝成開齊，全面投產。該廠原始資本為44萬多兩銀，建築面積約6萬餘平方米。左圖為大生紗廠與天生港碼頭，右圖為隨後在崇明島興建的大生二廠。





1900·2

1　高密民衆不服官軍逮捕李金榜，再次群起結隊圍攻德國鐵路公司。

5　清廷再次強調，考官取士仍然以祖法聖道為標準，凡是離經背道的考生，決不錄取。

8　上海電報局督辦盛宣懷被勒令：必須在1個月內，將經元善交予官府治罪。

11　兩廣總督李鴻章奉命鏟平維新派領袖康有為、梁啓超兩家的祖墳。

11　上海浦東南匯鹽民船隻聚集周浦鎮，襲擊地主紳商。當局急調松江城守營星夜前往鎮壓。

11　浙江巡撫劉樹堂查抄經元善在上虞老家的家產。

13　駐扎緬甸的英軍派兵佔領雲南片馬，燒殺搶掠，當地民衆團練死傷100餘人，清軍守備左孝臣率兵抵抗身死。

14　清政府再次命令南、北洋大臣及閩、浙、粵總督、巡撫懸賞10萬兩，緝拿康有為、梁啟超，並下令銷毀康梁一切著作。凡是閱讀康梁書報文章的人，一律問罪。

14　清政府批準廣東巡撫德壽的建議，同意設立保商局，以保護歸國華僑的權益。

15　日本人長瀨鳳輔在廈門創辦東亞書院。

20　高密張莊民衆用大炮轟擊修築鐵路的德國人。

20　山東濱州地段的黃河崩決，決口約50餘丈。

20　清政府下令整肅全國學校，杜絕康、梁思想言論在學生中流布。

23　裕祿嚴禁天津《國聞報》再刊登誹謗清廷的言論。

24　廣東潮州府金山火藥局火災，燒死20多人，焚毀房屋200多間。

24　臺灣基隆燈塔竣工。

25　總理衙門照會各國駐華公使，宣布清政府已命令直隸總督山東巡撫立即剿辦義和團。

25　逃避清廷追捕的經元善在澳門被拘捕。

26　香港華人俱樂部邀請港督秘書列特爾夫人主講"纏足之害"，隨即組成"不纏足會"，華人婦女響應積極。

28　直隸按察使與英國駐天津領事共同審理英國傳教士卜克斯被殺一案。

28　丹麥王子瓦德海抵上海。

義和團漫入直境

本月　義和團從其主要發源地山東向直隸（河北）大規模移動、擴散。這與清政府祇問其"爲匪與否、肇釁與否，不論其會不會、教不教"的含糊態度密切相關。

民間秘密習武組織，存在已久，義和團的前身"義和拳"，最早可見諸18世紀中葉的官方文書。參加義和拳者，以農民和手工業者爲多，他們並無統一組織，祇是在工餘練拳習棒，切磋武藝，零星地劫富濟貧。

鴉片戰爭，尤其是甲午戰爭之後，民間多以爲民族災難源於洋教洋物洋貨；洋人築路斷我"龍脈"；開礦泄我"寶氣"；至於設堂傳教，則更是污我祖先神靈。故義和拳以"扶清滅洋"等爲口號，由拳而團，很快便成燎原之勢。

清廷內部，對義和團是剿是撫，一直有分歧。西太后由於記恨列强支持維新，庇護帝黨，反對她另立新帝，也有借義和團滅洋泄憤之心；再加上慈禧對義和團吞符念咒、刀槍不入的功力將信將疑。所以，對其忽剿忽撫，猶豫不決。



義和團民畫像。



向天津進軍的義和團。

上海：正氣會成立

2.25　保皇派中的激進分子唐才常在上海發起組織正氣會，以上海爲活動中心，聯絡紳士與士大夫階層。正氣會制訂章程21條，號召"合海内仁人志士，共講愛國忠君之實，以濟時艱"，並批評"低首腥膻，自甘奴隸"的行爲。《正氣會序》中既有"君臣之義，如何能廢"的保皇主張，又有"非我族類，其心必异"的含糊排外反滿的口號。

首批參加正氣會的社會名流有汪康年、嚴復、丁惠民、章炳麟、文廷式、鄭觀應等。

臺北：天然足潮流興起

2.20　臺北天然足會在大稻埕舉行成立大會，日總督兒玉源太郎等出席。

臺北天然足會由臺北中醫師黃玉階發起組織，旨在勸導放足，革除纏足陋習。

該會規定會員入會後所生女子，如有繼續纏足者，不與其家婚娶。至本年底，會員發展至1690人。

該會還發行《天然足會會報》月刊，報道放足狀況，刊載勸戒纏足的詩文。

此外，天然足會還以挂標幟、贈綉鞋、佩徽章等方式，獎勵放足和保持天然足的婦女。



當時臺灣之民俗圖：纏脚婦人。

1900·3

1 《江南商務報》(簡稱《商務報》)在上海創刊，主辦者為江南商務局。

1 直隸總督裕祿執行清廷的命令，公開貼出剿辦義和團的布告。

2 各國駐華公使要求清政府正式公布其關於剿滅義和團的上諭。

2 高密武裝民衆與袁世凱的官軍發生正面對抗，死傷多人，首領孫文被捕。抗阻德國人修築鐵路一事暫告平息。

7 總理各國事務衙門拒絕頒布有關義和團命運的上諭。

8 慈禧太后在儀鸞殿接見各國駐華公使的夫人。

9 各國公使再次要求清政府公布剿滅義和團的上諭。

10 美國駐華公使康格致電美國政府，請求派遣海軍進駐中國海域。

11 英、法、德、意等國公使分別致電本國政府，請求派遣海軍駛入渤海。

13 列強海軍在渤海舉行軍事演習。

14 原山東巡撫毓賢調任山西巡撫，鄧華熙被任命為貴州巡撫。

16 英駐華公使再次請求英政府派遣海軍進駐渤海灣。

17 印尼雅加達中華會館成立，號召華僑戒賭戒毒。

17 報載：上海公共租界工部局規定不準清政府擅入租界捕人；若屬華人案件，須經租界捕房訊明，簽證後聯合行動。

20 美國宣布：列強贊同對中國門戶開放政策。

20 梁啓超從檀香山分別寫信給在上海的唐才常和在新加坡的康有為，商談舉事計劃。

21 山西整頓田房契稅，禁止民間沿用白契，以求增加稅收。

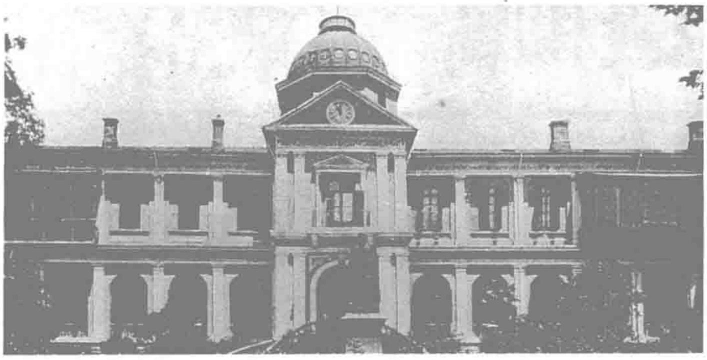
26 張之洞殺冒充光緒帝的楊國麟。

27 袁世凱奉旨妥善處理德國人槍殺山東高密、日照兩地民衆一案。

27 兩廣總督李鴻章秘密照會香港總督，請其查禁在港圖謀起事襲擊廣州的革命黨人。

28 梁啓超再次致信唐才常、康有為，密議暗殺李鴻章，推動舉事。

31 臺灣開始在臺北、臺中、臺南設置電話交換局。



法租界公董會。

上海法租界再次擴張

3.1 上海道代表偕法駐滬總領事署官員同赴實地勘定界綫，劃分地圖，完成了法租界的第二次擴張。

至此，上海法租界的總面積激增至144公頃，爲原先的2.55倍左右。

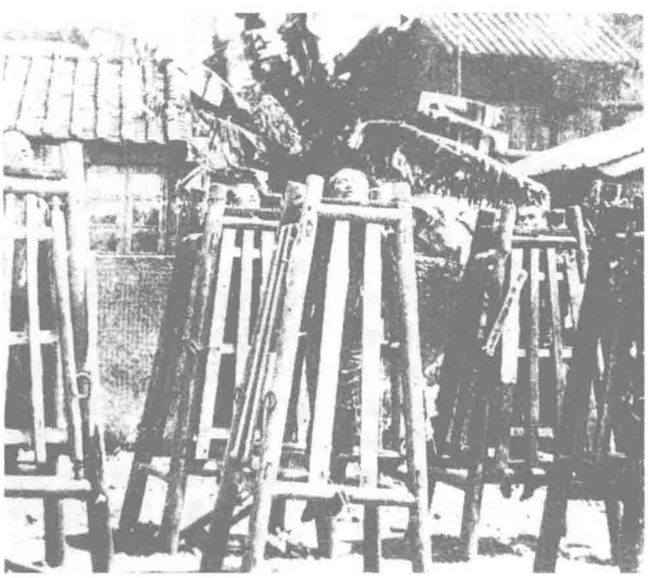
外國人在中國擴大租界的慣常做法爲“越界築路”：每逢中國政局動蕩，便趁其自顧不暇，以各種口實越界築路圈地，造成既定事實。法租界歷次擴界，均循此法而行。

法租界的第一次擴界在1861年，當時，爲鴉片戰爭與太平天國運動所打擊的清政府，爲報答法軍助其攻打上海小刀會之恩，答應了法國的擴界要求，將小東門外城廂劃人法租界。當時的法國駐上海代領事愛棠滿意地宣布：“法租界已伸展到它的合法界綫的最大限度。”

此次擴張，使得上海法租界東伸至沙城濱、西展達丁公橋、南接到關帝廟、北觸及北長濱。

法國人於劃定新界的當天，便迫不及待地派出巡警到新界站崗。

本月 兩廣總督李鴻章創設“企籠”刑：將犯人囚禁於木制方籠内示衆。輕刑者用繩縛辮上吊籠頂，使其不能下坐；重刑者則用繩縛其頸，使其吊死籠中。



簡大獅遭引渡

3.11 臺灣北部抗日首領簡大獅被清政府引渡予臺灣日本當局。簡大獅前年底逃往廈門，在日本要求下，於本年1月被清廷逮捕。簡大獅在答辯書中說：“日人據臺，大小官員潛離臺灣，弃我等於不顧，我挺身而出，召民與日人血戰，捫心自問並未反叛朝廷。如今慘敗，逃到漳州，希望落葉歸根，望官府就地處斷，切勿送交敵人。”

本月22日簡被處絞刑。

簡大獅，臺灣宜蘭人，使勇綠林出身。日本佔臺時曾率衆抵抗，被打敗後以大屯山爲根據地，出没淡水、士林一帶。1898年歸順日本，後率部從事修路，因密構要塞、備置武裝，引起日軍官懷疑，遂於同年12月1日再度起事。

袁世凱慷慨贈送膠濟沿綫開礦權

3.21 山東巡撫袁世凱與德國山東礦物公司總辦米海里，在青島簽訂了《山東華德礦物公司章程》，規定：

(1)設立山東華德煤礦公司，招集中國官商股份，由德國人經營，華股在10萬兩以上時，方可參與管理。(2)公司勘察、開采煤礦，如系試辦，不必買地，只付佔地租金。(3)開采地段由德國礦師選定，中方應迅速妥辦。(4)山東巡撫派兵保護開礦、建礦。(5)膠濟鐵路30里内衹許德國開采礦產。(6)公司的洋人外出，中國官員須予保護；如有違法，按領事裁判權處理。

德國公使又提出幾項附加特權：唯山東礦務公司準以機器開采；規定之區域内，凡華人已開的礦須在2年内廢止，華人不得再開新礦；中國官吏不得干涉德人以機器采礦。

1900·4

1 楊衢雲在香港會晤容閎，商談興中會和改良派的聯合問題。

1 李寶嘉等人創辦的《海上文社日報》出版。

2 遼南烟臺煤礦附近茨兒山村民與俄國人發生土地、礦藏爭執，煤礦俄國總管同意補給地價。

4 梁啓超再次致信唐才常，主張待款項籌足後“自立軍”再舉事，反對孤注一擲。

11 慶善被任命為駐西藏辦事大臣。

12 梁啓超致書康有為，主張先取廣東，正式開府。

13 袁世凱提出籌餉訓練新軍的辦法。

13 署兩江總督鹿傳霖奏報，金陵即設工藝大學堂。

15 《京報》刊登清廷禁止義和團的上諭。

15 戶部和總理衙門主張洋貨厘稅一併開徵。

17 總理衙門照會英國駐華公使，對駐緬英兵侵占雲南片馬一事提出抗議。

17 清廷指示各督撫令鄉民設團自衛。

19 袁世凱奉命將山東原有各營改編成新兵20營，增立一軍，稱為武衛右軍先鋒隊。

20 袁世凱與德國人訂立《膠澳交涉簡明章程》。

20 清廷命各省督撫學政整頓學校書院，以杜絕异說。

20 出使俄國大臣桂春被派兼任出使奧地利大臣。

23 駐俄國公使楊儒建議設立紅十字會。

25 盛宣懷、聶緝規受命會同赫德向各國公使說明此次洋貨加稅免厘的原因。

26 楊衢雲自香港赴日本，擬與孫中山商討有關在廣東起義事宜。

26 李鴻章請求在廣東設立商務總局，整頓米政。

28 梁啓超致函孫中山，勸他變革命為勤王，並建議推舉光緒帝為總統。

28 臺灣各郵局開始辦理一般國外郵件。

29 梁啓超致函徐勤，催促其暗殺李鴻章。

△ 英籍猶太人斯坦因率探險隊由印度進入中國，沿絲綢之路搜尋古迹，竊取文物。

北京城內發現義和團

4.22 今天，北京首次發現義和團。

自4月起，直隸義和團由南向北迅速發展，並以京郊的黄村、龐各莊等地爲匯集中心，冒險潛入京師，張貼揭帖，爲攻打北京“洋人”制造輿論，組織力量。

4月15日，義和團100餘人，手持兵器，在盧溝橋集會，會中散發了反對列强和反對外國教會作惡的揭帖。21日，義和團在北京各教堂周圍張貼揭帖，聲言在“四月底當與教堂爲難”。此間，義和團還假托在西郊溫泉山煤洞中，掘出一塊明代劉伯溫的刻有“最恨和約，誤國殃民，上行下效，民冤不伸”、“義和明教，不約同心”、“待當重九日，剪草自除根”等字句的預言碑。通過“迷信”傳言，大造抗洋輿論。4月29日，北京西城多處發現義和團的揭帖。

義和團在北京的第一個壇口，設立於東單南面西裱褙胡同的明朝兵部左侍郎于謙（于謙曾領兵保衛北京，抵抗瓦剌族人來犯）的故居。這個壇口有團民百餘人。



義和團在北京街頭。

四國外交照會

4.6 英、美、德、法駐華公使奉本國政府命令，聯合照會清政府，限其在“兩月以內，悉將義和團匪一律剿除，否則將派水陸各軍馳入山東、直隸兩省，代爲剿平”。

義和團以“殺洋滅教”爲己任，從這首流行一時的歌謠中可見一斑：“還我江山還我權，刀山火海爺敢鑽，哪怕皇上服了外，不殺洋人誓不完。”

因在華利益受到打擊，列强一方面脅迫清政府鎮壓義和團，同時積極準備對中國實行武裝干涉。

西南蒙古血案

本月 內蒙古西部薩拉齊廳二十四頃地教民石險生、任喜財等人因與非教民之間發生田産糾紛，集結托克托廳各教堂教民3000餘人，殺害托克托廳和準格爾旗屬的蒙、漢民9人，並弃尸黄河。事後石險生等躲藏在天主教堂內。駐該堂的“西南蒙古教區”主教韓默理糾集了1000多個教民，全副武裝以待官軍。當地吏役卻懾於教堂威力，不敢緝凶。後總理衙門出面交涉，也無濟於事。

8月，義和團攻破教堂，捕獲韓默理，將其處以極刑。

威海衛暴力勘界

4.6 山東威海江家口子村武秀才劉荆山等人發動民衆在碑口廟舉行抗英集會，並把英國人在孟家莊、報信村强行勘劃租界時所埋的界石全部拔掉砸碎。次日，又集合群衆圍攻埋界石的英軍。英軍首領沙巡查下令開槍，劉荆山等中彈身死。後山東巡撫調3營清兵前來解圍，群衆被迫散去。

同日，200多名英軍在威海鹿道口勘界。西武林村教書先生于冠敬和孫家村書生孫文清率領千餘名群衆涌至，英軍開槍，導致兩名村民死亡。

石亭伏擊

5.22 由副將楊福同率領的一隊清軍馬隊清晨在直隸定興縣石亭地區遭到義和團衆二三千人伏擊。這支被直隸總督裕祿派往淶水縣鎮壓義和團的清軍部隊受到重創，楊福同身死陣中。

本月12日，淶水縣高洛村村民因不滿教會勢力膨脹，傳檄聯合鄰近的新城、涿州、易州義和團數百人以武力進攻教堂，焚毀教民房屋30餘間，打死打傷教民20餘人。

北京天主教主教法國人樊國梁向裕祿施加壓力，要其"嚴飭文武員弁"，對義和團"認真拿獲，不分首從，盡法懲辦"。裕祿便向淶水派兵。

27日，義和團乘勝攻佔位於北京南面的重鎮涿州。月末，集結在涿州一帶的義和團衆已達數萬人。

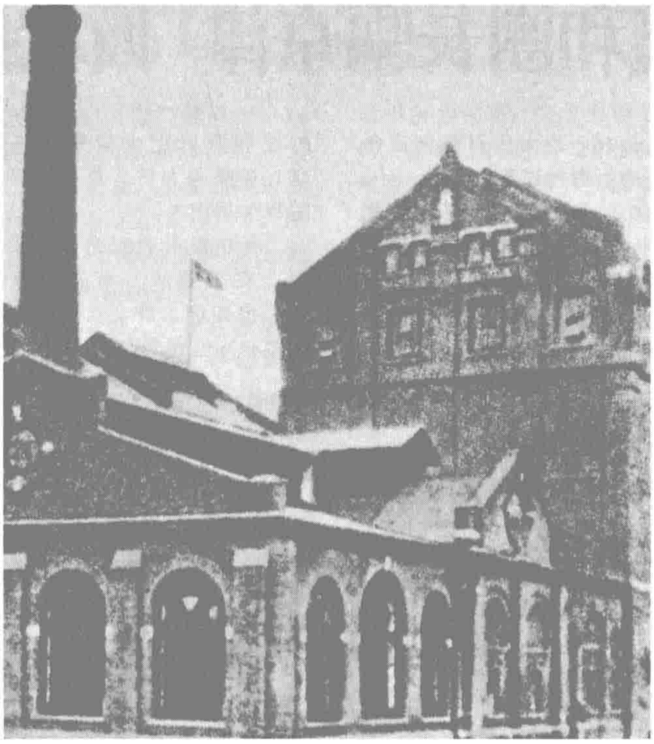
首批外國海軍陸戰隊抵京

5.31 首批從大沽口外國軍艦調派上岸的美、英、俄、法、日海軍陸戰隊官兵363人乘火車抵達北京，他們的任務據稱是保護各國駐京使館。

義和團運動在直隸和山東已成燎原之勢，"一倡百和，從者如歸，城市鄉鎮，遍設神壇"。他們逐漸在天津形成活動中心，勢迫北京。

原來各有圖謀、步調不一的列强在此情勢下走向聯合。28日，奧、英、法、德、意、日、俄、美8國一致決定調兵進入北京"保護使館"，8國駐華公使立即照會清政府，要求其提供運輸便利。

清政府先是懇求列强暫緩調兵，未幾即屈從壓力，無可奈何地同意這一行動，並爲其安排運兵專列。



5.15 《中外日報》報道：籌建於1898年的上海阜豐面粉公司正式開車生產。該公司為安徽望族出身的孫多森、孫多鑫兄弟集資30萬兩創辦，初期日夜出粉能力2500包。



5.25 敦煌道士王圓籙在莫高窟288洞窟的甬道中，發現了"藏經洞"。洞内文物寶藏驚人，計有寫本、刻本與刺綉繪畫作品等4萬多件。

圖為王圓籙在敦煌。

1900·5

1 清廷命裕祿、袁世凱探討將義和拳會改爲團練的可能。

1 東亞同文會派山田良政在南京創辦同文書院。

6 清銳被任命爲奉天墾務大臣，負責辦理盛京（沈陽）圍場的招墾事務。

8 總理衙門速與英國公使就英方在威海衛自行勘界並導致流血一事進行交涉，同時又要求魯撫袁世凱約束民衆不得抗爭。

9 步軍統領衙門奉命嚴禁義和團在京師活動。

9 廣西永福會數千人攻入横州，圍困官兵防營。

12 閩浙總督許應騤奉命兼管福建船政事宜。

14 總理衙門奉旨照會法國公使，要求法國速將强運軍火入滇的法駐雲南領事撤回。

17 清廷再次命令嚴辦京師義和團。

17 直隸省副將楊福同殺死易州義和團18人。

17 李鴻章獲準調唐紹儀前往山東交涉外交事務。

17 中、英召開解決滇緬邊界糾紛會議，但無結果。

18 總理衙門再次照會英、美公使，表示決心鎮壓義和團。

19 北京天主教主教樊國梁致書法國公使，請其速召海軍陸戰隊進入北京。

21 各國駐華公使商議調兵入京保衛使館。

22 總理衙門奉旨照會各國駐華公使强調：教民犯法，教士不得干預。

25 直隸霸州教民與義和團冲突，教民死9人。

27 英、俄公使通知總理衙門，擬召兵來京。

27 義和團搗毀琉璃河長辛店鐵路。

29 清廷命統兵大員、地方文武官員嚴拿京師一帶義和團首領，解散團民，保護教堂教民。

30 總理衙門要求各國公使暫緩調兵入京。

31 張之洞致電總理衙門及榮祿，呼籲其迅速進剿義和團，保護鐵路。

△ 俄商秋林公司在哈爾濱開設分公司。

△ 上海公共租界和法租界進行人口普查。

△ 俄國人違約，在哈樂濱香坊北動工修築有軌電車路綫。

1900·6

1 英國兩名傳教士在直隸永清被殺。

3 德、奧水兵80餘人進入北京。

4 義和團圍攻保定外國工程師住處，打死打傷30餘人。

7 俄國自海參崴派兵4000人赴天津。

9 董福祥率領的甘軍奉命開入北京，駐扎天壇。

12 臺灣發現阿里山大森林。

13 北京義和團焚燒姚家井及跑馬廳一帶教民房舍，殺死教民300餘人。清政府默許義和團進入北京内城。

14 俄軍1700人自旅順抵天津。

14 京津鐵路交通斷絕。

15 義和團焚毀北京宣武門大教堂，襲擊奥地利駐華使館。

16 榮祿奉旨派武衛中軍前往保衛東交民巷使館區。

17 第二次御前會議召開。

17 義和團和部分清軍官兵攻擊天津租界。

17 孫中山等人抵香港，準備在廣東舉事，未被獲準上岸。

18 第三次御前會議召開。

18 京城各錢莊紛紛歇業，最大的銀號“恒和”也於今日宣布暫閉。

19 慈禧決定對列強宣戰。

19 總理衙門照會各國駐華公使，限其24小時内離京，否則不負保護的責任。

20 德國公使克林德在北京崇文門大街被清軍虎神營巡邏兵領隊恩海殺死。

23 清政府命莊親王載勛和剛毅统率京津地區的義和團，發給義和團粳米2萬石。

25 載漪、載勛率義和團闖入紫禁城，欲殺光緒皇帝，被慈禧制止。

27 山西巡撫毓賢焚毀太原外國醫院。並召義和團進入撫署，“殷勤招待，禮之如上賓”。

28 載勛懸賞捕拿洋人。

30 福建中部大雨成災，淹沒秧田數十萬畝，死亡多人。

△ 廣東錢局開鑄銅元，是為中國鑄造銅元之始。

△ 英國策動兩廣總督李鴻章據“華南”自主，擬請孫中山協助其組織“獨立政府”。李鴻章的幕僚也函邀孫中山赴粵商議。

△ 法國人開辟廣州灣至越南海防的郵輪航綫。

義和團長驅京津 西太后舉棋不定

6.16 西太后召集御前會議，商討對付局勢之策。

6月上旬，京郊各縣的義和團，不分晝夜成群結隊進入北京。守城的清軍也不加阻攔，甚至還替團民喝道開路。到6月底，在京義和團設壇近千，聲勢浩大。慈禧太后有意對其改“剿”爲“撫”，暫時承認其爲合法。獲得合法身份的義和團以更大規模進入北京，並吸引大量北京市民甚至清軍士兵加入。

從山東沿運河北上的義和團，在張德成、曹福田率領下，也相繼入津。6月間，津門義和團已達數萬衆。

面對義和團的日益壯大和八國聯軍的步步進逼，清廷内部意見不一。端王載漪、協辦大學士剛毅等人主張利用義和團抗擊八國聯軍，而户部尚書立山、地方督撫李鴻章等人卻認爲只要鎮壓義和團，列强軍隊將不戰而退。西太后面對兩派意見，舉棋不定。其時西太后剛好得到一份僞造的洋人照會，其内容之一是“勒令太后歸政”，這促使她更爲傾向載漪等人的意見。

廊坊大戰·楊村被圍·西摩爾節節受阻

6.18 八國聯軍在進軍北京的途中，遭到阻擊。

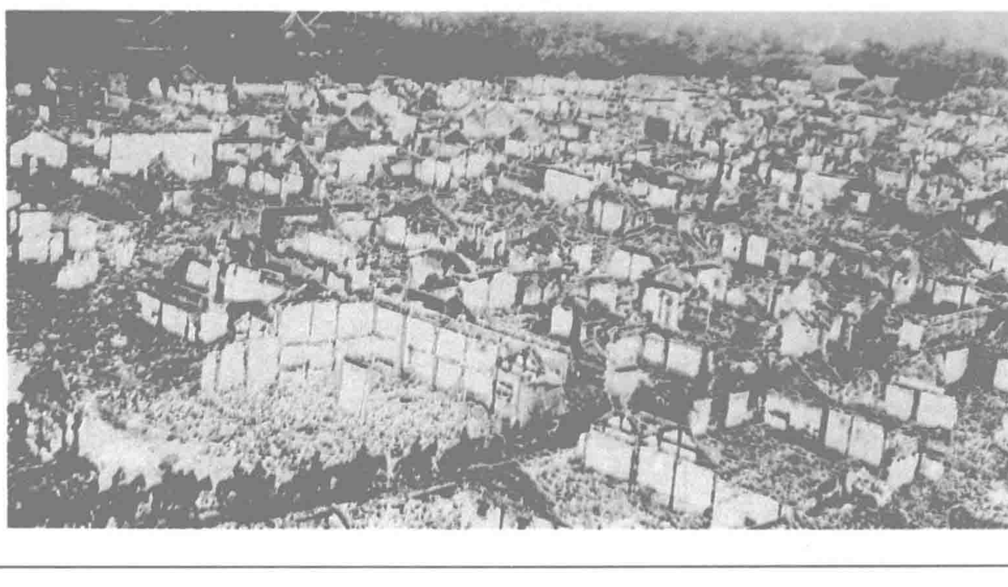
6月10日，英國海軍中將西摩爾率聯軍2000人，由天津乘火車進軍北京。義和團拆毁鐵路，沿途阻擊。聯軍邊修鐵路邊向前挪動。

14日傍晚，八國聯軍抵達廊坊車站附近時，埋伏的義和團衆和清軍直逼火車，激戰兩晝夜。18日，聯軍放弃進軍北京，向天津撤退，義和團在董福祥等軍的配合下，再次向廊坊車站發動猛烈攻擊，聯軍逃往楊村。義和團緊追不舍，包圍楊村車站。聯軍給養完全斷絕，衹好於19日晚沿北運河向天津撤退。25日，在俄軍救援下，聯軍逃回天津租界。



義和團民將在楊村被俘的聯軍士兵送交清軍。

6.13 義和團在北京焚燒教堂及洋人住宅。據統計，這段時間内被燒毁的洋宅134所、教堂18座、施藥局12所、醫院8座……6月16日，義和團放火焚燒前門老德記西藥房，火勢失控，燒毁民宅千餘間。圖為被燒的洋人住宅區。



八國聯軍登陸大沽口

6.17 大沽炮臺今日陷落，守將羅榮光戰死，八國聯軍從大沽口登陸。

4月6日，英、美、法、德4國向清廷發出聯合通牒，限其在兩個月之內"剿清"義和團，否則將派出水陸各軍代爲"剿除"。之後，列强的軍艦便大量集結於渤海灣與大沽口海面，以武力示威。

16日傍晚，最後通牒送至大沽炮臺守將羅榮光手中，限令其於次日凌晨2時交出炮臺。羅榮光拒絶接受。

今日凌晨，聯軍從海面與炮臺後側同時猛攻大沽炮臺，清軍奮力還擊。雙方激戰6小時，擊傷、斃聯軍130多人，擊傷聯軍艦隻6艘，終因彈藥告匱，又無後援，守將羅榮光戰死，炮臺落入聯軍手中。

隨後，八國聯軍軍艦在大沽引水公司法籍引水員林柏的引領下入港，士兵源源登陸。



攻占大沽炮臺、登陸進軍天津的聯軍。

清廷向列强正式宣戰

6.21 在慈禧主持下，清廷向各國宣戰。《宣戰上諭》稱：列强30年來"益肆梟張，欺凌我國家，侵佔我土地，蹂躪我民人，勒索財物，朝廷稍加遷就，彼等負其凶横"。"與其苟且圖存，貽羞萬古，孰若大張撻伐，一決雌雄"。上諭並表明要招撫義和團，稱義和團"下至五尺童子，亦能執干戈以衛社稷"。



董福祥的甘軍奉命攻打使館區。

宣戰前一天下午，慈禧太后已先行命榮祿指揮武衛軍向東交民巷各國使館發起總攻，由義和團配合行動。不到3天時間，即攻下和焚燒了比利時、奧地利、荷蘭、意大利4國使館。

但兩廣總督李鴻章等强烈反對宣戰，上書西太后，力勸其勿"輕構外釁"。於是，清廷於29日向各國解釋：宣戰出於被迫，請求各國諒解。

在東交民巷，攻打使館的聲勢雖大，但戰績甚差。原因是榮祿明攻暗保，他答應慈禧力攻使館，又密囑部將"不可力攻"，以"作將來轉圜地步"。

25日，慈禧又命對使館祇圍不攻，並向使館内派送食物。

孫文進言港督

本月 孫中山、楊衢雲等興中會會員上書英國香港總督卜力，提出"改造中國"方案。

方案由何啓起草，包括《平治章程》六則：遷都於適合之地；創立君主立憲政府，各省設自治政府分理；公權利於天下，開放通商、航行、路礦；保護教士；增添文武官僚；改革科舉制度等。

洋務派離心：中外"東南互保"

6.26 上海道余聯沅與各國駐滬領事商定"中外互保"。

當八國聯軍向北京進發時，英國在長江流域開始進行使東南各省"中立化"的活動。本月14日，英國駐滬代理總領事華倫建議英國政府與湖廣、兩江總督取得"諒解"，幫助他們在轄區内"盡力維持秩序"。該建議被英政府采納，張之洞等表示願與英聯絡。18日，張之洞出告示令州縣地方官"禁謠拿匪"，力保洋商教士。21日，西太后對外宣戰。劉坤一、張之洞和李鴻章互約，概不奉行6月20日以後的所有上諭。西太后欲招集義民、停還洋款，此3人均不執行。西太后多次電令李鴻章進京，李亦觀望不行。

今日，劉坤一約請張之洞參加"東南互保"，派上海道余聯沅與列强駐滬領事議定《東南保護條約》9條、《保護上海城廂内外章程》10條。前者規定長江及蘇、杭内地各國商民、教士產業，均歸各督撫保護。後者規定上海租界由各國巡防保護。

1900·7

1 清廷指示各省督撫將各國傳教士盡早遣返回國。

1 英、美傳教士15人在保定被殺。

3 美國國務卿海約翰照會各國，第二次提出對華"門戶開放"政策。

3 清政府致俄、英、日、美、法、德國書，請求調停戰事。

6 聶士成、馬玉崑部合攻天津紫竹林租界。

6 上海公共租界的萬國商團增建日本隊、海關隊。

8 兩廣總督李鴻章調任直隸總督兼北洋大臣，準備對外議和。

8 俄國沙皇下令向中國東三省增兵。

9 山西巡撫毓賢殺太原及壽陽傳教士40餘人。

11 十三世達賴、九世班禪奉旨嚴密防守西藏。

13 督辦鐵路大臣盛宣懷與美國合興公司訂立《湖廣鐵路借款續約》，借款4000萬美元。

14 慶親王奕劻、榮祿等要求各使館人員解除武裝並撤出使館，到總理衙門暫避。

15 山西歸綏道鄭文欽在于化殺死英國武官周尼思。

15 刑部以"蓮教謀反"的罪名，在北京菜市口刑場斬殺男女老幼78人。

16 李鴻章為議和事從廣州啟程北上。

20 浙江會黨攻佔江山等地。

22 "衢州教案"發生：反教民眾殺死8名英、美傳教士和洋人多人。

25 俄軍攻陷璦琿城。

26 黑龍江、吉林的中國軍隊被俄軍挫敗。

27 德國皇帝命令在華德國軍人盡力屠殺中國人，使華人不敢輕視德人。

30 八國聯軍在天津設立"暫行管理津郡城廂內外地方事務都統"，又稱"天津都統衙門"，對天津地區實施軍事統治。

30 德特林代表開平礦務局督辦張翼，將該礦私自賣與英國。

△ 上海法租界決議以"黃種人制黃種人"，從安南(越南)引進29名巡捕。

△ 美國長老會傳教士哈巴將廣州格致書院遷移到澳門續辦，並改名為"嶺南學堂"。

天津失陷·京師門戶洞開

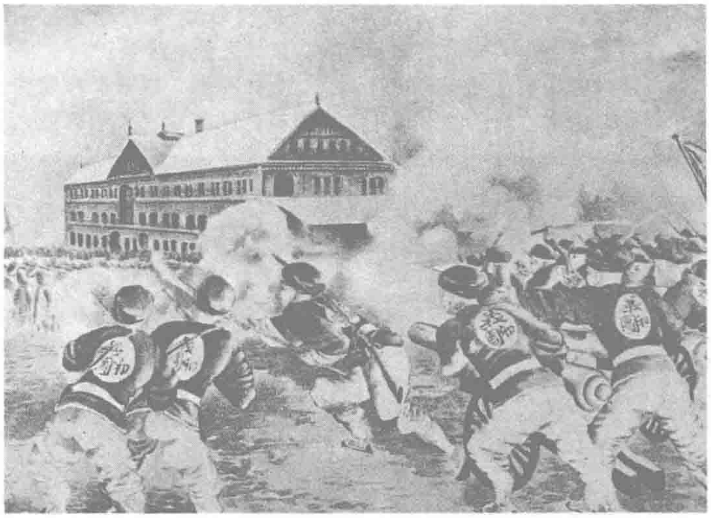
7.14 義和團和清軍聶士成部自昨日凌晨起抵抗5000多名八國聯軍對天津圍攻的殊死戰斗，因南門附近城牆被日軍炸毀、聯軍突入城中而轉成敗勢。

天津是京師門户，也是義和團大本營，6月17日大沽口失陷後，天津戰事隨即展開。

戰事前期，張德成、曹福田率領的2萬義和團和聶士成指揮的清軍武衛前軍，讓聯軍在火車站一帶付出慘重代價。義和團和清軍還包圍紫竹林租界近1月，並數度攻入租界。聯軍不得不承認，"華人此次甚英勇，爲從來所未見"。

從大沽口登陸的聯軍援兵，到7月已近2萬。7月9日，聶士成在八里臺惡戰中戰死，清軍失去指揮。由山海關調來的清軍馬玉崑、宋慶部，竟向義和團開火，使以大刀長矛爲武器的義和團兩面受敵。

聯軍從被炸開的城牆攻進城後，和義和團眾展開肉搏，團民終於不敵，撤出天津。隨後幾日，天津遭到全面洗劫。



阻擊俄軍的義和團。

海蘭泡大慘案

7.16 俄國軍隊在海蘭泡開始屠殺無辜的中國居民。

海蘭泡位於中國黑龍江省璦琿黑河鎮對岸，本是中國一個居民村，第二次鴉片戰爭時被沙俄侵佔，改建城市，更名爲布拉戈維申斯克。該地居民多爲中國人。本月15日，俄軍突然封鎖黑龍江，扣留了全部船隻。當晚俄軍到處搜捕中國居民，將他們驅往黑龍江邊。本日至21日，俄軍出動步、騎兵，對手無寸鐵的中國人進行了連續四次大屠殺。中國居民5000多人或被槍殺、砍殺，或被趕入江中淹死，祇有80人泅水過江，幸免於難。

與此同時，位於黑龍江左岸中國境內的江東六十四屯，也遭到俄軍燒殺搶掠。來不及渡江逃生的中國居民，或被關在屋裏燒死，或被驅入黑龍江中溺死，共有2000多人被害。8月12日，俄國政府宣布該地已歸屬俄國。

張園國會召開

7.26 唐才常召集在上海的維新派人士80餘人，在張園召開"國會"。容閎、嚴復分別被推舉爲正副會長，唐才常爲總幹事。會議文告稱其宗旨爲"謀人民之權利"，但又稱要"端正復起光緒帝"。

唐才常是譚嗣同的同鄉好友，多年來一直積極從事維新改良。戊戌變法失敗後，東奔西走，和以孫中山爲首的革命派及以康有爲、梁啓超爲首的改良派均有密切聯系，致力於游說、調和、聯合這兩股力量，實現維新。

唐希望利用革命派的力量，但又依賴保皇派的金錢支持，這無异於自設矛盾，令他無法得到雙方的信任。

會上，章炳麟由於不滿唐才常的"勤王"主張，憤然剪辮，發誓與改良派決裂。

預備用於武裝起事的海外匯款也遲遲未到，使唐才常策劃已久的起事計劃一再推延。

高官受戮

7.28 太常寺卿袁昶、吏部左侍郎許景澄在北京菜市口被斬決。

兩人在幾次御前會議上均支持光緒，反對向列強開戰。袁昶更奏請先殺剛毅"以息外兵"，再殺自己來謝剛毅。當時，慈禧宣戰的決心已下，兩人與光緒帝相對而泣。

兩人被控的罪名是："勾通洋人"，"屢次被人參奏，聲名惡劣，平日辦理洋務，各存私心"，"任意妄奏，莠言亂政，且語多離間"。

兩位大臣均曾任總理各國事務大臣，許景澄還多次出使俄、德。袁昶就刑前說："我忠於朝廷而死，較伊等异日死於洋人手者，終勝一籌。"

在御前會議上與光緒意見一致的另3名大臣：曾警榮祿"勿持首鼠"的聯元，爲袁、許之死哭了一場的徐用儀，家財殷富招人忌恨的立山，也以同樣罪名於8月11日被誅殺。

八國聯軍洗劫北京

8.16　本日到18日，八國聯軍特許士兵搶劫3天，大規模焚掠北京城。

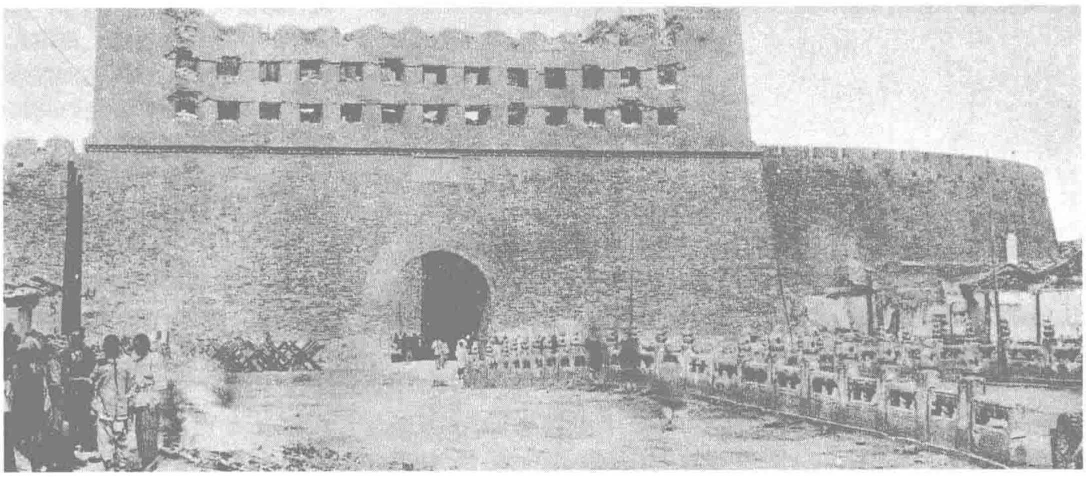
8月初，京津地區共有官軍10萬餘人，但抵抗不了1.8萬餘八國聯軍的推進。從5日到12日，馬玉崑部失守北倉；宋慶部敗退楊村；裕祿自殺身死；張春發部自河西務不戰自潰；陳澤霖部逃至濟寧。

聯軍進軍張家灣，李秉衡自盡，通州失陷。14日，聯軍進入北京內城。

本日，紫禁城淪陷。俄軍貼出的《俄國布告》宣布："如遇有執持槍械華人，定必即行正法；若由某房放槍，即將該房焚毀。"整個北京城，包括城中心的皇宮以及城外的頤和園，都遭到了洗劫。

大量的珍貴歷史文物，慘遭毀壞，翰林院所藏的《永樂大典》幾乎喪失殆盡，經、史、子、集珍本圖書被損毀共達4.6萬餘册。皇宮中大部分貴重物品，皆被竊去。頤和園的精良器物，也被搬走十之七八。

在京的洋教士、使館人員也趁機實施報復性搶劫，北京天主教主教樊國梁承認其轄下的教徒共搶得"二十萬三千零四十七銀兩又五十枚"。



圖為八國聯軍炮火所毀的北京正陽門。

慈禧挾光緒帝倉皇出逃

8.15　清晨6時許，八國聯軍兵臨紫禁城下，慈禧太后帶領光緒、隆裕、瑾妃及大阿哥、各王公大臣約50多人，加上太監、宮女、侍衛、隨員等1000餘人微服出德勝門，向西倉皇出逃。

慈禧西逃，已是意料中事。自8月4日八國聯軍沿運河向北京運兵1.8萬名之後，楊村失守、裕祿自殺，衆戰將無一人能扭轉敗局。從8月10日起，京城便到處傳説慈禧已挾光緒帝逃往山西五臺山。

慈禧挾光緒帝出逃時，光緒的愛妃、年僅25歲的珍妃跪於慈禧面前，涕泣阻攔："兩宮須以社稷爲重。聖駕一行，大事去矣！即萬不得已，亦留皇上在京，以維臣民之望。"慈禧竟令人將她推入井內致死。



慘死井下的珍妃。

唐才常舉事失敗

8.22　"自立軍"首領唐才常、林圭等20餘人被湖廣總督張之洞殺害。

"自立軍"爲唐才常等創立，他們原定於8月9日在安徽、湖北、江西、湖南同時舉行起義，西指長安，"討賊勤王"，"以清君側"。但因康有爲未能如期匯款接濟，各地步調不一致而導致事泄失敗。

儘管這批保皇黨人一再表示"不準傷害西人生命財産"，"不準擾害通商租界"，但他們設在英租界内的總部仍被英國領事派巡捕協助清軍破獲。

兩湖和安徽等地因此事而受株連者不下千人。

1　在毓賢的授意下，山西太谷洋人全體被殺。清廷命毓賢馬上進京。

1　出使各國大臣楊儒、呂海寰、伍廷芳等聯名請求速將各使館人員暨眷屬護送至天津。

2　兩江總督劉坤一建議各省維修通訊電綫，並切實加以保護。

3　在重慶的所有外國人乘英國商船"先行"號撤離。

4　聯軍1.8萬餘人自天津向北京進發。

4　俄軍攻陷奉天營口。

4　中國、丹麥、英國3國訂立敷設上海至大沽海底電綫借款合同，總額21萬英鎊。

4　浙江會稽縣東鄉壩口采石山崩塌，壓死26人。

7　李鴻章被任命為議和全權大臣。

7　德皇宣布任命瓦德西為八國聯軍統帥。

11　兵部尚書徐用儀、戶部尚書立山、内閣學士聯元以"反戰"、"勾洋"等罪名被誅殺。

12　英國援軍3000人抵達上海。

13　俄軍攻佔北京東便門、奉天海城。

14　俄軍攻陷黑龍江雅克嶺，統領保全戰死。

14　俄國阿穆爾總督宣布吞併黑龍江右岸地帶。

15　美軍進攻北京紫禁城。

16　李鴻章致電各國商議停戰。

21　黑龍江將軍壽山遣人向俄軍求和，同意俄軍和平入省。

23　德軍1200人到北京。

25　沙皇宣稱：俄國並無佔據滿洲之意，待中國秩序恢復後即行撤兵。

26　戶部尚書崇綺在保定自殺。

28　江西潯陽因久旱未雨，禾苗漸枯，知府貼出告示禁止屠宰，竭誠求雨。

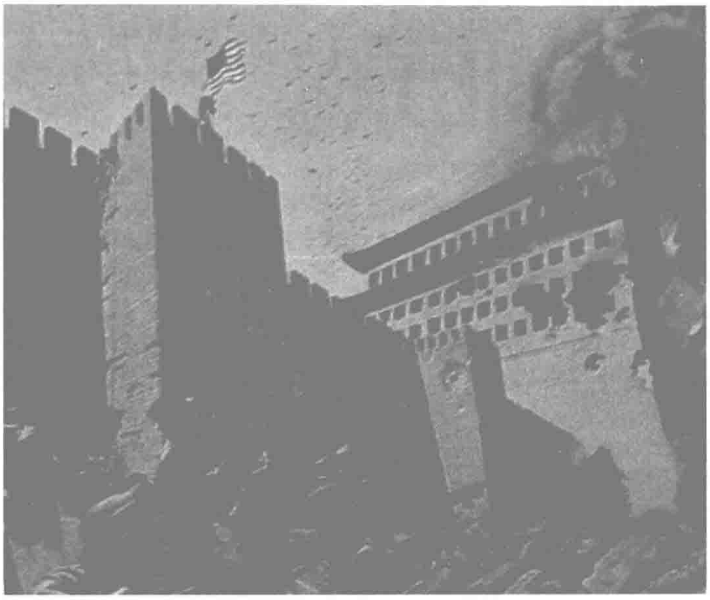
28　孫中山自日本橫濱抵上海，準備會晤容閎及李鴻章的幕僚劉學洵。

28　俄軍毀"和平入省"之約，武裝進攻黑龍江省城齊齊哈爾，黑龍江將軍壽山自殺。

31　清廷加派劉坤一、張之洞會同李鴻章商辦議和事宜。

△　梁啓超到上海，商議"自立軍"起事的後援問題。

1　德國反對俄國自北京撤出聯軍的建議。
1　上海公共租界各店鋪代表要求減輕房捐。
2　奕劻催促李鴻章進京。
3　奕劻在日本軍隊的護衛下回到北京。
5　4名大通舉事失敗的“自立軍”成員被劉坤一通緝。
6　俄國公使格爾思與奕劻會商東三省停戰。
6　奕劻、那桐拜會俄、英、美、法、西、意、日7國駐華公使。
7　李鴻章奏稱：因為直隸、山西2省的電訊綫路均被義和團拆毀，目前他只有留在上海，纔能與各國聯系和談事宜。
7　慈禧太后發布“剿拳”諭旨：令各地大力鎮壓義和團，“嚴行查辦，務盡根株”。
8　聯軍焚燒天津獨流鎮。
8　德國公使穆默主張：清政權必須先懲辦禍首，然後纔能與聯軍議和。
8　慈禧太后再次催促李鴻章立即進京。
10　慈禧、光緒抵太原。
12　清廷任鹿傳霖為兩廣總督，調松壽為江蘇巡撫，命景星為江西巡撫。
16　英、美、德、日軍焚燒京西三家店。
17　各國公使紛勸慈禧太后、光緒帝回鑾北京。
19　八國聯軍總司令、德國陸軍元帥瓦德西抵上海。
20　李鴻章建議致謝俄國、優恤德使、懲處禍首。
20　聯軍攻佔北塘炮臺。
20　八國聯軍逮捕留在北京的“主戰派”人物、禮部尚書啟秀。
25　清廷懲處利用義和團抗擊洋兵的各王公大臣。
25　清政府賜祭前德國公使克林德。
25　楊儒奉旨對俄國答允先行退兵表示感謝。
26　清廷決定優恤被殺的日本使館書記生杉山彬，賞給祭葬銀5000兩。
26　各省督撫奉命保薦人才。
27　瓦德西到天津。
30　中國軍隊退出山海關。
△　孫中山等革命黨人在日本神戶、大阪等地密購的槍械陸續運抵香港。



美國士兵把國旗插上北京城樓。

李鴻章受命請降求和

9.7　逃難至大同的慈禧太后任命慶親王奕劻、大學士李鴻章、榮祿爲議和全權大臣，令兩江總督劉坤一、湖廣總督張之洞協同，讓他們“便宜行事”，盡快向聯軍求和。

上月，慈禧在逃離北京之前，調李鴻章火速進京，全權負責議和事宜，並表示她不會“遥制”。8月27日，慈禧在懷安命親貴奕劻還京，會同和議，並將列强所指控的“禍首”山西巡撫毓賢撤職。

今日還宣布了“剿匪”上諭，指“義和團實爲肇禍之由”，“今欲拔本塞源，非痛加剿除不可”。頒布上諭，旨在求和。慈禧並向聯軍請求“助剿團匪”。

雖被清廷屢次電催，並接到“安危存亡所系”、要其“勉爲其難”的上諭，李鴻章仍一直停留於上海觀望，待慈禧態度明朗之後，纔於9月14日離滬北上。9月19日抵天津，10月11日抵北京。

懲處“肇禍之臣”

9.25　清廷首次發布懲處“縱拳肇禍”諸臣的上諭：

“此次中外開釁，變出非常，推其致禍之由，實非朝廷本意。皆因諸王大臣等縱庇拳匪，啓釁友邦，以致貽憂宗社，乘輿播遷。朕固不能不引咎自責，而諸王大臣等無端肇禍，亦亟應分別輕重，加以懲處：莊親王載勛、怡親王溥靜、貝勒載濂、載瀅，均著革去爵職；端郡王載漪，著從寬撤去一切差使，交宗人府嚴加議處，並著停俸；輔國公載瀾、都察院左都御史英年，均著交該衙門嚴加議處；協辦大學士、吏部尚書剛毅、刑部尚書趙舒翹，著交都察院、吏部議處，以示懲儆。”

東三省開門揖俄

本月　俄軍繼續在東三省推進。上月25日，吉林將軍長順與俄方在伯力簽訂“和議”，約定“兩軍相見，以白旗先，各不開槍，讓道而行”，致使俄軍在東北如入無人之境。11日，俄軍開進伯都訥城，文武百官弃城而逃。22日，俄軍進入吉林省城將財物搶劫一空。28日，遼陽失陷。10月1日，東北全境淪陷。

孫中山由日渡臺遥控惠州起義

9.28　孫中山由日本抵達臺灣，準備發動惠州起義，臺灣總督許諾將給予援助。早在6月17日，孫中山等即在香港一艘小艇上召開秘密會議，決定由鄭士良督率黃福等赴惠州準備起義；史堅如、鄧蔭南赴廣州組織起事及暗殺機關，以資策應惠州。各路人馬分頭行事。鄭士良聯絡潮州、惠州、嘉應各屬會黨，集合餘三洲田，待武器從香港運來，即行發難。



當時孫中山在臺北的住址。

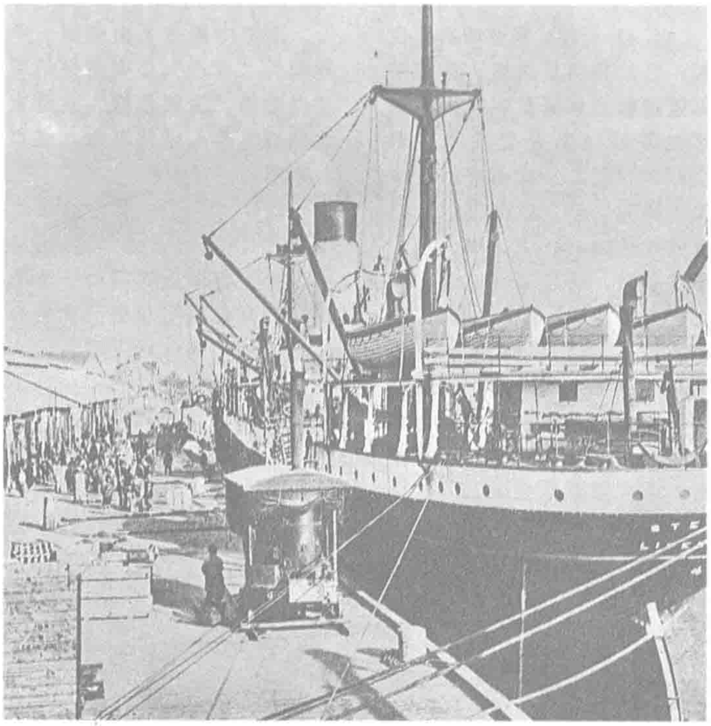
《揚子江協約》:無差別分享中國

10.16　在中國取得軍事勝利的八國列强，從佔領北京起，就開始爲維護它們在中國的利益，並且乘機佔更大的便宜而反復磋商，爭論不休。今日，英、德兩國經談判簽訂英、德《揚子江協約》。

《協約》稱，爲了列强之共同永久利益，要遵守如下原則："中國的內河和沿海港口，對各國的貿易和其他各種經濟活動，都應無差別地自由開放。"

英、德相互保證，在兩國勢力所及的中國領土，均遵守此原則。同時又保證，不利用現時的事變爲本國謀取在中國的領土利益，應維持中國領土不變更。

俄、美、日、意、法、奧均認爲《協約》原則對各國在華利益的平衡有利，先後同意接受其爲對華政策基本點。



英國人一直視長江為天然的勢力範圍。圖為英資怡和洋行設在長江沿岸的碼頭。

軍械無援，鄭士良惠州起義失敗

10.22　惠州起義軍經過將近半月苦戰，彈盡糧絶，被迫解散。起義遂告失敗。

上月28日，孫中山由日本抵達臺灣，令鄭士良於10月8日發動惠州起義。署兩廣總督德壽得悉情報，調遣清軍往惠州堵截。10月8日晚，三合會首領黄福率會衆80人突襲新安沙灣，打死駐守的清兵40名，俘獲30名，清軍不敵。義軍目標直指廣州。

正在此時，孫中山電告知槍械不能由香港轉運，令義軍改道攻取閩南。不料臺灣總督因奉日本内閣總理大臣伊藤博文之命，背弃前約，所交付的軍械全是廢品。孫中山亦被驅逐出臺灣，祇得給鄭士良送信，讓鄭自己決定進止。22日，鄭士良率百餘人避往香港。

慈禧避抵西安

10.26　慈禧太后、光緒皇帝一行抵達西安。

自8月15日倉皇離開北京以來，一行人經懷來、宣化、懷安、大同、懷仁、代州、崞縣、忻州等地，於9月10日到達太原，10月1日啓程前往西安。

慈禧太后一路上，不斷發電催促李鴻章和留京各大臣，速辦議和。

本年太原、西安一帶幹旱歉收，兩宫之行加重了民衆負擔。

史堅如掘地道爆炸粤撫衙門

10.28　史堅如謀炸廣東巡撫衙門。

史堅如（1879—1900），原名文緯，廣東番禺人。1899年加入興中會。爲配合鄭士良在廣東惠州三洲田起義，史堅如和鄧蔭南受孫中山委托到廣州，挖地道進巡撫衙門，以炸藥爆炸衙門，謀刺署理兩廣總督的廣州巡撫德壽。由於炸藥力量太小，没把德壽炸死。次日，史在前往察看爆炸效果時被捕。11月9日遇害。



史堅如。

1900·10

1　俄軍攻入盛京，東北三省全境淪陷。

1　慈禧太后、光緒皇帝離太原赴西安。

1　李鴻章正式接任直隸總督一職。

4　法國提出議和的基本條款：懲辦元凶、禁運軍火、賠償銀款、使館駐兵、拆毀大沽炮臺、自北京至大沽口由外國軍隊把守。

5　庫倫辦事大臣豐昇阿奏稱：俄國以保護官商為名，派兵到達庫倫。

5　日軍300人到沈陽。

8　惠州三洲田起義，首次使用青天白日旗。

11　李鴻章從天津抵北京，寓所由俄兵保護。

11　美、德、法3國加入天津都統衙門。

12　主戰派、吏部尚書剛毅在逃亡路上病死。

12　劉坤一、張之洞等請求慈禧改變逃奔西安的計劃，明確表態回京。

13　清廷授奕劻為全權大臣，會同李鴻章與列強妥商和議。

15　奕劻、李鴻章照會各國公使，承認圍攻使館嚴重違反公法，同意賠款，修改商約。

15　鄭士良的起義軍在廣東惠州鎮隆打敗官軍。

16　美國專使柔克義抵武昌，會晤湖廣總督張之洞。

17　瓦德西在北京紫禁城儀鸞殿設立聯軍統帥部。

17　奕劻、李鴻章照會各國公使，和議正式開始。

19　英、德、意軍佔領保定，設立聯軍公所。

22　法國駐天津總領事杜士蘭發出通告，宣布將法租界向西擴展2000畝。

28　"自立軍"成員帥中吉、龍昌玉等4人在上海被捕。

28　原成都將軍綽哈布調任黑龍江將軍，裕鋼調任駐藏辦事大臣。

29　英、法、德聯軍攻佔山西紫荆關。山西新任巡撫錫良電奏防務緊急，要求武力抵御，但受到清廷壓制。

31　上海基督教聯合會召集各教派傳教士以"瓜分中國"為題舉行一次辯論，結果多數傳教士不主張瓜分中國。

31　沙俄軍隊佔領錦州。

1900·11

1　清廷下令將董福祥所部裁併，削其兵權。
5　佔領保定的聯軍毀壞保定城門，搶掠銀子數十萬兩。
6　俄國宣布天津白河左岸為其征服地。
7　清廷以"辦事荒謬"為由，將毓賢革職查辦，交地方官嚴加看管。
7　比利時駐天津領事宣布：比利時必須在天津獲得租界。
10　奕劻、李鴻章上奏清廷：各國公使要求嚴懲禍首，將為首11人正法。
12　法軍攻佔薊州。
13　慈禧發布諭旨，加重對載漪等王公大臣的懲處。
13　聯軍向張家口進發，本日抵延慶州。
15　奕劻、李鴻章會晤瓦德西，希望盡快開始議和。
16　孫中山自臺北抵日本東京。
16　盛京將軍增祺被迫簽訂《奉天交地暫且章程》。
17　聯軍攻占宣化府。
20　聯軍攻佔直隸獲鹿。
20　奕劻、李鴻章電告榮祿，各國公使堅持懲辦董福祥。榮祿以董福祥久握兵權，陝、甘兩地漢、回人心歸附，懲辦會釀成巨禍為由，加以拒絕。
22　"富有票"會首領人物在上海租界被清廷官吏逮捕。
23　清廷命嚴拿康有為等"富有票"黨人。
23　張人駿被委任為漕運總督。
24　據《申報》載：陝西饑荒嚴重，百姓啼饑號寒，以人肉為食。
24　奕劻、李鴻章電告榮祿：各國公使認為他袒護董福祥。
25　英國海軍統領西摩爾抵漢口，次日會晤張之洞。
25　劉坤一、張之洞電告清廷：英、法、德要求嚴懲各肇事禍首，毓賢、董福祥名列受懲者之首。
28　臺灣臺南、高雄間鐵道通車。
29　林亞泉在上海創辦《亞泉雜誌》，這是中國人自辦的最早的自然科學期刊。
△　浙江巡撫劉樹棠、金衢嚴道臺鮑祖齡，因保護教會不力被革職查辦。前者永不敘用，後者充軍新疆。

"黃俄羅斯計劃"——吞併滿洲

11.11　盛京將軍增祺的代表、已革職道員周冕，在旅順與俄國關東軍區長官阿列克謝耶夫簽訂《奉天交地暫且章程》，內容爲：一、由盛京將軍保護地方，助造鐵路。二、保護俄兵營房，提供軍糧。三、遣散華兵，交出軍火。四、拆毀全省炮臺和火藥局。五、待地方安定後，纔交還牛莊等地。六、地方由中國自備巡捕管制。七、俄國派員到盛京參與政務。八、遇事華捕力量不足，俄國即派兵相助。九、以上條款，以俄文版本爲準。

逼迫中國簽署由俄國一手炮制的"章程"，是要使侵佔東三省取得"法律依據"，當時東北全境均落入俄兵手中，盛京將軍增祺正被軟禁。

11月13日，俄國財政大臣維特、陸軍大臣克羅巴特金、外交大臣蘭姆斯道夫迫不及待地開會擬定將東三省殖民地化的《俄國政府監理滿洲之原則》，指揮在華行動：一、俄國"臨時佔領滿洲"，中國軍隊須全部撤出。二、由俄國遠東軍事長官監督東三省將軍和副都統。三、清政府委任駐東北的將軍和副都統，要先與俄國公使商量。四、設立軍事法庭，懲處攻擊或污辱俄國軍人的中國人。

俄國對東三省覬覦已久，其政府要員多次表示要設法"佔領滿洲的一部分"，進而"在所有區域建立俄國政權"。1900年八國聯軍的入侵使他們得到了機會。經過數月的軍事行動，沙皇尼古拉二世宣布，中國東三省"南南北北都有了我們的軍隊"。本月，俄國《新時代報》甚至將東三省稱爲"黃俄羅斯"。



旅順口的俄軍工事。

"保定審判"

11.6　八國聯軍在保定組織軍事法庭，審判直隸布政使廷雍、保定城守尉奎恒、參將王占魁，以縱容義和團殺害傳教士的罪名，將此3人槍斃並梟首示衆。保定府亦因此被"罰款"10萬兩。

庚子前，廷雍等與在保定的法國傳教士因教堂佔地擴建事發生矛盾。本年7月以來，保定又發生多起傳教士被殺事件。上月19日，聯軍萬餘人兵臨保定，廷雍奉李鴻章令開門相迎，不久被拘禁，然後被審判處死。

油印刊物《開智錄》創刊

11.1　由中國留日學生橫濱開智會主辦的半月刊雜誌《開智錄》創刊，主要編輯爲馮自由、鄭貫一、馮斯欒。首期刊登的辦刊宗旨爲"倡自由之言論，伸獨立之民權，啓上下之腦筋，采中東西之善法"。雜誌最初爲油印本，半年後得到孫中山資助，改爲鉛印。以宣傳自由平等思想和愛國主義爲主，曾譯載盧梭的《民約論》，發表過《義和團有功於中國說》，爲中國留日學生最早宣傳革命的刊物之一。共出10餘期，次年夏季停刊。



《開智錄》創辦人之一馮自由。

清政府全盤接受議和大綱

12.22 奕劻、李鴻章收到英、俄、德、日、美、法、意、奧、比、西、荷11國提出的議和大綱12條，立即電告西安。

大綱內容主要爲：一、以最重的律法將“禍首”治罪。二、向各國分別賠款。三、派大員赴德、日謝罪，爲克林德建碑。四、滋事各地罰停科舉5年。五、炸毀大沽口炮臺。六、天津至北京沿途設洋兵卡。七、各國使館準永遠屯扎衛隊。八、此後對仇害洋人負有罪責的大小官員，應永遠開除不用。九、禁止向中國運入與戰爭有關的材料。十、治罪諭旨和告示應張貼兩年，解散所有團匪壇會。十一、更改各公使覲見禮節，總理衙門衹設主管大臣1名，以示重視。十二、條件全部照允照辦後，聯軍纔撤兵。

議和大綱未追究慈禧太后的責任、逼其歸政，全賴李鴻章極力斡旋。慈禧心頭大石落地，即於當日復電指示：“敬念宗廟社稷關系至重，不得不委曲求全”，12條一概應允，衹是要“竭力磋磨”詳細條目，“補救一分是一分”。


八國聯軍長驅直入紫禁城。

董福祥被革職

12.3 甘肅提督董福祥被清廷革職留任，遣回甘肅“赴邊效力”。

本年6月，董受命率所部甘軍進京拱衛，日使館書記生杉山彬爲其部屬所殺，後甘軍又充當攻打使館區的主力。爲此列强一再逼清廷將其誅殺。


參加義和團的甘軍士兵。

劉鶚北上捐銀設局救濟災民

12.3 《老殘游記》作者劉鶚今日抵達北京，開始實施賑濟北京災民計劃。

自8日八國聯軍入城以來，北京貿易中斷，糧食供應緊張，不少人家多日斷炊。聯軍總司令瓦德西承認：“流離失所之難民估計爲30萬人，但實際應多於此數。這些無居無食之難民，陷入了饑荒疫病之困境。”

正在上海經商的劉鶚此前曾致信救濟會，他提出：“以地而論，北京爲最急；以事而論，北京爲最難。如無人去，弟願執役爲諸君前驅可乎？”劉鶚本人捐銀5000兩，又向人借銀7000兩，作爲救濟專款。到北京後，劉鶚又從俄軍手中低價購得太倉儲粟，在東華門外開設平糶局，專門用以救濟北京災民。


爲炮火所毁的民房。


無家可歸的逃難者。

1 清廷命令內外大臣督撫於兩個月內呈奏改革事項，包括朝章國政、吏治民生、學校科舉、兵政財政等。

5 崧蕃調任陝甘總督，魏光燾調任雲貴總督。

5 因各國公使抗議，奕劻、李鴻章請求撤銷李秉衡恤典。

6 奕劻、李鴻章代表清政府商請各國拘禁康有為。

6 留日學生成立譯書匯編社，發刊《譯書匯編》，為我國留日學生最早創辦的刊物。

6 鹿傳霖被任命為戶部尚書，孫家鼐被任命為禮部尚書。

9 俄軍以“東巡”為名侵入興京。

10 聯軍成立“北京管理委員會”。

11 清政府慰問俄皇病況，並感謝其交還東三省。

12 盛宣懷奉旨會同浙江巡撫惲祖翼查辦衢州教案。

15 俄國陸軍大臣反對俄軍全部撤出東北。

15 俄軍佔領安東。

16 因山西、陝西災區面積廣大，清廷在上述地區重開實官捐輸。

17 江西萍鄉發生武童生滋擾鐵路事件。

20 各國公使商定議和大綱12條。

20 清廷命盛京將軍增祺立即與俄國官員商辦接收東三省。

22 奕劻、李鴻章與11國公使在西班牙使館會談和議條件，12條大綱大致決定。

22 毓賢被發遣新疆。

22 清廷命令江西巡撫李興鋭，迅速了結各地教案，不得再起事端。

23 山西巡撫錫良奉命加強保護各處教堂。

24 各國公使聯合提出議和大綱12條。

27 清政府批準議和大綱12條，但仍望在細節上磋商補救。

27 德國瑞記洋行商輪“瑞祥”號在長江流域崆嶺灘一帶觸礁沉沒。

31 張之洞反對撤大沽口炮臺、京津駐洋兵等議和條款。

△ 廣東《中西日報》因刊登義和團事件被查禁。

△ 京城源順鏢局主人，著名俠士大刀王五因殺死多名聯軍士兵於聯軍獄中遇害。

1901·1

1 統計表明，至1900年底，外國傳教士在華發刊期刊累計達76種，其中宗教性質的期刊達40種。

1 勵志會在東京上野精養軒舉行新年慶祝盛會。此後，勵志社成員日趨傾向革命。

5 盛宣懷奉命會同李鴻章辦理各國稅則條約。

6 奕劻、李鴻章再次請求嚴懲董福祥，慈禧仍以董福祥深得陝甘民心為由，加以拒絕。

10 清政府同意在"和約大綱12條"上簽字畫押，並命奕劻、李鴻章與各國會商聯軍的撤兵日期。

12 天津河東地區被批準劃作俄國租界。

14 奕劻、李鴻章奉旨辦理為前德國公使克林德樹碑及優恤原日本公使書記生杉山彬等事。

15 奕劻、李鴻章在和約大綱12條上簽字。

17 俄財政大臣維特向楊儒提出滿洲問題13款。

17 日本公使小村壽太郎告訴李鴻章，若俄國佔有東北，則英、德、日必定採取同樣行動，佔領中國各地。

18 清政府宣佈不承認《奉天交地暫且章程》，並表示將對盛京將軍增祺嚴加懲處。

19 楊儒與俄國外長蘭姆斯道夫談判滿洲問題。

20 《上海青年》創刊。該刊為基督教青年會主辦的週刊，內容以刊載教務活動為主。

20 兩名日本人醉入北京一妓院尋歡，惹起爭端後持刀猛砍妓女，致使六七人受傷。

22 日本公使照會俄外交部，在滿洲未恢復原狀前，暫緩解決朝鮮問題。

22 山西巡撫錫良在大同收繳直隸義和團散勇2000多人的軍械，並將其押回直隸。

23 俄財政大臣維特代表沙俄表示同意取消《奉天交地暫且章程》。

26 上海公共租界納稅外國人舉行大會，選舉工部局董事。

27 臺灣第一座現代化圖書館——臺灣文庫正式開辦。

△ 自立會成員秦俊杰、陳應軫被捕。

△ 沙皇批準俄國軍方投資3242.4萬盧布、擴建旅順軍港的計劃。

收回東三省：艱難交涉

1.2 駐俄公使楊儒被清政府任命爲全權大臣，開始爲接收因"庚子之亂"而被沙俄趁機軍事佔領的東三省領土，與俄國政府展開交涉。

清政府在作出這一任命時，竟未知《奉天交地暫且章程》已由增祺同意簽定。1月9日，楊儒從談判對手、俄財政大臣維特處證實了《章程》的存在，立即奏報清廷。18日，上諭表示"殊深駭詫"，並將增祺革職。楊儒據此向俄方聲明：《章程》係已革道員周冕"擅行妄訂，不能作數"，斷無"請批之理"。

俄國見中方態度堅決，《章程》內容又被英國《泰晤士報》披露，引起列强抗議，衹得表示"姑且作罷"，但要求勿爲難"商訂正約"。

此後，在1月17日、2月16日和3月13日，俄國3次以口頭和書面形式提出交涉條件約稿，以永遠佔領東北威脅清政府限日簽署。在楊儒一再堅拒和力爭之下，俄方對約稿的字眼多次修改，但用心始終一如《暫且章程》，並且，還曾經有過一併圖謀蒙古、新疆和華北的方案。

英、日、德、美對沙俄的行動作出了强烈反應，責其行爲"使其他國家吃虧"，警告清政府未經列强同意，不可批準俄約，否則將提出類似要求，中國勢必被瓜分。

在中國高層，親英、日的封疆大吏劉坤一、張之洞，力阻批準與俄簽約，數度彈劾站在俄人一邊極力主張"照允"、"畫押"的李鴻章，稱"江鄂（即兩江總督、湖廣總督）均系奉旨會商和議，數月以來，全權（指李鴻章）從無相商之事"，要求審閱李關於俄事的往來電文。

清廷既畏沙俄脅迫，又畏列强壓力，態度曖昧，終於以"朝廷實不能遥斷"爲借口，要楊儒"全權定計"。



《黃禍圖》：德國皇帝送給沙皇的禮物，喻意歐洲必勝。

清廷再稱"維新"

1.29 避亂西安的慈禧太后和光緒皇帝頒布"預約變法"上諭，宣稱"維新"。

去年，在八國聯軍洗劫京城之後，清廷被迫接受八國聯軍"議和大綱"12條，"洋人的朝廷"已成公論。至此，清政府迫於國勢輿情，不得不宣布"維新"。

今日頒布的上諭稱："世有萬古不易之常經，無一成不變之治法"，只要不易三綱五常，變法"不妨如琴瑟之改弦"。此諭將此次"維新"與1898年光緒帝"詔定國是"的維新變法區別開來。上諭還詔令朝廷百官、駐外使臣、各省督撫各自提出變法的見解。

革命黨人楊衢雲香江遇刺

1.10 兩廣總督德壽派人刺殺革命黨人楊衢雲於香港。楊身中3槍，次日不治，年40歲。後葬於跑馬地墳場。

楊衢雲祖籍福建，曾在香港創設輔仁文社。1895年與孫中山等人籌建香港興中會，被推爲會長。1899年辭職，推薦孫中山接替。曾避難移居日本多年。1900年惠州起義失敗後，楊因拒絕黨人要其出洋暫避的勸告，遂遭此厄。



楊衢雲（前排左二）與孫中山等合影。

報復之月：清廷被迫重懲主戰派

2.13 3道上諭今日頒布。

其一：賜莊親王載勛自盡，端王載漪、輔國公載瀾永遠監禁新疆，山西巡撫毓賢正法，已故協辦大學士剛毅追奪原官，甘肅提督董福祥革職，都察院左都御史英年、刑部尚書趙舒翹革職，斬監候，已故武英殿大學士徐桐、幫辦武衛軍事務大臣李秉衡革職、撤銷恤典。

其二：禮部尚書啓秀、刑部左侍郎徐承煜先行革職，再論罪懲辦。

其三：開復去歲被誅殺的立山、徐用儀、許景澄、袁昶、聯元原官。

被重懲的各大員戰前均主張利用義和團以對抗洋人，數人曾指揮軍事行動。聯軍佔領直隸後，將從重懲辦這些人作爲議和首要條件，從未松口。

慈禧等逃出北京後發布的第一道"罪己詔"，就將開釁洋人的責任推諉於"大小臣工"。9月25日，再下詔懲處"肇禍"諸臣。同月，毓賢、董福祥兵權被削。11月3日，再下詔加重刑罰，但仍未允處死一人。

各國繼續施加壓力，李鴻章、劉坤一、張之洞、袁世凱等亦一再催促。本年1月3日，奕劻、李鴻章建議賜載勛自盡，將毓賢正法。2月19日，李更建議讓教士到刑場監視行刑。

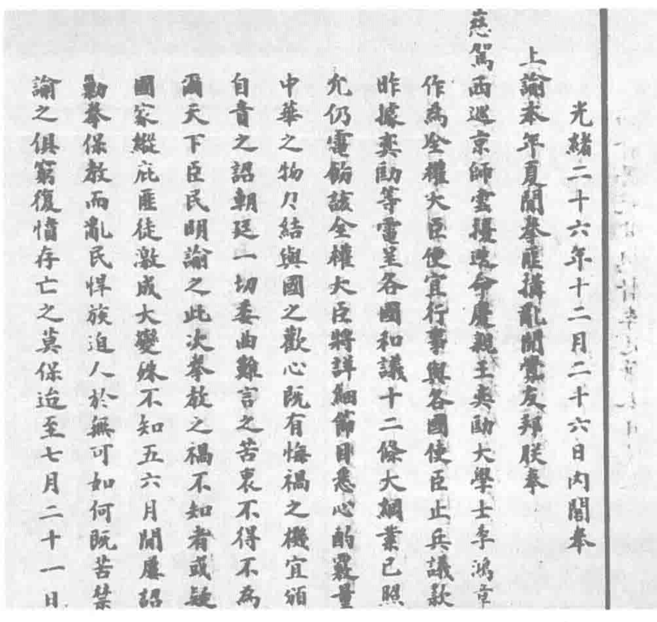
諸"罪臣"的命運由2月21日的上諭最後決定。同日，載勛在蒲州自盡。22日，斬毓賢於蘭州。24日，英年、趙舒翹在西安獄中自盡。26日，斬啓秀、徐承煜於菜市口。

刑部尚書趙舒翹自盡記

2.24 在西安獄中的趙舒翹被賜死，今天吞金自殺。大概是因體格健壯的緣故，吞金後，趙舒翹幾陣嘔吐後，竟無恙。改服鴆酒(毒酒)，又不死。此情景使以陝西巡撫岑春煊為首的監刑官們面無人色。為求速死，趙舒翹示意家人用黃表紙浸蘸燒酒，緊捂其"七竅"。掙扎多時後趙氣絕，卒年54。

趙舒翹在地方為官時廉潔奉公，以良吏著稱。入京後為剛毅下屬，追隨剛毅，主張起用義和團抗洋，因此開罪洋人，名列"禍首"。

2.14 那拉氏假借光緒帝的名義下"罪己詔"，表示將"量中華之物力，結與國之歡心"，作為對西方列強在《議和大綱》中沒有追究其責任且依然保持其地位的報答。


光緒二十六年十二月二十六日內閣奉
上諭本年夏間拳匪構亂開釁友邦朕奉
慈駕西巡京師雲擾迭命慶親王奕劻大學士李鴻章
作為全權大臣便宜行事與各國使臣止兵議款
昨據奕劻等電呈各國和議十二條大綱業已照
允仍電飭該全權大臣將詳細節目悉心酌覈量
中華之物力結與國之歡心既有悔禍之機宜頒
自責之詔朝廷一切委曲難言之苦衷不得不為
爾天下臣民明諭之此次拳教之禍不知者或疑
國家縱庇匪徒激成大變殊不知五六月間屢詔
勸拳保教而亂民悍族迫人於無可如何既苦禁
諭之俱窮復慮存亡之莫保迨至七月二十一日

開平礦務局奇特賤賣

2.19 開平礦務局督辦張翼被洋人以極低價錢（傳説爲8英鎊）騙去開平礦務局所有資產。詐騙主謀是英國墨林公司代理人胡佛（後任美國第31任總統）。

去年，張翼爲逃避義和團與八國聯軍的戰亂躲進天津英租界，英國人以他常放信鴿給義和團送信爲由，將他逮捕。張翼向當時的天津海關税務司德國人德特林求助。德特林即與當時任開平礦務局總工程師的胡佛合謀設下圈套，以任命德特林爲開平礦務局"總代理"、全權處理開平礦事務爲條件，搭救張翼。張逼於無奈袛得應允。

張翼被釋後，胡佛即以全權處理開平礦事務爲由，於本日在上海與張翼簽訂租借開平礦務局合同。但在訂立合同的時候，胡佛私下逼迫翻譯把"租"字改成"賣"。張翼竟没有細看，昏昏然畫了押。

稍後，胡佛即宣布礦局所有資産爲己所有，1902年更將礦局出售予一家比利時公司，獲利25萬美元。

1901·2

1 駐上海領事領袖華德師照會上海道袁樹勛，要求開築徐家匯至佘山公路。

1 清廷命保護洋人，嚴禁以仇教為名聚眾立會，地方官員凡不立行懲辦者，一概革職。

2 壽絹規調任湖北巡撫，景星任福州將軍。

3 清政府因俄公使請求，準許增祺暫留任盛京將軍，奉天交收事宜，全部由楊儒辦理。

3 左都御史張百熙被任命為頭等專使大臣，赴英吊唁維多利亞女王之喪，並賀新王即位。

5 各國公使再次要求處死載漪等肇事王公大臣。

7 英外相勸德國與英、日一起，以武力制止俄國侵略中國。

8 奉天劉彈子股匪1萬餘人攻陷通化。

9 中國與丹麥、英國簽訂烟臺至大沽副海底電纜借款合同。

13 綏遠將軍永德因教案自盡。

14 英公使稱：若慈禧太后再庇護英年、趙舒翹，則將禍及自身。

15 雲南鄧川發生里氏6級地震近4成房屋倒塌。洱源、劍川一帶同受震災。大理一帶有震感。

16 俄國外長蘭姆斯道夫向楊儒提出滿洲交地草約12款。

17 奕劻、李鴻章致電慈禧稱：應該立處英年、趙舒翹死罪，否則瓦德西將揮師西進。

19 俄國沙皇答應恢復滿洲原狀。

20 德、法軍隊進攻河北廣昌。

21 清廷再次加重處罰"肇禍"諸臣，賜令英年、趙舒翹自盡。

21 德、法軍進攻鞍子嶺、龍泉關。

24 各國反對中國單獨與俄國訂約。

25 俄國公使格爾思稱：中國如不願立約，則滿洲必永為俄國所有。

△ 無錫保興面粉廠（茂新面粉一廠前身）開始破土興建，廠址佔地17畝。

△ 遼寧土匪張作霖接受清廷的招撫，出任為臺安八角臺團練長。

△ 詹阿瑞率抗日武裝攻入臺灣臺中城，號召"雪恨復清"。

1　端王載漪被押解新疆。

6　俄國公使格爾思威脅要另用公文限期達成協議，迫使李鴻章限期簽字。

7　德軍向滄州進發。

8　德軍攻佔山西長城嶺銅錢溝。

9　英國抗議中俄單獨訂約。

11　上海日本領事致電劉坤一，希望中國力拒俄約。

12　俄方提交最後約稿 11 條，限 14 天内簽字。

13　山西巡撫錫良開缺，岑春煊調補。

15　張之洞奏稱，如答應俄約，則各國將紛紛效仿。

15　吉林將軍長順與俄國議定礦務草約。

16　黄乃裳率領第二批華工前往南洋沙撈越詩巫拓荒。

17　上海紳商致電李鴻章，請其拒簽俄約。

17　天津英、法軍隊發生冲突。

17　奕劻、李鴻章奉旨與俄國商談俄約暫緩簽字。

18　俄國逼迫楊儒在 3 月 26 日前簽字，並威脅將自行處理東三省。

18　清政府命楊儒懇請俄國商改俄約。

20　日本人中島裁之在北京創設東文學社，翻譯西方書籍，設館收徒。

21　張之洞提出挽救東三省 3 條策略，聲稱中國生機全賴“各國牽制”。

22　楊儒電奏，俄國拒收中國要求暫緩簽約的照會。

22　奕劻、李鴻章照會領銜西班牙公使葛絡干，答應代付使館界内華人民居遷移地價。

23　俄國公使告訴李鴻章，俄約若到期不簽，則東三省永遠不還，以後也不再幫助中國。

23　德、英、法、日公使聯合組織調查中國財源委員會。

24　《上海泰晤士報》創刊，由美商鮑爾創辦。

25　俄國外交部再次逼迫楊儒簽字，遭拒絕。

26　俄政府宣告東三省交地約章罷議。

26　俄財政大臣維特警告李鴻章，俄國將永遠佔據東三省。

26　劉坤一、張之洞等請求將俄國改約 11 條内情公告各國，請其公斷。

“保全主義”下的東北危局

3. 18　俄國駐華公使格爾思約見奕劻、李鴻章，轉達沙皇諭旨，限於 3 月 26 日前將由俄國擬定、3 月 12 日交給駐俄公使楊儒的 11 條交地約稿簽字畫押，否則東三省由俄自便。又威脅説，若願與俄和好則簽約，若願决裂則自便。

當時，沙俄以外的其他列强並不贊成瓜分中國，原因之一是在上年的戰爭中，發現“中國土地廣闊，民氣堅勁”，强行瓜分，恐“一無所成”。同時也易因分贓不匀，造成爭鬥，損害既得利益。

已擔任中國海關總税務司 40 年的“中國通”赫德認爲，對華政策不外乎 3 種，即“瓜分、改朝换代、或者補綴滿洲人的統治”，他建議采用第三種。他的“保全主義”觀點得到大多數列强的認同。1899 年，美國提出“門户開放政策”受到各國支持，表明“保全主義”已成爲列强對華政策的基本原則。

沙俄的妄動與各國共同利益形成尖鋭矛盾。本月，英、德、日在華使節與中國地方實力派大員劉坤一、張之洞來往密切，一再向兩位總督陳述俄約之害。兩督在各國支持下頻頻致電西安清廷和楊儒，堅决反對簽約。李鴻章因在和議中得到俄國幫助，主張與俄締約，指示楊儒“酌量畫押，勿誤”，但楊儒没有執行。

3 月 24 日，一直首鼠兩端的清廷終於電令駐俄使館：“婉告俄外部，中國爲各國所迫情形，非展限改妥，無礙公約，不敢遽行畫押。”

沙俄脅迫不遂，悻悻作罷，强硬宣稱“俟中國事定”，方可再提從東北撤兵之事。





在中國國土上的俄國哥薩克騎兵與哥薩克士兵在東三省捕捉中國民衆。

東吴大學開辦

3. 20　由美國基督教新教教會開辦的東吴大學開學，校址設在蘇州天賜莊。

1881 年，美國監理公會在上海設中西書院，1897 年，又在蘇州設中西書院，這兩所書院合併爲東吴大學。

東吴大學開學之時並未能招收大學生，對學生只授中學程度課程。1905 年開始招收大學生，先後在蘇州設文、理學院，在上海設法學院。

3. 31　漢陽鋼藥廠在試制火藥時發生爆炸，試制者、兵工學家徐建寅連同在場官員、工匠共 14 人當場身亡。

徐建寅(1845—1901)，為近代著名科學家徐壽之子。1867 年在江南制造局翻譯西方自然科學書籍，後任山東機器局總辦、駐德使館參贊。回國後任金陵機器局會辦、福建船政局提調。著有《造船全書》、《兵法新書》等著作。



安平鄉民抗交“洋捐”風潮

4.6 河北安平縣百餘個村莊成立聯莊會，聯名向縣衙門宣布拒交“洋捐”。

上年7月17日，安平縣宅後寺、義里等地教堂，借八國聯軍進犯津京之機，向縣衙提出重修教堂，要求全縣每個人出銀1兩，作爲“洋捐”。該要求得到知縣朱正保的應允。

知縣朱正保聞訊，帶百餘名騎兵前往大子文村鎮壓聯莊會衆，鄉民憤極，遂集結武裝抵抗官軍。雙方激戰，官兵60餘名被打死。

發配亡將奇聞

4.29 清廷下令將“鎮壓拳匪不力”的瑗琿副部統領鳳翔發往極邊，充當苦役。而鳳翔早已於去年8月為抗擊俄軍而陣亡。

因列強向清廷施加壓力，令其處置抗擊八國聯軍的官兵，故清廷假戲真做，將明知已死的鳳翔處分一番。本年9月，更是煞有介事地再次宣布將鳳翔“發往極邊，永不釋回”。

德國人修通青島至膠州鐵路

4.1 由德國人主持修築的膠濟鐵路青島至膠州段修成通車。膠濟鐵路自1898年6月德國人成立山東鐵道公司後開始勘探，次年9月正式開工。

德國人在修通鐵路“即可握山東全省的權利”、“我鐵路所至之處，即我佔地所及之處”的勃勃野心驅使下，不斷將工程進度加快。

1902年6月，鐵路修至濰縣。1904年6月，修至濟南。

4.19 英、法、德、日4國駐華公使今天正式向清廷提出賠款數額，共為4.5億兩白銀。

圖為總理衙門派員到八國聯軍司令部乞商。



“變法樞紐”督辦政務處成立

4.21 清廷成立督辦政務處，以爲統籌“變法”的樞紐。任命慶親王奕劻、大學士李鴻章、榮祿、崑岡、王文韶、户部尚書鹿傳霖爲督辦政務大臣，兩江總督劉坤一、湖廣總督張之洞遥爲參預。

督辦政務處負責制訂“新政”各項措施，評議一切因革事宜，掌管各地官吏奏章及辦理全國官制、學校、科舉、吏治等事務。1906年改稱會議政務處。次年併入内閣。

清末“廢科舉、辦學校、編新軍、變官制”的“新政”從此開始。



光緒二十七年三月初三日內閣奉

上諭上年十二月初十日因變通政治力圖自强通飭京外各大臣各抒所見剴切敷陳以備甄擇近來陸續條奏已屆不少惟各疆臣使臣多未奏到此舉事體重大條件繁多奏牘紛煩務在覈察時勢抉擇精當分別可行不可行並考察其行之力不力非有統匯之區不足以專責成而挈綱領著設立督辦政務處派慶親王奕劻大學士李鴻章崑岡榮祿王文韶戶部尚書鹿傳霖為督辦政務大臣劉坤一張之洞亦著遙為參預各該王大臣等於一切因革事宜務當和衷商搉悉心評議次第奏聞候朕上裁

1901·4

2 袁世凱要求把中俄交接東三省的談判改移到北京進行。

3 俄國聲明不堅持要中國簽約。

3 《勵學譯編》月刊在蘇州創刊。

4 各國公使提出懲處查辦外省官紳清單，計142人。

5 李鴻章請法國公使調解中俄事端。

6 張之洞請劉坤一、盛宣懷阻止上海各界紳商與學生在張園召開拒俄會。

12 俄國外交大臣蘭姆斯道夫向美、英、德3國聲明，否認俄國曾向中國提出草約。

16 清廷命總兵劉光才率部自井陘退往山西境內，避免與進逼的德、法軍發生冲突。

18 劉坤一致電羅豐祿，請其對洋貨加税免厘。

19 劉坤一、張之洞奏稱：以後凡有與俄和談的往來電文，請通告江、鄂，以便和英、日商討。

19 領衔西班牙公使葛絡干照會奕劻等人，要求更改覲見中國皇帝禮節。

20 湖南巡撫俞廉三、河南巡撫松壽因辦理教案不力，被革職留任。

21 應英國公使要求，廣西巡撫于陰霖被開缺，以李經羲補授。

21 奕劻、李鴻章與奧、意、法3國公使議定使館界址。

23 德、法軍隊佔領山西娘子關。

25 奕劻、李鴻章奉旨與德、法公使交涉，請其阻止德、法軍隊西進。

25 袁世凱奏陳新政建議10條。

28 德國外交部告訴中國駐德公使，聯軍是否撤出中國，視中國賠款數目而決定。

28 京津鐵路一列火車出軌，死11人，傷42人。

29 清政府公布懲處各省保護教士教民不力之地方官員名單，共56人。措施包括處斬立決、革爵查辦等。

△ 8名外省流民在西安騾馬市被處決，罪狀為因饑餓難耐，割下倒斃饑民之肉做肉丸出售。

△ 英商創辦《集成報》，旨在“取中西各報匯集一冊”。

1901·5

1 軍機處致電奕劻、李鴻章，力商各國勿索要現銀。

3 因洋人干預，湖北巡撫錫良被開缺，以端方補授。昇元護理陝西巡撫。

4 德軍抵山西大同。

5 美軍開始自北京撤退。

9 駐美公使伍廷芳電告劉坤一，美國願意將賠款數額減讓1／4。

10 美國代表退出天津都統衙門。

11 各國公使同意將覲見改在乾清宮，但要求轎子用黃色。

12 各省奉旨整頓鹽務，以籌集賠款資金。

13 德軍在張家口運軍火時發生爆炸，數人傷亡。

14 奕劻、李鴻章奉命阻止在使署界地中築炮臺。

14 俄軍退出興京昭陵，增祺派兵接防。

15 孫家鼐調任吏部尚書。

15 張之洞主張以丁捐籌款，反對以鹽課抵債。

17 軍機處致電奕劻、李鴻章，商辦丁稅。

18 慈禧太后令奕劻、李鴻章迅速簽訂和約，以便確定回京日期。

20 《中外日報》報道：廈門石碼機器造磚廠設立。

23 馬玉崑部被派往直隸，剿殺京郊拳民。

24 德國堅持庚子賠款額為4.5億兩，加息4厘。

24 劉坤一請求發印花稅票，以償付賠款。

24 吉林將軍長順與俄人訂立開辦夾皮溝、寧古塔、琿春金礦合同，俄人獲開采權。

25 奕劻、李鴻章請求將總理各國事務衙門改為外務部。

26 清政府同意接受各國要求的賠款數額。

26 德國皇帝決定撤回北京聯軍統帥部。

28 清廷整頓各部部務，裁減書吏。

29 庚子賠款額議定為4.5億兩，以金價計算，40年付清，年息4厘。

29 進入西域的文物探險家斯坦因帶着所獲20箱珍貴文物離開中國。

30 《增改擴充北京各國使館界址章程》訂立。

31 德國艦隊離吳淞返國。

勵志會激烈分子趨向革命

5.10 日本中國留學生團體勵志會中傾向反清革命的骨幹分子秦力山、沈翔雲、戢翼翬、王寵惠、張繼等人，在東京創辦《國民報》月刊，首次"大倡革命仇滿學説"。

《國民報》譯載過《美國獨立檄文》、《孟德斯鳩學説》，發表過章炳麟的《正仇滿論》。參加過1900年8月自立軍起事的秦力山，是這本因經費短缺僅出4期的刊物的總編輯。

勵志會成立於1900年，原來衹是"以聯絡感情，策勵志節爲宗旨"，共行"交換智識、聯絡感情二事"，"對於國家別無政見"。但因志向不一，會員逐漸分化出"激烈"、"穩健"兩派。

"激烈派"有戢翼翬、秦力山、吳祿貞、沈翔雲、程家檉、傅慈祥、蔡丞煜、黎科、鄭保晟等，他們與孫中山有過接觸，其中多人在1900年春夏間回國策劃自立軍起事。傅慈祥、蔡丞煜、黎科、鄭保晟在這次未遂行動中遇難。"激烈派"在傷痛中不斷傾向反清革命。1900年下半年，他們參與了《開智錄》和《譯書匯編》的創辦，致力介紹西方自由、平等、人權的新思想。

"穩健派"則熱中利祿，他們中的章宗祥、曹汝霖、吳振麟、王璟芳等，每逢清政府派員到日本訪問考察，就爭取充作翻譯嚮導，以接近官場。

兩派越來越不能相容，直至勢成水火。"穩健派"步步滑向擁護保皇立憲，被"激烈派"痛斥爲"官場走狗"。"激烈派"則開始與孫中山密切接觸，受到孫的指導、支持和贊助。本年底，勵志會分裂。





《教育世界》創刊

本月 羅振玉、王國維在上海創辦《教育世界》，初爲旬刊，後改半月刊，由教育世界社發行。這是中國最早的教育專業雜志。每册附有各種教科書及教育學、學校管理法等書籍。教科書有小學級、中學級，多譯自日本。兩位創辦者均精於國學。

香港潔淨局"熏洗"鼠疫屋宇

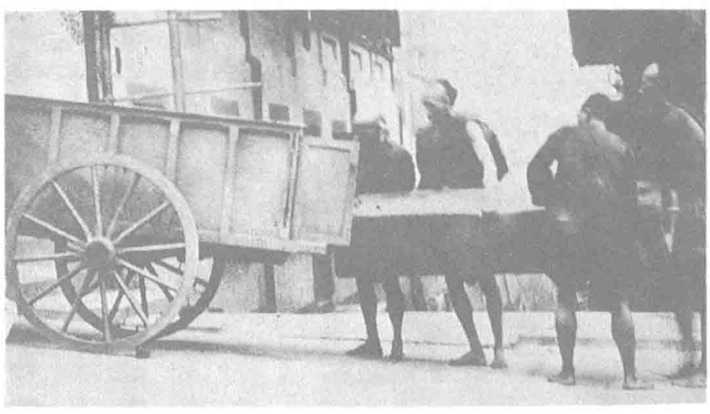
5.31 香港潔淨局決定在九龍開設辦事處，專門負責患鼠疫屋宇的薰洗工作。同時，在香港灣仔、鰂魚涌與筲箕灣等鼠疫最嚴重的地區，派出一艘小輪牽引兩隻木船，一艘運載鼠疫患者，一艘運載患鼠疫死者，運往堅尼地城醫廠。

鼠疫傳染性極强，普通人被帶有鼠疫杆菌的鼠蚤叮咬，即會染病。

自從1894年香港發生開埠后第一宗鼠疫病例以來，7年中，患鼠疫致死的市民難以計數。

瘟疫還傳到廣州、昆明，甚至遠達印度的孟買等地區。

然而潔淨局的措施卻遭到香港市民反對。許多市民患上鼠疫，不願被送往醫廠治療而寧願在家中自療；患疫者死後，家屬也不肯把尸體移到醫廠用石灰埋葬，多是秘密弃尸街頭，鼠疫因此而加快蔓延。



患鼠疫死者被裝入黑箱。

瓦德西回國

6.3　侵華八國聯軍總司令瓦德西離開北京回國。

1900年7月下旬，俄國政府提議設立聯軍最高司令。8月初，德皇威廉二世致電俄、英兩國，推薦德國陸軍元帥瓦德西出任此職。8月14日，出任聯軍總司令的瓦德西率援軍啓程來華。21日抵達上海；27日到達天津。10月17日，瓦德西在北京中南海儀鸞殿設立聯軍統帥部。他指揮聯軍進犯山海關、保定、張家口以至山西境内，參與了“勒令中國承認贖罪條件”的全過程。



瓦德西。

那桐赴日陪罪

6.18　清廷派户部侍郎那桐爲專使大臣，爲前日本駐華使館書記生杉山彬一年前被清軍所殺一事，專程前往日本“謝罪”。

1900年6月11日，義和團大量涌入京師，甘肅提督董福祥也奉命率部進京。其時各國使館紛紛告急，從天津調兵防衛。

當日午後，日本使館書記生杉山彬坐車往馬家堡火車站迎候自津來京的洋兵，在永定門外與董軍一部遭遇。董軍令其讓道，杉山彬不從，董軍遂一擁而上，刀插其腹，然后斷其四肢，割其身體，並將其所乘紅圍車搗毁。



德國使臣男爵克林德駐華以來辦理交涉朕甚倚任迺光緒二十六年五月拳匪作亂該使臣於是月二十四日遇害朕甚悼焉特於死事地方勅建石坊以彰令名並表朕旌善惡之意凡我臣民其各懲前毖後無忘朕命

清廷悼克林德之碑文。

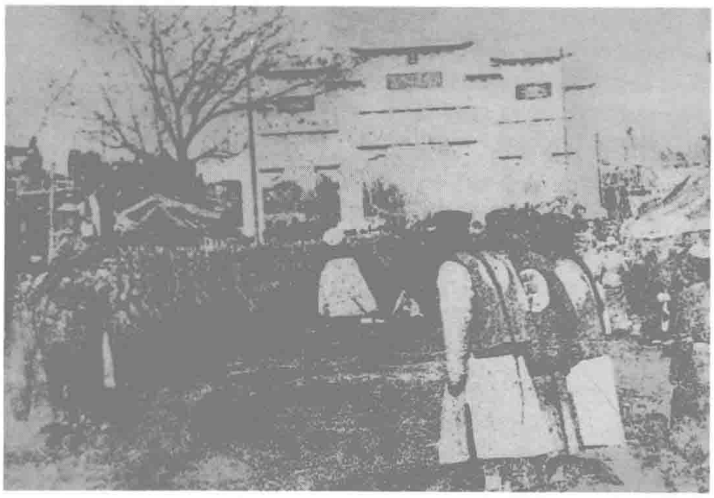
德國公使克林德牌坊動工

6.25　清廷於德國公使克林德在北京被殺處動工破土，爲其興建牌坊。

上年6月20日上午8時，德國公使克林德因未得到清政府對各國公使提出暫緩離京照會的答復，帶領翻譯柯達士與水兵數人，乘轎前往總理衙門交涉使館人員撤離事宜。至東單牌樓時，恰逢清兵虎神營霆字槍隊章京恩海，率部下數十人巡邏而至。恩海令部下占據高處，自己持槍靠近轎子。克林德見狀在轎中向恩海開槍。恩海避過亂彈，一槍擊中克林德頭部，克氏當場斃命。

當日，榮祿親自持檄督令董福祥率部圍攻東交民巷各國使館，“炮聲日夜不絶”。

同年12月31日，德軍將恩海綁赴崇文門内正法，梟首示衆。



克林德牌坊落成時情景。

洋人被殺之地，罰停科考5年

6.11　清廷下令，凡發生過洋人被殺事件的城鎮，一律停止科考5年。這些城鎮包括山西、河南、浙江、直隸、陝西、江西、湖南和東三省的府、州、縣共50處。

近年來發生在上述地區的洋人被殺事件，多與教案有關。自上世紀60年代起，中國即開始了延續數十年的反洋教鬥爭，殺洋人、毁教堂的事件頻頻發生。義和團運動平息後，各省相繼發生的反賠款反教會暴動，仍然時有發生，如巨鹿起義殺死法國教士羅澤溥，熱河朝陽起義則決定“凡教民、洋人入境，即群起而攻。官府派員諭制不聽，迫令賠償教民損失亦抗拒不從”。各國在華設立的領事館等機構也被波及。上年6月20日，德國公使克林德在北京被殺。

儘管洋人被殺情況比較復雜，清廷仍按各國公使所列地名清册罰停科考，使許多習文習武之士斷了入仕之途。

1901·6

1　臺灣新式醫學倡導者、傳教士馬偕在臺灣淡水去逝。

2　日本國民同盟會會員、貴族院議長近衛篤麿勸中國迅速整頓内政，以拒俄人。

3　清廷下令清理制訂各省例行公文，仿照各部章程。各地衙門裁減書吏。

3　經濟特科重開，各大臣奉旨保薦賢能。

3　張之洞奏請改革科舉，講求實學。

5　上海勸募濟急善局動員士民募捐錢款，救濟北方難民。款項由通商銀行匯解往北方各地善局。

5　翰林院開始整頓。

7　慈禧太后下詔，定於8月1日由河南、直隸一帶回京。

7　臺灣蘇澳附近發生6級地震。

7　各國公使照會奕劻、李鴻章，要求開列“拳害最烈”、罰以禁考的城鎮名單。

7　自立會黨人徐春山在滬購買、運送軍械彈藥，事泄被捕。

8　奕劻、李鴻章同各國商議使館留兵數目、築城設臺、津京沿途設立洋卡、駐守洋兵等事。

9　醇親王載灃被任命為頭等專使大臣，將赴德國為克林德被殺一事陪罪致歉。

9　袁世凱向清廷舉薦徐世昌、孫寶琦等人。

10　應比利時公使要求，清政府命令保護鐵路電綫。

13　即將赴日陪罪的那桐被授予頭品頂戴。

16　清廷命懲治為“匪徒邪教”所煽惑的宗室旗人。

20　《杭州白話報》旬刊創刊，是我國較早較有影響的白話報之一。

20　慈禧太后命李鴻章迅速與各國商定退兵日期。

21　東北抗俄首領劉永和率“忠義軍”攻克安東。

28　自24日至本日，浙江、杭州、桐廬等處發生水災。桐廬平地水深數尺，死3000餘人。

△　中東鐵路公司在哈爾濱擅自拍賣中國土地255段。

△　田燮經在直隸深州率衆揭竿起事，提出“掃清滅洋”口號。

△　重慶義和團發出揭帖，提出“滅清、剿洋、興漢”的口號。

1901·7

2　各國公使同意在覲見中國皇帝時用綠轎加黃袢，在乾清門外下轎。

4　應日本推薦，清政府派前蘇松太道蔡鈞為出使日本大臣。

4　劉坤一指出意大利覬覦浙江三門灣。

5　哈爾濱至旅順鐵路通車。

5　各出使大臣受命訪察留學生，送其回國，聽候錄用。

6　俄國沙皇接見十三世達賴的使臣多杰夫。

11　俄國大臣會議通過維特撤退滿洲俄軍具體建議。

13　清政府規定：銀元重量為庫平7錢2分，銀元銀兩同時流通。

14　興中會惠州起義領導者鄭士良在香港酒後突然死亡，疑遭謀害。

15　吉林將軍長順與中東鐵路公司訂立開辦吉林煤礦合同。

16　醇親王載灃乘"安平"輪抵滬。20日前往德國，專程為克林德被殺一事道歉。

17　副都統蔭昌被派任出使德國大臣，候補知府許臺身被派任出使朝鮮大臣。

18　清廷命將江南自強軍調往山東，交袁世凱督練。

22　開平礦務局招收洋股，改為中外合辦。

22　奕劻、李鴻章照會德使，通報在北京崇文門大街為克林德建碑的辦理情況。

23　署黑龍江將軍薩保與俄國人訂立采辦黑龍江省金鐵煤新礦草約。

23　臺灣總督府公布《臺灣醫生執照規則》。

28　因前後所奏各國使館駐兵數目、撤兵日期有分歧，慈禧太后嚴斥李鴻章、奕劻。

29　奕劻、李鴻章受命再同俄國商談交還滿洲約章，並與張之洞、劉坤一統一意見。

31　八國聯軍部隊士兵開始自北京撤退。

31　東北牛莊榨油業工人為爭取提高工資而罷工，導致豆餅等價格上揚。

△　廣東、湖南、湖北、江西、安徽等省部分地區相繼遭受嚴重水災。

△　冀中雄縣義和團餘部起義，首領為祁子剛，口號為"反清滅洋"。

△　福建境內瘟疫流行。

江楚總督三請變法

7.12　今日起，兩江總督劉坤一、湖廣總督張之洞會同一連三次奏請變法，向清廷提出新政措施。

清王朝深陷危境，無計可施，衹得再圖變法。本年1月29日的上諭要求全國高級官員，對變法"各舉所知，各抒己見"。劉坤一、張之洞的3個奏折，是眾多上奏中最詳盡和最具條理化的。然而卻並不新鮮，與戊戌變法的主張相去並不很遠。

12日奏《變通政治人才爲先折》，建議設文武學堂、酌改文科、停罷武科、奬勵游學。19日奏《遵議變法謹擬整頓中法十二條折》，建議推行崇節儉、破常格、停捐納、課官重祿、去書吏、去差役、恤刑獄、改選法、籌八旗生計、裁屯衛、裁綠營、簡文法的政策。20日奏《謹擬采用西法十一條折》，建議廣派游歷、練外國操、廣軍類、修農政、勸工藝、定律法、用銀元、行印花稅、推行郵政、官收洋藥、廣譯東西各國書。

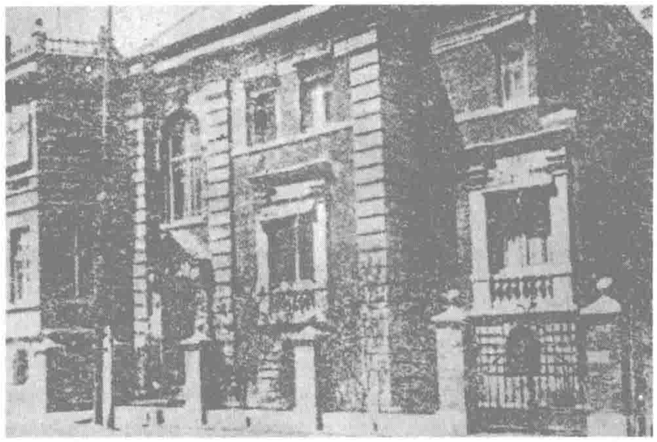
10月2日，清廷公布了這3個奏折。

總理衙門改名外務部開張

7.24　依照列强在和議中所提要求，清廷今日將總理各國事務衙門改爲外務部，班列六部之前。任命奕劻總理外務部事務，王文韶爲會辦大臣，瞿鴻禨爲尚書並授會辦大臣，徐壽朋、聯芳爲左右侍郎。

總理各國事務衙門成立於1861年，它的變更，標志着清廷國家機關變革的開始。

7.20　天津德租界將原非租界的桃園村、三義莊等共3200畝土地劃入租界，稱為新界。圖為天津德租界工部局。



本月　清室醇親王載灃奉命作為頭等專使大臣，經上海、香港，赴德國為德公使克林德在華被殺一事謝罪。內閣學士張翼等陪同前往。

圖為醇親王一行到達香港的情景。



科舉改革：廢八股廢武科

8.29 清廷下詔改革科舉制度，廢八股、廢武科。

用以選拔官吏的科舉制度始於漢朝，隋唐開始成形。唐、宋考詩賦，元、明、清考經義。清朝的科舉考試，規定以四書、五經文句爲題，文章格式一律爲八股文。

士子經童生試錄取者稱生員（秀才），隸於府、州、縣學，受教官的監督考核。生員經鄉試錄取者稱舉人。舉人在京師經會試錄取者爲貢士；貢士經殿試錄取者爲進士；進士即授官職，舉人可酌情授以官職。生員在鄉里也有一定身份地位。

科舉制度使士子思想禁錮，考試辦法因循守舊、全不實用。1898年變法時曾一度廢八股，政變後重新恢復。爲行變法、施新政，清廷宣布：科舉流弊太多，決定從次年起，廢止八股文程式，鄉會試改試策論和四書、五經經義。同時命令將各省書院改爲學堂，並鼓勵游學。

從此，各省普遍興辦學堂，留學人數也激增。



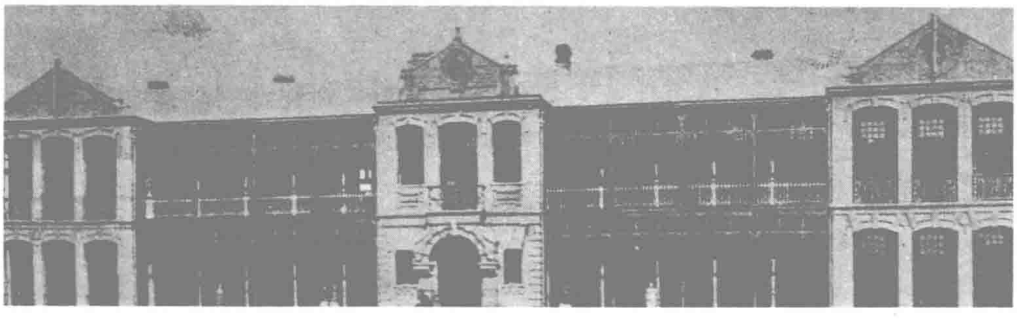
清末回國留學生參加殿試。

8.4 上海江南機器制造總局總辦毛實君試行改革：逐個對所屬員工進行考試，以工藝高低確定其工資的高低。圖為江南機器制造總局內外景。





8.25 盛宣懷向清廷進呈其創辦的南洋公學所翻譯的新書，並獲準在南洋公學中增設東文學堂。圖為南洋公學外觀。



2 劉坤一、張之洞奏陳整頓內政及學習西方的方法。

2 李鴻章要求俄國撤兵，續議滿洲協定問題。

9 俄財政大臣維特要求中國將滿洲鐵路工業租借優先權讓與華俄道勝銀行。

12 俄國公使通知李鴻章，中俄滿洲協定簽訂前，有關內容不得向其它國家透露。

14 慈禧太后、光緒皇帝下詔改於10月6日回京，途經之陝西、河南、直隸3省豁免本年錢糧。

15 八國聯軍部分軍隊以保護使館為由，仍留駐北京。

17 俄國外交大臣蘭姆斯道夫將中俄滿洲交涉草案改併為4條。

19 德國外交部要求德皇以坐姿會見醇親王載灃，載灃之參贊及隨員入見，則須叩頭。

19 清廷再次懲辦保護教士、教民不力之地方官50餘人。

19 李鴻章病重。

20 俄國沙皇再次接見十三世達賴的使臣多杰夫。

20 各國公使將和約最後議定稿交奕劻、李鴻章。

23 奕劻、李鴻章致電出使德國大臣呂海寰，拒絕德國對中國官員的叩頭要求。

25 俄國陸軍大臣克羅巴特金反對全部撤回滿洲俄軍。

25 清政府下令兩年內禁止外國軍火及制造軍火的器料入口。

25 臺北至桃園間鐵路改良綫及淡水綫鐵路開始營業。

26 奕劻、李鴻章請求慈禧準允在總和約上簽字。

26 清政府更改各國駐華公使的覲見禮節。

26 各省奉命於本年內裁減二至三成綠營兵。

26 清廷明定銀元銀兩並用。

29 羅豐祿調任出使俄國大臣。

29 清廷下詔停止武生童考試及武科鄉會試。

△ 英國炮艇“山鷄”號駛至叙府和嘉定江面，威脅四川義和團。

△ 俄國發布關於中東鐵路附屬地法權的命令，規定在哈爾濱及中東鐵路沿綫設置11個審判庭。

△ 日本派船來中國運鐵砂1600噸，此為我國鐵砂輸入日本之始。

1901·9

1 膠濟鐵路青島至高密段（107公里）開始通車。

2 英國聲稱不會漠視西藏現狀變更。

4 俄國下令恢復與中國的撤兵談判，所提的條件較以前緩和。

4 醇親王載灃覲見德皇威廉二世。

5 那桐抵達東京。

6 盛京將軍增祺獲准將錦州大凌河牧廠招墾收租，以應付奉天財政緊張。

8 童中慧主編的《京話報》旬刊創刊，為北京最早的白話報刊。

11 清政府命令停止捐納實官。

11 清廷要求擴充北洋、湖北所設武備學堂及山東隨營學堂，各省設法參照籌辦。

12 各省奉令將原有各營嚴格實行裁減，精選若干營分為常備、續備、巡警營。

13 那桐覲見日本天皇，對前駐華日使館書記生杉山彬被殺一事致歉。

15 曾抗擊過俄軍的盛京副都統晉昌、黑龍江副都統鳳翔被發往邊疆充軍，永不釋回。

16 清政府令各省選派學生出洋游學。學成之後，分別賞給進士、舉人各項出身。

16 山東學政尹銘綬建議設立商部。

17 各國聯軍退出北京。

18 因德國反對，清政府命醇親王載灃回國，暫緩出使美、日、意、比各國。

20 順天府獲准創設西文、東文學堂。

21 英華抵滬，與汪康年、蔣智由、張元濟等商議籌辦《大公報》。

24 吉林將軍長順命令各府、州、縣發布告示，凡遇到外國傳教士，一定要設法保護其安全。

27 清廷命廢除題本制度，均改題為奏。奏折遂成為向皇帝呈交的唯一公文形式。

29 載灃一行離柏林返國。

30 奕劻、李鴻章與各國商討撤銷天津都統衙門。

△ 奉天新民府收編張作霖部為游擊馬隊一營。

△ 為籌庚子賠款，山西創辦煤捐，名曰"煤厘"。

《辛丑條約》在京簽訂

9.7 中國政府全權代表奕劻、李鴻章與英、俄、美、德、日、法、奧、意、西、荷、比11國代表在北京簽訂《辛丑條約》。《條約》共12款，另有19個附件。其主要內容是：

中國向各國賠款銀4.5億兩，分39年還清，年息爲4厘，本息共計9.8億多兩，以海關稅、常關稅和鹽稅作抵押。

將北京東交民巷劃爲外國使館區，由各國駐兵管理，中國人一概不準居住。

拆毀大沽炮臺及北京至渤海一綫的所有炮臺，外國有權在北京至山海關的12個據點駐扎軍隊。

永遠禁止中國民衆成立或加入任何反帝組織，違者處死。

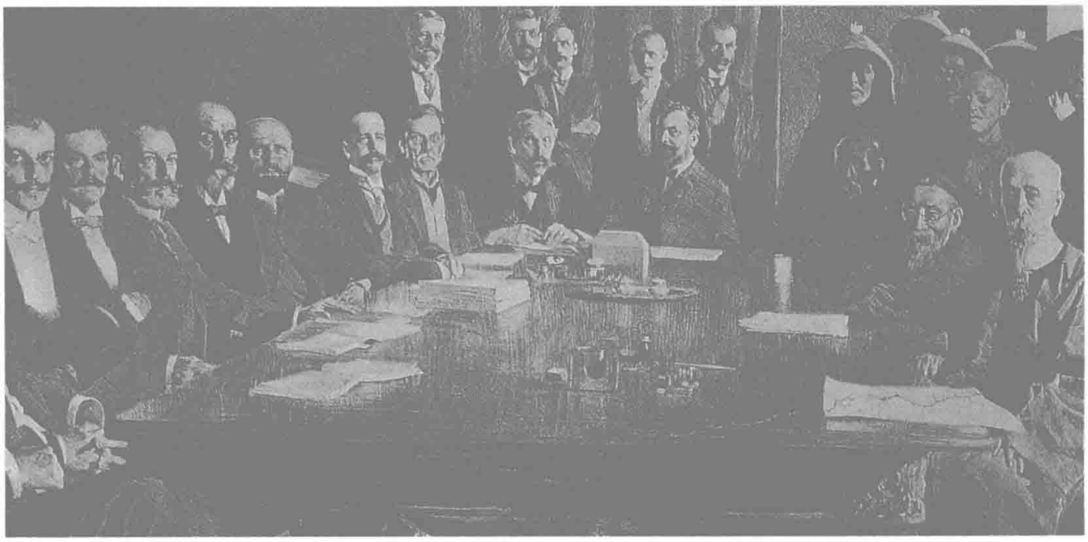
各省官員對所屬境内發生的"傷害諸國人民"事件，必須立刻鎮壓，否則即行革職，永不錄用；中國政府懲辦"縱信"義和團而開罪外國人的官員100多人。

改總理各國事務衙門爲外務部，班列六部之前。外務部須委派大臣專職負責，以示對外事的重視。

外國認爲通商章程應修改之處或其他應辦的通商事項，中國政府概允商議，並改善北河及黄浦兩條水道。

中國政府分派王公大臣赴德、日兩國"謝罪"，在德國公使克林德被殺地點建立牌坊，對被殺之日本使館書記生杉山彬"須用優榮之典"。

從清政府認罪求和，到《辛丑條約》簽定，歷時1年有多。其間的談判，卻主要是列强之間關於利益分配和分配的具體辦法的爭吵和協調。《辛丑條約》是對中國瘋狂掠奪和加强控制的條約。



奕劻（右坐一）、李鴻章（右坐二）與11國駐華公使簽約的場面。

各地書院改名

9.14 清廷頒布興學詔書，令京師大學堂切實整頓，並將各省的所有書院，在省城的均改爲大學堂，在各府及直隸州的均改爲中學堂，在各州縣的，均改爲小學堂，又令多設蒙養學堂。

清廷指示教學方法當以四書五經綱常大義爲主，以歷代史鑒及中外政治藝學爲輔。

重慶日本租界正式劃定

9.24 日本駐重慶領事官山崎桂與川東兵備道寶棻在重慶訂立《重慶日本商民專界約書》，確立重慶府城朝天門外南王家沱爲日本專管租界。《約書》規定，該租契以30年爲限，可連續租用，照30年換契辦理，限滿不報，即行注銷。

甲午戰爭之後，日本依據《馬關條約》，在重慶取得内港行輪、内地口岸租賃貨棧及開設工廠、派領事官駐扎之權，並派日本駐上海總領事珍田舍到重慶交涉租界事宜。1896年5月，日本派領事加藤義三來重慶設置領事館，進一步交涉租界事宜。同年，中、日就此達成協議，並簽訂《中日通商公立文憑》，日本由此獲得在重慶取得租界的法律依據。

慈禧太后終於啟程返回北京

10.6 慈禧太后與光緒皇帝一行，帶行李車3000輛，自西安啓程返京，今日抵臨潼。慈禧原詔擇於8月1日經河南、直隸一帶回京，命奕劻、李鴻章將使館留兵數目、築城設臺及津京沿途洋卡、洋兵等切實商定。後行期一改再改，至今日終於成行。

慈禧等去年10月26日到西安，先駐南院總督署，旋移駐北院巡撫衙門。她下令各省將應解京的錢糧均轉運西安。

3日後出潼關，經河南、直隸，費時近4個月，次年1月入北京正陽門還宮。



慈禧逃難路上受過"榮寵"的百姓。

編譯教科書計劃

本月 兩江總督劉坤一、湖廣總督張之洞上奏，認爲要興學堂，必須先設局翻譯教科書。他們在江寧（今南京）設立江鄂書局，編譯教科書。

開局時，任劉世珩爲總辦，繆荃孫爲總纂，陳作霖、姚珮珩、陳汝恭、柳詒征等爲分纂。安排羅振玉、劉大猷、王國維在上海翻譯日本書籍。另由陳季同、陳慶年先後主譯各種西方書籍。

江鄂書局後來改名爲江楚書局。

臺灣建日本神社

10.28 臺灣日總督府爲紀念征臺有功的日將北白川宮能久親王而建的神社落成。

1895年，北白川宮率兵接收被割讓的臺灣。同年10月28日死去。其死因不確，有傳受刀傷而死，日本官方則稱其可能死於虐疾。

沙皇撤兵前提:締結華俄道勝銀行"秘密合同"

10.10 沙俄財政部駐華代表鮑斯涅夫奉命向李鴻章提出要求，讓李與華俄道勝銀行訂立秘密合同，作爲締結撤兵條約的先決條件。

按照這份秘密合同的規定，奉天全省金礦、東北的油礦、鐵路兩側8公里之內所有煤礦、鴨綠江流域的森林采伐權以及在東北建設道路、電話、電報的權利，都讓與東省鐵路公司；鐵路兩側8公里之內的土地，無論私人或政府所有，亦皆讓與東省鐵路公司。此外，合同還須規定，俄國可在秦皇島、鴨綠江口等地設立租界，建築油站、貨站、住宅，俄國可從南滿鐵路建築直抵營口的支路。

本月5日，沙俄新任駐華公使雷薩爾向李鴻章提出新的約稿，表示願意將東北三省交還中國，並分期撤兵。新約稿的條件是：清政府負責保護東省鐵路和俄國在東北的一切企業；東北不再發生變亂；其他列强不再對俄國進行"牽制"；中國的東北駐軍不得用炮，且駐軍的人數與地點須征得俄國同意。

李鴻章表示接受新約稿，但拒絕該合同的要求。次年2月，清廷正式拒絕簽訂該合同。



天津華俄道勝銀行。

---

1 盛宣懷被委為商務大臣，員責與各國議辦通商行船各條約及改訂進口稅則。

1 朝鮮軍隊越過圖門江，進犯中國邊境。

2 慈禧頒佈懿旨，命令各大臣破除舊習，力行變革。

4 北京各國使館界址劃定：東至崇文門，西至正陽門，北至東單牌樓，南至城牆。

6 湖廣總督張之洞、兩江總督劉坤一請求將滿洲開放通商。

8 慈禧太后電諭奕劻、李鴻章，因俄約事關重大，須深思慎處，勿貽後患。

11 鄭觀應奉商務大臣盛宣懷之命與日商訂立合辦安徽宣城煤礦合同。

12 清廷嚴令禁止五公的僕從依仗權勢、滋擾地方。

14 中國官員在廈門英國領事館與各國領事商討開辟鼓浪嶼為租界事宜。

14 劉坤一反對李鴻章與俄人所訂的滿洲撤兵約稿。

15 李鴻章通知俄使雷薩爾，準備在撤兵協定上簽字，但反對有關華俄道勝銀行的要求。

17 軍機處致電劉坤一，詢問日本是否能聯合各國責成俄國撤兵。

17 徐壽朋、張翼奉命和英國談判收回津榆鐵路。

21 劉坤一致電軍機處稱：日本願意在俄軍撤出滿洲一事上幫助中國。

28 俄國財政副大臣抵達哈爾濱，籌劃中東鐵路繼續施工及把哈爾濱建為中東路總埠。

28 奕劻、李鴻章奏稱：俄使不同意刪改撤兵約稿，再不訂約，決不繼續談判。

29 軍機處致電奕劻、李鴻章，俄國撤兵約稿關繫重大，尚難以決定。

30 李鴻章吐血，病危。

30 奉天各地獲準開辦礦廠，以保利權。

△ 上海道準許租界工部局在西區直接與地方士紳租地築路，決定開築虹白橋等3條馬路，共長13英里。

△ 盛宣懷、呂海寰請求設立上海商業會議公所。

△ 日本人中島真雄在北京創辦《燕京時報》，後改名《順天時報》。

△ 鄒容抵上海。

1 清廷命在籍翰林院編修張謇認真開辦通州墾牧。

2 日本反對俄國拖延從滿洲撤兵，主張俄兵應於1年內撤畢。

3 王文韶、瞿鴻禨奉旨與英國談判收回津榆鐵路。

3 東清鐵路（哈爾濱至綏芬河）建成。

4 山東五楊家黃河大堤合龍。

6 德國公使穆默到武昌會晤張之洞，希望促成清廷任命袁世凱為直隸總督。

6 慈禧太后命奕劻速到開封迎接聖駕。

7 清廷命王文韶署理全權大臣，袁世凱署理直隸總督兼北洋大臣。

7 去世的李鴻章被晉封為一等侯爵，追贈太師，入賢良祠。

10 張之洞請求緩商俄約，以藉各國互相牽制而得利。

10 盛京獲準試辦寧遠州所屬金礦。

10 盛京將軍增祺與中東鐵路公司簽訂允許俄國開采奉天全境煤礦合同。

11 清廷將進口關稅定為從價稅，按價抽取關稅5%，常關由稅務司管理。

11 報載，兩江總督劉坤一宣布改革兵制，將提督所轄標防各營改為常備預備巡警軍，提標中五營之一，駐扎松江。

12 漢口英國領事勸中國緩訂俄約。

13 清廷褒揚李鴻章，命其子李經述承襲一等侯爵。

14 張德彝被任命為出使英國大臣，兼任出使意大利、比利時大臣。

16 因德國公使對新任山東巡撫張人駿表示疑慮，張之洞建議將山東歸入直隸，設直東總督，由袁世凱兼轄。

16 袁世凱請求開辦課吏館，創設商務局，試辦大學堂。

22 直隸廣宗景廷賓率眾抗拒攤派教案賠款。

23 臺灣嘉義黃茂松率眾起義，反抗日人統治。

25 各省奉命仿照袁世凱所定山東學堂章程，舉辦學堂。

△ 浙江求是書院改為求是大學堂（浙江大學即由大學堂發展而成）。

△ 孔祥熙赴美國留學。

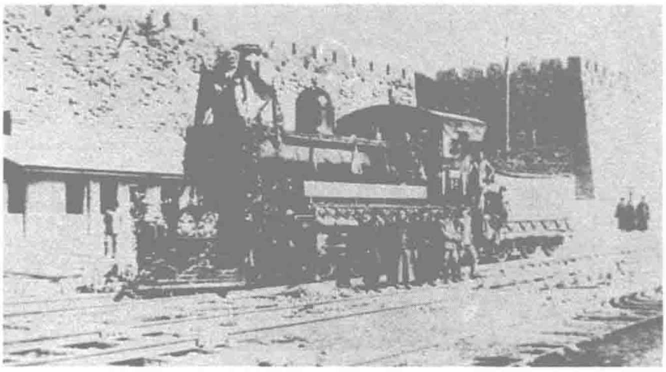
末代權臣李鴻章去世

11.7 直隸總督、議和全權大臣李鴻章肝疾劇發去世。

李鴻章（1823年生），安徽合肥人。1858年入曾國藩幕，1861年官至巡撫。1870年任直隸總督兼北洋大臣，掌朝廷至要權柄，致力洋務，曾開辦軍事、民用工業，建北洋水師，是《馬關條約》、《辛丑條約》等多個涉外條約的簽署者。



11.1 京漢鐵路部分修通，今日舉行通車典禮。



香港婦女"反薰洗"

11.18 香港華人婦女代表20多人，聚集在港英政府華民政務司府前，高聲宣讀反對潔淨局為滅鼠疫而進行薰洗屋宇的陳述書。

婦女代表認為潔淨局薰洗屋宇一事，"雖係衛生起見，究竟與我婦女等廉耻有關"。稱薰洗屋宇，會使婦女"廉耻淪喪"、"起居不便"、"胎產堪虞"、"貧病不恤"，造成"閨女難配"、"嬰兒不保"，故"特乞恩變通"。

鼠疫一旦流行，極易傳染，重者以敗血症和肺炎致人死亡，在本世紀之初，尚無藥可醫。

香港鼠疫之害，至今已有7年，死者不計其數。可是華人社會仍然抱着舊有觀念，不顧人命的安危，使鼠疫之患，極難控制。

大阿哥被趕出宮

11.21 慈禧太后發布懿旨，撤去溥儁大阿哥名號。

溥儁是端郡王載漪之子。戊戌政變後，慈禧太后企圖廢光緒而立溥儁，由於外國列强阻撓未成。1900年1月，慈禧立溥儁爲大阿哥（即皇儲），以圖"徐篡大統"，廢光緒帝位。

八國聯軍侵華時，時任總理衙門大臣的載漪利用義和團排外，力主攻打使館，企圖迫使各國公使承認廢立計劃。1901年，清政府與八國聯軍議和時，載漪被列强指爲"禍首"，被奪爵、罷官，遣戍新疆。

本日，其子溥儁也被革除大阿哥名號，立即出宮。30日，清廷撤銷溥儁大阿哥名號。

大火焚毁《清議報》

12.21　一場大火把改良派設在日本横濱的《清議報》報館焚毁，已出版 100 期的《清議報》被迫停刊。

《清議報》是改良派在海外創辦的第一份刊物，1898 年 12 月 23 日創刊，時距戊戌政變失敗衹有 3 個月。它的出版，得到日本華僑和日本政府的支持。

《清議報》是旬刊，主编是梁啓超，充任助手的是麥孟華和歐榘甲。每期印好後通過日本郵局寄給在華日僑和上海租界日本洋行，秘密傳發。

該報以“倡民權、衍哲理、明朝局、勵國耻”爲辦報宗旨，公開大罵慈禧是“逆后”,並用許多篇幅揭露慈禧企圖廢除光緒的陰謀，稱頌光緒是“舍位忘身而變法”的明君，宣揚當前第一急務是救出皇帝，在中國實行君主立憲。

次年 4 月，梁啓超與孫中山頻繁接觸，在《清議報》上發表談民權、談自由、談破壞、談變革的文章，受到讀者歡迎，在清政府嚴格查禁的情況下發行至 4000 份。

麥孟華將梁、孫接觸事密報康有爲，康大怒，對《清議報》發表的文章一再指責，對梁啓超、歐榘甲嚴厲訓斥。稍後，梁和歐分别被康有爲派往檀香山和舊金山進行保皇會的宣傳、組織活動，其編輯《清議報》的權力被剝奪。麥孟華繼任主編至因火災意外停刊。



本年　中國境内的天主教徒達到 70 多萬人，傳教士 800 餘人；基督教徒 8 萬多人，傳教士 1500 餘人。

本年特別紀錄

△　上海首次出現汽車。由匈牙利人李恩斯從香港運入的 2 輛福特牌汽車，外形酷似敞篷馬車，車前無擋風玻璃，車輪輪輻為木製。當時的税務部門不知汽車為何物，只好以“馬車”類從輕徵税。

△　中國女留學生首次東渡日本。

△　臺灣流行鼠疫，統計表明：患者為 4496 人，死者達 3619 人。

△　私營華興利公司獲準開採撫順露天煤礦。

△　慈禧還京途中，路經河南衛輝城。原計劃由南門入城，但被一名當地法國神甫擋住道路。随從文武大臣無一人敢上前交涉，慈禧無奈，只得下令改從西門入城。

△　桂林建成廣西第一座劇院——景福園。

△　不懂外語的林紓根據别人的口譯，將美國小說《湯姆叔叔的小屋》改名為《黑奴籲天錄》，錄寫成中譯本並出版。

△　主持廣州博濟醫院近半個世紀、診治病人近 80 萬人次的美國傳教士兼醫生嘉約翰逝世。



本年　清廷大量擴編新軍：將舊軍嚴行淘汰、精選，分編為新軍，一律操習新式槍炮。

1901·12

1　吉林將軍長順獲準重設哈爾濱鐵路交涉總局。

1　日本提出：如俄承認日本在朝鮮的地位，則日可以答允俄在滿洲自由行動。

3　聶緝規調任安徽巡撫，恩壽調任江蘇巡撫。

5　清廷頒布的《學堂選舉鼓勵章程》規定，凡由學堂畢業考取合格者，給予貢生、舉人、進士等名稱。

7　出使日本大臣蔡鈞向日皇呈遞國書。

8　奕劻因議和及共保東南疆土有功，被賞雙俸，其他議和大臣均獲賞賜。

10　奕劻與華俄道勝銀行經理談判滿洲協定問題。

11　袁世凱奏稱：各國之間互有矛盾，俄約應暫緩決定。

11　政務處、禮部請求變通科舉，廢八股，改試策論，並擬定 13 條章程。

11　消閑性小報《及時行樂報》在上海創刊。文字多用吳語方言。

11　因協助議和有功，盛宣懷、總税務司赫德（英國人）被封太子少保銜。

11　英、日等國駐廈門領事在美國領事巴詹聲的倡議下，與興泉永道延年會擬開辟鼓浪嶼為公共租界的有關章程。

14　上海楊樹浦綸華絲廠倒閉，女工百餘人集合於廠中，要求廠主發還所欠工資。

14　慈禧太后、光緒皇帝在開封逗留 1 個月後，再啟程北上。

24　清廷為李鴻章在北京建立專祠。

28　袁世凱主張立即懲辦攻打使館的前甘軍統領董福祥。

28　岑春煊、錫良奉命籌備開辦山西、河南鐵路礦務。

28　奕劻向俄國提出滿洲撤兵問題修正案。

28　增祺和奉天法國天主教會簽訂教案賠款協定，奉天向法天主教賠償銀 144 萬兩。

28　應英、美公使要求，清政府開復已故侍郎張蔭桓原官。

△　英國改開平礦務局為“開平礦務公司”,並宣稱取得其全部所有權。

△　俄軍劫持東北俄忠義軍首領劉永和到伯力，忠義軍抗俄失敗。

1902·1

1　清廷下詔鞏固邦交，修明内政，興利革弊。

1　外務部奉令安排兩宮接見各國公使及其夫人。

1　臺灣實施新度量衡制，鴉片烟膏、食鹽買賣等及公設市場開始使用新度量衡。

1　總部設於紐約的美國花旗銀行上海分行開始營業。

2　張謇在南通創辦通海墾牧公司。

8　珍妃被追贈貴妃位號。

10　張百熙被任命為京師大學堂管學大臣，專事整頓學務，改革科舉，並負責使京師大學堂得以恢復。

10　王文韶被任命為督辦路礦大臣，袁世凱接辦關内外鐵路收回事宜。

10　清政府與14國代表在鼓浪嶼日本領事館簽訂《廈門鼓浪嶼續訂公地章程》和《廈門鼓浪嶼租界中田地章程》，鼓浪嶼成為外國公共租界。

11　同文館歸入京師大學堂，不再隸屬外務部。

11　上海法租界自辦自來水廠竣工。

13　清廷令嚴禁傳習白蓮、八卦等教。

14　黑龍江將軍薩保與中東鐵路公司訂立開采黑龍江省鐵路兩旁煤礦合同。

18　西太后首次撤簾露面，召見各國駐華使節。

18　孫中山自日本抵香港，因港府不允其居留，又於24日離港。

19　直隸總督袁世凱奉旨參預政務處事務。

20　各省獲準開辦房捐，籌措《辛丑條約》賠款。

21　載振被任命為專使大臣，赴英國慶賀英王加冕。

24　美國交還1900年7月在天津所收鹽稅37.63萬金元。

28　奕劻向俄公使提出對華俄道勝銀行之修正案，雙方因難以達成協議，談判中止。

28　美、英、德、奥、法、俄、日等12國駐華公使、代辦在乾清宮覲見慈禧太后。

31　山東巡撫張人駿與德國人訂立開辦山東五處礦務章程草約。

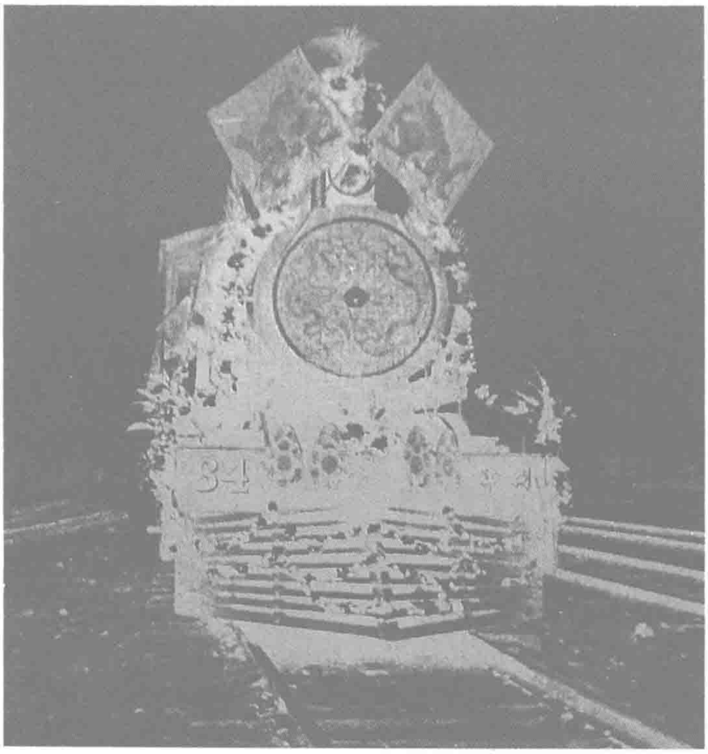
△　北京首次放映電影。一洋人攜影片、放映機、發電機，在北京前門打磨石福壽堂放映。

慈禧、光緒返京還宮

1.7　西太后及光緒皇帝、皇后一行自西安返京，3日從直隸正定乘火車至省城保定，今日又從保定乘火車至北京馬家堡車站，然後乘輿經永定門入正陽門還宮。

此行費時近4個月，一路上，内務大臣率領侍衛前導，兩旁軍隊站道，旌旗蔽日，黃土鋪道。去年11月12日抵開封，在開封停留十餘日，張燈結彩，爲西太后祝壽，各地官員爭相進獻壽禮。

西太后回宮後，18日以隆重禮儀接見各國公使。2月1日又接見各國公使夫人，畢恭畢敬地邀請她們"不時入宮歡會，間或與聞内政"。



慈禧、光緒回京乘坐的列車。

英日結盟

1.30　英國和日本締結第一次同盟條約，以保護兩國在中國和朝鮮的既得利益。

英日同盟自1898年3月即已開始醞釀，當時英國正致力於和德國締結同盟，與日本的談判没有立即展開。1901年，英德最後一次同盟談判破裂，英日談判隨即正式舉行。

英日同盟條約承認英國在中國、日本在朝鮮和中國的特殊利益，並商定一旦這種利益受到侵害，要採取措施進行幹預。條約規定：締約國一方爲保衛上述利益而與他國開戰，另一方應保持中立，並設法阻止其他國家參戰反對其盟國；如有兩個或兩個以上的國家對其盟國作戰，締約另一方應協助其盟國作戰。

《外交報》創刊

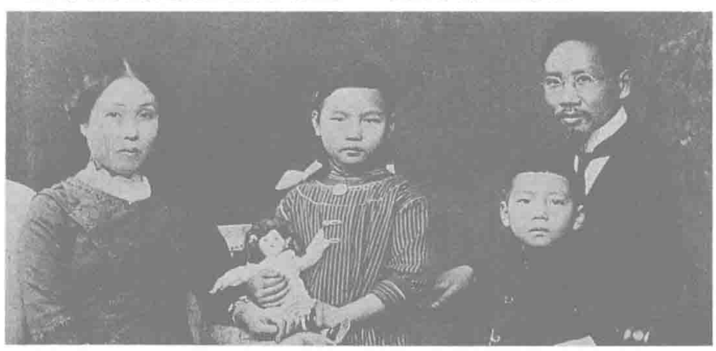
1.4　由張元濟主編的《外交報》在上海創刊。這份旬刊由上海普通學書室發行，爲對外關系問題的專門刊物，主張君主立憲、文明排外。該刊在研究國際問題的同時，也兼論國内問題，不贊成以暴力推翻清廷，提出教育救國口號。1911年1月停刊。

蔡元培與黃仲玉舉辦新式婚禮

1.1　蔡元培與黃仲玉女士在杭州舉行婚禮，以演説會代替繁瑣的結婚儀式。蔡氏當着衆賓客暢談他一向倡導的男女平等思想，表示自己與夫人在人格上是平等的。

蔡的元配夫人王昭1900年病逝，其時他正擔任紹興中西學堂監督，很多人爲他作媒續弦。

蔡元培寫下征婚啓事，列出結婚條件：女子須不纏足；須識字；男子不娶妾；男死後女可改嫁；夫婦不和可離婚。此啓事無异新思想宣言。蔡終遂願，得與天足、識字的江西女子黃仲玉成婚。



蔡元培夫婦及兒女(1912年)。

美國要求擴大“門户開放”範圍

2.1　美國照會各國，要求將對華“門户開放”政策的適用範圍推廣到礦山、鐵路建設等方面。

“門户開放”政策1899年9月由美國國務卿海約翰向英、法、德、日、意、俄6國提出。美國表示承認6國在中國的勢力範圍，但要求在這些“勢力範圍”内與各國分享通商自由、低税率和其他特權利益。

“門户開放”政策能使各國避免互相限制，有利“利益均沾”。1900年3月，美國宣布它已經得到各國圓滿答復。

1900年7月，海約翰再度照會6國政府，主張“門户開放”應適用“中國一切地方”。

改良派創辦《新民叢報》

2.8　梁啓超在日本橫濱主持創辦《新民叢報》半月刊，着力介紹西方學説，宣傳維新變法，這是中國人創辦的第一家大型綜合性雜誌。

《新民叢報》提倡“新民爲中國第一急務”，其宗旨一取《大學》“新民”之義，認爲“欲維新中國，當先維新國民”；二以教育爲主腦，以政治爲附從；三以國民公利公益爲目的。曾連載梁啓超長篇論文《新民説》，廣泛介紹西方資産階級政治學説。

《新民叢報》仿效西方大型雜誌樣式，設25個欄目，内容涉及社會各界。其中議論欄目多談自由、平等、革命、暴動、暗殺，但後來又宣布不談革命，只談立憲維新。

雜志首期發行1.4萬份，1907年冬停刊，共出版96期。



廣宗人抗洋差

2.26　直隸省廣宗縣鄉民拒交教案賠款，知縣趙鍔親自帶領200多名縣隊前去徵收，仍然不能奏效。

廣宗縣的法國傳教士議定，廣宗縣民在義和團舉事時燒毀教堂，殺死教徒，應賠款紋銀1萬多兩。但廣宗人在上年4至6月間，兩次聚衆抗捐，並組織聯莊會，準備武裝自衛，誓死不交洋差。新任直隸總督袁世凱將駐守大名、正定的清軍調到廣宗待命。

宮廷悲喜劇

2.1　繼上個月18日公開露面，接見各國駐華使節以後，今天，逃離北京將近年半的慈禧太后，特別召見了外交團的夫人們。整個活動中，西太后竭盡親善獻媚之能事，對曾經遭義和團圍困的各國公使夫人大表同情，甚至涕泪交加。凡外人有所要求，西太后一一細聽，詳盡答復。

慈禧此次返京，悲喜盡形於色。剛剛入宮之際，即命令下人發掘逃走前埋藏的金玉寶器，發現未曾喪失，欣喜過望，衆奴才則趁機跪下磕頭，齊聲為其道賀。

隨後，慈禧下令追贈慘死井中的光緒愛妃珍妃為貴妃。

2.1　清政府廢除不許漢滿通婚規定，並要求漢族女子改變纏脚習俗。圖為清末滿族新娘風俗照。



1902·2

1　清廷命選派八旗子弟出洋游學。

1　禁止滿漢通婚的規定被廢除，但入選宮女仍嚴格限於滿人。

1　美國國務卿海約翰抗議俄國企圖獨佔滿洲經濟權利。

1　上海道袁樹勛將各地交來的《辛丑條約》賠款200萬兩銀轉交江海關税務司，解入英、法等國銀行。

2　張之洞主張利用英、日、美牽制俄國對滿洲礦務工商等利益的獨佔。

2　沿江、沿海督撫奉命仿照閩、粵、江蘇各省鑄造銅元。

3　美國提請各國注意東三省門户開放，應各國機會均等。

3　吕海寰請求添派領事前往荷屬南洋各島保護華僑。

6　中國與比利時訂立天津租地專約，比利時租界面積劃定為722畝。

6　盛宣懷請求在上海設立商務學堂。

9　俄國反對損害其滿洲利益的“門户開放”政策。

11　武衛左軍總統官、四川提督宋慶去世。

11　奕劻拒絕與華俄道勝銀行簽訂合同。

13　管學大臣張百熙奏陳籌辦大學堂的具體情况。

16　劉坤一、張之洞請求暫緩簽訂俄約。

17　出使俄國大臣楊儒病發去世。

19　宗室、覺羅、八旗等官學被改為學堂，歸大學堂管理。

21　留日學生在東京設立清國留學生會館。

22　直隸留日學生同鄉會在東京創辦《直説》刊物。

23　張翼被委總辦路礦。

24　各省奉旨興辦農工諸務，設立農務工藝學堂。

24　河東河道總督被裁撤，改歸河南巡撫兼辦。

24　清廷命各地官員嚴行考核以甄別人才。

25　奕劻照會俄使雷薩爾，重提上年的俄國撤兵修正案。

△　劉坤一、張之洞在江寧設立江楚編譯局。

△　葡萄牙公使白朗谷要求把大小橫琴島劃入澳門屬地，被清政府拒絕。

△　杜亞泉在上海創辦《中外算報》。

4 上海城内染坊工人罷工，要求增加工資。

6 詹事府歸併入翰林院，通政使司被裁撤。

9 御史許祐身奏請飭令各省督撫派專員辦理教案。

10 奉天將軍增祺獲準從糧餉處借款興修奉天省城被焚毁商鋪，該款不用繳還。

10 意大利駐華公使的眷屬被人擲擊。

11 俄國人在旅順設置地方審判處，負責關東地區重大案件。

11 各省向朝廷匯報開辦學堂情況。

11 清廷命令各省迅速制定兵制餉章。

11 清政府責成袁世凱、劉坤一、張之洞慎選熟悉中西律例者，保送來京，編纂律例。

12 御史蔣式瑆主張崇尚節儉，節約經費，並請從太后開始做起。被降旨斥責。

12 臺灣總督府宣布延長“六三法”到1905年。

13 上海道袁樹勛致函各國駐滬領事，無論華洋商人，3個月内一律不準出口大米，同時借漕糧10萬石，分往農村平價出售以緩和米價暴漲。

13 江南機器制造總局設立煉鋼廠。

16 針對英、日結盟，俄、法兩國宣布“俄法同盟”的有效範圍擴大至遠東。

17 因去年吉林、黑龍江、山東等省自行將礦山開采權許與德、俄，清廷訂立礦務章程規定，凡地方官所批準的采礦權，均須經朝廷認可。

19 已故直隸提督聶士成被賜恤，追謚忠節。

20 袁世凱遴選55名武衛右軍學堂學生自天津赴日本陸軍學堂學習。

24 俄國財政大臣維特命俄使努力促成滿洲撤兵談判。

27 吉林將軍長順奉命整頓機器局和銀元廠。

28 因直隸省協餉短缺，清廷嚴令各省籌足款項，不準短欠。

29 馬玉崑率兵抵熱河，並準備進至平泉，彈壓鄧萊峰的反洋教暴動。

31 傳聞俄國公使以2萬兩白銀賄賂王文韶。

△ 英、美傳教士在上海創辦英文報《東亞雜誌》。

“教案賠款”與泌陽暴動

3.25 河南泌陽縣發生紳民抗交攤派教案賠款事件，西關教堂以及桐柏烏金溝、唐縣齊莊等地的教堂被焚毁。泌陽縣知縣費鴻年因此而被革職。

本月，河南南陽天主教會議定泌陽縣應交納“地方賠款”萬餘元，爲此當地知縣百般搜刮，遂激起紳民義憤。

當地“齊心會”首領張雲卿率衆2000餘人，聯絡“刀會”首領席小發等共同舉事，燒毁教堂數座，進而攻打泌陽縣城。泌陽縣令緊急求援，河南巡撫錫良派重兵前去鎮壓，鄉民終因寡不敵衆而失敗。

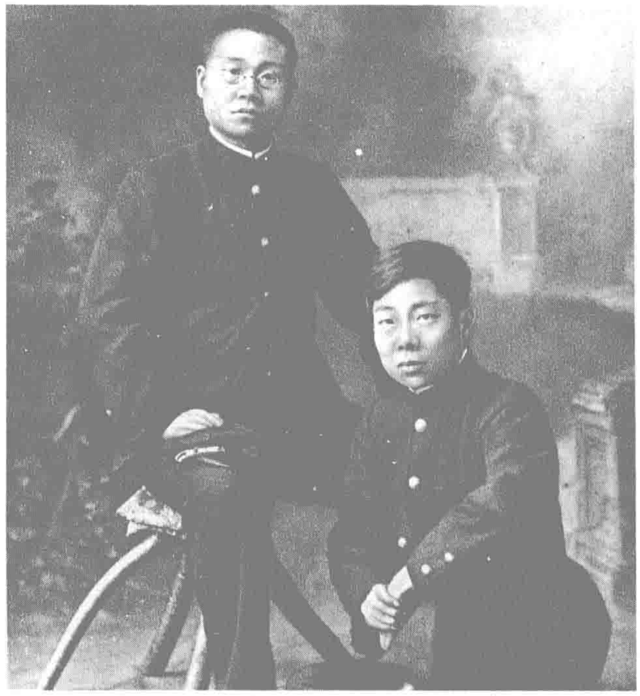
事件平息後，巡撫錫良親自向教會道歉致恤，並允諾賠償教堂一切損失。嗣後，教堂獲賠款紋銀2.6萬兩。

3.12 江浙一帶仍有“富有票”黨人活動，兩江總督劉坤一嚴令查禁。

圖為“富有票”。



3.24 周樹人（魯迅）在南京乘坐日本輪船“大貞丸”號前往日本留學，就讀於東京弘文學院。圖為魯迅與弘文學院中國同學合影。



3.10 清廷委派記名副都統張德彝作為專使大臣，前往西班牙祝賀新國王加冕。圖為年輕時游歷巴黎的張德彝。



《交接東三省條約》終於簽訂

4.8 中俄《交接東三省條約》由俄駐華公使雷薩爾同中國全權大臣奕劻、王文韶，代表各自政府，在北京簽訂。

條約第二條規定：俄軍用1年半時間分3期從中國東北撤軍，具體安排是：前6個月，撤退盛京省西南段至遼河駐軍，並將各鐵路交還中國；再6個月，撤退盛京其餘各段和吉林省內駐軍；後6個月，撤退其餘在黑龍江省的駐軍。以上安排能夠順利進行的條件是：東三省不再發生變亂，亦不許有他國牽制。

沙俄自1900年侵占東三省以來，一再試圖用交還佔地的名義，逼迫中國接受苛刻條件，以行侵吞東北利權之實，但都未得逞。直到他們發現這樣拖下去，"在財政上和政治上都會走到破產"，才同意"作必要讓步"，按中國所提意見，將撤軍條約加以修改。

今後中國駐東三省軍隊人數和地點，依照條約規定，仍需與俄國協商決定。

"支那亡國二百四十二年紀念會"

4.26 章炳麟等借南明最末一個皇帝永歷的忌日，聯絡留日學生數十人，在橫濱永樂酒樓以聚餐爲名，舉行支那亡國紀念會，紀念南明覆亡242週年。

章炳麟爲這次紀念會寫了一篇900餘字的宣言書，呼籲"願吾滇人，無忘李定國。願吾閩人，無忘鄭成功。願吾越人，無忘張煌言。願吾桂人，無忘瞿式耜。願吾楚人，無忘何騰蛟。願吾遼人，無忘李成梁"。

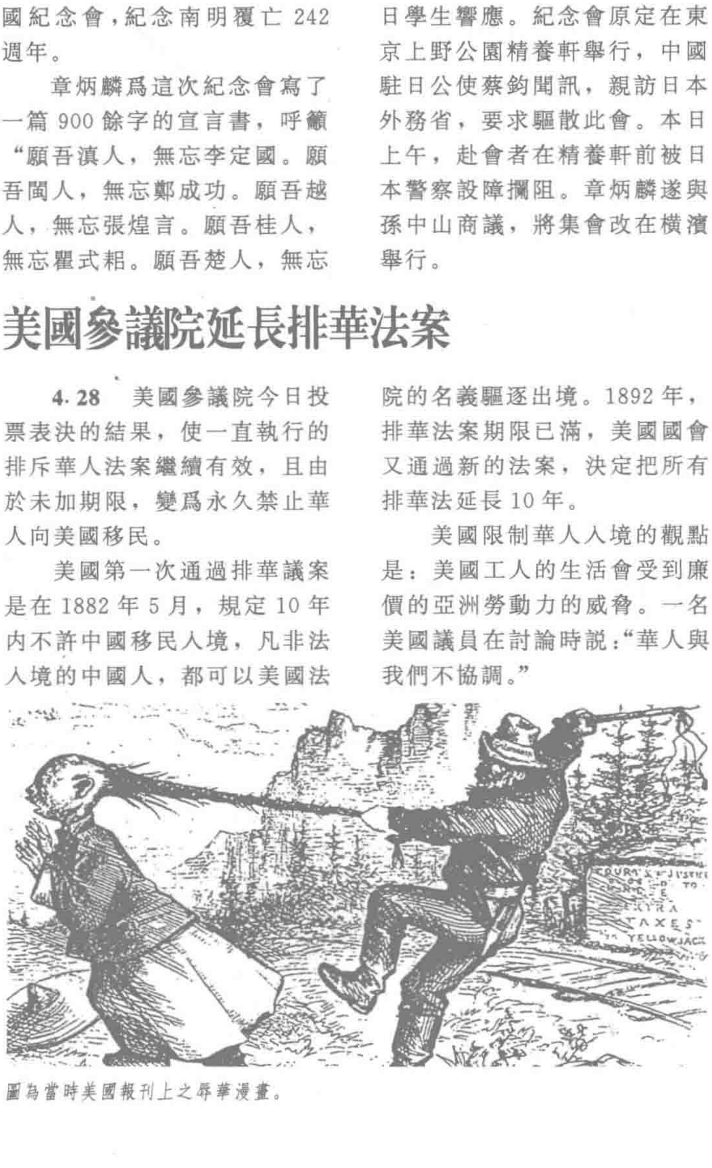
此次聚會旨在宣傳反清思想，喚起民族意識。有數百留日學生響應。紀念會原定在東京上野公園精養軒舉行，中國駐日公使蔡鈞聞訊，親訪日本外務省，要求驅散此會。本日上午，赴會者在精養軒前被日本警察設障攔阻。章炳麟遂與孫中山商議，將集會改在橫濱舉行。

美國參議院延長排華法案

4.28 美國參議院今日投票表決的結果，使一直執行的排斥華人法案繼續有效，且由於未加期限，變爲永久禁止華人向美國移民。

美國第一次通過排華議案是在1882年5月，規定10年內不許中國移民入境，凡非法入境的中國人，都可以美國法院的名義驅逐出境。1892年，排華法案期限已滿，美國國會又通過新的法案，決定把所有排華法延長10年。

美國限制華人入境的觀點是：美國工人的生活會受到廉價的亞洲勞動力的威脅。一名美國議員在討論時說："華人與我們不協調。"



圖為當時美國報刊上之辱華漫畫。

巨鹿景廷賓起義

4.23 直隸廣宗縣東召村武舉景廷賓率領數千鄉民在巨鹿縣厦頭村宣布起義，建"龍團大元帥"名號，豎"掃清滅洋"大旗。

去年11月以來，廣宗縣民反對强行攤派教案賠款，與官府對抗的行動一再升級。鄉民推景廷賓爲首領，組織聯莊會，宣布誓死不交洋差。今年3月3日，直隸總督袁世凱派兵包圍東召村，向聯莊會發起攻擊。聯莊會團勇用土槍、土炮轟擊清兵，雙方各有傷亡。後鄉民寡不敵衆，東召村被攻陷。景廷賓的弟弟、堂侄戰死。景廷賓突圍後經短暫藏匿，4月又聯絡剩餘力量，轉至巨鹿厦頭村舉事，公開打出反對清廷旗號。

舉事當天，義軍在厦頭村附近解除了清軍管帶羅貴卿所招募的新軍的武裝，打死清兵50餘人，不久又圍攻威縣張家莊法國天主教堂，殺死神甫羅澤溥，一批教士和教徒也分別受到嚴厲的懲罰或警告。義軍舉旗後，隊伍迅速發展到三四萬人，多爲原義和團成員。

與此同時，熱河、四川、浙江、河南等地教案連發。川東數十州縣紅燈教、順天教活動頻繁，不斷發生"仇教滅洋"事件。有上萬紅燈教徒甚至潛入成都活動，襲擊督署，燒毀教堂及教民房屋。

1 湖南人胡元倓在長沙創設"明德學堂"。

4 因沙面地盤狹窄，不少洋行、教會學校都設在廣州沙基、長堤一帶，英國政府正式照會清政府，要求開辟沙基一帶為公共租界，遭拒絕。

7 德使照會外務部，要求新頒布的礦務章程不得妨礙和損害德國在山東的礦權。

8 外務部奉旨與天主教北京主教樊國梁商定，教民犯法，與平民一樣受中國官吏審處。

10 上海創辦《方言報》，設有弁語、朝報、輿論、市聲、巷議、游說、瀛談等欄目。

12 各國提督在天津會商，同意交還天津。

15 《飛影閣大觀畫報》在上海創刊。刊載中西時事畫與小說等文藝作品。

15 蘇北、山東、青浦三籍碼頭工人互相持械毆斗，爭奪英商太古洋行在華通碼頭的糧食裝卸權，參加者達數千人。後被軍警驅散。

16 奉天將軍增祺與中東鐵路公司訂立開采奉天鐵路兩旁煤礦合同。

18 廣西數千哥老會會衆攻佔雲南邊境的皈朝。

18 俄國發布宣言，如果中國和其它國家不加干涉，東三省俄軍會依約撤退。

19 江蘇巡撫恩壽與文武官員，在吳淞陸營公所閱兵。

22 熱帶植物種植場在臺灣恒春設立。

22 清廷命令山西巡撫岑春煊挑選殷實公正的紳商，迅速制定章程，籌辦山西的鐵路和礦務，以免路礦利權落入外國人手中。

26 黑龍江省獲準擴大屯墾，以開辟財源。

26 直隸廣宗景廷賓在威縣殺死法國神甫羅澤溥。

27 蔡元培、蔣智由在上海發起成立中國教育會，成為倡導新學的中心。蔡元培任會長。

29 袁世凱、胡燏棻與英國公使商訂關內外鐵路交還章程。

29 恩壽令重訂江蘇兵額造册，準備裁減兵員，節約糧餉。

△ 青島膠澳租界設立中華商務公局，由12名董事組成。

△ 鄒容離滬赴日本留學。

△ 香港東華醫院擴建工程完工，舉行開幕典禮。

1902•5

1 福建廈門鼓浪嶼正式開辟為商埠。

6 外務部核定知州曹廷杰所注釋的《萬國公法》一書，擬將其作為各學堂教科書。

8 清政府決定每年3、4月及8、9月宴請各國公使及其夫人、隨員等。

8 雲南騰越設埠開關。

8 上海《女報》復刊，鼓吹女權，提倡女學，反對纏足與買賣婚姻。

10 上海城廂內外各舖戶拒絕交房捐。

10 上海耶松船廠木工舉行罷工，要求增加工資。

11 安徽巡撫聶緝規與英商凱約翰訂立歙縣、銅陵、寧國、廣德、大通、潛山勘礦合同，最長的開采期限竟達100年。

13 沈家本、伍廷芳奉命參酌各國法律，考訂律例。

16 趙爾巽被任為山西布政使。林紹年調任雲南巡撫。

18 清廷命外務部知照盛京和吉林將軍：盛京和吉林與中東鐵路所訂開采本省煤礦合同，必須以鐵路兩旁30里為限，30里外之煤礦，中東公司不準開采。

19 肅親王善耆督修北京街道工程，兼管工巡事務。

24 奉天省交涉局與關東耶穌長老會關于奉省耶穌教案賠款談判結束，奉天官府同意賠款57萬兩白銀。

25 保定學堂開學，美國人丁家立為總教習。

25 上海裕源紗廠廠主苛罰工人，導致工人罷工。

26 江蘇上元、江寧等地官員奉兩江總督劉坤一之命，緝拿穿着“奇裝异服”者6人，並鞭笞示衆，“以維持風化”。

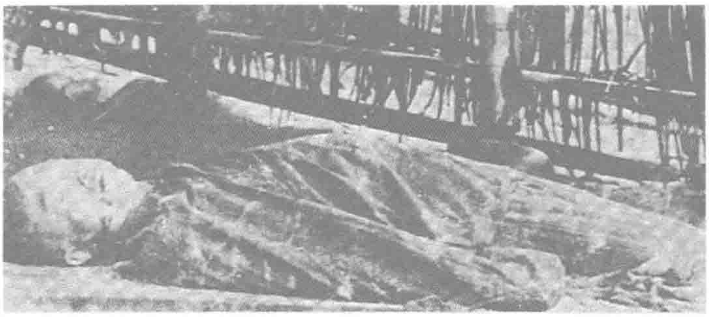
30 日本殖民當局在誘殺林少貓及其追隨者200餘人後，宣稱“掃蕩全島土匪告一段落”。

△ 上海商業會議公所（後改為上海總商會）成立。

△ 黄興東渡日本留學。

△ 京師大學堂總教習吳汝綸赴日視察教育，寫成《東游叢錄》一書，詳細介紹日本學制，對教育改革影響頗大。

△ 上海米價暴漲，每石售價陡升至8元3角銀洋。上海道袁樹勛為此再次下令，嚴禁屯積米糧，並將嚴禁大米出口的政令延續3個月。



林少貓之尸。

臺灣林氏家族殉難

5.30 臺灣抗日首領林少貓在后壁林的住地突遭日軍襲擊，林少貓猝不及防，倉促應戰，后壁林被攻陷。次日日軍在水田中發現林少貓尸體。

林少貓出身屏東大族，爲臺南鳳山地區抗日軍首領，與北部的簡大獅、中部的柯鐵合稱“三猛”。林在高屏一帶有多處秘密基地，多次率衆襲擊日本的憲兵隊、軍營、警署和日人在臺灣的地方政府。1898年12月，他會同高屏地區抗日武裝3000多人，圍攻潮州辦務署和憲兵隊，激戰3日，因寡不敵衆撤退至恒春一帶。

日人企圖以暗殺行動對付林少貓，没能得逞，遂通過高屏紳商出面與林少貓談判。臺督兒玉源太郎允諾讓林在後壁林一帶開墾。林少貓在後壁林鋭意經營3年，勢力益趨强大，日人見林少貓漸難控制，便伺機發動突襲。

參加行動的日軍第三混成旅團在兩日内殺死林氏家屬和親友，共計男子107人，女子31人，幼童15人；捕後虐殺者，共計男子31人，女子22人，兒童25人。

杭州未遂學潮

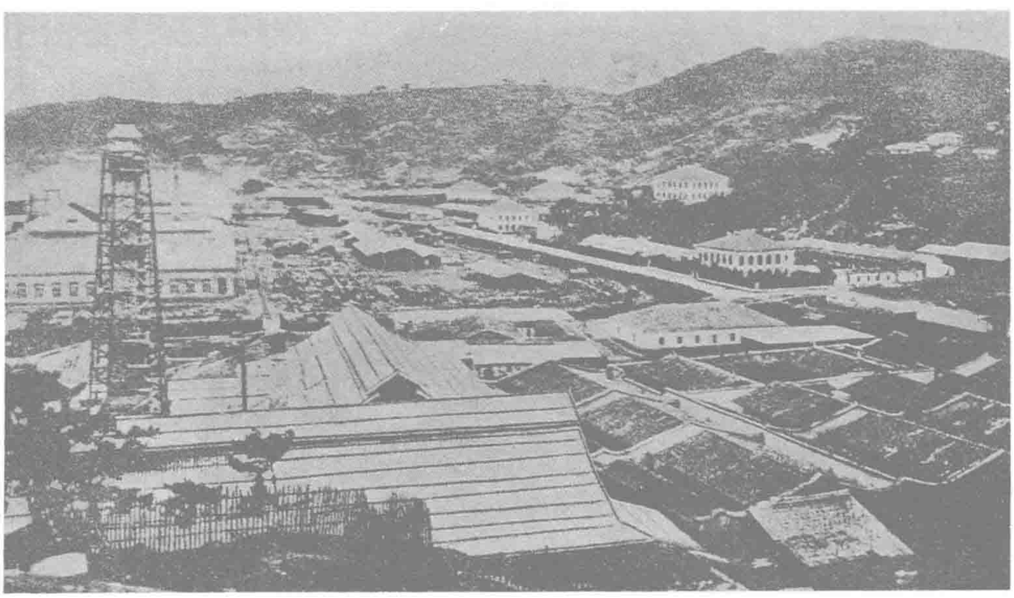
5.3 浙江杭州中學堂學生80餘人，在湯櫄等人帶領下集會，反對校方因學生宣傳民主思想而將湯櫄等人除名。學生又聯名上書控告學堂監督，要求將其革職。浙江巡撫任道榕接到聯名信後，反斥責學生“挾嫌誣捏，結群成黨”。多數學生在巡撫壓力下陸續返回學堂復學。湯櫄等6人退學到上海，創辦《新世界學報》，繼續鼓吹學潮和民主思想。

川東紅燈教起義

本月 川東春糧歉收，米價騰貴，教案多發。資陽紅燈教首領李罔中在胡家溝聚衆800餘人起事，圍攻資陽縣城，攻打教堂。川督奎俊聞報，派兵前往鎮壓，激戰1日，李罔中陣亡，剩余鄉民撤退到龍頭寨附近。不久又聚合千餘人，於次月搗毁天鼓橋教堂。與此同時，射洪紅燈教也舉事呼應，在射洪、三臺、蓬溪等縣活動，聲勢頗爲浩大。

5.15 剛剛上任福州船政局會辦的沈翊清向清廷請求，允許該局生產沿海一帶大量需求的民用船隻，並為外商、華商加工訂制商船。

圖為當時冠全國之首的福州船政局全景。



山西設立大學堂

6.7 山西大學堂開辦，英國傳教士李提摩太任西學專齋總理。

山西開辦學堂一案由李提摩太提出。義和團運動平息後，李提摩太在其所提出的《擬辦山西教案章程》中，要求山西省賠款 50 萬兩建立學堂。

上年 9 月，山西巡撫岑春煊派洋務局提調周之驤，在上海與李提摩太談判辦學事宜，10 月訂出合同草案 8 條，商定由山西省籌措紋銀 10 萬兩，交李提摩太開辦中西學堂，辦學期限爲 10 年。

今年 4 月 3 日，李提摩太帶領所聘總、分教習到太原，議定開辦中西學堂。6 月，山西巡撫奏準設立大學堂，委派姚文棟爲督辦。李提摩太建議將中西學堂併入山西大學堂，經過談判，巡撫與李提摩太訂立合併合同，將中西學堂作爲山西大學堂西學專齋。



李提摩太。

《啟蒙畫報》

6.23 京城第一次出現畫報，彭翼仲創辦的兒童讀物《啟蒙畫報》今日上市。

《啟蒙畫報》最初每天出 16 開紙 4 張，8 版，星期天休刊。至第 181 號后改出月刊，1903 年 9 月又改為半月刊。

《啟蒙畫報》以兒童為對象，宗旨為“開通蒙學”、“啟迪蒙智”。內容有倫理、掌故、地理、動植物、算術、新聞、小說等，大開兒童讀者眼界。

彭氏辦有多種報刊，1904 年 6 月，因其無暇顧及，《啟蒙畫報》停刊。

《上海會審公廨合同》獲確認

6.11 上海道袁樹勛同意上海領事團所擬《上海會審公廨合同》。

合同共 4 款，規定：凡中國人之間的民事案件，在被告居住地的會審公廨（公堂）呈控；違犯租界章程的刑事案件，由犯罪所在地租界會審公廨受理；凡華洋混合的民事案件，原告是外國人（非法國籍），中國被告不論居住在何租界，都應控告於公共租界，原告是法國人則應控告於法租界，刑事案件亦同。

上海會審公廨設立於 1867 年，法租界有自己的公廨。

京師施醫總局設立·實施平民救療

6.24 吏部尚書張百熙與號稱“家世知醫”的左都御史陸潤庠，在北京前門外孫公園設立京師施醫總局，主要爲平民提供療病服務。

自八國聯軍攻陷北京並訂立《辛丑條約》以來，百姓久罹兵禍，生活困頓，加上入夏天氣炎熱，瘟疫流行，許多貧民無家可歸，染病倒斃於路。刑科給事中吳鴻甲奏請在京師爲平民設立醫局，并推舉張、陸 2 人辦理。清廷準奏，但不予撥款，令其自行籌辦。

京師施醫總局成立後，又在四城設立分局。由於聘請醫士困難，張、陸四處籌款，自辦學校培養醫士，並聘請中西醫學教習，招收學生數十人，於次年在地安門內太平街設立醫學實業館。後因實業館與醫局相隔較遠，學生實習多有不便，張、陸等人又奏請將醫學實業館與醫局併爲一處。

在京師施醫局和醫學實業館內，學生可以一面學習，一面診治，畢業後即留在醫局充任醫士。京師施醫總局和醫學實業館是北京歷史上第一座附設學校的平民醫院。

《大公報》問世

6.17 信奉天主教的滿族立憲黨人英華在天津創辦《大公報》。英華創辦《大公報》，得到天主教資本家柴天寵、朱志堯、北京法國天主教堂主教樊國梁、法國駐華公使鮑渥支持，集股逾萬。英華自任社長，同時也撰寫政論文章。方定六、劉孟楊、王濂孫、黃與元、郭定森、樊子熔等先後擔任主筆。

《大公報》每日出報 8 版。常鼓吹君主立憲，速開國會，明言旨在“開風氣，牖民智，挹彼歐西學術，啓我同胞聰明”。該報以敢言著稱，要求慈禧太后歸政，反對頑固守舊；支持改良，反對革命；呼號民族獨立，反對帝國主義侵略；提倡西學，反對保存“國粹”。

1916 年，英華將《大公報》賣給王郅隆，自己去北京從事教育和慈善事業。該報大陸版至 1966 年 9 月 10 日終刊，前後出版 65 年。香港版於 1948 年復刊後，一直出版至今。

1902·6

1 英國擬交還山海關內外鐵路。

1 膠濟鐵路青島至濰縣一段竣工通車。

4 因直隸廣宗景廷賓起義擾及巨鹿，當地文武官弁均遭清政府懲處。

5 上海城廂內外油漆工人舉行罷工，要求增加工資，17 名工人遭逮捕。

6 督辦蒙旗墾務的貽穀在歸化設墾務總局。

7 中、意訂立天津租界專約，確定意大利租界位於海河東岸，佔地 771 畝。

7 山西大學堂西學齋章程訂立。

9 清廷實授袁世凱為直隸總督兼北洋大臣。

10 《蕪湖租界租地章程》正式公布。

10 上海領事團通過《上海租界權限章程》。

11 各國公使團答應交還天津，但有 28 條附加條件。

16 臺北火車站設置公用自動電話。

18 因各地屢有抗捐事件發生，清廷命各省督撫切實籌辦對外賠償。

19 上海知縣汪懋琨再借漕米 15 萬石，平價出售，以平抑米價。

23 因俄軍搶掠，薩保奏請準予黑龍江暫緩 2 年貢貂。

25 中、英訂立《上海會審公廨協定》。

25 馬玉崑親往二十家子招撫鄧萊峰義軍。

25 袁世凱奏請設立北洋常備軍，制定軍隊編制及餉章，並提出創辦保定行營將弁學堂。

26 中、日開始議定商約。

26 英國印度總督寇松派遣錫金政治專員懷特率英印士兵 100 余人，強行佔領西藏邊境要地甲岡等處。

△ 山西巡撫岑春煊要求改訂“正太鐵路借款合同”，將正太鐵路之業務改歸蘆漢鐵路總公司辦理。

△ 俞復、廉泉在上海創辦文明書局，印行《科學全書》教科書及一些史書和筆記小說集。

△ 黃興進入日本弘文學院速成師範讀書。

△ 法國巴黎外方布道會在重慶開設醫院。

1902·7

3　兩廣總督陶模因病辭職，德壽接署兩廣總督。

3　外務部奉命與耶穌教會事務總領李提摩太商議民、教相安條規。

4　出使日本大臣蔡鈞致電袁世凱，稱日本外務部答應和英國一同幫助中國收回天津。

5　奕劻照會德、英、俄、法、日、意6國公使，請其交還天津。

6　張之洞請求在漢口設立警察。

7　劉坤一致電軍機處、外務部稱，日本催問東三省改設行省事，請迅速籌辦。

8　英國代表馬凱到武昌，與張之洞議商約。

10　上海知縣頒布告示，規定所屬各地查造貧民戶口清冊，以便按戶出售平價大米。

11　胡惟德任出使俄國大臣，梁誠任出使美國大臣。

12　各國公使向外務部提出交還天津條件。

13　候補五品京堂孫寶琦奉命擔任出使法國大臣。

13　留日自費生蔡鍔等因駐日公使蔡鈞拒不保送其入學，與其發生激烈冲突。

18　外務部接受各國公使所提出的交還天津條件。

18　俄國在哈爾濱開辦"滿洲礦業公司"，準備在奉天經營石場、金礦和煤礦。

19　清廷令在京多掘水井。

20　劉坤一、張之洞等關於加關稅免厘金的建議被批準。

21　廣西柳慶鎮總兵馬盛治被哥老會會衆殺死。

25　吉林將軍長順獲準籌款自建吉林至長春間鐵路，由戶部撥款80萬兩，其餘招商股。

27　張之洞被任為督辦商務大臣，呂海寰、盛宣懷奉旨赴湖北續議英日商約。

29　福州城郊火藥庫爆炸，數十人喪生。

30　東京留學生致電外務部，要求撤換蔡鈞。

△　廣西梧州、柳州、江蘇南京等地遭洪水圍困，民房倒塌無數。

△　湖州籍絲綢業大亨黃佐卿在蘇州染上霍亂，回滬後不治身亡。

△　俄軍、清廷巡捕隊和地方團練聯合進攻東北六合拳組織。

邊疆新危機：英印軍隊進犯西藏

7.7　清政府駐藏大臣裕鋼就6月26日英印軍隊100餘人强佔藏邊要地甲岡等處，照會英國駐印度總督寇松，提出嚴厲質詢。

甲岡事件係由寇松一手策劃。寇松係狂熱的殖民主義者，他於1899年1月上任以來，竭力推行英國的西藏政策。

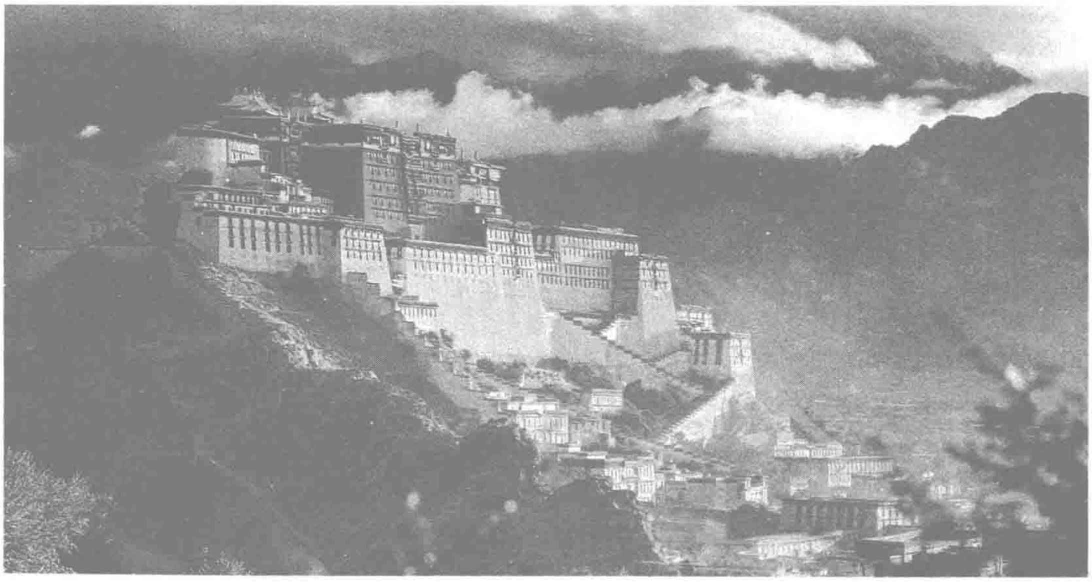
英國1888年2月19日首次發兵西藏，雖然兩年後簽訂的《中英會議藏印條約》，使其得到了哲孟雄（錫金）的保護權，但野心並未滿足。英國高層甚至公開主張，在列强瓜分中國時强行吞併西藏。

同時，沙俄對西藏也居心叵測，他們的友善姿態博得了西藏上層貴族的好感，令英國人極度不安。

1899年6月，寇松接到來自他的首相的兩點指示：一、把市場從亞東移至接近西藏腹地的帕里；二、開辟和西藏地方當局直接交涉的途徑。

3年來，寇松並没有做成過什么，而十三世達賴的親俄傾嚮卻日益明顯。

圖窮匕首見，英國對西藏的軍事行動開始了。



西藏拉薩。

留日學生使館靜坐請願

7.28　留日學生吳敬恒、孫揆鈞等26人到駐日使館靜坐請願，抗議中國駐日公使蔡鈞拒絕留日自費學生吳慕良、蔡鍔等9人申請入成城學校學習陸軍專業。

日本政府在蔡鈞要求下，派警察拘留吳敬恒和孫揆鈞，隨後課以"妨害治安"罪宣布遣送回國。

次月12日，秦毓鎏、張肇桐等到使館抗議，亦被日警拘留。留日學生聯名通電清政府，要求撤換蔡鈞，並向日本當局提出退學。又致電上海中國教育會，請求國內聲援。

湖南辰州怪瘟流行

本月　湖南辰州（今沅陵）地方出現了一種奇怪瘟疫，患者出現上嘔下瀉、兩腳抽筋、腹中絞痛、高燒不止的症狀。患者朝患夕死，夕得朝死。死后全身青紫烏黑。

不到1月時間，已有近千人死去，疫情離奇嚴重，民心驚恐莫名，原由卻無從解釋。

景廷賓被殺

7.25　4月23日在巨鹿舉事起義的聯莊會首領景廷賓，今日在威縣被清兵捕殺。

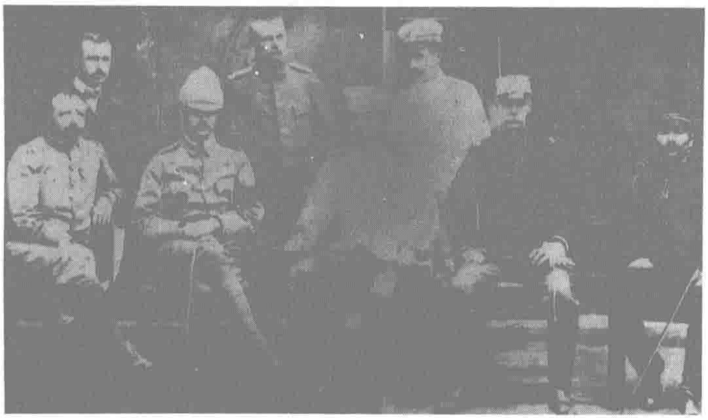
景廷賓在巨鹿起義後，將部屬轉移到廣宗縣件隻村一帶。直隸總督袁世凱迅即增派段祺瑞、倪嗣冲等率隊前往南宮、巨鹿一帶剿除義軍。

5月9日，清軍包圍件隻村，用大炮和快槍向義軍發起猛攻。清軍轟倒城牆，冲進寨内，雙方短兵相接，展開巷戰，景廷賓率部突圍，轉移到河南臨漳縣郭家小屯村。清軍獲悉情報，迅速調兵包圍村寨，景廷賓幾次强行突圍都没有成功，被俘後押到威縣處死。

八國撤銷“天津都統衙門”

8.15 在獲得清政府在離天津20里以內不設駐兵的保證以後，天津“暫行管理津郡城廂内外地方事務都統衙門”(簡稱天津都統衙門)，將天津的行政、警察管理權移交給直隸總督袁世凱，撤銷全部機構。

1900年7月14日八國聯軍攻陷天津後，爲鎮壓“拳匪”，維持“治安”，俄國遠東司令阿列克謝耶夫建議由俄、英、日3國各指定一名具有同等權力的軍官，組成一個“臨時政府委員會”(又稱三人委員會，後增加法、美、德3國軍官各一名，改稱六人委員會)，對天津、靜海、寧河一帶實施統轄。7月30日，天津都統衙門成立。其下設8個執行機構。直屬“巡捕隊”擁有900名聯軍槍手，日夜巡邏。天津都統衙門治津期間，不僅拆除了天津所有城牆，將天津至大沽及山海關沿綫的17座炮臺和兵營悉數毀平，還疏浚了海河，以利兵船通過。

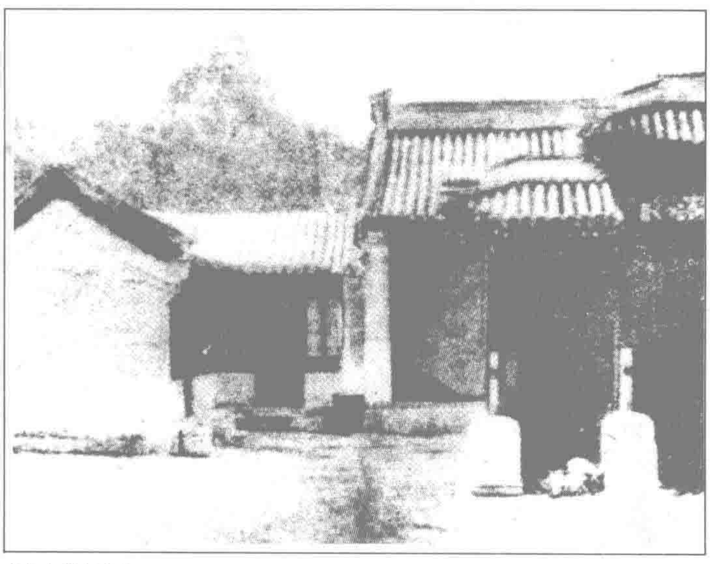


“都統衙門”中的各國代表。

教育改革正在全面策劃中

8.15 管學大臣張百熙進呈《京師大學堂章程》、《考選入學章程》、《高等學堂、中學堂、小學堂章程》以及《蒙學堂章程》各一份，共6件，候旨頒行。該章程規定教育年限共20年：初等教育10年、中等教育4年、高等教育6年；入學年齡爲5歲。規定高小、中學、師範高等學堂和大學堂畢業生分別給予附生、貢生、舉人、進士等稱號。不久，清廷頒發《欽定學堂章程》。

年初，清廷任命張百熙爲管學大臣，着手擬訂統一學制章程草案；同時將同文館併人京師大學堂，添建校舍，廣購書籍儀器，並附設譯書局，招預科生1000餘人，爲改革教育作準備。



京師大學堂舊址。

聲援留日學生

8.22 中國教育會在上海張園召開“協助亞東游學會”，討論就留學生問題與日交涉辦法。

上月13日，留日的自費生與中國駐日公使蔡鈞發生爭執，蔡鈞招日警彈壓拘捕，激起留日學生退學風潮。今日，中國教育會就此事開會，决定給予留日學生切實支持，派姚石泉赴日，與日參謀部商議，此後留學生由中國教育會保送，不歸公使主辦。還決定自設學校，接納被日本政府拒收的留學生。

由蔡元培發起並任幹事長的中國教育會，成立於1902年4月27日。人會者多係上海教育界知名人士，如吳稚暉、章炳麟、馬君武等。該會以“教育中國男女青年，開發其知識而增進其國家觀念，以爲他日恢復國權之基礎爲目的”，致力辦學，實踐“教育救國”，先後多次爲國内學潮推波助瀾。後爲接收南洋公學退學學生，又創辦了愛國學社。

1902·8

1 外務部要求上海英、法、德、日軍隊撤退。

5 袁世凱請求在保定設立農務局。

6 清政府命在東京的貝子載振調查蔡鈞與留日學生爭鬧事件。

7 留日學生吳敬恆等被迫離日囬國。

8 津海關道唐紹儀被派遣到天津，與各國會商都統衙門接收事宜。

11 袁世凱請求創設保定警務局，並添設警務學堂。

11 袁世凱奏請在保定設學校司及師範學堂。

11 天津連日霍亂流行，至本日，死者已達947人，患者1300多人。

12 上海純華繅絲廠女工為抗議工頭迫害侮辱舉行罷工。中西巡捕彈壓未成，後由上海縣署調停，釋放被捕工人，風潮方獲得平息。

12 劉坤一、張之洞奉命議訂辦理礦務章程。

15 湖南辰州猝發反洋教事件：教堂被毁，英國傳教士步紹祖、羅國全被殺。

15 管學大臣張百熙進呈學堂章程，為中國統一學制之始。

16 各國公使議定中國關稅稅率。

16 留日學生再次與中國駐日公使館發生衝突。

19 德國催促簽訂津鎮鐵路北段正約。

20 肅親王耆耆奏陳新政事宜，主張獎勵游學，擴充海陸軍及警察，大興工藝，嚴定敷設鐵路權限。

22 新疆阿圖什附近發生里氏8級以上強烈地震，死傷約500人。

23 薩鎮冰受命暫時統領北洋海軍。

28 上海南市馬路局徵收車捐，馬車納捐後發給營運執照，無照罰款。

29 袁世凱被任命為津鎮鐵路督辦大臣。

29 呂海寰、盛宣懷與英、德等國代表在上海正式簽訂《續修增改各國通商進口稅則善後章程》。

29 駐美公使伍廷芳受命兼任出使古巴大臣，並與該國商定訂立新約。

1902·9

2　武昌官辦織布、紡紗、繅絲、制麻4局開設。

2　《新世界學報》在上海創刊，着重介紹西方科學文化，並注重中國舊文化的創新，次年4月停刊。

6　山海關至錦州一帶的俄軍全部撤走。

6　新疆疏勒、莎車、溫宿三州改設府建制，其他府縣建制亦有變動。

9　山東利津黃河決口。

10　上海浦東禮和洋行揚子棧房搬運工人全體罷工，要求增加工資。

11　張勛被任命為四川建昌鎮總兵。

11　湖南邵陽賀金聲起事，豎起"大漢佑民滅洋軍"旗號，自稱元帥。不久失敗。

12　清廷命令各省革除各種陋規，整頓吏治，一律酌改公費。

13　日本"湖南輪船公司"成立，其輪船主要往返於漢口、湘潭之間。

14　山東惠民黃河漫堤，漫水堤段約長70丈。

15　袁世凱復辦天津中西學堂。

18　中東鐵路公司制訂《商務代辦處章程》。

21　清廷加貽穀理藩院尚書銜，命其辦理山西邊外各蒙旗開墾事宜。

22　奕劻、王文韶與俄使雷薩爾商定交還山海關外鐵路條款7項，俄國將山海關、營口、新民間鐵路交還中國，但中國必須允許俄國用鐵路運兵。

25　四川礦務局獲準與法商訂立"華法和成公司"，合辦四川省煤油礦務。

29　臺灣風雨成災，損失嚴重。

29　英、俄移交還山海關內外鐵路，由總辦路務道員楊士琦接收。

△　山西旱災、疫災交織，僅壽陽一縣至16日已因疫死亡3000多人。

△　美國萬國寶通銀行在香港設分行，這是第一家美資銀行在香港開設分行。

△　修築中的中東鐵路沿綫霍亂蔓延，由6月至本月，共有4488人染病，2640人死亡，死者中包括695名俄國人。



早期上海江海關外景。

中英《續議通商行船條約》簽訂

9.5　工部尚書呂海寰和工部左侍郎盛宣懷在上海與英國簽訂中英《續議通商行船條約》。在這個條約里，中國政府同意增加開放長沙、萬縣、安慶、惠州、江門爲通商口岸。

中國政府還承諾，除常關應對土貨一次徵收2.5%的附加税和對不出洋之土貨在銷售處徵收一次銷場税外，廢除對貨物所征抽的一切厘捐。廢除厘捐後，對進口的洋貨，在正税5%外，得徵收7.5%的附加税，此後洋貨不論在華人或洋商之手，"均得全免重徵各項税捐，以及查驗或爲難情事"；對出口土貨徵税可增至7.5%。條約還規定，對外國商人在中國設廠製造的產品，由海關徵收倍於進口正税的出廠税，減去對所用的原料已徵的各税後，即免徵出口税、復進口半税和銷場税。

此外，中國政府答應修改《内港行輪章程》，並在一年内重訂礦務章程，以"招徠華洋資本"。

英美烟公司長驅直入中國市場

9.29　由英、美2國6家烟草企業組成的英美烟公司在倫敦成立，同時在香港成立了駐華英美烟公司，開始逐步實施其佔領中國市場的計劃。

不久，英美烟公司投資21萬元，在上海浦東買下帝國烟草公司的產業和銷售網絡，辦起浦東卷烟廠，生產"强盗牌"和"皇后牌"香烟，並於次年設立上海子公司。到1907年，廠區佔地200多畝，日產卷烟800萬支，壟斷了上海乃至中國的卷烟業。



英美烟公司上海分公司廠房。

戲擊號鐘風波

9.22　傳教士裴來儀到浙江嘉興秀水學堂參觀時，信手戲擊學堂號鐘，學生對此大爲不滿，引起退學風潮。

此前不久，該校學生黃大鐩因屢有激進言論，被校方以"昌言"罪名開除，學生就曾醞釀過退學抗議。當日傳教士戲擊號鐘事件，無异於火上澆油。學生在宣言中稱："號鐘是全學堂的主權"，主權被外人玩弄，就是學生被外人玩弄。遂準備全體退學。學堂總理派人動員學生家長來學堂勸阻，不久恢復上課，但仍有人與總理辯論。結果，態度强硬的龔寶銓等8人以"聚衆魁首"之名被開除或自行告退。

廣西哥老會大破桂黔官軍

10·7 以陸亞發、王和順爲首的廣西哥老會黨起義軍繼本月3日大破廣西巡撫王之春率領的官軍後，又於今日攻下貴州興義府城。

廣西本地瘠人貧，各級官吏卻趁攤派賠款及推行“新政”之機大肆聚斂，加之瘟疫流行，社會極不穩定，左右江流域各縣民衆即醞釀起義。上思縣天地會首領謝三率先發難，百色、梧州、南寧、鬱林、賓州、田陽、田東、柳州等地民衆也乘時而起，“大者千餘爲一股，小者數十爲一股”。

今年初，哥老會在陸亞發領導下，提出“劫富濟貧”口號，並占領20餘座城鎮。10月初，義軍渡過南盤江，直插興義箐口，消滅了當地的小股地主武裝，本日又獲大勝。當時起義軍另一部正攻打册亨，清安義鎮總兵岑有富忙於應付，無力顧及興義。隨後，會黨義軍包圍下五屯，“槍炮兩日夜不息”，但終因堡牆堅固而未能將其攻克，退回興義。

封疆大吏劉坤一去世

10·6 兩江總督劉坤一在任上去世，年72歲。

劉坤一生於1830年，湖南新寧人。廩生出身，早年入湘軍大將劉長佑幕。1862年任廣西布政使，1865年陞任江蘇巡撫，1875年再擢陞爲兩廣總督。1879年調任兩江總督兼南洋通商大臣。

1894年中日甲午戰爭爆發時，劉受命爲欽差大臣，統率陸軍百餘營，鎮守山海關。遼河一戰，全軍潰敗。

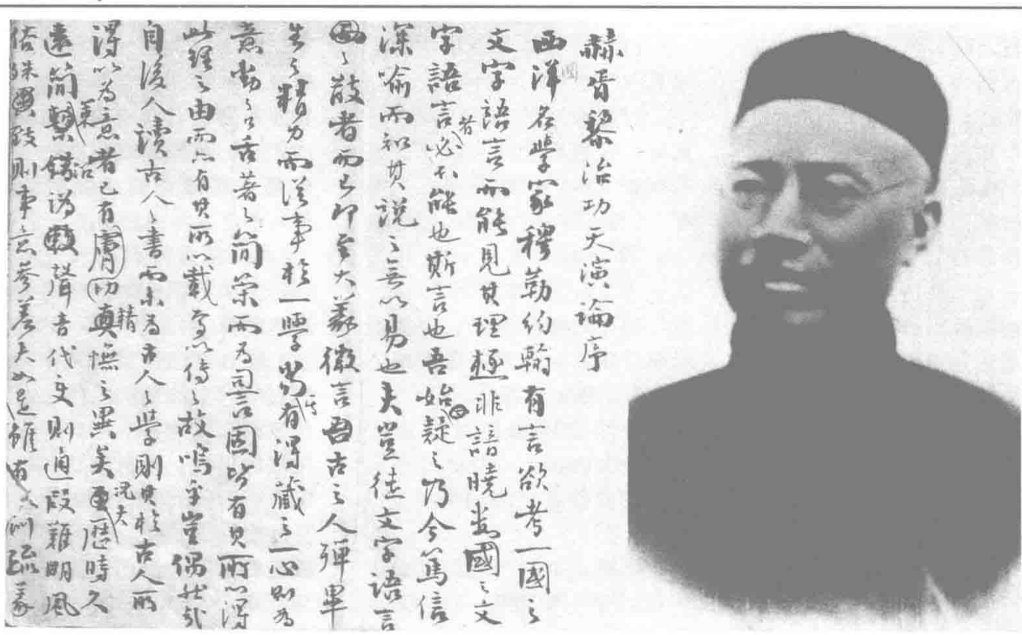
1896年回任兩江總督後，劉逐漸成爲最具實力的封疆大員。他在1898年和1900年兩次廢立議中奏主光緒帝不可廢，爲當時疆吏中唯一敢言者。

劉與任湖廣總督多年的張之洞關系密切，交誼至深。兩江湖廣，時時一致行事：力主剿拳和外，倡議“東南互保”，聯英聯日，堅拒俄約。1901年的“江楚會奏變法三折”，也是兩人聯奏。

劉坤一晚年好道。死後，清廷追贈太子太保，謚忠誠，賜封一等男爵。



劉坤一。



本月 著名英國經濟學家亞當·斯密的重要著作《原富》中譯文正式出版，譯者為維新派名人嚴復。圖為嚴復及其翻譯的《天演論》手稿。

1902·10

1 山東礦業公司坊子煤礦開業。

3 廣西巡撫王之春率軍進剿貴縣哥老會。

3 慈禧太后在頤和園宴請各國公使夫人。

5 清廷命各省督撫選派學生赴西洋留學。

6 潘效蘇調任甘肅新疆巡撫。聶緝規調任浙江巡撫。

7 張之洞署兩江總督，端方署湖廣總督。

7 中、俄訂立交收關外鐵路條約。

8 俄國交還奉天遼河以西地區，俄國軍隊撤至鐵路附近。

10 楊宗蓮督辦順直機器紡織局事務。

11 前兩廣總督陶模病逝，予謚“勤肅”。

15 督辦鐵路大臣盛宣懷與華俄道勝銀行訂立《正太鐵路借款合同》及《行車合同》，總額4000萬法郎。

16 吉林將軍長順獲準在吉林銀元廠鑄造銅元。

17 清廷命各督撫仿照袁世凱所定警務章程，設立巡警。

18 因袁世凱回籍葬母，吳重熹暫護直隸總督兼北洋大臣。

19 中、法議定吉林省天主教案（1900年）賠恤合同。

22 中國電報總局與大北公司在上海訂立《修訂沽津京恰借綫合同》，又與大東公司訂立《北京大沽借綫合同》。

23 天津美國租界併入英國租界。

24 吳馨在上海創辦務本女塾。

24 德總領事照會兩江總督張之洞，同意將駐滬德軍與其他國家軍隊同時撤走，但要求長江一帶利益不能讓一國獨佔。26日，張之洞表示同意。

26 袁世凱被委為督辦商務大臣，和張之洞會同辦理與各國議商約事宜。

31 清政府將關稅率確定為按價值抽取5%。

31 外務部員外郎汪大燮被派為日本游學生總監督（其時中國留日學生達600多人）。

△ 廣州第一個女學堂——坤維女學堂在廣州西關開辦。

△ 因盛宣懷喪父開缺，袁世凱請求清廷將招商局劃歸北洋管轄。

1902·11

2　因鄧萊峰義軍拒絕清政府招撫，馬玉崑督師進剿，捕獲鄧萊峰父子。

6　吉林將軍長順奉命禁止俄人在同江縣租賃荒地、開辟碼頭和田莊牧場。

9　清政府向日本同文會會長近衛篤麿授勛。

9　俄國財政、陸軍、外交和內政大臣在雅爾塔商討滿洲問題，提出要在中東鐵路沿綫實行殖民化，必須首先使滿洲受制於俄國。

12　外國駐防軍撤出上海的協議訂立。日、德、英、法均答應撤出在上海的駐軍。

12　中法簽訂《漢口展拓法租界條款》，法租界擴大。

14　楊守仁、陳天華、黃興等在日本東京創辦《游學譯編》，致力於翻譯、介紹西方政治學說及歷史。

14　梁啟超主編的《新小說》月刊在日本橫濱創刊，創刊號所載梁啟超《論小說與群治關系》是近代最早的小說理論文章。

16　北洋鑄造銀元總局開鑄。

16　南洋公學退學學生請求中國教育會幫助建立學校，創辦《共和報》。

20　廣西巡撫王之春電告軍機處，除梧州、桂林、平樂三府外，廣西全省匪患日烈，"幾無處無匪"。

21　臺灣日總督府公布《臺灣人赴美護照規則》。

21　中國教育會在張園召開特別會議，討論南洋公學退學學生求助"意見書"，決定給予經濟及教學贊助，並設立愛國學社。

23　上海日兵陸續撤退。

23　蔡元培等倡議設立愛國女學校，學生以教育會成員家眷為主。

27　袁世凱赴上海，與盛宣懷商討招商局收歸北洋管轄諸事宜。

27　奕劻與俄使雷薩爾訂立《中俄陸路電綫相接展限續約》。

△　為增強招商局在內河營運的能力，與外資輪船公司競爭，招商局內河輪船公司成立，總局設在上海。

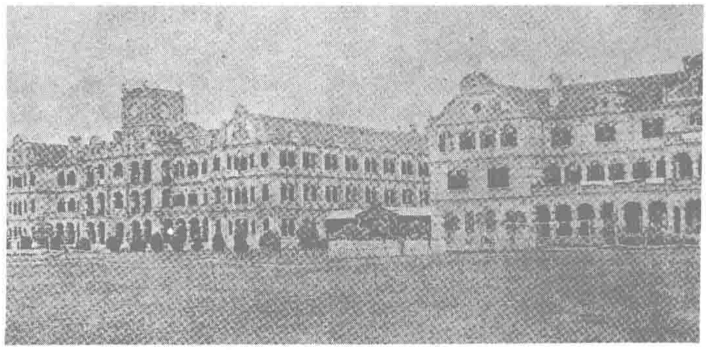
△　臺灣抗日武裝攻打嘉義樸仔腳，全殲駐地日軍、官吏。

"墨水瓶事件"席卷南洋公學

11·16　上海南洋公學全體學生200餘人集體退學，抗議校方因"墨水瓶事件"開除中院五班全體同學。

南洋公學1896年4月由盛宣懷奏請創設於上海徐家匯鎮北，設師範班及中院若干班，目的在於培養"新政"人才，校紀一向十分嚴格。

本月5日，中院第五班漢文教習郭鎮清到教室上課，見教師座位上擺了一個墨水瓶。郭是江蘇如皋秀才出身，思想守舊，平日最講究師道尊嚴，一見此不敬之舉，立即大為不滿，責問何人所擺。學生無一人承認。下課后，郭將學生楊之福叫去查問，楊之福便誣指平素與其不和的同學伍正鈞。郭鎮清據此報告校總辦汪鳳藻，並且要求把伍正鈞及坐在他兩旁的同學陳承修、貝均一並開除。11日，學校當局以侮辱師長、不守校規爲由，下令開除伍正鈞等3人。



南洋公學遠眺。

五班同學爲此開會決議，吁請學校當局收回成命，並辭退郭鎮清，開除楊之福。12日，總辦又宣布五班學生"聚衆開會，倡行革命"，着一律開除。於是全校震動，學生連日開會，每班推選代表1人人見總辦、督辦，均不得要領，遂決議全體退學，以示抗議。

16日，特班總教習蔡元培勸學生姑且忍耐，學生堅持翌日上午10時前總辦非與學生見面不可。17日上午10時，仍無結果，各班學生排隊出校，秩序井然，步行至靜安寺張家花園，由特班學生貝壽向公衆宣布退學緣由，指斥"教習以奴隸待學生"，"是等奴隸教育，凡爲國民，誰能堪之"。全體學生合影後解散。

事後，中國教育會給予退學同學大力支持。

上海出現首家私立學校

11·21　中國教育會在上海泥城橋福源里開辦私立學校——愛國學社。

本月，上海南洋公學學生200餘人因反對學校偏袒頑固守舊教師而退學，要求中國教育會辦學相助。中國教育會遂於本日在上海設立愛國學社。蔡元培被推爲學社總理，吳稚暉爲學監，黃炎培、章炳麟等爲義務教員。學務則由學生聯合自治。

學社學生分尋常、高等兩級，兩年畢業。所收學生130人，全部被同時接納人中國教育會。

課程有國文、英文、史地、理化、體育等，並進行軍事訓練。又以《蘇報》爲發表言論園地。

日本學者編成《臺灣誌》

11·1　日本學者伊能嘉矩編纂的《臺灣誌》刊行。

伊能嘉矩於1895年11月來臺，在臺灣進行人類學方面的調查研究，組織臺灣人類學會，並固定向日本《人類學雜志》投寄調查報告、研究文章。後進入總督府民政局工作，擔任總督府囑記，繼續進行調查研究，與同事粟野傳之烝曾深入臺山地部落。

伊能嘉矩還注重搜集文獻，致力收購已出版的圖書與徵求民間藏芨，埋頭研究達7年之久。

今年，伊能嘉矩與小林里平合撰《臺灣年表》，同時又編纂《臺灣誌》。在這之前，他還編著過《臺灣番人事情》和《臺灣番政誌》。

斯賓塞《女權論》譯成中文出版

11·4　英國社會學家、哲學家、不可知論者赫伯特·斯賓塞所著的《女權論》，由馬君武翻譯，載於今日出版的《斯賓塞女權篇達爾文物競篇合刻》中。

《女權篇》是中國近代翻譯、出版的第一本關于婦女問題的譯著。

斯賓塞運用西方資產階級的人的"自然權利"學說和進化論觀點論證男女平等、男女同權的道理；反對在社會上和家庭中對婦女實行專制，把對待婦女態度如何，作爲衡量一國文明進步程度的尺度之一；又認爲"命令"是專制產物，在家庭中，夫妻之間絕不能使用命令；最後，主張婦女應有參政的權利。

京師大學堂重新開課

12.17 在1900年戰火中被迫停辦的全國最高學府京師大學堂，經過近1年籌備，今日重新開學。在10月14日和11月25日兩次招生考試中被錄取的90名學生，分別進入速成科的仕學館和師範館，開始爲期3年的學習。

京師大學堂在1898年7月變法維新期間，由光緒帝批準禮部侍郎李端棻、御史王鵬運的奏請而下令設立，當時的吏部尚書協辦大學士孫家鼐被任命爲管學大臣。孫又先後提名工部侍郎許景澄任總教習，美國人丁韙良任西學總教習。

光緒又令大學堂設置仕學院，進士、舉人出身的京曹均須入院學習。

9月，宮廷政變發生，京師大學堂幸免撤銷，成爲“百日維新”僅存的成果。但僅開辦詩、書、易、禮、春秋等堂，與創辦宗旨大相徑庭。

此次籌備復辦之初，專門任命的管學大臣吏部尚書張百熙主張改弦更張，從頭辦起。設預備科，3年畢業後，合格者升大學正科；增設速成科；同時，設譯書局和同文館。



京師大學堂的學生足球隊。

青年會成立

本月 江蘇籍留日學生秦毓鎏與張繼、葉瀾等發起成立青年會，倡議武裝推翻清朝。

本年7月，清廷駐日公使蔡鈞下令禁止各省留日學生研習陸軍，留學生前往公使館抗議時，被日本警察驅趕，並有學生被捕。秦毓鎏等“嘆异族之壓制，而時事日非”，乃創辦青年會。

青年會在章程的第一則中即表示“以民族主義爲宗旨，以破壞主義爲目的”，並編輯出《法國大革命史》、《中國民族史》等書。早期會員有馮自由、陳獨秀等20餘人，多是早稻田大學留學生。

本年特別紀錄

△ 到今年為止，新疆共建鎮迪道、阿克蘇道、喀什噶爾道、伊塔道共4個道，下轄6府、10廳、3州與23縣。

△ 德國人在河北井陘礦區成立井陘礦務公司，使之成為中國著名的焦煤礦區。

△ 美國萬國寶通銀行在香港設立分行。

△ 沈心工、曾志忞在日本東京留學生中舉辦音樂講習會。隨着留學生回國，新式學堂普遍設樂歌課。

△ 香港中區每1000平方米土地人口密度為125人。

△ 德國人戈倫維德爾率領德國遠征隊首次進入新疆地區盜竊文物。

△ 天津考工廠設立陳列所，專門展覽機器生產和各種產品。這是中國最早創辦的專題性博物館。

△ 曾翻譯大量西方數學著作的華蘅芳去世。

△ 王雲端創辦北京文奎堂，后發展為北京最大書店。

△ 哈爾濱建成中國首座電影院，創辦人為俄國隨軍攝影技師考布切夫。

1 清政府決定自明年會試開始，凡授翰林及在中書廳差者，必須入京師大學堂分門肄業。

1 上海《翻譯世界》月刊創刊，宗旨為“以引導中國人民之世界知識為注意”。

2 有泰繼裕鋼之後，擔任駐藏幫辦大臣。

5 魏光燾被任命為兩江總督，次日，又被任命為南洋通商大臣。

5 張之洞提議不再設置江北巡撫。

6 清廷命選派八旗兵丁3000人交由袁世凱訓練。

6 丁振鐸奉命署理雲貴總督。

9 《大陸報》月刊在上海創刊，以宣傳民主革命為宗旨。

12 清廷命各省選派將弁頭目，赴陸軍學堂學習操練。學成後回各省管帶新兵。

12 袁世凱、張之洞奉命收回電報局，改為官辦。

13 慈禧太后命令盛宣懷，如與外國訂立開辦鐵路的各項合同條款，應先由各地督撫核定，才能簽訂。

14 愛國學社在上海舉行開學典禮。

21 東北反洋教義軍首領鄧萊峰在朝陽被殺。

24 臺灣日總督府幕僚武田秀山少將，在對臺灣義軍“圍剿”中被擊斃。

25 袁世凱、陳璧奉旨負責北京正陽門維修工程。

25 河南巡撫張人駿奉令協同辦理河南境内的盧漢鐵路事宜。

27 日本議員伊澤修三進呈泰東同文館編譯的“東文易解”、“東語初階”等書。

28 清政府向英國怡和洋行賠付1894年被日本擊沉的運兵船“高陞”號3.3萬餘英鎊。

28 以“南洋”、“保民”等艦已被裁撤為由，張之洞命江南機器制造總局總辦毛君實給水師按名發餉1個月，全部遣散。

△ 日商上海株式會社收購華商興泰紗廠，改名為上海紡織第一廠。

△ 上海英、法、德兵撤退。

△ 山西巡撫岑春煊籌辦的農林學堂開學，聘請日本農、林專職教習各1人。這是中國最早創辦的農林學校。

5 中國決定參加在美國聖路易城舉行的國際博覽會，派溥倫為正監督。

13 孫中山赴河内參觀工業博覽會，在華裔黃隆生服裝店成立興中會在南洋的第一個分會——河内興中會。

13 京城開始清査洋人的商行、貨棧。

13 張之洞舉薦繆荃孫、張謇、孫詒讓、羅振玉等為經濟特科人才。

14 天津英租界第三次擴展，佔地 3928 畝，租界面積擴大 1 倍多，稱為“牆外推廣界”。

15 袁世凱被任命為督辦電務大臣。

16 廣州將保甲總局改為巡警總局，下設 5 個分局。

16 《智群白話報》在上海創刊。開設有圖畫、論說、生理、歷史、新聞、雜錄等欄。

16 中、英議定吉林省耶穌教案賠恤合同。

17 張之洞在江寧籌備開設三江師範，並準備聘請日本師範教員任教。

17 鐵良被任命為署兵部左侍郎。

18 清政府向列強表示：因財政困難，國庫虛空，故無力支付庚子賠款。

18 前德國駐華公使克林德紀念碑落成，醇親王載灃奉旨前往致祭。

21 因山西各州、縣去年天災頻降，收成歉薄，清廷準許山西巡撫趙爾巽免征災區錢糧。另準山西加收烟酒稅，以籌集庚子賠款。

22 俞廉三調任山西巡撫，趙爾巽調任湖南巡撫。

24 俄國外交大臣蘭姆斯道夫主張拖延從中國撤軍，直至中國答應切實保證俄國在滿洲的權利和安全。

27 中國與葡萄牙政府正式訂立了澳門增改通商條約及分關章程。

29 為慶祝西太后 70 大壽，清廷擬於明年舉行甲辰恩科會試。

△ 日本《太陽》雜誌報道：天主教勢力加緊滲入中國北方邊遠地區，內蒙陸續出現法、美等國傳教士興辦的學校。

△ 臺灣創辦《臺南每日新聞》。

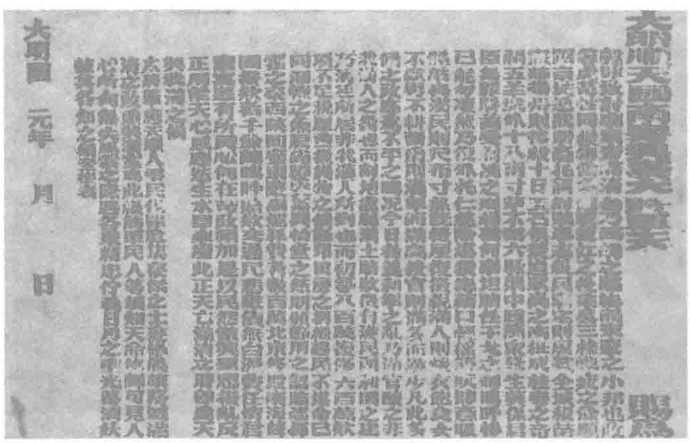
洪全福廣州起義：密謀與事敗

1.28 謝纘泰等興中會員策劃洪全福在廣州領導武裝起義，計劃即將實施之際被人告密，洪全福化裝後經澳門逃往香港，起義未發動便告失敗。

洪全福是洪秀全族人，在太平天國中曾封瑛王。天國失敗後逃亡香港，在洋船上當了幾十年廚工，後因年紀漸大，便在香港定居，行醫爲生。謝纘泰知道洪富有軍事經驗，在三合會中又有號召力，早有意策劃洪全福起義。1901 年 1 月，香港興中會前會長楊衢雲遇刺身亡，謝纘泰決心報仇雪恨，遂與洪全福接洽，要洪牽頭在廣州起事，洪慨然允諾。

1901 年 9 月，謝纘泰、洪全福、李紀堂在香港秘密聚會，商定由李紀堂提供資金，洪全福負責軍事，並決定起義成功後將國號定爲“大明順天國”。謝纘泰還提議攻佔廣州後，即推舉容閎爲臨時政府大總統。會後，謝、洪等即於香港中環德忌笠街設立總機關部，委派梁慕光與李植生負責在廣州設立機關，宋居仁等到各地聯絡會黨，所需槍械則向廣州沙面陶德洋行訂購。在美國的容閎聞訊，致函謝纘泰，表示全力支持。

1902 年 10 月，謝纘泰等決定次年 1 月 29 日趁廣州大小官吏在萬壽宮集中行禮之機，以縱火爲號將萬壽宮炸毀，事先潛伏的義軍分 5 路佔據各要點。不料，沙面陶德洋行因不能如期交付預訂槍械，向廣州當局告密，企圖迫使黨人逃走以吞没訂金。計劃泄露後，洪欲從澳門偷運槍械入廣州，未能成功，在廣州的起義機關也隨即被清兵破獲，20 多人被捕殺。


大明國　元年　月　日



“大明順天國”《討滿清檄》文稿與策劃者謝纘泰。

《湖北學生界》東京創刊

1.29 中國留日學生湖北同鄉會主辦的《湖北學生界》在日本東京創刊，由湖北籍留學生李書城、劉成禺、竇燕石、尹援一等爲主要編輯人員。李書城是湖北潛江人，其時正在日本陸軍士官學校學習。4 月他又與湯櫄、鈕永建等留日學生組織拒俄義勇隊，後成爲同盟會發起人之一。

《湖北學生界》爲月刊，以“輸人東西學說，喚起國民精神”爲宗旨，抨擊君主專制制度，鼓吹民族民主主義，主要欄目有論說、學說、教育、經濟、實業、軍事、小說等。第 6 期起易名《漢聲》，於本年 9 月 21 日停刊。



新年排滿演說

1.29 中國留日學生在東京駿河臺留學生館舉行舊歷新年團拜大會，有上千名留學生參加。

會上，學生馬君武和劉成禺先後發表演說，當着清廷貝勒載振、駐日公使蔡鈞和新任留學生總監督汪大燮之面，歷數清朝統治的罪惡，倡言恢復人權，拯救中國。兩人聲泪俱下，慷慨激昂，贏得在座者的熱烈掌聲。

清宗室長福爲清政府進行辯駁，被學生大喝倒彩。

事後，劉成禺被開除學籍，馬君武被迫回國。

通商銀行遭遇20世紀中國第一宗僞鈔案

2.4 中國通商銀行發現一批假鈔票。這是本世紀中國發現的第一起僞鈔案。

消息傳遍上海後，第二天全市錢莊拒絶使用通商銀行的鈔票，而通商銀行的持票者更是蜂擁前往兑换，形成一浪高過一浪的擠兑風潮。爲了應付擠兑，通商銀行不得不以金銀作抵押，獲取匯豐銀行的70萬元現款，才使危機得以暫時緩解。不到一星期，兑换金額超過50萬元。

6日，一日本人持4000元僞鈔到匯豐銀行兑换時被抓。經查，這起僞鈔案的4名主犯均爲日本人，僞造10元、5元鈔票共約30萬元。

此案發生後，金融市場秩序大亂，不少小錢莊趁機增加貼額。清政府要求日本政府嚴辦，但日方推稱本國並無專門的律條可供定罪。該案最終不了了之。

周樹人自剪髮辮以示革命

本月 正在日本東京弘文學院學習的周樹人（魯迅），慨然自斷髮辮，以表明自己脱離滿清統治的决心。

在弘文學院江南班學習的中國學生中，周樹人是第一個毅然剪辮的學生。爲此他還專門拍攝了一張“斷髮照”，贈送同鄉好友許壽裳，並在照片背面題詩道：

“靈臺無計逃神矢，風雨如磐闇故園。寄意寒星荃不察，我以我血薦軒轅。”



剪辮後之周樹人（魯迅）。

《浙江潮》發刊

2.17 留日學生浙江同鄉會主辦的《浙江潮》月刊在日本東京創刊。

《浙江潮》撰述人有孫翼中、蔣方震、蔣智由等，他們在社説、學術、歷史、大勢等欄目里，宣傳反清革命思想，介紹西方政治學説，曾對“拒俄運動”作過較多報道。

該刊還附錄有留學界記事調查錄、明末《浙江文獻錄》等重要史料。《浙江潮》出版12期後停刊。

本月 清廷以為慈禧70歲生日祝壽為名，正式宣布定於今年舉行恩科鄉試。

圖為攝於本年的慈禧壽像與為其照像的宫廷女攝影師——勛齡。





2 駐英俄使照會英外交部，聲言要保護俄在西藏的權益。

7 俄國決定暫緩滿洲第二期撤兵，並要求中國提供保障。

7 袁世凱奉命督練京選八旗兵。

8 清廷命刑部尚書榮慶會同張百熙管理大學堂事務。

9 桐城派古文家、京師大學堂總教習吳汝綸去世。

10 黑龍江將軍薩保獲準籌設俄文學堂。

10 鐘佩萸在上海創辦文化女學塾。

11 英、俄在倫敦談判西藏問題。

11 荷蘭銀行首次在上海設立分行。

11 英商與四川礦務局訂立合辦寧遠府金類礦產草約，與四川保富公司訂立合辦樂山射洪煤油合同。

12 《湖北學報》在漢口創刊，着重宣傳“新政”,特別注重教育。

15 上海道袁樹勛照會各國領事，要求禁止租界內中外商人運米出口。

16 江蘇候補道鄭孝胥受命隨同四川總督岑春煊辦理商礦。

18 山西鄉紳渠本翹、蔡桐等聯名表示，願集股本設立豐晉礦務公司，以保礦權。

18 山西布政使趙爾巽上奏清廷，為防止山西礦權盡落洋人之手，除福公司認辦各礦外，其餘請由山西招商承辦，後獲準。

18 英、俄續談西藏問題，英國聲稱英藏關系密切，俄若派兵，英國也會出兵。

19 載振、那桐等被委為赴日本參觀大阪博覽會大臣，考察日本商政。

20 梁啟超應美洲“保皇會”之邀，自日本橫濱赴加拿大、美國。

22 直隸留日學生同鄉會在東京創辦《直說》刊物。

△ 馬君武在《譯書匯編》中介紹馬克思及其《資本論》。

△ 京師大學堂添設進士館，接納新進士入館學習。

△ 正太鐵路全綫勘測完畢，為降低營造成本，華俄道勝銀行提出降低標準，將軌距降為1米窄軌，竟獲清政府批準。

△ 德國亨寶輪船公司在青島設分公市。

1903·3

2 前臺灣巡撫、民主國總統唐景崧去世。

2 上海城廂内染坊工人舉行罷工，抗議行頭擅收學徒，奪去他們的就業機會。

3 趙必鐸翻譯的日本人福井準造所著《近世社會主義》出版。

5 駐牛莊美國領事建議美國政府要求中國開放滿洲。

13 袁世凱、張之洞請求遞減科舉，以興學校。

13 清廷責成張翼設法收回開平礦務局產權。

15 中國教育會在上海張園舉行抗議日本大阪博覽會歧視中國人事件的演說會。

17 英國抗議中國允許法國人優先承辦兩廣礦務。

17 盛京商人梁顯誠等籌集華俄股本，合辦義勝鑫礦務總公司。

18 英國出版商克銀漢在香港組成《南華早報》有限公司，資本額為15萬元。

20 袁世凱建議先辦武備小學，同時開設速成學堂。

21 清政府下令保護回國僑民。

21 張之洞交卸兩江總督職權。

22 山東惠民黃河缺口修復合龍。

22 長江一帶有革命黨人活動，九江形勢緊迫，張之洞告知袁樹勛嚴加防範，"派弁密緝"。

27 蔡元培、吳敬恆、陳範、蔣維喬等在上海創建"四合會"，旨在研究政治和訓練體育。

27 因廣西哥老會起義未能平定，廣西提督蘇元春被召入京訓斥，黃呈祥代理其職。

29 吳重熹被任命為會辦電政大臣。

29 上海科學儀器館創辦《科學世界》雜誌。

31 四川通省勸工局成立，成都知府沈秉堃為總辦。

△ 美國花旗銀行在上海設立分行。

△ 東洋婦人會附設中國派遣女教員養成會。

△ 王照在北京裱褙胡同設《官話字母義塾》，並出版《字母書》9種。

△ 昆明第一所新學堂開課，開理財、兵學、交涉3門課。學生自全省舉人、貢生中選拔。

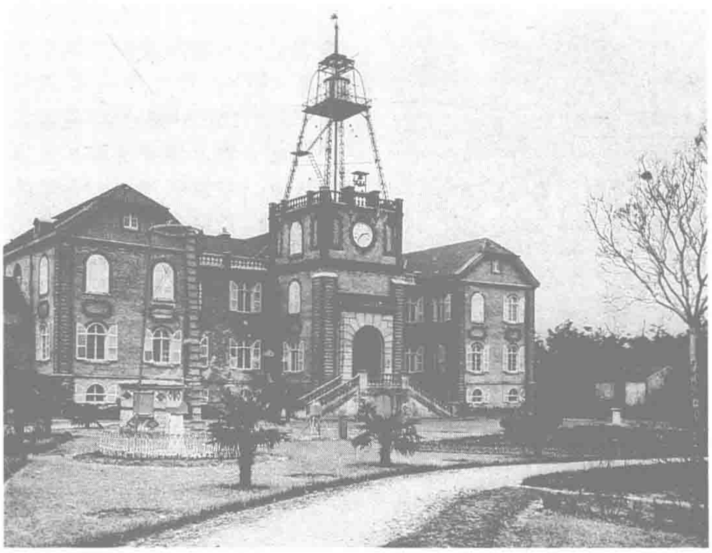
神學博士傾資創建震旦學院

3.1 63歲老人馬相伯會同法國傳教士創辦的震旦學院，在上海成立。馬相伯將這間以教授拉丁文爲主的學院定名"震旦"。"震"爲秦字的諧音，是古代外國對中國的稱呼，"旦"即早晨，"震旦"寓意爲中國之曙光。

震旦學院校址設於徐家匯舊天文臺原址，馬相伯自任總教習（校長），各科教師由天主教耶穌會委派教士擔任。

馬相伯出生的1840年，列强開始向中國刀兵相見。63年的經歷使他確認國家"自强之道，以作育人才爲本；求才之道，尤宜以設立學堂爲先"。1900年，馬相伯將祖遺的松江、青浦良田3000畝捐給天主教會作辦學基金。3年來又陸續捐獻現洋4萬元、英法租界地8處，在盧家灣購地建學舍，共折合款項130萬元。他的捐輸和努力，終於使震旦學院誕生。

馬相伯親定的震旦四大辦學方針是：一尚自治，二導門徑，三重演講，四習兵操。民國名人于右任、邵力子等，均出於馬氏門下。





左圖為震旦學院原址——徐家匯天文臺，右圖為震旦學院創建人馬相伯之銅像。

馬相伯軼事

本月 馬相伯成為上海埠最為引人注目的人物。

馬相伯，字良，1840年生，江蘇丹陽人。23歲入上海神學院做修士，31歲成為神學博士，獲司鐸（神甫）職。任徐匯公學校長，講授中國經、史、子、集。教會恐其將學生教成异教徒，將其調職從事數學研究。馬相伯於是翻譯數理化書籍百餘卷，起名《數理大全》，又被教會東之高閣。

馬相伯一怒之下，赴山東入藩司余紫垣幕為官。曾主持濰縣機械局，為求質量、效率，用西法製火藥子彈，成本提高數倍，卻遭戶部痛斥，"照例火藥每斤只要成本七厘，為何現要三錢五分"，不予批準。後經人點撥，將斤改磅重新呈報，才獲批準。

1881年東渡日本，任使館參贊，又任神戶領事，以言辭得體聞名。次年隨軍赴高麗，獲聘為高麗政治顧問。曾建議李鴻章及早決定對高麗的政策，沒料李鴻章答道："大清國我都不敢保它有20年的壽命，何況高麗？"

馬相伯與袁世凱亦有交往，曾戲教當時卑為分統的袁厚賄官官以求騰達，袁竟照辦，驚稱馬氏之計有"如此奇效"。

俄國人做旅大地產生意

3.14 俄國人在旅大市拍賣中國人街區的24個區，由於這些街區實際上是被無償佔有的，因而俄國人在這筆房地產生意中攫取了大量利潤。

俄國人自1898年占領旅大後，將大片土地劃爲禁區，作所謂各項建設之用。如在大連灣，從海邊到李家屯後面的大片土地被立樁劃界，居民全部被趕出，房屋被扒掉。旅順西部太陽溝一帶的居民也全部被驅逐。沙俄曾表示"允給耕地若干錢"，但多數居民未得分文補償。俄國人佔地建房後再行出賣，坐收無本萬利之惠。

沙皇的反悔:滿洲撤軍新增 7 條件

4.18 俄國沙皇政府突然命令駐華代理公使柏蘭蓀向清政府提出 7 項新的要求，作爲撤軍的交換條件：一、退還的各地，特別是牛莊及遼河沿岸各地，不得托詞讓與、租賃、特許或以其他方式轉移別國；二、蒙古現行體制不得變更；三、未得沙皇同意，不得在滿洲開放新的通商口岸及允許各國領事進駐；四、若中國聘請外國人管理任何部門的行政，其權力不得施及滿蒙，中國北部事務應專門成立機構，由俄人管理；五、俄國繼續管理現有旅順到營口、沈陽的電綫；六、牛莊交還後，華俄道勝銀行應照舊執行該地海關銀行的職能；七、俄國屬民或俄國機構於佔領期間在滿洲所獲得的一切權利，在俄軍撤走之後仍然有效。

俄國人意在排斥其他國家勢力侵人中國東北，從而使東北變成其獨佔的勢力範圍。

沙俄原先雖然迫於形勢簽了撤軍之約，但並没有認真履行。應從遼河一帶撤退的軍隊並没有全部離開中國，而是大部調往東省鐵路兩側。雖然第一期撤兵基本按時完成了，但在簽約後的幾個月內，卻將喀琅斯塔得海軍基地的大批鐵甲艦、巡洋艦、水雷艦調到旅順港，從而使其在太平洋的海軍力量猛增 2 倍。在第二期撤兵期間，沙俄不僅未撤一兵一卒，反而指責日本人在鴨綠江西岸放火，派兵 800 多名前往安東；指責英、德、日軍艦在營口停泊，又重新調遣重兵佔領營口。

1903 年 4 月 8 日，第二期撤軍時限已到，沙俄公然拒撤。



駐扎中國東三省的沙俄士兵。

日美兩國反應激烈·東北局勢再告緊張

4.19 深夜，剛剛從一位中國要員處知道俄人又提撤軍新條件的日本駐華公使内田康哉，匆匆趕到外務部總理大臣奕劻的府邸，勸阻奕劻同意俄國要求。然後，又趕去通知美國駐華公使。

21 日，日首相、外相等開會研究對俄政策。26 日，中國駐日公使蔡鈞被告知，日本已與英、美取得共識，共同反對俄國在東北的行動。30 日，駐京日使再照會外務部，勸中國拒絶沙俄要求。

同時，美國政府也積極采取行動，繼 4 月 25 日抗議沙俄在滿洲違背"門户開放"原則後，26 日又訓令其駐中國的公使，竭力阻止中國政府向俄人屈服。

在國内，張之洞、袁世凱等官僚也希望靠國際干預解決危機，呼籲日、美、英出面勸俄國守約撤軍。

沙俄表面上公開否認有獨佔滿洲之意，但卻於 5 月 1 日再次向中國重申其 7 項要求。

1903·4

4 增祺、長順奉命接收俄國第二批交還的奉天、吉林兩省地方。

4 閩浙總督許應騤因貪污被罷官。

5 周學熙受遣赴日本考察工商業狀況。

8 俄軍按約本應於今日退出沈陽、牛莊、營口、遼陽及吉林，但未履行。

8 上海南市馬路工程局在租界與上海縣之間豎立木牌，作為界限，並命令租界巡捕不得越界捕人。

11 因直隸等地人民反對，清廷令緩行印花稅，停征苛細雜捐。

11 軍機大臣榮祿病故，追封一等男爵，予謚文忠。

12 奕劻被授軍機處領班。

12 總稅務司英人赫德任用俄人為牛莊稅務司。

13 四川邊境瞻對喇嘛暴動，佔據阿壩等地。

18 赫德提出中國幣制改革方案，主張確立金本位制度。

22 北京、天津設立銀幣鑄造總廠。

22 清廷派奕劻、瞿鴻機會同戶部尚書整頓財政。

22 載振、袁世凱受命擬訂商律，準備開辦商部。

24 中、日訂立擴展天津租界專約。

25 美國抗議俄國在滿洲的行為違背了"門戶開放"政策。

26 因廣西巡撫王之春欲借法國軍隊平息廣西哥老會起義，兩廣寓滬紳商決定致電奕劻，要求起用馮子材代替王之春。

27 天津"中西學堂"改為"北洋大學"。

27 張謇創立的南通師範學校開學。

27 留日江蘇學生創辦《江蘇》雜誌，宣傳建立共和。

30 "四民總會"決定改名為"國民總會",以反對俄國侵佔東北，捍衛主權為宗旨。

△ 上海《繁華報》開始刊登李寶嘉的《官場現形記》。

△ 鄭觀應被盛宣懷委為粵漢鐵路廣東購地局總辦。

△ 《譯書匯編》改名《法政學報》,成為中國第一份宣傳現代法學的專門刊物。

△ 保定東文學堂學生開始穿着制服。


藍天蔚。

張園二次大會：拒法抗俄

4.25 龍澤厚等在上海張園發起召開拒法大會，中國教育會在滬會員、愛國學社全體學生及紳商400餘人參加，馬君武、吳稚暉、蔡元培等在會上發言。

日前，日本報紙報道廣西巡撫王之春爲剿平"會黨游勇"，請求駐諒山的法軍援助，並向亨達洋行籌措巨款，答應事平後將以全省路礦等權益相酬。消息傳出後，留日學生、各省同學會幹事及留學生會館幹事集會，決定致電北京政務處將王之春撤職。同時致電上海中國教育會，請求響應。

是日上海張園拒法會，提出設立自治會團體、罷市等主張。簽名加入"阻法會"者達300餘人。次日，兩廣在滬紳商再次集會，募得"愛國捐款"千餘元，杭州、廣州等地也有學生集會響應。

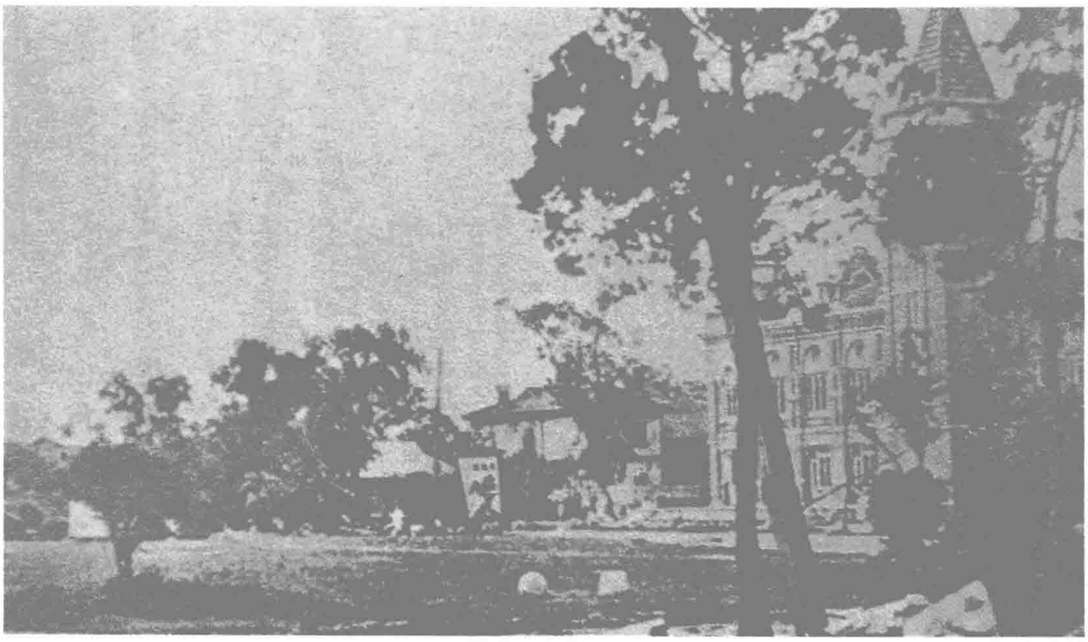
27日，張園又有群衆集會，反對沙俄於18日向中國政府提出的7項要求，參加集會的有在滬的江蘇等18省各界紳商。與會者譴責沙俄的"吞併"政策，並指斥清廷親俄外交實屬"昏昧狂惑"。會議致電外務部，表示對沙俄7項要求"萬難承認"，又通電各國，表示即使清政府承認，"我全國國民萬不承認"。愛國學社、育才學堂、愛國女學等校學生也參加集會。

拒俄義勇隊

4.29 中國留日學生500餘人在東京錦輝館集會，要求中國政府對俄宣戰，並電請北洋大臣袁世凱出兵。

會議決定成立拒俄義勇隊，黃興等130餘人簽名入隊，陳天華等50餘人簽名加入本部，女留學生則組成赤十字會，報名參加隨軍看護工作。義勇隊以古代斯巴達人反擊波斯人侵、扼險據守的事迹自勵，決心開赴東北前綫。

5月2日，義勇隊改名學生軍，推藍天蔚爲隊長，蔡鍔等爲教練，進行軍事訓練。清廷聞訊勒令其解散。11日，學生軍更名爲軍國民教育會。


張園。

京師大學堂師生集會拒俄

4.30 京師大學堂師生召開拒俄演説會，學堂當局貼出告示嚴禁，當即被學生撕碎。

1900年，沙俄以"助剿平亂"爲名，調集步、騎兵17萬餘，强佔東北主要城鎮和交通要道。之後，沙俄迫於壓力，答應分批撤軍。但沙俄非但没有兑現此承諾，反而於本月向清政府提出獨佔東北的7項要求。消息傳出，全國嘩然。

京師大學堂仕學、師範兩館師生200餘人參加集會。范靜生助教登臺演説，"言至痛哭流涕"，"同學齊聲應許，震撼天地"。接着"依次演説者近數十人"。兩館學生分别發布《上書管學大臣請代奏拒俄書》、《請政務處代奏書》和《致鄂恒各學堂書》。

會辦大學堂事宜的張之洞親赴學堂警告學生，部分學生憤而退學前往東北前綫。學生丁開嶂創立"抗俄鐵血會"，朱錫麟組織"東亞義勇隊"，張榕成立"關東獨立自衛軍"。

南京陸師學堂改章學潮

4.2 南京陸師學堂學生31人聯名宣布退學，以抗議校方開除要求改良堂規的學生徐大純。

在此之前數月，陸師學堂總辦俞明震更訂學堂原有章程，苛則限制學生權利，學生對此早有不滿。爲要求改良堂規，學生徐大純與監院發生爭執，校方即以滋擾生事、辱没師長等罪名將徐大純開除，並令兵丁將其立即逐出學堂。

事件發生後，學生"闔堂鼓噪"，"有張拳聲言打者"。接着又聚會演説，稱"吾輩服國民之義務，奔國民之前途，何等關系？而今食蠻寢野，任此輩魚肉至此，將來恐求一完全之奴隸而不可得。既不自愛，何以愛國"，要求更改堂規，取消成命，並將監院革職。

校方拒絶接受請求，學生遂發起退學。俞明震即宣布開除章士夏、林懿均等4人，但此舉並未能脅迫學生返校。退學學生後多加入愛國學社。

旅日華人抵制大阪博覽會

4. 20 儘管旅日中國學生與華僑一直强烈抵制日本大阪博覽會，但是清廷專使貝子載振今天依然赴會參觀。

兩個月前，日本各報刊登消息，大阪博覽會將於人類館展出雇傭的"臺灣生番"，並"陳列"小脚婦人與吸食大烟者等所謂"中國習俗"。

東京留日學生會館聞訊後，立即集會，起草和散發《嗚呼支那人！嗚呼支那人！》一文，並致函清廷，要求其出面進行交涉。

與此同時，神户華僑孫實甫響應學生號召，函告大阪博覽會，聲明如日方不將此等侮辱性"展覽"撤除，大阪華商將於博覽會開館第一日挂黑旗志哀。大阪華商亦紛紛加入抗議行列，迫使日本政府下令博覽會當局於開幕前撤除這些"冒犯支那人"的舉措。

3月12日，留日學生秦毓鎏、侯保三、秦平甫等人又發現福建省產品被博覽會置於日占臺灣館内，即電告留學生會館。15日，留學生會館派出的福建籍代表抵達大阪。經據理抗爭，博覽會主辦者不得不將原展品移至湖北館。

清廷仍派載振赴會的做法，表明其無意因"枝末小節"而改變親日姿態。



4. 11 清廷重臣榮祿於北京病逝，終年67歲。

榮祿是滿洲正白旗人。同治時任兵部侍郎、内務府大臣，30歲晉封太子少保。光緒年間歷任工部尚書、步軍統領、總理各國事務大臣、北洋大臣、軍機大臣。1898年任直隸總督時與慈禧策動戊戌政變。

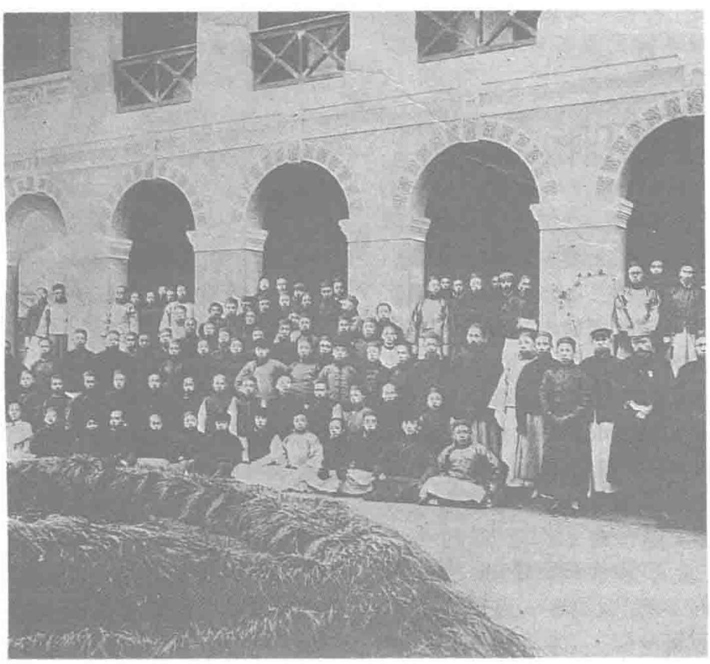
袁世凱、陳夔龍、岑春煊等清末高官皆出其門下。

愛國學社編輯《童子世界》

4. 6 《童子世界》在上海創刊。該刊由上海南洋公學退學學生所組織的愛國學社編輯出版。

《童子世界》撰稿人有吳憶琴、錢瑞香等，他們在"開通民智，輸導文明"的宗旨下，發表了《論童子爲二十世紀之主人翁》、《印度滅亡史》、《論希望》、《論愛國》等文章，論述國家正瀕于危亡和青年對拯救祖國應負的責任，"嘔吾心血而養成童子之自愛愛國之精神"。

《童子世界》還宣傳數、理、化等科學知識，攻擊法古尊孔，駁斥封建迷信，提倡體育教育。



圖為愛國學社開學式合影。

婦女團體"共愛自治會"成立

4. 8 由中國女留日學生胡彬夏等人組織的第一個婦女愛國團體"共愛自治會"在日本東京成立。

這些留日學生因"憤女學之衰敗，慨女權之摧折"，欲團結廣大婦女共同振興祖國，而發起成立該會，並寄懷志"共愛自由千萬歲，神州遍開女兒花"。

該會的章程爲：

"以拯救二萬萬之女子，復其固有之特權，使之各具國家之思想，以得自盡女國民之天職爲宗旨。"

蕙蘭書院學生抗議强迫入教

4. 28 杭州蕙蘭書院全體學生53人集體退學，以抗議校方强迫學生入教。

蕙蘭書院是由美國浸禮教會創辦的，學生早對美國人"反客爲主，以握我教育權"不滿，而校方施行專制管理，又一再强迫學生加入教會，更激起學生的强烈不滿，終於導致風潮爆發。

學生們呼籲全社會起來"反抗异種人壓制之手段，迫辱之伎倆"，願以退學之日"爲我浙江學生與宗教競爭、種族競爭開幕之第一日"。

1 俄國再次重申對中國的 7 項要求。

1 廈門鼓浪嶼工部局開始統治租界。

2 兩廣寓滬紳商致電兩江總督魏光燾，要求阻止廣西巡撫王之春向法國借兵借款鎮壓廣西會黨起事。

2 中國留日學生拒俄義勇隊改名為學生軍，11 日，紐永建、黃興等改學生軍為“軍國民教育會”。

3 山西巡撫吳廷斌請求在武備學堂任用文職教官，以期文武合一。

4 張之洞致電外務部，建議請美、日、英向俄施壓，促俄按約退兵。

6 中國與葡萄牙訂立增改條約 9 款，葡萄牙答應停止擴展澳門邊界。

6 《蘇報》報道：近日各地輪船、沙船私運銅元鑄錢出口，造成市面元錢奇缺。

6 上海道與上海署命令禁運元錢出口。

12 因廣西會黨之亂嚴重，王之春奉命督辦廣西邊防。

12 梁啟超抵紐約。

15 俄皇電令關東軍提督，極力促使俄企業家在中國東三省活動，完成遠東作戰準備，以示保持在東三省獨佔優勢的決心。

15 《蘇報》發表中國教育會改良章程。該章程主張“提倡政論，改良風俗”，教育國民“高其人格，以為恢復國權”。

20 雲南個舊民衆醞釀阻止法國人修築滇越鐵路，清兵聞訊前往鎮壓。

23 清廷命各省將軍督撫會同商部籌劃經理路礦、農務、工藝各項公司。

24 張謇抵達日本考察實業教育。

27 章士釗任上海《蘇報》主筆，發表反清言論。

27 俄使照會外務部，稱東三省開商埠設領事，必須先征得俄國同意。

27 《蘇報》發表鄒容《〈革命軍〉自序》。

27 那桐調任戶部尚書。

△ 刑部開始施行監獄改良。各省紛設罪犯習藝所。

△ 《環游地球新錄》作者、史學家、洋務運動推動者李圭在杭州病逝。

首份“中國人權宣言”出世

本月 被譽爲“中國人權宣言”的小册子《革命軍》一書由上海大同書局出版，很快便引起轟動，風靡全國。

18 歲的四川巴縣人鄒容，在書中第一次呼喊出：“中華共和國萬歲！”、“中華共和國四萬萬同胞的自由萬歲！”

鄒容 12 歲時，因不滿考官出生僻的八股試題，憤而與科場決絶。1902 年赴日留學，每遇學生集會，必慷慨陳辭，鼓吹革命。1903 年剛回國，便動手寫作《革命軍》，自稱“革命軍中馬前卒”。

《革命軍》將清政府稱爲賣國政府，它爲“買其一家一姓五百萬家奴一日之安逸”，居然敢以“割我同胞之土地，搶我同胞之財產”爲代價。《革命軍》呼籲，“天下事不興則亡，不進則退”，爲使中國不亡，必須打倒清政府。

《革命軍》激烈鼓吹革命：“巍巍哉，革命也！皇皇哉，革命也！”“革命者，除奴隸而爲主人也！”宣傳“人人皆得有天賦之權利可享”，鼓吹實行民主政治和建立共和國。

《革命軍》出版後，翻印重版達 20 餘次，對清末革命黨人影響尤深。



蒙自礦工起事

5.21 雲南蒙自錫礦工人爲反對法國修築滇越鐵路，反對政府出賣路礦和鎮壓群衆，在周雲祥領導下發動起義，提出“抗官仇洋”、“仇教阻路”、“阻洋占廠”的口號，擊敗官軍，佔領錫礦。

附近漢、彝、苗、哈尼各族礦工、農民紛紛參加，聚衆愈萬，連克臨安、石屏等地。

後因不敵官軍而被鎮壓，周雲祥等遇害。

學生軍改名

5.11 中國留日學生 208 人在東京錦輝館開會，將學生軍改名爲軍國民教育會，推葉瀾、林長民、蔡文森爲書記。該會以“養成尚武精神，實行民族主義”爲宗旨，主張以“鼓吹、起義、暗殺”三種方式進行反清革命。不久，會員黃興等回國策動起義。

本年，上海愛國學社也組織軍國民教育會，入會者 90 餘人。

花園山聚會

本月 湖北歸國留學生吳祿貞等和省城武昌學堂部分學生，在武昌花園山聚會，暢談革命方略，宣揚反清革命思想，並形成不定期聚會團體，大量翻印《猛回頭》、《警世鐘》、《湖北學生界》等書刊，編制、散播幻燈片，介紹、派遣知識青年潛入新軍，運動軍隊。湖廣總督張之洞查知此事，將其主要成員分别派遣出國留學。次年春，聚會解散。

《綉像小説》：清末第一文藝刊物



5.27 由商務印書館編譯所所長張元濟主辦的《綉像小説》雜誌在上海創刊，聘請寓居上海的李伯元（寶嘉）任主編兼主撰。

《綉像小説》爲小説半月刊，鉛印綫裝本，每期刊登作品 10 種左右，所載小説大多是章回體，每回附有人物插圖，故得名《綉像小説》。

所載長篇小説中，較著名的有李伯元的《文明小史》、《活地獄》、《官場現形記》、洪都百煉生（劉鶚）的《老殘游記》、吳趼人的《瞎騙奇聞》等。其中《官場現形記》十有八九影射實事，雖“隨手拈來，絶無成見”，卻使兩江總督府的一位趙姓的幕僚丢了官。

雜誌還曾譯載西洋小説《華生包探案》、《天方夜譚》、《理想美人》等。

《綉像小説》與同期的《新小説》、《月月小説》、《小説林》並稱四大文藝期刊，而《綉像小説》還在香港、日本、新加坡等地設有寄售處。1906 年 4 月停刊。

黃興返國實施暗殺主張

6.4 黃興與龔寶銓等留日學生潛回國內，實施暗殺計劃，策動革命。

爲拒沙俄侵吞東三省的企圖，今年4月，中國留日學生組織了義勇隊，準備開赴東北與沙俄對抗。5月2日，改義勇隊爲學生軍。5月11日，由於日本政府干涉，學生軍改爲軍國民教育會。其宗旨是“養成尚武精神，實行民族主義”。

由於列强矛盾錯綜復雜，日、美、英等國家均不願沙俄獨自佔有中國東北，因而對清政府施加了極大壓力。

清廷於4月22日正式拒絶了俄國的7項要求。

此後，儘管中俄東北交接問題懸而未決，但“拒俄運動”並無大的進展，輿論則被吸引到《蘇報》案上。留日學生中出現了激進傾向，部分軍國民教育會成員以黃興、龔寶銓爲首，密訂章程，組織暗殺團，潛回國內，赴各地策動革命，實施“暗殺主義”主張。



黃興。



《蘇報》案發

6.29 上海公共租界巡捕闖入《蘇報》報館，緝拿陳範、章士釗、蔡元培、章炳麟和鄒容等人，因這些人都不在場，只捕去司帳程吉甫。

《蘇報》1896年創刊，原是一份受日本人控制的報紙。在江西鉛山知縣任上罷官的陳範1900年購得該報，並於1902年開始逐漸傾向革命。本年5月27日，《蘇報》聘愛國學社社員章士釗擔任主筆。

從此，《蘇報》面貌一新，以章士釗所定的“第一排滿，第二排康（指康有爲）”爲宗旨，言辭激烈，革命色彩濃厚。鄒容的《革命軍》出版後，《蘇報》即刊載其《革命軍自序》並大力推介，章士釗更撰文稱《革命軍》是“今日國民教育之第一教科書”。6月1日，又節錄發表章炳麟的《駁康有爲論革命書》，嘲笑光緒皇帝爲“載湉小子，未辨菽麥”。

清廷指《蘇報》“肆無忌憚”，令上海道袁樹勛與公共租界當局交涉，要求“引渡”這一干“叛逆”。而租界當局衹同意案件由會審公廨審理。

29日晚，章炳麟被告危險，但他依然高枕而卧。翌日被捕時，他厲聲對巡捕説：“你們要拿的章炳麟，就是我！”鄒容聞訊，於7月1日投案。

湖南女學開辦

6.10 湖南第一所女學校湖南民立第一女學正式開學。

候補知縣龍紱瑞、留日歸國學生俞蕃同等日前計劃在省城長沙“創設女學，以開風氣”。他們擬出“簡章”，呈請巡撫趙爾巽審定，獲得批準。

第一女學開辦宗旨爲：“務使來學者修明婦德，洞達物情，主張推廣教育之範圍，實導家庭教育之先務。”

學堂開設有尋常科、高等科，修業期3年。必修科目有修身、國文、算術、歷史、地理、美術、人身生理、裁縫、理科、外語、體操、教育學等。第一期招收學生共40人。

趙爾巽論專制

本月 湖南巡撫趙爾巽見高等學堂學生在文章中暢言民權自由，於是撰文反駁，稱“自由”二字，“天下古今之罪惡，皆假之以行”。又以社會達爾文主義來否定民權思想，聲稱西方社會已由“民權”進人“强權”時代，因此，民權自由之説，“在今日爲陳言”。

趙爾巽最後總結説：“以今之時，行今之政，正宜利用專制。”

1903·6

3 章炳麟撰《客民篇》一文，稱清朝皇帝是“客帝”。

4 鐵良奉旨會同袁世凱辦理京師八旗兵訓練事宜。

6 美、俄在華盛頓談判中國東三省開辟商埠問題。

9 章炳麟在《蘇報》撰文介紹鄒容的《革命軍》。

9 清廷戶部失火。

10 四川邊境瞻對喇嘛的暴動被平息。

10 俄公使再次向奕劻提出對東三省的7項要求。

12 中國與各國在北京開始協議商約。

12 梁啟超在華盛頓會見美國總統羅斯福。

12 楊樞被派為出使日本大臣，以替代蔡鈞。

13 上海愛國學社與中國教育會發生爭執。

15 日本郵船開始在長江航行。

18 蔡元培因憤於愛國學社和中國教育會爭執内哄，辭去在教育會中所任的職務，後赴青島。

19 兩廣總督岑春煊到廣州履任。

19 上海愛國學社脱離中國教育會。

21 沿江海各督撫受命整頓學堂，嚴拿有革命言行的學生。

23 俄文中東鐵路機關報《哈爾濱新聞》問世。

23 署湖廣總督端方致電兩江總督魏光燾，建議將《蘇報》“收囬自開”，否則，“我辦一事，彼發一議，害政惑人，終無了時”。

25 清廷命前貴州提督馮子材會同兩廣總督岑春煊辦理廣西軍務。

27 清廷命令張之洞會同張百熙、榮慶，重新制訂學堂章程。

27 雲南蒙自錫礦起義失敗。

30 清軍攻克廣西南丹州。

△ 江西萍鄉哥老會舉事未成。

△ 内蒙古貢王赴日本考察，會見了東京實踐女子學校校長下田歌子。

△ 中奧簽訂《天津奧國租界章程合同》，劃定天津奧地利租界。

△ 南洋公學譯書院出版圖書遭書商冒名翻印，上海道下令嚴禁翻印。

1 《革命軍》作者鄒容向上海公共租界巡捕房投案。

1 東清鐵路（哈爾濱至綏芬河）正式通車。

2 上海《字林西報》發表社論，從維護租界治外法權出發，反對查禁《蘇報》。

2 趙鳳昌等電告端方，《蘇報》原"挂日人照牌"，現已不挂，"已無外人保護"。

3 俄國陸軍大臣克羅巴特金等在旅順召開會議，決定不兼併中國東三省。

3 清軍攻克廣西東蘭州，擊敗陸亞發起義軍。

6 《蘇報》發表章炳麟被捕后所撰寫的《獄中答〈新聞報〉》，表示自己"志在流血，性分所定"。

7 英屬印度政務司榮赫鵬及駐錫金大員懷特率軍進攻西藏干壩。

7 廣西巡撫王之春、提督蘇元春因鎮壓民變不力被革職。

7 《蘇報》報館被查封。

9 經濟特科保薦人員考試。梁士詒、楊度等127人通過初試。21日進行復試。

10 吳敬恒離上海赴英，以避《蘇報》案。

11 俄國對英發表聲明，答應在中國東三省開埠通商（哈爾濱除外），但不允許任何別國增設租界。

14 俄國在滿洲成立中東鐵路管理局。

21 上海道袁樹勛應邀參加駐滬領事團會議，要求廢除"租界會審，租界定罪"協議，將《蘇報》案案犯"引渡"到蘇州審判。

22 美上海總領事密電美駐京公使，請求同意先引渡章炳麟、鄒容。

24 中東鐵路幹綫和南滿支綫通車，哈爾濱至海參崴直達旅客列車開始營運。

26 山東登州等地大雨成災；烟臺遭風雨冰雹交替襲擊，500多人喪生。

27 臺灣商業銀行改組，並將臺北分行改為臺灣商業銀行。

29 俄國向英建議訂立關於分配在華利益之協定。

30 前廣西提督蘇元春因縱兵殃民，被交刑部治罪。

31 日、俄開始商談中國東三省問題。

章炳麟、鄒容受審於公共租界

7.15 一場以清政府爲原告，以"《蘇報》案犯"章炳麟、鄒容爲被告的特殊審判活動，在上海公共租界會審公廨開始進行。清廷與自己的臣民在本國土地上打官司，卻要由外國人來裁判，實屬罕見。

此前，清廷多次要求租界當局引渡章炳麟、鄒容，但各國領事認爲"租界事，當於租界治之"，堅持由會審公廨進行審判。清廷無奈，只得作爲原告方，派江蘇候補道臺俞明震出庭。

清廷指控《蘇報》"欲使國民仇視今上，痛恨政府，心懷叵測，謀爲不軌"，要求法庭定其爲死罪。章炳麟、鄒容則對清廷指控直認不諱，並借審訊之機，公開宣傳革命。

本月21日第二次庭訊后，審判陷於停頓。章炳麟作《獄中答（新聞報）》，表示要同清廷鬥爭到底，並絕食7天以示抗議。

期間，清政府與各國一再交涉，最後一致同意在公共租界内設"額外公堂"審理，由上海縣知縣汪懋琨主審。

12月3日至7日，審訊又進行4次，24日章、鄒2人被"額外公堂"判處終身監禁。



章炳麟。

慈禧捶斃戊戌黨人沈藎

7.31 愛國志士沈藎在獄中被酷吏活活杖死。

沈藎（1872—1903），湖南善化（今長沙）人。戊戌變法時，常與譚嗣同、唐才常等維新人士交往，縱論天下大勢，探尋救國方略。變法失敗後，留學日本。1900年春返回上海，與唐才常同組正氣會（後改名自立會），負責溝通、聯絡志士和會黨領袖。隨後赴漢口，與唐才常致力於創建自立軍，任右軍統領，準備在湖北新堤舉事。事敗後由上海潜入北京，以古董商身份爲掩護，一面進行新聞采訪，一面在暗中繼續進行反清活動。

1903年，沙俄爲鞏固在中國東北的侵略權益，提出7項要求，作爲撤兵先决條件，與清政府秘密交涉。沈藎從達官親貴口中獲悉内幕真相，將沙俄7項要求披露於報端，頓時輿論嘩然，拒俄反清呼聲不絕於耳。

因遇慶寬、吳式釗等人告發，沈藎於7月19日被拘捕入獄。西太后不顧刑部審判結果，决意處死沈藎。因礙於夏日不用刑的舊例，又趕上籌備七十壽辰"大典"，恐怕行刑不吉，便强令刑部改用捶斃。

沈藎慘遭殺害後，舉國震動。

中英簽建滬寧鐵路·江蘇商民倡議贖辦

7.9 督辦鐵路總公司大臣盛宣懷與英國中英銀公司代理人璧利南在上海簽訂《中英滬寧鐵路借款合同》，將滬寧鐵路興建權讓予中英銀公司。

合同共25款，規定借款額爲325萬英鎊，九折實付，年息5厘，50年爲期，以鐵路産業作抵；由銀公司代爲建造滬寧全路及行駛火車，訂約後12個月不興工，則此約作廢；中國若於未滿25年之前取贖，則加息二厘半。

江蘇商民以此約喪權太大爲由，倡議贖路自辦，然朝廷以"無辭可藉，礙難悔約"拒絕商民要求，從而使收回滬寧路權的希望化爲泡影。

賽金花逼死妓女

7.25 北京妓女鳳林不堪賽金花凌虐，吞食鴉片自殺。

曾是清末狀元洪鈞夫人的賽金花，於上年由滬返京，在南城陝西巷重組妓院，以600兩銀子買下鳳林。但鳳林始終不屈，得罪不少嫖客，爲此常遭賽金花毒打。今天早晨，妓院正準備接待户部尚書鹿傳霖的公子，賽金花得知鳳林自殺，即買來解藥。但鳳林寧死不飲，又遭賽毒打，於次日清晨死去。賽見出人命，便派人冒充鳳林生母赴官報案。兵馬司審訊出真情，將賽金花移送刑部。然而刑部卻以"初犯"爲辭，只收取"三錢七分五厘贖銀"，將鳳林落棺埋葬。按律應流放3000里的賽金花，終因名噪京華，多得達官貴人相助，不久又回到上海，重操舊業。

創辦青山革命軍事學校

本月　孫中山在犬養毅的幫助下在日本設立“東京青山革命軍事學校”。聘請日本軍人小室友次郎少佐、日野熊藏大尉爲教官。

學生白天自習普通軍事學和日語，每晚輪流派 2 名學生到日野家中聽課，回來再向大家轉述。內容尤以布爾游擊戰術和以寡敵衆的夜襲法爲主。後學校遷至東京郊區青山練兵場附近，得以每天觀摩日軍近衛師團的操練，該校由此得名。該校學生有胡毅生、黎勇錫、翁浩等 14 人（其中 12 人爲粵籍）。入學盟書誓詞是：“驅除韃虜，恢復中華，建立民國，平均地權”。



孫中山。

駐美中國武官受辱投水

8.13　傍晚，中國駐美公使館陸軍武官譚錦鏞，在美國舊金山的一座大橋上，遭一名美國警察辱罵。譚强壓怒火，拾起被掀掉的帽子，用英語說：“請先生自重，中國人也是人！”“中國人是人？”美國警官喊叫着打了譚錦鏞一記耳光。譚忍無可忍，出拳還擊。警察當即鳴笛召來幾名幫手，將譚按倒在地，一陣毆打後將他拖至橋下，把他的辮子縛在籬笆上百般戲辱。

在舊金山警察局，當譚錦鏞出示武官證件時，美國警察竟狂叫：“凡是中國人都得挨打，誰也破不了例！”直至深夜，經一位當地華商疏通，譚才被釋放。堂堂中國武官，無端遭此淩辱，譚錦鏞肝膽俱碎，走上高橋，投水自盡。



《國民日日報》主撰人張繼。

“蘇報第二”臨世

8.7　章士釗、何靡施、盧和生、陳去病等在上海創辦《國民日日報》。主要撰稿人有張繼、蘇曼殊、陳獨秀等。含社説、警聞、實業、學風、政海、文苑等內容。

該報宗旨是“圖國民之事業”、“造國民之輿論”，宣傳革命，並出文學附刊《黑暗世界》。本年 12 月因內部分歧自行停刊。次年 10 月，東大陸圖書譯印局出版了《國民日日報匯編》共 4 册。當時該報被稱爲《蘇報》第二。

《女界鐘》發行

本月　金一著的《女界鐘》由上海愛國女校發行。它是近代中國第一部論述婦女問題的專著。

《女界鐘》內容包括：批判束縛婦女的封建舊道德，提倡婦女的新公德和新品性，提倡新式的婦女教育；爭取婦女的權利，如入學權、交友權、營業權、財産權、出入自由權、參政權等；提倡婚姻自由，實行一夫一妻制。

《女界鐘》還號召婦女投身反清民主革命。

作者第一次喊出了“女權萬歲”的口號。

1903·8

3　日本外相訓令駐俄日使，要求俄國承認日本在朝鮮的利益，日本亦承認俄國擁有東三省鐵路特殊權益。

12　俄國在旅順設立遠東總督府，以阿列克謝耶夫為總督。

12　駐俄日使再與俄外相談判，日要求俄承認各國在東三省利益均等原則及條約權利。

13　奕劻答應與美國簽訂商務續約，開辟沈陽、大東溝為商埠。

17　山東利津黃河決口。

18　南洋水軍“寰泰”號兵艦在汕頭海面被印度“皇后”輪撞沉，10 多人死亡。

20　黃炎培、張伯初等因在上海南匯永寧寺等地宣傳反清被捕，後由教會保釋。

21　兩江總督魏光燾致電上海道及招商局、鐵道公司，“如有形迹可疑之人，即行留意姓名，並設法騙出租界後即行就地正法”。

23　章士釗等人在上海愚園舉行沈藎追悼會。

24　上海美國總領事致書駐京公使，告知兩江總督通知上海道，無外務部指示，對《蘇報》案不得擅作主張。

28　外務部致電中東鐵路公司，追繳該公司按合同自開車之日起應付給中國政府的 500 萬兩銀。

30　兩江總督魏光燾要求上海公共租界當局將《蘇報》案被捕的 6 人移交江蘇巡撫。

30　英政府致電駐華公使，命令“不得將《蘇報》案諸人交中國辦理”。

31　英國駐華公使館發出“通報”：為避免再引起血案，禁止傳教士直接到官府為教徒事進行干涉，如必須去找官府時，須由各地領事與中國官府交涉。

△　浙江溫州、福建同安等地水災嚴重，死亡數百人。

△　《香港政府公報》發表接收新界報告書，稱已派軍警治匪，在新界將分區治民。

△　盧漢鐵路黃河大橋動工興建。

△　《國民日日報》因在英領事署注册登記，清廷無法封禁，遂通令民衆嚴禁售閱。

△　蘇曼殊、陳獨秀等合譯雨果的《悲慘世界》，以《慘社會》之名，發表於《國民日報》上。

1903·9

1 開平礦務局督辦張翼告知外務部，已派洋人慶世理赴英交涉開平礦權。

2 《中外日報》轉載《泰晤士報》"西報誌各使議《蘇報》事"，披露法國和俄國公使竭力要將《蘇報》案 6 被告引渡給中國政府，而英、美、日等國公使反對引渡的事實。

6 震鈞寫成《天咫偶聞》10 卷，以豐富、翔實的材料反映了清代北京的歷史變遷和朝廷典章制度的流變。

6 俄國公使向清廷外務部提出俄軍從東三省撤退的 5 項修正條件。

7 清政府設立商部，以圖振興商務，挽救財政危局。商部任載振為尚書，伍廷芳、陳璧為左右侍郎。

9 因上海學生反清宣傳活動頻繁，清政府命沿江沿海各督撫嚴密查拿為首分子，"認真整理學堂規則"，加強控制。

10 日本和俄國在東京繼續直接談判兩國在中國東三省的利益問題。

10 經與英、美駐華公使商定，清廷同意在租界設立"額外公堂"審訊《蘇報》案，並由上海縣知縣汪懋琨主審。

10 汪大燮被任命為外務部左參議，楊樞兼日本游學生總監督。

15 英國要求四川築路所需的外國資本必須向英、美借用。

16 俄國軍隊 7000 餘人進入哈爾濱集結。

21 兩江總督魏光燾分別照會英、美、日等國駐上海總領事，商定在洋務局會審《蘇報》案的日期。

22 膠濟鐵路青島至周村段通車。

25 梁啟超抵美國舊金山訪問。

26 路礦總局撤銷，所有路礦事宜歸併商部通藝司負責。

26 清政府命令各省將軍、總督、巡撫，共同支持和參與策劃商部所設的路礦、農務、工藝各公司。

28 《蘇報》案原定今日會審，因美、英、日三國總領事未復函給魏光燾，"額外公堂"決定推遲審訊。

△ 臺灣農商銀行設立，至 12 月在臺南正式開業。

幼兒園落户中國

本月 中國第一所幼兒園——湖北幼稚園在武昌閱馬場誕生。

湖北幼稚園是在湖廣總督張之洞的支持下由湖北巡撫端方創辦的。張之洞在湖北主政期間，大力倡辦新式教育，新式學堂紛紛設立。中國第一間幼稚園也因此在湖北產生。

幼稚園落成之後，以端方的名義貼出告示，免費招收 4—6 歲的幼兒入學。由於幼稚園剛剛出現，不易被國人所接受，一般人家都不願讓孩子進幼稚園，而寧願送進舊式的蒙學館。所以最初入園的，多是生計困頓的貧家子弟。

這所幼稚園全套照搬日本的辦園方法，連名字也直接搬自日文，還特聘 3 名日本女師範生爲教養員。

湖北幼稚園具有明顯的現代教育色彩，它以"輔小兒自然智能，開導事理，涵養德性，以備小學堂之基礎"爲教學目的，主張"幼稚園重養不重學"。開設行儀、訓話、幼稚園語、日語、手技、唱歌、游戲 7 門保養課目。園内還設有開誘室、訓話室、游戲室、圖書玩具陳列室等，户外有游戲山、游戲亭等活動場地。

繼湖北幼稚園後，江蘇等各省相繼設立類似的幼稚園。



清末婦孺圖。

梁啓超北美洲政治游歷

本月 梁啓超在北美作政治性旅行。

早在 1899 年冬天，梁即準備游美，結果因清廷阻撓，只走到夏威夷爲止。今年 2 月 20 日，應北美中國維新會（保皇會）的邀請，梁啓超從日本横濱赴加拿大，開始此次歷時 8 個半月的北美之游。

3 月 4 日，梁啓超抵達溫哥華；5 月 12 日，由蒙特利爾到達紐約，以後旅行哈佛、波士頓、華盛頓、費城、匹兹堡、辛辛那提、新奥爾良、聖路易、芝加哥、西雅圖、波特蘭、舊金山、洛杉磯等地，於 11 月 11 日回到横濱。後來，梁啓超將這次游歷中的見聞筆記，輯成《新大陸游記》一書。

在《游記》中，梁啓超盛贊美國，感嘆"其龐大其壯麗其繁盛"，"吾亦不知從何處說起"。他將這種巨大成就歸功於共和政體與民主自由主義。《游記》還以整整一章節評介了新生的大"怪物"——托拉斯，認爲企業聯合、資本集中是國家富强的必由之路。



抗法老將馮子材逝世

9.18 清末抗法名將馮子材去世。

馮子材，1818 年生，廣西欽州人。早年參加過天地會義軍。後任廣西提督、貴州提督等職。1882 年退職。1884 年法軍進犯滇桂邊境時，以廣東高雷欽廉四府團練督辦身份參戰。次年 2 月任廣西關外軍務幫辦，率部在鎮南關、諒山大敗法軍。1901 年再任貴州提督。

浙江寧海民教讎殺流血事件

9.26 王錫彤在浙江寧海號召"剿滅天主教"，聚衆祭旗起事，"從者如雲"。

憤怒的群衆矛頭直指向教會，他們圍攻縣城，分路殺向内外兩處教堂，將其燒毁，並處死了神父朱國光。

寧海民衆的暴動，得到各地的響應，海門、黄壇、新昌、臺州一帶也有群衆起來反對教會，使暴動愈演愈烈。平日遭人痛恨的地主、教民羅仁壽、王加團等人，被起事民衆殺死。

暴動最後被清軍鎮壓，義軍首領禮釋和尚、周參貴等戰死，葉名秀、陳阿三等被俘，王錫彤逃往嵊縣。

1903·10

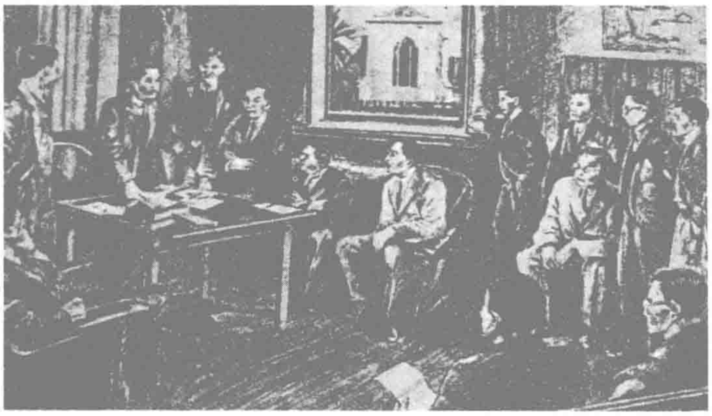
孫中山梁啓超爭奪檀香山華僑

10. 5　孫中山抵達檀香山，重新發展深受保皇會影響的興中會。

1899年冬，康有爲指示梁啓超到檀香山建立保皇會。梁找到孫中山，表示“合作到底，至死不渝”，然後持孫中山親筆介紹信前往。梁以孫的“親密戰友”自居，在檀香山四處游説，鼓動華僑參加保皇會。受“名爲保皇，實則革命”的言論所惑，一時許多興中會會員加入保皇會，連孫中山的長兄孫眉也不例外。

爲消除保皇會的影響，孫中山到處演説，並改組《檀山新報》，印發《革命軍》，宣傳“革命爲唯一法門”。針對保皇會在《新中國報》上的反擊，孫中山發表《駁保皇報》及《敬告同鄉書》，指出：“革命保皇二事，決分兩途，如黑白之不能混淆，如東西之不能易位。”

之後，保皇會迅速瓦解，大批華僑加入中華革命軍，檀香山又回到革命黨手中。



當年孫中山在檀香山組建第一個興中會。



檀山新報隆記

THE HAWAIIAN CHINESE NEWS

ESTABLISHED MARCH 16, 1883

甲辰年九月初一日禮拜六　西一千九百零四年十月八號

勸閱紙第壹千三百三十二號

改組後的《檀山新報》。

張之洞提出獎勵留日學生方案

10. 6　《獎勵游學畢業生章程》頒布。該章程是由兼管教育的湖廣總督張之洞與日本駐華公使内田康哉商訂並經清廷批準的。

《章程》的主要内容是：對在日本各校學成歸國者，視其所學等級，分别授予拔貢、舉人、進士、翰林出身；已有以上出身者，則給予相當官職；由出使大臣監督並核查該學生品行，若毫無犯過，並按照所學科目詳細考驗無誤，方可得到上述待遇。後因日本頒布《清國留日學生取締規定》而未全面實行。1906年爲《留學生考驗獎勵章程》所取代。

10. 11　在美國移民總監福蘭克・薩金特的指揮下，波士頓對華人進行了大逮捕。没有逮捕證的警察闖進飯館和私宅，拘捕了250名華人，把他們關在兩個房間裹。房間窄小，被拘華人只好從晚上8點站到第二天傍晚。後來，其中50人被驅逐出境。

圖為當年乘“阿拉斯加”號前往美國的華工在船艙中。



1　徐世昌、唐文治被任命為商部左右侍郎。

3　中、俄關於東三省撤兵擔保條件的談判停止。

7　章炳麟、鄒容的律師以會審至今尚未復審，又無證人為由，要求保釋章、鄒，被“額外公堂”拒絕。

8　本日為俄軍從中國東三省第三期退兵日期，但東北俄軍並未如約撤退。

8　中、美訂立《通商行船條約》，中、日訂立《通商行船續約》，均涉及開放東三省為商埠等内容。

9　南洋公學被定為高等商務學堂。

9　清廷命各沿海沿江督撫嚴拿愛國學社“不逞之徒”，整頓學堂條規。

10　上海道禁止《國民日日報》銷售。

10　湖南舉人王闓運受清廷嘉獎，被聘為江西學堂總教習。

14　參加訓練京師八旗兵的戶部侍郎鐵良奉旨前往日本，考察日本軍隊的訓練。

14　《鐵路簡明章程》訂立。

20　《國民日日報》因不久前盧和生與主筆發生糾紛，雖經陳少白調解，但從此一蹶不振，於今日停刊。

20　清廷要求力行保商。

22　福州郵局因1分的郵票用完，將2分的郵票斜角對剖為兩枚1分郵票蓋戳使用。這是中國最早的對剖票，至24日停用。

28　俄軍再次佔領奉天省城，拘禁盛京將軍增祺。

28　中、法訂立《滇越鐵路章程》。

28　俄國陸軍大臣克羅巴特金向俄皇建議撤退“南滿”軍隊。

29　清廷批準督辦鐵路大臣盛宣懷與比利時議定的開封至洛陽鐵路修築合同。

30　外務部令駐俄使臣胡惟德催促俄軍撤兵。

31　臺灣澎湖自從本年8月發生流行性感冒至今，患者已達1460人，死亡103人。

△　吉林發生火車過橋落水事故，死亡40多人，重傷40多人。

△　俄人在新疆以安置電綫為名，暗中布軍。

△　直隸總督袁世凱在保定開辦北洋陸軍速成學堂。

1903•11

3　因俄國拒不從東三省撤兵，清政府命出使俄國大臣胡惟德向俄國沙皇交涉。

4　那桐調任外務部尚書、會辦大臣，榮慶任戶部尚書。

4　黃興、陳天華、宋教仁、章士釗等在長沙發起組織革命團體華興會，推黃興為會長。

4　天津日租界擴界。

5　那桐奉命會同奕劻、瞿鴻禨整理戶部財政事務，榮慶被委為政務處大臣。

6　清廷派鄭孝胥管理廣西龍州鐵路。

6　出使英國大臣張德彝向英外交部抗議英軍入侵西藏。

9　中、日關於購運大冶鐵礦預備礦價的合同草簽。

9　御史張元奇彈劾商部尚書載振。

12　俄國外交大臣告訴日本公使，滿洲問題為中、俄兩國之事，他人不必干預。

12　盛宣懷和比利時電車鐵路合股公司正式簽訂汴洛鐵路借款合同，借款總額為2500萬法郎。

12　香港總督卜力改任錫蘭總督。香港部分上層人士請求延長卜力的港督任期。

13　出使俄國大臣胡惟德會晤俄國外務大臣，再次敦促俄國撤兵。

14　粵漢鐵路廣州至三水支綫通車。

17　北京譯學館開學。

17　清政府命外務部與朝鮮交涉，要求朝鮮迅速將受日本指使越過中國邊境的軍隊撤回，以免引起雙方冲突。

20　上海南市豬業同人舉行罷市，要求廢除每月抽捐200元，放寬市內運豬時間。數日後，上海道被迫答應修改章程。

22　俄外交大臣稱：交還東三省須以中國給俄國利益以保障為前提。

25　英國抗議俄國在中國東三省妨礙英國利益。

25　俄國佔領奉天海城。

26　日軍進入吉林境內。

△　高旭主編的《覺民》月刊在上海創刊，極力宣傳"民族主義"。

△　雲南首份日報《滇南鈔報》創刊，每天出版橫幅兩張，土紙鉛印。

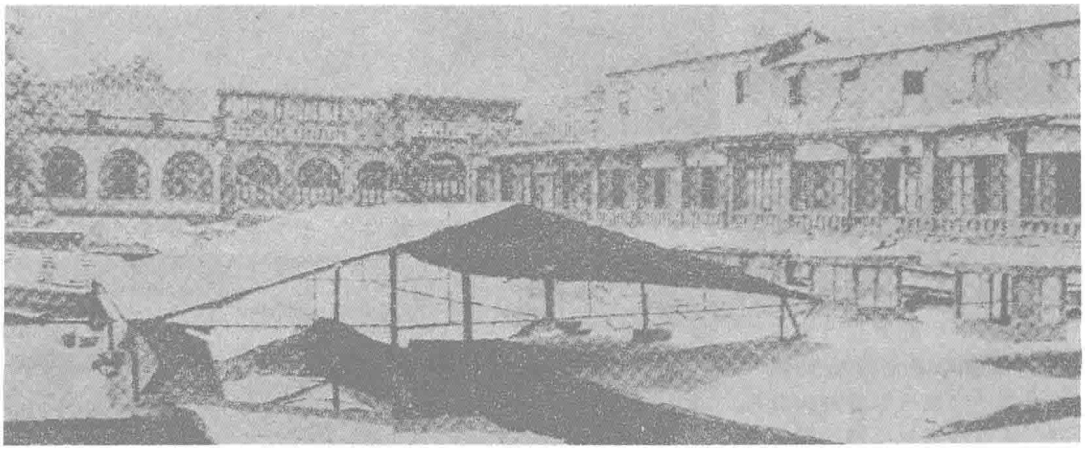
△　永川輪船公司在寧波創立，資本為4萬餘元。

商而優則仕：實業激勵方案出臺

本月　清廷頒布《獎勵公司章程》，通過對致力開辦經營工商企業者給予特別的獎勵，意在鼓勵和促進全國工商業的發展。

章程規定：凡能集股50萬元至5000萬元經營工商業的人，分別獎以議員或商部頭等顧問官等職位，加以七品至頭品頂戴。

同時規定自四等顧問官以上，由商部專折奏請給獎；自頭等議員以下，由商部直接給獎；若商人原有職銜在所定等第之上，遞加一等；已有職銜，可移獎兄弟及親子侄；合股經營，分資給獎；辦理無成效，不予獎勵。



開設於1903年的北京東安市場。

詹阿瑞被殺

11.14　活躍在臺中地區的臺灣抗日首領詹阿瑞，被日軍搜索隊於山區捕獲，今日遭殺害。至此，臺中抗日力量基本瓦解。

1901年2月2日，詹阿瑞率部300餘人進攻日軍大墩街派出所、衛戍醫院及炮兵隊。日本憲兵隊、守備隊和警察隊組成聯合搜索隊，對其進行了長達2年的追捕。

設立商會規定

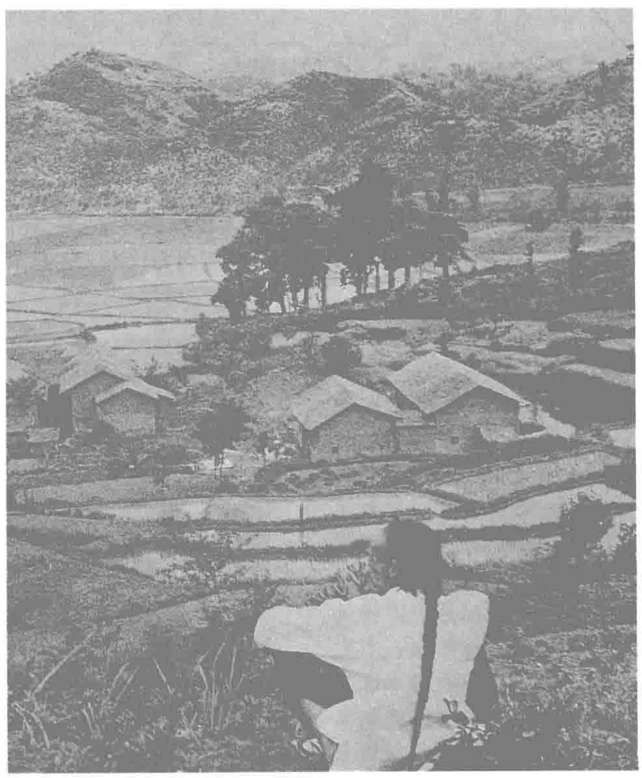
11.24　清政府商部頒布《商會簡明章程》。

章程規定：在商業發達的地區，不論是在省城，還是在其他重要城鎮，都應設立商務總會；在商業比較發達的地方應設立分會，按省份隸屬於商務總會。

商會主要由各商號會員組成，用以統一協調和維護這些商號的利益。

11.19　清政府今天下令各省官員切實振興農業，要求清地畝、興水利、廣畜牧，同時還規定在各省省城開辦農務學堂及設立農牧試驗場等。

圖為晚清中國鄉村景色。



總理練兵處設立·袁世凱勢力膨脹

12.4 清政府在北京設立總理練兵處，任命慶親王奕劻爲總理大臣，袁世凱爲會辦大臣，鐵良爲幫辦大臣。

練兵處下設軍政、軍令、軍學三司，負責考察、督練全國新軍，統一制定有關規章法令。軍政司轄考工、法律、醫務、糧餉和器械等科；軍令司轄運籌、嚮導、測繪、儲材等科；軍學司轄訓練教育、編譯、水師等科。各省相應設置督練公所，督辦一職多由各省督撫兼任。所屬兵備處、參謀處、教練處各置總辦一員，具體主持各項軍務。

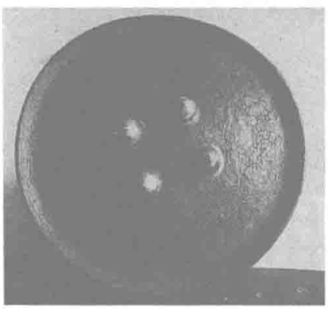
自 1895 年 10 月在天津小站督辦“新建陸軍”以來，袁世凱一直利用各種機會擴展勢力。其“武衛右軍”經八國聯軍一役，非但未遭前後中三軍崩潰之命運，反而實力劇增，“北洋派系”從此嶄露頭角。練兵處一成立，袁世凱即安插親信分任要職，並向全國新軍推行“北洋建制”，使練兵處成爲袁世凱控制軍隊的又一基地。

英兵二次侵藏

12.13 英軍上校榮赫鵬與麥克唐納將軍率英軍 2000 餘人，裝備有新式步槍、機槍、火炮，附工兵隊、後勤隊並民夫 7000 餘人，越過則利拉山，開始第二次侵藏戰爭。

此前，英國與沙俄在西藏的明爭暗鬥已日趨激烈。據英人柏爾稱，英國迫不及待地謀侵西藏，原因有二：一是緬甸獨立運動逐漸發展，不丹、錫金等國，凡有黃種人之處，皆有讎英傾向。中、俄兩國一旦親近，則緬甸難免不發生變故，所以，爲保障英國對印度的長久統治，必須控制西藏；二是西藏西部荒曠人稀，可作爲印度天然屏障，東部物產豐富，如能佔據開發，實有很大利益。而榮赫鵬對此更直言不諱：英國只有佔領西藏，才能“支援我們在四川的各種活動，把我們由東到西的力量結合在一起。”

英軍大舉入藏之初，西藏地方當局即令雪列官銜全面動員藏族軍民應戰，但清廷卻傳諭“匆再鹵莽兹事”。



藏軍盾牌。



《俄事警聞》

12.15 蔡元培等主辦的《俄事警聞》在上海創刊。所謂俄事，是指沙俄對中國東三省的武裝侵略，企圖將其永遠佔爲殖民地。

該報是宣傳拒俄的主要報刊。1904 年 2 月 25 日改名爲《警鐘日報》。

本年文化特別紀錄

△ 張繼編譯的《無政府主義》一書在上海出版。

△ 范迪吉等譯《普通百科全書》100 冊出版，規模堪稱清末最大。

△ 西班牙人雷瑪斯在上海同安茶居、青蓮閣茶院等處放映電影片斷，上海為之轟動。

△ 劉鶚將其購自王懿榮處的 5000 多片甲骨整理出 1058 片，定名《鐵雲藏龜》，由抱殘守缺齋石印出版。這是第一本著錄甲骨文的著作。

△ 晚清四大著名譴責小說中，有 3 部（《官場現形記》、《二十年目睹之怪現狀》和《老殘游記》）均在本年間正式發表。

△ 敖嘉熊等在浙江嘉興發起成立競爭體育會。

1903·12

2 商部所訂鐵路簡明章程 24 條獲批准。

6 俄國陸軍大臣克羅巴特金向俄皇建議，把關東及旅順、大連與南滿鐵路交還中國，中國以北滿權利讓與俄國。

9 駐俄公使胡惟德照會俄國外交部，催促東三省俄兵依約撤退。次日遭拒絕。

11 清廷命令各省切實整頓警務。

12 商部請求由華僑張煜南集股興建潮汕鐵路的建議獲得批準。

12 岑春煊奉命統領廣西諸軍。

12 四川綏定府教授廖平被以“離經叛道，行檢不修”為名革職，其著刊各書也一並銷毀。

13 英軍進抵西藏亞東。

13 候補道揚晟被任命為出使奧國大臣。

14 礦務侍郎張翼被革職，清廷命袁世凱嚴飭張翼限期收回賣予英人之開平煤礦和秦皇島。

17 清廷要求各省澄清吏治，不得濫委州府縣令。

19 《中國白話報》在上海創刊，林白水為主編。

20 俄使照會外務部，要求中國拒絕英兵入藏。

21 清廷同意選派師範學生赴東西洋各國留學。

22 袁世凱致電外務部，稱若日俄決裂，中國應守中立。

22 清政府再次要求各督撫切實保護回國的出洋商民。

24 “額外公堂”宣判章炳麟、鄒容永遠監禁。領事團表示异議，雙方相持不決。

24 總理練兵處具體章程制訂完畢。

24 為籌餉練兵，清政府下令整頓烟酒税、房屋、田地税；並將各省優差優缺的額外收入查明充公。

26 匯編報刊登載的革命論文 29 篇的《黄帝魂》出版，署名“黄帝子孫之一個人”。

27 徐世昌出任練兵處提調，劉永慶任軍政司正使，段祺瑞任軍令司正使，王士珍任軍學司正使。

29 袁世凱請求辭去各種兼職，專門負責練兵。

30 清政府命令各省：如日俄在中國境内開戰，中方應嚴守局外中立。

1904·1

3　德國皇帝支持俄國佔領中國東三省。

7　俄國軍隊 7000 人進入旅順口。

8　俄國宣稱決不損害他國在滿洲已取得的權利。

9　英國公使薩道義照會外務部：開平礦產及秦皇島碼頭為英國公司所有，中國不得強佔。

10　因有前安徽巡撫聶緝規私自與英商訂約之例，清廷嚴令各省不得擅定礦務合同。

11　商部請求先在京師創設商會。

13　張之洞請求獎勵在職官員出國游歷或留學。

14　管學大臣改稱為學務大臣，大學士孫家鼐首任其職。

14　伍廷芳調任外務部左侍郎。

15　盛宣懷與日本駐滬領事小田切訂立《大冶購運礦石預借礦價合同》。

17　清廷召開御前會議商討俄國問題，同時命袁世凱整軍節餉，加強防備。

17　《女子世界》月刊在上海創刊，丁初我、曾樸任主編。

17　陸元鼎被任命為漕運總督。

18　沿海沿江沿邊各省奉令扼守各個關口，切實保護洋人財產和教堂。

20　雲貴總督丁振鐸、雲南巡撫林紹年請求清廷從速變法，以挽救危局。

20　華俄道勝銀行以 1 分 5 厘重息向上海各錢莊借銀，以接濟東北俄軍。上海錢莊業人士舉行集會，一致抵制。

22　四川總督錫良請求集股設立川漢鐵路公司。英、法兩國相繼抗議。

22　袁世凱要求增兵 3 萬，以防範日、俄爭端擴大到中國其他地區。

25　慈禧太后下詔節省宮廷用資，並獎勵捐獻，清除積弊，以擴充軍餉來源。

28　湖北 25 名學生由監督閻海明率領，赴比利時求學。

30　山東利津黄河漫口合龍。

30　駐英公使奉旨同英國商議加征英國藥品進口稅。

△　航行於長江流域的日本大阪商船會社所屬“大亨丸”號貨輪失火燒毁。

“癸卯學制”開始推行

1.13　清廷應張百熙、榮慶、張之洞的請求，於今日頒布《欽定學堂章程》(史稱“癸卯學制”)。

1902 年 8 月，管學大臣張百熙曾進呈各級學堂章程共 6 件，但清政府未曾實行。1903 年 11 月，張之洞、張百熙等人重訂學堂章程，奏請於今日頒發。

章程規定:“立學宗旨，無論何等學堂，均以忠孝爲本，以中國經史之學爲基”,“而後以西學喻其知識，練其藝能，務期他日成才，各適實用”。該章程包括各類學堂的章程及譯學館、進士館章程。另附有學務綱要、各學堂管理通則，各學堂考試章程、獎勵章程等。

這些章程成爲當時學校教育制度的主要依據。基本學制共分 3 段 7 級，長達 29 到 30 年。如果蒙養院 4 年不算在内，也有 25 到 26 年。

第一段爲初等教育，分爲蒙養院 4 年，初等小學 5 年（7 歲入小學），高等小學 4 年，共 3 級 13 年。第二段爲中等教育，設中學堂 1 級共 5 年。第三段爲高等教育，分爲高等學堂或大學預科 3 年，分科大學堂 3 到 4 年，通儒院 5 年，共 3 級 11 到 12 年。

《公司律》頒布

1.21　中國第一個公司法——《公司律》正式頒行。它是商部奏定的《商律》的第二部分，共 131 條，分列於 11 節内：公司分類及創辦呈報法；股份；股東權利各事宜；董事；查帳人；董事會議；衆股東會議；帳目；更改公司章程；停閉；罰例。

《公司律》將公司分爲合資公司、合資有限公司、股份公司、股份有限公司 4 種，規定了公司的組織形式、創辦方法和經營管理辦法等事宜。體例上基本屬於德國法系。

對俄同志女會組成

1.21　對俄同志女會在上海宗孟女學堂内成立。入會者近 200 人，公推鄭素伊、陳婉衍、童同雪三人爲總議長。

會員們倡議設立中國赤十字會，學習戰地救護，一旦對俄開戰，她們願赴戰地，負責搶救、護理傷病員的工作。她們擬派專員前赴日本，與日本赤十字會建立聯系；又準備設醫學科，聘請女教師講授速成醫學。

該會主張采用暗殺手段來對付清政府的賣國官吏，擬“訪求俠客，實行暗殺”。鄭素伊爲建會獨力捐銀 3000 元。

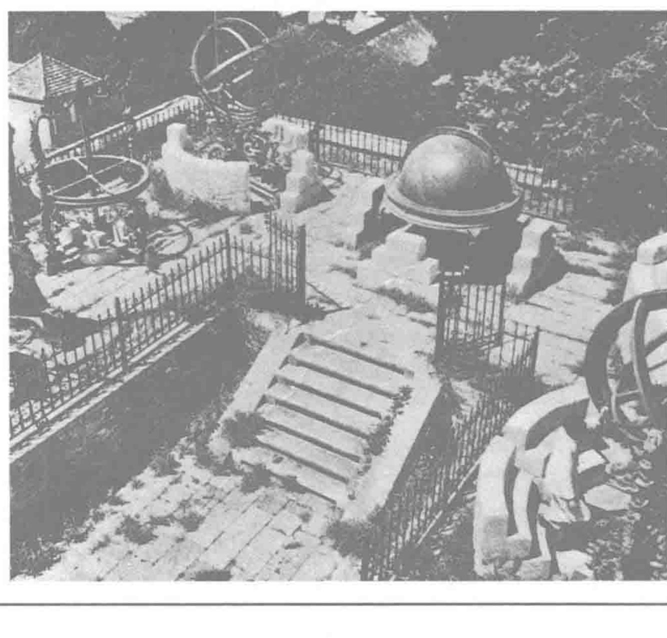
孫中山受封為致公堂“洪棍”

1.11　孫中山在檀香山加入致公堂，由代香主江玉璋、先鋒陳元發主持入盟儀式，名册上記錄:“香邑　孫逸仙　領票　鐘國柱保”。孫中山入盟後，受封“洪棍”(即大元帥）職務，被洪門人士尊稱爲“孫大哥”。致公堂爲旅美華僑洪門團體的總稱，同治、咸豐年間創立，總部設在舊金山。孫中山 1896 年首次到舊金山宣傳革命時，從老同學鄭弼時處了解到洪門宗旨及其在美洲的發展規模，深感洪門致公堂是一股革命潛力，遂決定加入。



孫中山與侄兒合影於檀香山。

1.12　京師觀象臺開始興建。圖為北京古觀象臺。



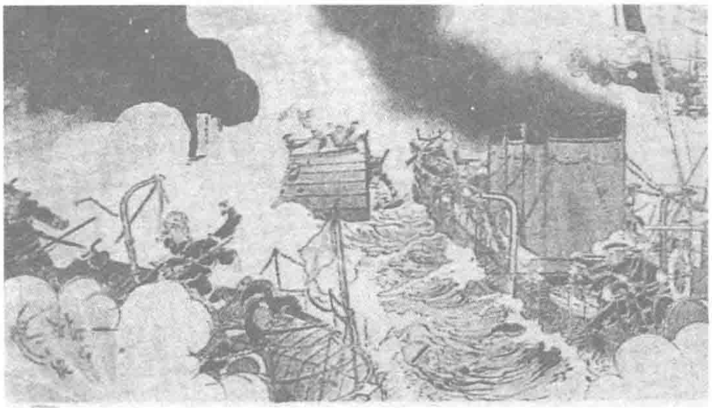
日俄戰爭在中國爆發

2.8 夜間，日本對駐旅順口的俄國艦隊發動突然襲擊，日俄戰爭在中國東北境內全面爆發。

自去年起，在英、美的支持下，日本對沙俄獨佔東三省的行動態度日漸强硬。兩國就此問題談判多次，雙方各不讓步，同時又都着手軍事部署。

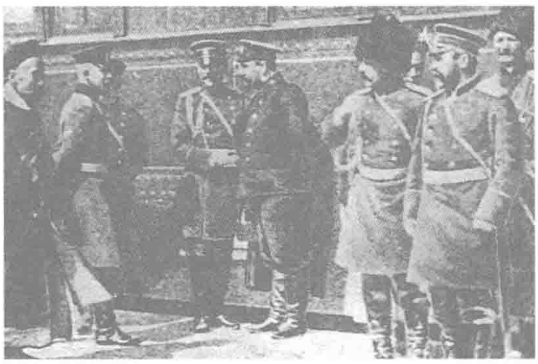
10日，兩國正式宣戰。

12日，清政府稱因"兩國均係友邦"，宣佈在戰爭中"局外中立"。



日本畫家筆下的旅順口海戰。





清廷宣布"局外中立"，並派代表分別會晤日、俄軍事指揮官。

"華興公司"：革命黨人新創作

2.15 黃興、陳天華等人以除夕聚宴爲名，在長沙舉行華興會成立大會，到會者100餘人，黃興任會長，宋教仁、劉揆一、秦毓鎏任副會長。

去年11月4日，黃興以慶祝自己30歲壽辰爲名，邀集陳天華等十幾人，在長沙西區保甲局巷彭淵恂家聚會，決定組織反清革命團體華興會。

爲了避免引起注意，對外用辦礦的名義，稱"華興公司"。黃興設想由湖南發難，然後謀求各省響應，以達到"直搗幽燕"的目的。

華興會成立後，提出"驅除韃虜，復興中華"的口號，入會者有500餘人。同時以華興公司之名發行華興股票，"礦業"代表革命，入股即是入會，股票就是會員證。

華興會設立東文講習所、作民譯社爲秘密活動機關，又組織同仇會、黃漢會以聯絡會黨和新軍。



黃興與部分華興會成員攝於日本。

1904·2

1 因被御史王乃徵彈劾權勢過重，袁世凱請求辭去會辦練兵職務，未獲批準。

4 駐藏大臣有泰奉旨與英方談判英軍侵入西藏境內一事。

6 張亨嘉被任命為京師大學堂總監督。

8 袁世凱奉令調兵駐防沿海及關外一帶，並親自赴榆關指揮。

9 兩廣總督岑春煊主張助日抗俄，乘機收復東三省。

12 清廷命各將軍督撫認真保護通商口岸、教堂及洋人生命財產。

12 編修嚴修因捐款興學成績顯著，被賞五品卿銜。

12 清政府對日俄戰事宣布嚴守"局外中立"，並將遼河以東劃為"交戰區"。

15 榮慶調任軍機大臣。

16 海外華人紛紛致電外務部，主張聯日戰俄，趁勢收復東三省，並願捐軍餉。

17 廣州中興通訊社開始發稿，主持人為駱俠挺。該社為中國人最早自辦的通訊社。

19 俄國遠東總督阿列克謝耶夫強令清廷盛京將軍增祺將中國軍隊於5日內撤離鐵路200餘華里，沈陽留兵限為600名。

19 山東利津縣北岸王莊黃河決口。

20 美國國務卿海約翰通牒各國，請其尊重中國中立及行政完整。

20 直隸提督馬玉崑率軍出山海關，駐扎遼西。

20 貴州仁懷袁清芬率領會衆起義，猛攻溫水，大敗清軍。

21 長沙開辟為商埠。

22 駐俄公使胡惟德照會俄國外交部，要求把遼西確定為非戰區，俄、日兵均不得進入。

24 俄國公使雷薩爾要求將遼河以西劃入戰區，遭到拒絕。

25 廣州準備實行統捐，商人為此進行罷市。

26 《俄事警聞》改名為《警鐘日報》。

△ 陳獨秀在蕪湖創辦半月刊《安徽俗話報》。

△ 商務印書館出版《最新國文教科書》，備受歡迎，僅3天即售出4000冊。

△ 陶成章兩次往探在浙江仁和縣獄中的白布會首領濮振聲，謀求合作。

1904·3

1 上海勤昌絲廠女工罷工，要求廠主立即發還所欠工資，並砸毀廠門招牌。

1 吉林將軍長順病死，富順代理吉林將軍一職。

4 貴州仁懷袁清芬起義軍遭四川永寧道趙爾豐、統領道員劉兆庚率兵鎮壓，起義失敗。

6 俄國外交部宣稱不承認遼河以西為局外中立地。

6 清政府禁止各口岸運米糧前往東三省。

6 青島大港第一碼頭建成並對外開放營業。

8 馬玉崑在熱河布防。

11 比利時人在天津建立天津電車電燈公司。

14 四川總督錫良奏報，藏人親俄拒英，請求清廷迅速確定對策。

16 出使日本大臣楊樞奏報，中國在日留學生達1300名，並請清廷添派武科學生赴日入讀陸軍學校。

17 商部請求頒布路礦暫行章程38條。

21 上海英、美、德、法總領事及商人和中國官員呂海寰、盛宣懷聯合籌辦上海萬國紅十字會，負責救護戰地中國商民。

21 英屬南非頒布禁止華工入境條例。

23 孫寶琦、胡惟德、張德彝、楊兆鋆奏請清廷變法，以激勵人心，培植國本。

23 周冕擅自與中東鐵路公司代辦羼爾簽訂《黑龍江省鐵路公司購地合同》，允許中東鐵路公司從松花江北岸石當站至滿洲里沿途各站擴佔土地300萬畝。

28 俄軍總司令克羅巴特金抵沈陽，俄軍在南滿共集結6萬餘人。

29 戶部獲準設立銀行。

31 《廣東日報》在香港創刊。

△ 民營鐵路——潮汕鐵路開始興建。

△ 嚴修被派赴日本考察教育。

△ 上海紳商孫多鑫等創設商學會，"專以研究商學為宗旨"，後經商部批準立案。

△ 廣東大學堂改為兩廣高等學堂。

△ 札薩克圖旗郡王烏泰私借華俄道勝銀行20萬盧布，借期4年。

《警鐘日報》公開招股謀求擴展

3.17 《警鐘日報》刊出《警鐘日報招股章程》，宣布該報爲"爭存會"機關報，"以抵御外侮，恢復國權爲目的"，此次擬招2萬股，每股5元，以3個月爲限。

上月26日，《俄事警聞》更名《警鐘日報》，更名後即擴充版面，並增加插圖。本月13日，對俄同志會開會議決易名"爭存會"，同時將該報定爲"爭存會"的機關報。



俄國軍艦在上海被解除武裝

3.5 俄國總領事闊雷明照會上海道袁樹勛，同意將俄艦"滿洲號"的軍械及火器全部交給中國海關保管。

日俄戰爭爆發後，清廷宣布"中立"。上月14日，上海道奉兩江總督魏光燾令，宣布上海爲中立區。19日，日總領事照會袁樹勛，要求驅逐停泊在吳淞口的俄國軍艦。次日，俄艦被限令於20日下午5時至21日下午5時離開吳淞口。日艦"秋津洲"號進入張華浜，監督俄艦出港。

3月17日，上海道與海關道正式接受"滿洲號"軍械。

3.7 英國人、中國海關總稅務司赫德通過外務部向清政府呈遞《整頓地丁錢糧練兵籌餉條陳》，為改善清政府的財政狀況獻策。

中國海關自1861年起至今的48年里，都是由赫德擔任總稅務司。

圖為赫德像。



《東方雜誌》面世

3.11 商務印書館出版的《東方雜誌》在上海創刊，初爲月刊，後改爲半月刊，內容有社說、軍事、外交、教育、實業、小說等。該雜誌篇幅規模較大，有"雜誌的雜誌"之譽。是跨越近現代中國史的出版時間最長久（至1948年12月停刊）的大型期刊，也是第一家刊登彩照的出版物。



中國軍事期刊創始

本月 《武備雜誌》出版。該刊由北洋武備研究所創辦，在全國軍界內部發行。這是中國第一份軍事雜誌。

《武備雜誌》專門研討軍事學術，介紹世界近代軍事思想和清政府編練新軍的進展情況。

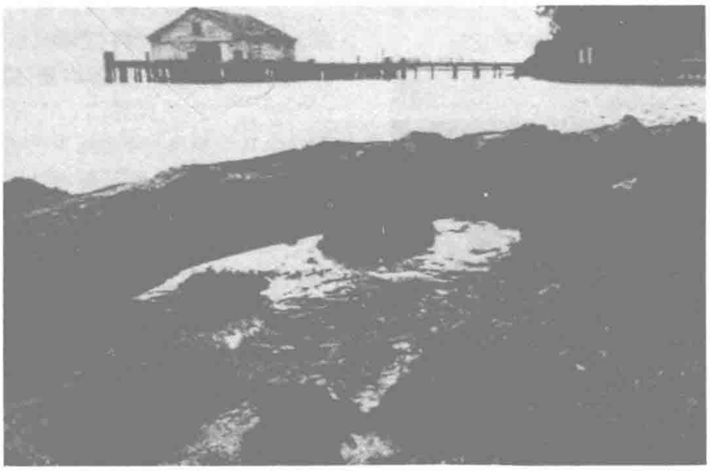


孫文受困舊金山

4.6 孫中山乘“高麗”號郵輪抵舊金山碼頭，美國移民局官員借口孫中山所持文件只是發給在外國出生的中國人的第六號證書，並不能取得美國公民權利，據此不準孫中山上岸，並於次日將孫中山移送移民局仙人島扣留所。

孫中山是上月從檀香山啓程往舊金山的。因清廷貝子溥淪定於4月20日到達美國，參加聖路易博覽會，清廷官員擔心孫中山鬧事，故命清廷領事何機告密，美國政府即命令移民局官員在孫中山到埠時，以其所持文件有漏洞爲借口，將其扣留直至溥淪離境時再行處理。

孫中山被困數日，經訊問後被判令出境。所幸他啓程時，檀香山致公堂已電告舊金山致公堂首領黄三德，黄去接船時，得知孫中山被困於仙人島，便會同《中西日報》社長伍盤照，聘請律師向當局交涉，舊金山致公堂英文書記唐瓊昌也從中斡旋。28日，孫中山恢復自由。此後至8月間，孫中山由黄三德陪同到各埠宣傳革命，在華僑中發展革命力量。



仙人島扣留所。孫中山曾被關押於此。

雅美囚徒逃亡事件

4.18 因上年紅頭嶼事件而被拘禁於臺東的10名雅美族人，今日集體逃亡，結果有4人在卑南山區墜崖而死，其餘6人被認為有改過表現，臺東廳警察特準其返回紅頭嶼。

上年10月4日，一艘美國貨船運載木材由新加坡去上海途中，在鵝鑾鼻附近遇颱風失事，23名船員乘3艘救生艇逃向紅頭嶼。嶼上雅美族人見狀即施以脅迫，掠奪救生艇上衣服、財物，致使4名船員落水溺死，3人失踪。另有5人上岸藏匿，數日後到當地警察所尋求保護。

臺灣總督府接到美國領事照會後，於今年1月27日派討伐隊趁雅美人祭儀之時發起攻擊，逮捕10名雅美族人，燒毁房屋13間，沒收槍、刀、斧等器物，隨後將10名雅美族人押回臺東拘禁半年。

王照投案入獄

4.27 正在北京辦官話字母義塾的王照，在好友沈藎案發後一直無法自安，遂於今日赴提督衙門投案，被拘捕。

王照在戊戌百日維新期間任禮部主事，因直言上奏，受到光緒皇帝賞識，被賞給三品頂戴。政變後王逃往日本，1901年秋再化名潜回北京。

入獄后，王照恰好被監禁於沈藎遇難之室，驚見“粉牆有黑紫暈迹，高至四五尺”。

由於奕劻建議慈禧赦免戊戌黨人以息各國之議，王照僥幸免死，6月27日被釋放。

4.16 清政府因張謇創辦實業、商業公司成效卓著，特別賞予他三品銜，並聘他為商部頭等顧問官。

張謇從1896年起在兩任兩江總督張之洞、劉坤一支持下籌辦綿紡廠，歷時3年，南通大生紗廠投產。紗廠效益良好，使張謇得以繼續開辦實業：1901年建成面粉廠，建立海通墾牧公司；1903年開辦輪船公司、榨油廠、酒廠。張謇還創辦了南通師範學校。



1904·4

5 商部請求準予籌辦實業學堂。

6 駐防延吉廳的清軍連日圍攻越界滋事的朝鮮軍隊，肅清由金沙溝至圖們江沿岸邊界一帶的入侵勢力。

8 俄國要求中國將北洋軍隊中的日本教習遣走。外務部要求袁世凱、馬玉崑酌辦。

9 江南陸師學堂普通科學生因請求將德國操改為日本操，與總辦發生沖突，全體離校。

11 英軍進抵西藏江孜附近。

17 御史蔣式瑆彈劾慶親王奕劻將私產120萬金存入英商所辦的匯豐銀行，請飭親王將款提出交官立銀行入股。

17 户部提出籌款備餉10條建議。

17 費公直、劉三、劉東海等在上海創設麗澤學院，宗旨為“延納海內同志之士，講求當世應用之學”。

18 匯豐銀行拒絶中國官員查核奕劻在該行存款數目的要求。

19 清廷以御史蔣式瑆彈劾奕劻不實，命其回原衙門供職。

20 外務部就俄兵破壞遼西中立一事嚴厲責問俄國公使。

24 臺灣嘉義、斗六、鹽水港發生5至6級地震，損毁房屋3550間，死145人。

25 駐英公使張德彝在萬國紅十字會原約上簽字。

26 日軍渡過鴨綠江，進入東北。

26 《警鐘日報》以“投函”為題，首次刊出孫中山提倡的“驅除韃虜，恢復中華，建立民國，平均地權”的16字主張。

26 貝子溥倫在華盛頓會晤美國總統西奥多·羅斯福。

26 天津海關道唐紹儀等與比利時商人世昌洋行海禮訂立天津電車電燈合同，由世昌洋行經辦天津的電燈、電車事業。

△ 英國商人立德樂在重慶開辦華英合辦煤鐵礦務有限公司，與四川省礦務總局訂立合同，取得江北廳煤礦50年的開采權。

△ 秋瑾由浙江紹興抵上海，準備乘日本郵輪赴日留學。

△ 俄國進入松花江的船只達79艘，其中客船21艘，貨船58艘。

1904·5

1　盧漢鐵路南段自漢口修至郾城，北段自盧溝橋修至彰德。

2　張之洞與兩江總督魏光燾籌商將江南機器制造總局移建蕪湖灣址。

2　《公司注冊章程》訂立。

3　河南鄭州10餘萬人進行抗捐示威，反對“百貨厘金”。

5　俄國要求租借山海關，遭到拒絕。

6　商部請求派候補京堂龐元濟承辦並總理上海機器造紙有限公司。

10　湖南紳商獲準設立鐵路支路總公司，先辦長辰一路。

13　駐英公使張德彝與英國外相訂立《南非洲保工章程》16款。

15　濟南、濰縣、周村開辟為商埠。

15　外務部照會瑞士，聲明願意加入紅十字會聯約。

15　修訂法律館開館工作。

16　因美國違約將粵漢鐵路北段修築權賣予比利時，張之洞電請外務部宣布合同作廢。

16　上海商學會召開會議，由震旦學院總教習馬相伯主持，提出廣泛設立商會，復興民族商業的主張。

17　清政府再次宣告在日俄戰爭中嚴守中立。

19　練兵處關於派學生赴日本陸軍學校游學的建議獲批準。

22　英教士李提摩太會晤奕劻，建議組織十大國聯盟。

24　孫中山偕黃三德從舊金山出發，赴美國各地對洪門會衆進行注冊與革命策動。

24　清廷撥銀10萬兩，開辦紅十字會。

25　首批華工1052人乘“特威戴爾”號輪開赴南非。

27　袁世凱致電外務部：日本人在朝陽募集土匪，編成“東亞正義軍”3營，助日攻俄。

△　鄂、湘、粵3省人民要求廢除中美《粵漢鐵路借款合同》，掀起收回路權運動。

△　孫中山為致公堂重訂章程，以“驅除韃虜、恢復中華、創立民國、平均地權”為宗旨。

△　臺灣日總督府頒布《槍炮火藥取締規則》。

△　正定至太原鐵路動工。

△　奉天省鐵路交涉局被撤銷。

藏軍單獨對英宣戰

5.15　自從1902年6月英國駐錫金政治專員懷特揮兵入藏，佔據甲岡，挑起二次侵藏戰爭序幕以後，英國人一直步步推進，先後越過則利拉山，進據仁進崗，佔領青丕河谷，攻陷帕里，並於今年初挺進藏南重地江孜。

5月5日，英印士兵在江孜附近打敗頑強抵抗的藏軍。

今天，西藏正式宣布對英作戰。藏軍裝備十分落後，馬槍、劍和盾是其主要武器。十三世達賴自1895年親政以后，一直持親俄拒英立場，並一再要求清政府在兵力、武器和軍餉等方面給予支持。而清政府卻一直息事寧人，主張與英國人談判妥協。在軍事行動的同時，英國人玩弄了雙面手腕：一面離間清政府與西藏地方政府的關系，以期撇開清廷直接與西藏地方政府進行談判；一面又通過駐京公使向清政府施加壓力，令其逼使西藏地方政府向英妥協。

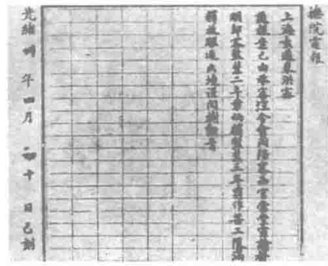
在西藏單獨宣戰之後，清廷不表示支持，其新派駐藏大臣有泰竟然説：“今欲折服其心，非任其戰，任其敗，終不能了局。”

藏軍雖奮力抵抗卻節節敗退。5月26日，死守江孜的藏軍再一次受到英軍的重創。





上圖為藏軍士兵，下圖為江孜炮臺。



上海道關於《蘇報》案判決的電報。

《蘇報》案改判

5.21　上海公共租界會審公廨對《蘇報》案作出改判：章炳麟、鄒容由原判終身監禁分別改爲監禁3年和2年，允許以羈押期作抵，期滿後不得再居住上海公共租界，而《蘇報》則被判永遠停刊。

去年《蘇報》案判決後，輿論嘩然，連一些西方報刊都認爲“在法律及人道均屬不合”，會審公廨迫於壓力，不得不於今日重新作出判決。

親日派集體合唱

本月　日俄戰事已持續3月，戰局越來越有利於日本。

自2月以來，日軍節節推進，本月1日越過鴨綠江，佔領九連城，6日攻陷鳳凰城，19日又在大孤山登陸。加上日人不斷宣傳中日兩國“同文同種”、日本“毫無佔領大清國土地之意”，親日派官僚開始“以俄敗爲喜，以日勝爲幸”。

九連城戰役後，日駐滬總領事小田切提出讓中國官商撫恤日軍陣亡將士，盛宣懷即電請各省督撫秘密辦理，“以厚邦交”。粵督岑春煊、粵撫張人駿提出撫恤日軍陣亡將士之辦法爲：紳商出面，官府撥款。

署理貴州巡撫李經羲在奏折中稱：“俄勝勢必吞併，日勝無非索酬。兩害相形，則取其輕。”張之洞也認爲在日勝之後，可讓其在東北享有“森林礦產魚鹽最優之利益”，“以後防俄之策，當與日本速籌辦法。”

膠濟鐵路全綫修通

6.1　全長 440.7 公里的膠濟鐵路今天全部建成通車。

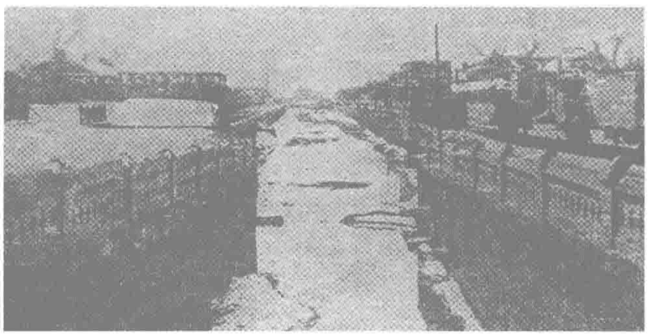
根據 1898 年 3 月 6 日簽訂的《中德膠澳租界條約》，德國不僅獲得整個膠州灣，而且擁有在山東境内建造 2 條鐵路的權利。1899 年 6 月 1 日，德國政府頒布《特許山東鐵路公司建築鐵路及營業條款》16 條，明確指定將青島經濰縣至濟南的鐵路，交由德資組成的山東鐵路公司建造經營。當月，山東鐵路公司即開始對鐵路沿綫進行全面勘測。9 月 23 日，膠濟鐵路正式由青島動工興建。至 1901 年 4 月 1 日，青島至膠州（今膠縣）一段竣工通車。1902 年 6 月 1 日與 1903 年 9 月 22 日，先後通至濰縣、周村。其間高密縣鄉民曾多次與德方發生流血冲突，毀路阻工達 1 年之久。

膠濟鐵路全綫包括青島至濟南的幹綫、張店至博山和淄川至洪山的支綫。所經地區雖多平原，但河道縱横，故有鋼制橋梁多座，其中最重要的爲淄河大橋與濰河大橋。由於所有築路材料均購自德國，而鐵路公司又一味節省工本、追求進度，致整個工程標準下降。

膠濟鐵路投入營運後，采取一套特殊運價制度，以輸出運價比輸入運價低廉，輸入運價又比内地運價低廉的方式，引誘山東及内地從膠州灣大量輸出物資原料，輸入工業産品。9 年中，山東鐵路公司的赢利即增加了 1.5 倍。

6.13　清政府今天再次同意北京東交民巷使館區擴界，由外務部與駐京公使團簽訂合約。

圖為八國聯軍撤走後的北京使館區景象。



秋瑾出走東洋

本月　秋瑾改扮男裝，東渡日本留學。她托人變賣自己的首飾作盤纏，兩個孩子則寄養在紹興老家。

秋瑾到日本東京後，即和劉道一等組成反清組織“十人會”，與練擷芬等組織“實行共愛會”，創辦《白話報》，並經徐錫麟介紹，加入光復會。

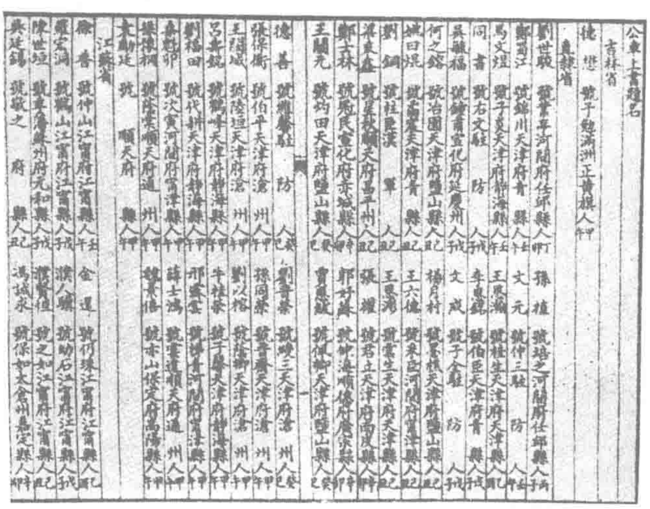
次年，秋瑾考入“青山女子實踐學校”，8 月加入同盟會，並被選爲浙江分會會長。



秋瑾女扮男裝。

6.21　清廷今天宣布特赦“戊戌變法”有關人員，除康有為、梁啓超外，其餘有關人員一律寬免：已被革職者恢復原銜，被關押監視者開釋。

圖為當年“公車上書”部分參與者名單。



公車上書題名

吉林省

徒懋　號子勉滿洲正黃旗人甲午

直隸省

1904·6

1　陸榮廷統領榮字軍在廣西鎮壓天地會會衆起義。

2　英國外交部通知俄國駐英公使，稱英軍進入西藏只是為了索取賠款。

5　安徽商務總局與英商改訂合辦安徽銅官山礦務合同，縮減英方開發的期限及地段，限其 1 年内開辦。

5　上海商業會議公所改名為上海商業總會。

8　日軍佔領奉天岫岩。

10　前廣西提督蘇元春被遣戍新疆。

12　日軍佔領奉天懷仁。

12　由狄平子創辦的《時報》在上海創刊。陳冷血、包天笑被聘為主筆，首次開辟“時評”專欄，聲援革命，一時各報紛紛效法。

14　招商局所屬“海琛”輪，在福建馬尾口外五星礁因擱淺而沉沒。

16　福建興泉永道袁大化奉命赴安徽辦理全省礦務。

16　王芬遷招集 20 萬股本，在上海新閘路迤西開辦機器面粉廠——中奥面粉公司。

17　俄國首批援軍抵達沈陽。

19　中國教育會舉行會議，紀念章炳麟、鄒容入獄 1 年。

21　慈禧太后下詔，宣布以後宮中的工程用款，應由内務府按例定出經費，量入為出，不準再從戶部撥款。

23　《商標注冊試辦章程》確立。

23　日本設滿洲總司令部，任大山岩為總司令官，兒玉源太郎為總參謀長。

24　廣西柳州紹字 4 個營兵變，攻陷柳州縣城。

24　俄國將設置在旅順的地方法院遷至哈爾濱，翌年改稱“邊境地方法院”。

25　江西開辦磁土公司。

27　清廷命各省督撫認真考核州縣吏治。

27　日軍佔領分水嶺、連山關。

29　中國正式加入萬國紅十字會。

30　“伊克巴”號船從天津出發，運送 2025 名華工前往英屬南非德蘭士瓦爾金礦，7 月 29 日抵達德班港，有 55 名華工於途中死亡。

1904·7

6 英軍攻陷西藏江孜。

8 外務部照會日本公使，要求日本政府制止日軍在遼西招募土匪的行為。

8 鄂、湘、皖、贛 4 省鴉片統税開征，總局設在湖北宜昌。

9 英國總領事照會上海道，要求將捐局全部遷出租界。上海道被迫傳令各局遷出。

9 日本海軍封鎖遼東半島。

10 粵海、淮安海關監督及江寧織造被裁撤。

11 清廷命各省節約各項開支，以支持練兵。

12 俄使雷薩爾照會外務部，要求禁止日本在錦州招募土匪。

13 廣西天地會會衆在陸亞發率領下，攻陷懷遠。

14 侵藏英軍自江孜向拉薩進軍。

14 清廷命清查各省錢糧。

16 招商局舉行各總辦會議，決定拒絕將“利源”號貨輪售予俄國，以示抵制。

18 兵部侍郎鐵良奉旨南下，籌劃江南制造局移建新廠址事宜。另查明各省財政狀況，以備籌款。

19 兩廣總督岑春煊到廣西梧州督剿天地會。

19 十三世達賴喇嘛派使者向英軍求和。

23 廣西會衆佔領永福。桂林戒嚴。

24 美國總統羅斯福表示，如德、法助俄，美即助日。

27 上海數百鄉民抗議捐局司事任意設卡抽捐，攻打捐局，搗毀司事辦事機構，最後捐局被迫撤去卡所。

27 英軍迫近拉薩，十三世達賴喇嘛北走青海。

28 中國第一份中央官方報紙——《大清官報》問世。

△ 張謇將自己所刻的《日本憲法》12 冊呈送清廷。

△ 上海南洋中學、民立中學開始演出新話劇。

△ 黃興離滬赴漢，籌劃策應長沙起義。

△ 清廷按商部建議，命令各督辦鐵路大臣將歷年經辦情況制成圖表，寫成報告呈交商部。

△ 山西武備學堂選送閻錫山等 20 人赴日本學習軍事。

中國人參加最後一次科舉考試

7.4 清晨，在禮部會試中選拔出來的 273 名貢士，從中左門進入保和殿，歷經點名、散卷、贊律、行禮等種種儀式禮節，準備參加名義上由皇帝主考的殿試。

這是 3 年一度的全國科舉考試的最後一關。貢士們按這次考試的成績重新排定名次。一甲 3 名將獲賜進士及第，二甲和三甲分別獲賜進士出身和同進士出身。

1904 年爲甲辰年，本已時逢正科取士，又逢慈禧太后七十壽辰，於是甲辰正科便改爲恩正併科，按兩科名額錄取，所以今年參加殿試的貢士較往年要多。

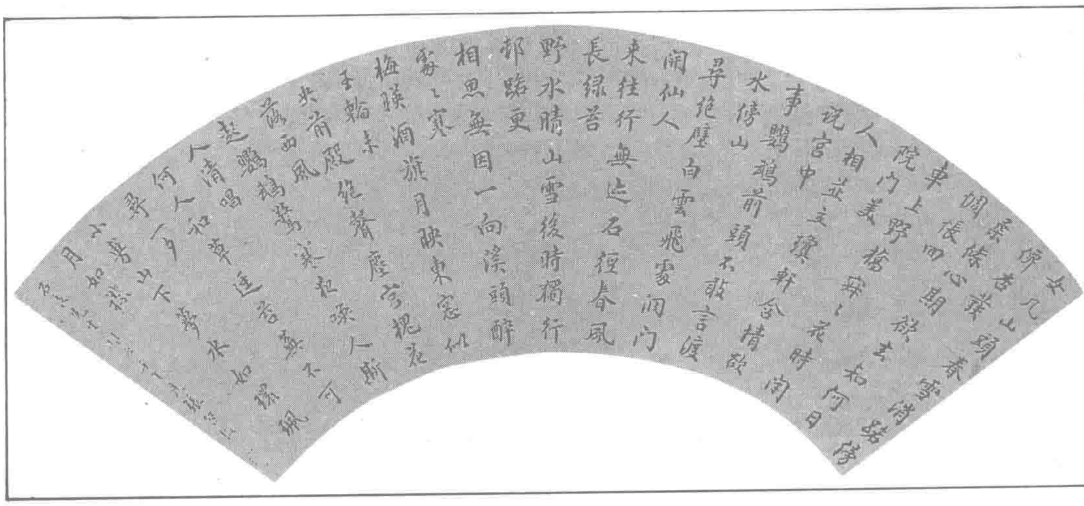
上午 10 時，試題發下，是以皇帝名義提出的時務策問，題長大約五六百字。貢士們立即開始撰寫對策文，對皇帝提出的問題發表自己的見解和建議。對策文不限長短，常例爲 2000 字，規定字必正體，文必到行，工整有格，不容疏忽。日暮爲交卷時限。

皇帝任命的閱卷官 8 人對這些策卷作出評判，貢士名次在 7 月 8 日排定。

這次殿試的前三名爲：狀元劉春霖、榜眼朱汝珍、探花商衍鎏。

參加這次殿試的貢士還有譚延闓、湯化龍、蒲殿俊、沈鈞儒等。

清廷於次年宣布廢科舉，因此甲辰科考成爲中國歷史上最後一次科舉考試。



清末最後一次科考中的第四名（傳臚）張啟後的墨迹。

“革命排滿”團體——科學補習所成立

7.3 劉靜庵、宋教仁、呂大森、張難先、胡瑛、曹亞伯等人在武昌成立科學補習所，先設在武昌多寶寺街，後遷至魏家巷 1 號。呂大森被推爲所長，胡瑛爲總幹事，曹亞伯任宣傳，時功璧任財政，宋教仁任文書。以補習文化、研究科學爲名義，實行光復漢族、“革命排滿”的宗旨。成員主要是青年學生和新軍士兵，着重在新軍士兵和低級軍官中進行革命宣傳和發動工作。

後因準備策應華興會長沙起義，張之洞下令搜捕補習所成員，補習所被迫停止活動。



湖北革命實錄館所藏的《科學補習所之歷史》。

施南反教暴動

7.19 向燮堂在湖北施南率領一批民衆，包圍了法國天主教堂。法國教士鳴槍對群衆進行嚇阻，被激怒的民衆便涌進教堂。管理湖北、西南一帶天主教教務的法國主教德希聖和法國傳教士德希賢、董明德被打死，同時喪生的，還有教民賈澄清、黃朝炳、何登玉、黃張民等人。

教案發生後，法國出動軍艦進行威嚇，迫使清政府答應"賠款"、"懲凶"、"抵命"、"割地"等條件。並於9月30日得以與清政府簽訂《施南教案善後條約》。

清廷以"懲凶"爲名殺害了向燮堂等12人，另有25人被判流放。法國教會勒索賠款白銀14.5萬兩，並限當年交清。對辦案不力的官員，一律給予處分。

樂平抗捐風潮

7.21 江西省樂平縣農民因抗交靛捐暴動。會黨首領夏廷義率領數百名民衆冲進縣城，搗毀學堂，奪取保甲局所存40支洋槍。兩天後，縣城聚集抗捐民衆3000餘人，拆毀統捐局、厘卡、教堂及教民房屋，統捐局和緝私各卡委員被毆打。

江西巡撫夏時派饒州候補道朱子春帶兵前往樂平鎮壓。次月26日，樂平知縣杜璘光奉朱子春命準備下鄉引誘夏廷義投案，然而，杜一出城便被民衆拘押。夏廷義率3000人再次冲進縣城，殺傷官兵60餘人，其餘200餘人潰散，朱子春化裝逃跑。抗捐群衆將縣署焚毀，打開監獄，釋放囚犯，一時控制樂平縣城。

後鄰縣也卷入抗捐斗爭。清廷調九江道瑞澂率千餘兵前往鎮壓。10月，暴動民衆被官軍擊敗。

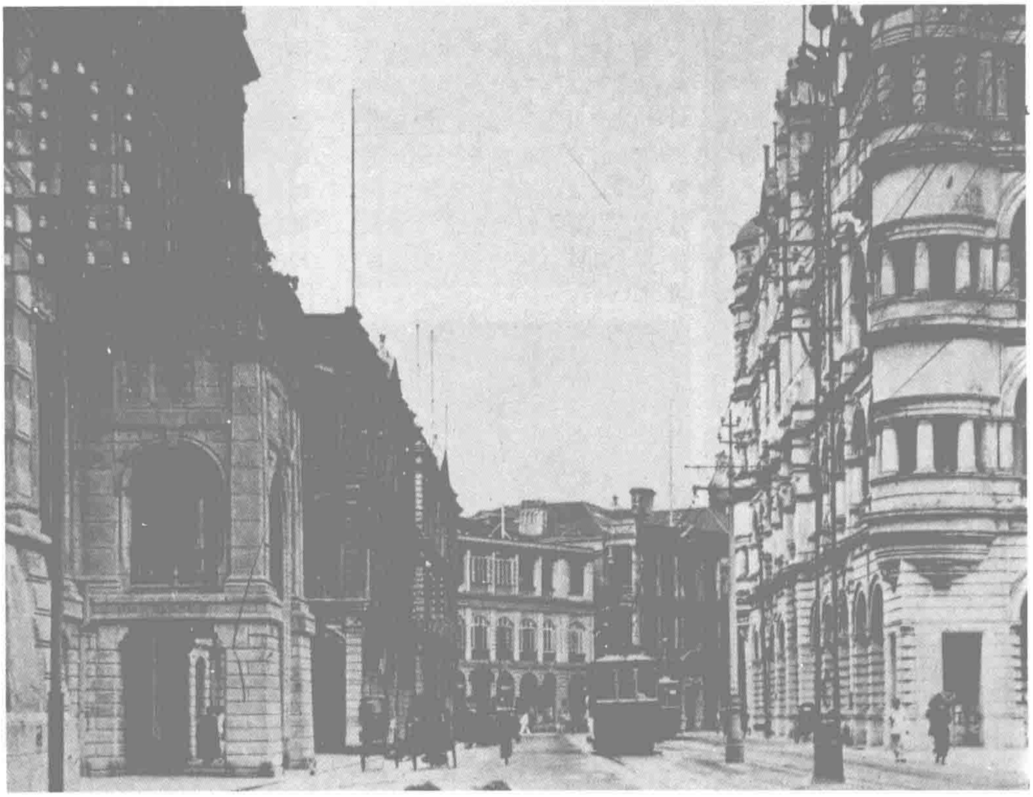
7.3 "百日維新"的重要人物、光緒皇帝的老師翁同龢在江蘇常熟逝世。



7.29 32歲的英國軍事工程師梅杰·彌敦被委任為第十三任港英總督。



7.30 香港第一條電車路綫（從上環至銅鑼灣）建成並全面通車。圖為早期行駛在香港德輔道的單層電車。



1904·8

2　清廷命宗室、滿洲御史均按滿洲官員官例進行考試。

5　兩江總督魏光燾照會各國領事，要求禁止教士、洋人律師擅自進入內地，干涉內地事務、地方訴訟。

5　由東北土匪組成的東亞正義軍襲擊鐵嶺俄軍。

6　上海商務總會總理嚴信厚擬招寧波紳商集股10萬元，創辦寧波通久遠磨粉廠，獲商部批准。

9　德國軍艦在鄱陽湖演習。次日英艦也進行演習。

9　重慶商務分局總辦周靜庵籌備開設重慶商會。

10　日軍鐵道大隊擅自在安東修築安奉鐵路。

11　日本海軍掠走自旅順逃往烟臺並已被中國拆除軍械的俄國魚雷艦。

15　西藏地方當局屈服於英國的武力脅迫，同意接受英國提出的各項要求。

16　彭翼仲創辦《京話日報》，這是北京第一份銷量逾萬份的白話報紙。

19　日軍對旅順俄軍發起總攻。

21　法國使館交還庚子事變中法國所掠儀器28件。

24　日、俄遼陽大戰開始。

26　美國國務卿海約翰訓令駐華公使康格，支持中國中立。

26　張謇等獲準在江蘇宿遷設立耀徐玻璃公所。

26　清政府撤銷十三世達賴喇嘛名號，命九世班禪統管西藏事務。

28　綏遠將軍貽穀劃烏蘭察布盟36萬6666畝草地給天主教主教及教士使用，以了結1900年8月該地發生之教案。

30　四川道孚發生里氏6級地震，死亡逾400人。

31　蔡元培辭去《警鐘日報》主編職務，由汪允宗接任。

△　張之洞在武昌創辦學堂應用圖書館。

△　上海商務總會致電南洋通商大臣，指出自中西互市之後，華商利益屢被洋商侵佔。要求清廷照會各國公使，聲明華、洋商人一律平等。

△　陸慎言在成都創辦四川省第一所女子學校淑行女校，開學時只有學生7人。後改為官辦成都女子師範。

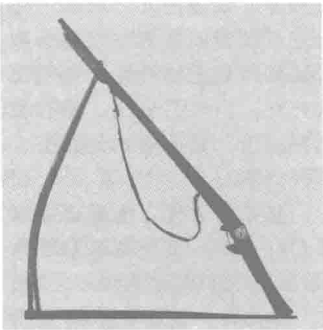
英軍開進拉薩·達賴出走庫倫

8.3　西藏首府拉薩落入英軍之手。此前，西藏地方軍隊在江孜頑强阻擋英軍達數月，但因裝備落后和指揮失當，被迫於7月初將江孜放弃。

當藏軍在江孜逐漸不支之際，西藏宗教領袖十三世達賴在他的喇嘛教經典侍講、有沙俄背景的布里雅特蒙古喇嘛德爾智的影響和建議下，秘密離開拉薩，經青海、甘肅、內蒙，前往庫倫（今烏蘭巴托）。達賴本來還想繼續北上，進入俄境，但爲清政府駐庫倫大臣阻止。

達賴的出走，令開進拉薩的英軍陷於困境，雪季將至，糧草漸少，但卻找不到談判對手。幸好清廷駐藏大臣有泰竟然站在英軍一邊，向英軍送上給養，又命令攝政噶爾丹寺長羅生戛爾曾代表西藏地方當局，和英軍首領榮赫鵬談判，並向藏方施加壓力，逼迫他們接受英國提出的條件。

與此同時，英軍在拉薩大肆搶掠，洗劫寺院，將搶到的珍貴稀罕的書籍、神像、圖畫、瓷器、宗教文物等，源源不斷運往印度。數量之多，以至動用了400多頭騾子。



藏軍的馬槍擋不住英軍。

《支那問題真解》

8.31　孫中山在美國紐約用英文寫成《支那問題真解》一書，旨在向西方人士解釋中國革命的必然性、正義性及其國際意義，指出中國問題的真正解決，關鍵在於"把過時的滿清君主政體改變爲中華民國"。

今年3月，孫中山啓程赴美，開展美洲洪門的"全美會員總注册"，但一時效果不佳，遂將注册事委托給黄三德，而轉向留學界及國際方面之運動，以尋求各國人士對中國革命"在道義上與物質上給以同情和支持"。



協助孫中山完成著述的王寵惠。

年僅10歲的梅蘭芳登上舞臺

8.17　年僅10歲的梅蘭芳在北京初次登臺，從此開始其輝煌的藝術生涯。

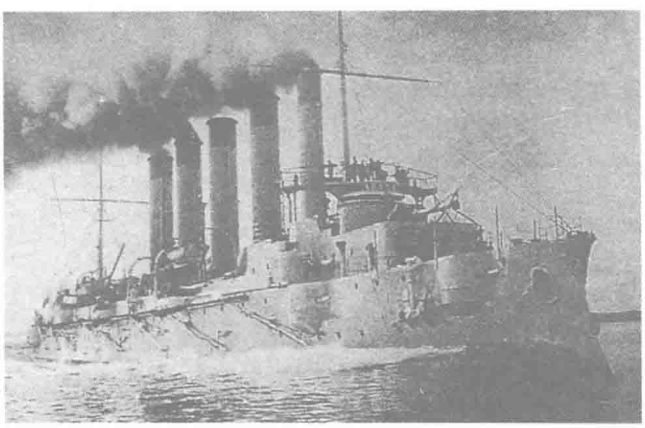
梅蘭芳原籍江蘇泰州，出身於梨園世家，其祖父梅巧玲、父親梅竹芬均是著名的旦角演員，伯父梅雨田是名須生譚鑫培的琴師，人稱"胡琴聖手"。

梅蘭芳父母早喪，由伯父撫養成人，7歲開始學藝，9歲師從吳菱仙學青衣，深得吳的賞識。首次登臺後成爲王瑶卿私淑弟子，此後演技多得助於王瑶卿。



梅蘭芳年輕時代的劇照。

8.10　俄國戰列艦"阿斯克得"號逃出旅順口，撤往海參崴，遭到日軍截擊。



清政府拒絕承認《拉薩條約》

9.8 清政府電示駐藏大臣有泰，明確表示“英員開送10條，有損中國主權”，拒絕批準前一日由西藏地方當局與英軍上校榮赫鵬簽訂的《拉薩條約》，並斥責有泰，指責其聽任藏人與英方立約。

藏英談判之初，西藏地方代表對榮赫鵬提出的賠款、增開商埠等8項條件，均予嚴辭拒絶，指出戰爭由英國發動，有權索賠的應是藏方。

9月1日，榮赫鵬重提條件，並以如不全盤答允，每日增加賠款額5萬盧比進行威脅。清廷駐藏大臣有泰一再支持英方，對西藏地方當局的態度諸多指責，致使藏方代表最後被迫接受了英方全部要求。

條約於9月7日在榮赫鵬指定的布達拉宮簽署，榮赫鵬稱選擇布拉達宮作爲簽約地點，是要“昭告萬國，使英國權威重又樹立西藏”。

、《拉薩條約》規定：開放江孜、噶大克、亞東爲商埠；賠償英國兵費50萬英鎊；拆毀自印度邊境至江孜、拉薩的防御工事；非經英國同意，不得向任何別國出讓、出租西藏土地，不允許任何別國干預西藏事務或派員入藏；不得以鐵路、道路、礦産等權利給予任何别國或别國人，亦不得將西藏各項税收給予或抵押予任何别國或别國人。

湖南巡撫奉命封閉女學堂

本月 清廷指示湖南巡撫陸元鼎查辦該省女學堂。

湖南頑固派王先謙因自己守寡的侄弟媳進女校讀書而對女學大抱成見，於是在官吏杜本崇面前詆毁女學。杜不問青黄，即向清廷上奏“請廢女學”，説女學傷風敗俗，並無實用。清廷遂下諭着“即行停辦”女學堂。對女學本就極爲反感的陸元鼎，一接到上諭，就迫不及待地命令屬下奔赴女學堂，驅散學員及辦事人員。

成都兵工廠“反克扣”罷工

9.25 四川成都出現工潮，成都兵工廠全廠共有600多名工人宣布罷工，以抗議工頭克扣工人工資。

成都兵工廠工頭隨意克扣工人工資的現象一直十分嚴重，工人早已向有關官員提出控訴。四川總督錫良也爲此派員進行調查，但調查人員與官方駐廠代表及工頭互相勾結，蓄意使此事久拖不決。今天，罷工工人再次派員到總督衙門申訴。罷工持續了16天。

9.27 自從本月3日放弃遼陽與5日撤回沈陽以來，中國東北戰場上的俄國軍隊正在迅速潰退。今天，沙皇命令遠東軍總司令克羅巴特金收復遼陽。

圖分别為克羅巴特金將軍（左上）、行軍中的滿洲沙俄士兵（右上）以及東鷄冠山戰場上的俄軍尸體（下）。







1904·9

1 魏光燾調任閩浙總督，李興鋭代理兩江總督。

4 日俄遼陽大戰結束，日軍佔領遼陽。

10 上海商學社正式成立，開設英文、商學科。

10 美國公使康格照會外務部，要求由美國開辦陝西榆林延安煤礦。

10 華洋公共驗疫所在上海落成。所内聘請法、華醫生2名，專治“途中遇病的航海華人”。

10 淞滬鐵路以100萬兩銀價抵押給怡和洋行，但仍由華人管理。

10 清廷内務府人員和機構被裁撤。

12 廣西天地會會衆攻陷三防，23日攻陷羅城。

12 練兵處上報陸軍學堂辦法。

16 江西樂平會衆的抗捐活動為九江道瑞澂平定。

22 上海英資太古公司新添“金陵”號輪試航，報刊譽其“裝璜倍極華麗”。

22 英軍上校榮赫鵬率兵離藏返印。

23 俄國公使向外務部抗議《英藏條約》。

26 天津海關道唐紹儀以三品京堂候補加副都統銜，奉旨前往西藏查辦西藏地方當局擅自與英印訂約事件。

26 外務部同意德國在重慶設立領事署。

27 .練兵處遴選108名學生赴日留學。

29 臺灣公學校和國語傳習所準許中國兒童就學。

△ 清政府仿照西方，將軍隊分為常備兵、續備兵和后備兵3種，在中國首次將分役區分為現役和預備役。

△ 臺灣流行鼠疫，至本月底，患者約4145人，死者約3054人。

△ 李谷克率領德國遠征隊第二次到新疆地區盜竊文物。

△ 曾樸等人組織“小説林書社”。

△ 滿族士女惠興在杭州創辦貞文女學堂。

△ 卞鼐發起創辦四川第一家日報——《重慶日報》。

△ 招商局派輪船試航漢口至長沙航綫。

1904·10

1　英軍退出西藏。

2　户部令各省鑄造銅元。

3　首任墨西哥駐華公使向清政府遞交國書。

3　清廷命在四川、雲南、青海邊界舉辦屯墾、畜牧，寓兵於農，並招工開礦。

6　清政府表示有意調解日俄戰事。

10　日俄沙河大戰開始，18日結束，雙方各死傷4萬人。

10　上海啓明女校開學。該校由天主教耶穌會傳教士在徐家匯聖母院創辦。

11　廣西道員王芝祥、龍濟光在羅城與柳城之間打敗天地會隊伍。

11　張之洞擴充漢陽槍炮廠，將其改名爲湖北兵工廠。

16　嚴修、張伯苓在天津創立敬業中學，後改名爲南開中學。

19　重慶罷市，反對厘金局苛刻勒索。

21　人鏡學社在《警鐘日報》上發表《簡章》，介紹該學社内設閲書、講學、課藝、體育、國語5支部。

21　江西景德鎮磁工與清兵發生冲突。

22　四川留日學生反對英、法索要川漢鐵路貸款權，上書總督錫良，要求集資自辦。

24　清兵搜查華興會機關，黄興、劉揆一先後逃往上海，馬福益逃往廣西。

26　張振勛被任命爲考察商務大臣，督辦福建、廣東農工路礦事務。

27　上海女工傳習所開設，“以爲女子自立之助”。

27　篆刻家丁輔之等發起成立“西泠印社”，推吴昌碩爲社長，成爲中國很有影響的書畫篆刻藝術團體。

28　武昌軍警搜捕科學補習所及東方講習所成員。

29　張之洞彈劾總税務司英人赫德，請求朝廷不準其干預西藏事務。

△　旅美華僑呼籲修改苛待華工的條約，並派代表回國發起拒約運動。

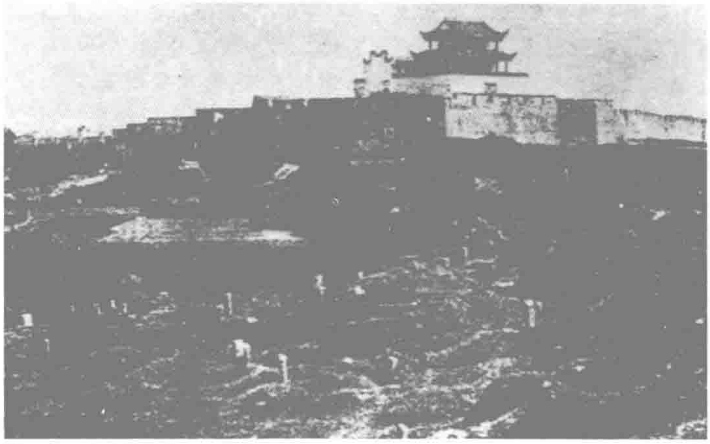
△　東大陸圖書譯印局出版《國民日日報匯編》，共4册。

△　汴洛（開封至洛陽）鐵路動工興建，該路是向比利時借款修築的。

華興會長沙起義不慎流産

10.23　黄興、劉揆一等華興黨人策劃的“長沙起義”計劃不慎外泄，宣告流産。

華興會成立後，黄興對會黨極爲重視。當時以馬福益爲首的回輪山佛祖堂，在湖南會黨中勢力最大。劉揆一之父曾救過馬福益，劉因此與馬認識。於是黄興派劉攜其親筆信往説馬福益反清，馬慨然應諾。



華興會秘密活動地點——長沙天心閣。

今年春，黄由劉陪同，乘夜冒雪親赴湘潭茶園鋪礦山一個山洞，與馬共商起義大計，擬於陰歷十月十日（11月6日）西太后慈禧生日，當湘省文武官員齊集長沙皇殿行禮時，預埋炸藥轟斃該省大吏，乘機舉事。同時決定黄興爲主帥，劉揆一、馬福益爲副總指揮，分别掌握城内外的武備學生、新舊各軍以及會黨。

華興會在省内外均作了大量準備。在武昌設立分會，胡宗畹、宋教仁、陳天華、譚人鳳等分頭在鄂、贛、滬以及安慶、南京、九江、杭州等地策劃響應；黄興則來往湘、鄂之間，布置一切，並派劉揆一、陳天華往瀏陽，授馬福益少將，贈以馬匹槍械。由於華興會已處半公開狀態，計劃竟被一會員無意泄露，致使湖南巡撫陸元鼎嚴令巡防營偵緝，並於次日捕獲大批華興會員。



創刊人之一——汪笑儂。



“梨園革命軍”——《二十世紀大舞臺》

本月　由陳去病等6人發起創辦的《二十世紀大舞臺》，以上海“二十世紀大舞臺叢報社”的名義出版。陳去病、汪笑儂擔任主編，柳亞子撰寫“創刊詞”。這是中國第一份專門性的戲劇刊物。

該刊“以改革恶俗，開通明智，提倡民族主義，喚起國家思想爲唯一之目的”，倡議改良戲劇，鼓吹組織“梨園革命軍”。後因刊登攻擊慈禧太后、宣揚革命的劇本，衹出版了2期，便被清政府查禁。

張之洞重拾聯日抗俄説

10.24　張之洞上奏，力主在日本戰勝俄國後，對日償費，給其以“森林礦産魚鹽最優之利益”，“並將鐵路利益抵扣若干”，認爲應“東聯日，西聯英，雖兩國必欲要索利益，然總勝於俄國之信義全無，公然吞噬者”。不久，他又提議東三省“遍地開放”後，必須聘用外國顧問，“而日本人無妨稍多”，並主張東三省由“中日兵合力駐守”。

在此之前，清廷爲預籌應付日俄戰爭結局，曾向督撫廷臣廣求對策。各方議論雖多，但大致不外兩派：一派建議東三省全面開放，使“各國利益均沾”；一派則主張“助日抗俄”。

後來，以張之洞爲首的聯日派主張在中日關於東三省的談判中被具體採用。

浙學會·暗殺團·光復會

本月 江浙革命團體光復會（又稱復古會）在上海成立。蔡元培被推舉爲會長。總部設於新閘路仁和里。

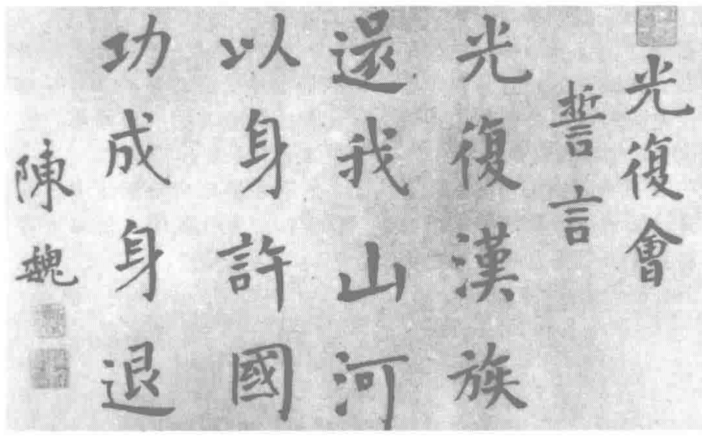
1900年夏秋之間，浙江求是書院進步師生組織“浙學會”。1903年底，在東京的原浙學會成員和軍國民教育會會員等浙籍留學生兩次聚會，決定回國組織革命團體。不久，龔寶銓回國在上海組織“暗殺團”，蔡元培聞知後主動加入。光復會遂在暗殺團的基礎上成立。

光復會的主要成員有：趙聲、吳春陽、徐錫麟、龔寶銓、蔡谷清、陶成章、孫毓筠、林獬、黃炎培、俞子夷、秋瑾、陳去病、柳亞子、陳伯平、馬宗漢、章炳麟等。會員以金牌爲徽章，中鏤一“復”字篆文，旁刻正楷。

陶成章和徐錫麟逐漸成爲該會的領袖。



光復會會長蔡元培。



光復會會員陳魏録寫的《光復會誓詞》。

謀刺王之春未遂

11.19 華興會成員萬福華在上海謀刺前廣西巡撫王之春未遂，被巡捕房拘捕。

王之春在廣西巡撫任上，曾被傳向法國借兵借款以剿平廣西會黨，受到全國輿論强烈譴責。此次到上海游歷，仍出言不遜，指責拒俄運動，激起黨人義憤，萬福華等人計劃對其行刺。

本日，萬福華以上海名紳吳葆初名義，邀請王之春到英租界四馬路金谷香菜館赴宴，萬福華槍擊王之春，但槍未響。王見狀大叫，巡捕聞聲趕來，將萬福華拘捕。次日，章士釗到捕房探望，又以嫌疑犯被拘。捕房並查到余慶里黨人機關，捕去黃興、張繼等11人。

上海公共租界會審公廨對此案進行會審。25日，以私帶軍火罪判萬福華人獄10年，黃興等交保釋放。

天津商務總會成立

11.16 商部今天批準將原有天津商務公所改組爲商務總會。其宗旨是保商和振商。今年1月中旬，清廷已詔準商部上奏的商會章程，並允許首家商會在北京創設。

總會成立後，即采取措施緩解津直金融危機。

甲骨文字學發端

本月 孫詒讓完成了我國第一部甲骨文字形容專著——《契文舉例》的寫作。自1989年王懿榮發現甲骨文後，雖有劉鶚著過《鐵雲藏龜》一書，但他僅將甲骨文視爲古董加以鑒賞，未就字義進行研討。

本書1913年方刊行於世。

張振勛二次被召·奏陳振興商務12條

本月 實業家張振勛再度被清廷召見，領賞頭品頂戴，被委爲考察南洋商務大臣。

張振勛爲粵籍南洋華僑，以創辦新式企業而知名。其涉足的産業包括有墾殖、百貨、航運等，尤以創辦烟臺張裕釀酒公司最爲聞名。張氏以其經營實業的才能受到清政府的常識和重用，曾先後被委任爲檳榔嶼、新加坡總領事。

1898年，張振勛被李鴻章電召回國，開始在國內大規模參與實業的生涯，先後當過粵漢鐵路、佛山鐵路總辦。因經營有功，1903年被清廷召見，賜侍郎銜。

此次被召見時，張氏上書奏陳振興商務12策，建議抵制洋貨，以商戰之法收回各種産業利權，招商辦農、工、路、礦等，增設官商合辦和商辦鐵路的支綫。這些主張，在朝野普遍引起反響。

1904·11

1 俄國駐黑龍江省軍事委員鮑格丹諾夫和隨員多人在五站地方被當地居民擊斃。

3 西寧辦事大臣延祉奉旨赴庫倫，迎護十三世達賴喇嘛前往西寧。

4 劉玉璘被任命為駐南非英國屬地總領事，管理應募出洋在當地工作的華工。

4 唐紹儀被清政府任命為議約全權大臣，與英國交涉西藏事宜。

5 永定河南岸決堤缺口修復。

6 河南祥符回民李沅慶率衆萬人抗糧罷市，不準米面柴草入城，後被清兵鎮壓。

6 山西永濟民衆抗捐，大鬧縣署，抗拒官兵。

6 臺灣嘉義、雲林發生6—7級地震。僅嘉義一處，房屋倒塌154間，死78人，傷23人。

7 黃興、陳天華、楊守仁、張繼等人在上海啟明書局開會，決定分途運動大江南北學界軍隊起義。

9 因開平礦案在英國法院開庭審理，清廷特準張翼前往對質，設法收回該礦。

13 張竹君在上海創辦女子中西醫養病院和女子中西醫學校。

17 張之洞請求廢除美辦粵漢鐵路的建議獲批準。

18 張振勛獲準在廣州設立農工路礦公司。

18 商部批準集資設立上海官書局。

25 外務部電告增祺：不許日、俄軍隊侵犯陵寢重地。

27 胡惟德奉命赴荷蘭商議免征紅十字會施藥船稅款等事宜。

27 外務部提出“庚子賠款”還付方法。

28 清政府禁止各省借施行新政的名義巧立苛捐雜稅。

△ 福開森等在上海創設華童公學。

△ 上海城廂工程局派工程師至法華鎮等地勘察，並設立標竿，直至七寶鎮。準備開築上海至佘山公路。

△ 商辦江西全省鐵路公司正式成立。

△ 光復會成立，以“光復漢族，還我山河，以身許國，功成身退”為宗旨，以暗殺和暴力為革命手段。

1904·12

1 呼倫貝爾副都統照會中東鐵路俄國官員，嚴禁俄國人在牧場松林内伐木。

5 日軍攻佔俄軍旅順老虎溝陣地，日軍傷亡 1.7 萬人。

7 彭翼仲等在北京創辦《中華報》，以“恢復國權，啟導民智”為宗旨。

7 候補五品京堂曾廣銓被任命為出使朝鮮大臣。蔭昌連任出使德國大臣。

9 駐日公使楊樞奉旨密查留日學生設立同仇會一事。

9 清廷會同上海租界工部局查禁《警世鐘》，同時逮捕發行該書的時中、啟文、鏡今、東大陸等書局執事。

10 上海道袁樹勛照會領袖領事、美國總領事古納，規定今後租界外捕人，一律憑會審公廨簽票，否則是違章越權。

12 湖北、雲南巡撫被裁撤。

12 總理練兵處獲準設定新軍官職。

14 孫中山自美赴英。

15 齊齊哈爾副都統請求開設通肯墾務局，開發吉林通肯各處荒地。

16 上海知縣會同俄國副領事等赴仁濟醫院驗證周生有的尸體，“確系斧背擊傷斃命”。

20 清廷令沿海各省戒嚴，以防俄國艦隊乘機搶奪沿海港口作為基地。

22 駐美公使梁誠照會美國國務卿海約翰：因簽約的美國合興公司已轉入比利時人手中，違反原訂合同，因此取消粵漢鐵路借款合同。

23 上海公共租界會審公廨會審萬福華刺殺王之春案結案，萬福華被判監禁 10 年，充作苦工。

24 因牽涉萬福華案被捕入獄的黃興、陳天華等 4 人由林白水立保候訊。

28 清政府派駐美公使梁誠與美方會訂《中美和衷條約》。

△ 内蒙古貢王創辦的蒙古族第一女子學校“毓正女子學堂”開學。

△ 臺灣高山族民衆襲擊苗粟洗水坑日警。

△ 至本月止，全國學堂增至 4476 所，學生 99475 人。

△ 至本月止，中國基督教徒人數約增至 13 萬。

滬上俄國水兵撒野殺人

12.15 沙俄軍艦“阿斯克得”號水兵亞其夫與地亞克在上海南京路外灘無端殺害寓滬寧波人周生有。

18 日，上海道袁樹勛照會俄國總領事闊雷明，要求交出凶犯，由中國政府審訊。而闊雷明卻予以拒絶，聲稱“必得水師官審訊，領事亦無權”。

23 日，外務部照會俄國公使雷薩爾，要求他轉飭駐滬總領事，立即交出凶犯，由華官訊問並處理，“以符公例”。此要求也被雷薩爾拒絶。

28 日，袁樹勛前往俄領事署會晤闊雷明，再次要求凶犯“歸我審辦”。闊雷明以周生有案“事出意外，實屬誤傷”加以推搪，袁樹勛當即指明：“俄兵凶暴，拾斧殺人，殺機早起。”

幾經交涉，俄方只答應以俄國法律審判凶手。此答復遭到中國官方和民衆的一致反對，各省寓滬紳董集會，決定停止使用華俄道勝銀行所發行的鈔票。

中國駐俄公使胡惟德爲此照會俄外交部轉海軍部，要求剝奪凶犯亞其夫一切權利，監禁 8 年，兼罰作苦工。

經胡惟德歷時兩個多月反復交涉，數次抗爭，俄海軍部不得不同意照辦。

蘇州書院改辦學校

本月 署理兩江總督端方奏陳在蘇州紫陽書院設立江蘇師範學堂。蘇州新式普通學校建設由此發軔。

庚子之變後，清廷被迫再次推行新政，興辦新式學校之風盛行。江蘇名士張謇等曾竭力勸說兩江總督劉坤一興辦新式學校，並爲其擬訂了初、高兩級中小學課程，但劉坤一暮氣日重，未能有所作爲。劉坤一去世後，端方署理其職，即着手積極倡辦新學。

江蘇師範學堂以羅振玉爲監督，聘請日本人藤田豐八爲總教習，科學教師也多由日本人充任。

本年經濟特別紀錄

△ 本年全國新開設廠礦共 26 家，投入資本總額為 612.1 萬元。

△ 清政府全年共向外國借款 91.849 萬兩，主要用於購買、制造軍火船炮及財政支出。

△ 廈門官紳陳子顯提議清政府再設海外招商輪船局，招募挂洋旗的華僑輪船歸該局經營。

△ 張謇、湯壽潛、許鼎霖等人聯合創辦大達輪步公司。

△ 廣東官銀錢局開辦，發行紙幣——官銀元票，分 1 元、5 元、10 元 3 種。

△ 英國人投資 25 萬元，在漢口創立和利冰廠。

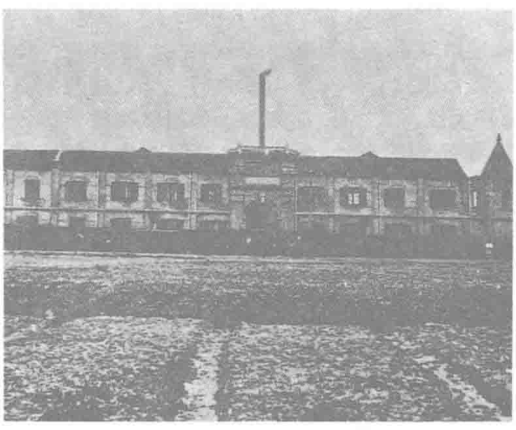
△ 廣州港出口白絲共 3733 擔、機器繅絲共 34521 擔。

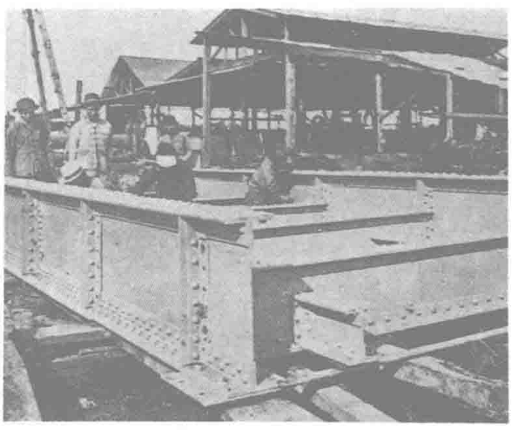
△ 日本棉花股份公司在漢口設立支店，經營棉花、肥料輸出與日本棉紗等貨物的輸入。

△ 上海新創設江南制革廠、源昌繅絲廠。

本年 朱志堯在上海創辦求新機器制造廠，被譽為“我國工業界仿造外洋機器之鼻祖”。該廠產品多樣，有滾路機、躉船、抽水機、鍋爐、碾米機等。其中最著名的有 15 丈長的汽船、40 尺自鳴浮筒、65 尺鐵路橋梁等。

圖為求新機器制造廠外觀及其承造的浙江鐵路大橋橋梁。







日軍冲破旅順口俄軍防綫。

旅順俄軍投降

1.1 據守旅順口的俄軍向日軍投降，沙俄保住東三省中部的希望化爲泡影。

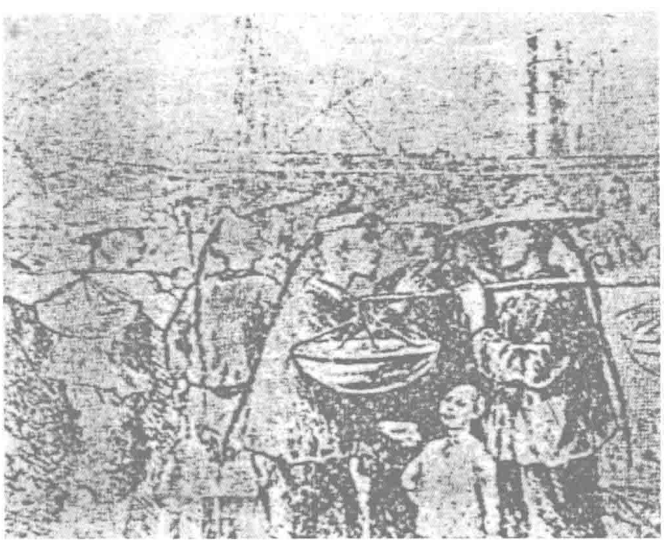
日、俄艦隊從上年2月至8月曾在旅順口附近進行多次海戰，俄艦損失慘重。同時，日本在陸路自新義州渡鴨綠江，攻佔九連城、鳳凰城、寬甸、本溪湖，進逼遼寧，切斷遼沈地區的俄軍主力與旅順口及海上的聯系。

去年9月，雙方主力部隊大激戰，俄軍主力自遼陽撤退到盛京（沈陽）。經過長時間被圍困之後，今天，俄軍終於交出了旅順港。

在此之前，俄軍曾努力抵抗，城内的4.5萬名俄國士兵中有7700人戰死，1.5萬人受傷。日方士兵也傷亡甚重。在去年11月27日至12月5日之間，日軍在設置於城市周圍的層層鐵絲網中與俄軍惡戰，共死亡1.1萬人。

1.25 駐美公使梁誠照會美國政府，重申兩國原訂的《限禁來美華工保護寓美華人條約》已於上年底期滿失效。

圖為契約華工啟程赴美。



清廷擬設東京法政速成科學

1.28 出使日本大臣楊樞奏請清廷在東京特設法政速成科學，專門向游學日本的中國官紳授課。

早在1903年，日本公爵近衛篤麿就曾與中國留學生監督汪大燮商議，擬在東京設立速成法政學院，專門教授留學日本的中國官紳。後因汪大燮卸任，近衛篤麿病逝，此事被擱置。

此次東京法政大學總理梅謙次郎重提建立這個學校，楊樞當即表示贊同，並向清廷奏請，力圖促成此事。

不久，經日本文部省認可，法政速成科學辦成，設法律、政治、理財、外交4科，學制半年，游學官紳300人入學。這時日本專爲中國留學生而設的文科學校有宏文、同文、成城3所，這幾所學校共爲中國留學生提供了近1300個學位，但仍滿足不了源源不斷而來的中國學生的需求。爲此，楊樞又與明治大學協商，爲中國學生特設經緯學堂。

謀刺鐵良未遂 王漢投井自殺

本月 湖北革命黨人王漢、胡瑛在河南彰德謀刺南下巡察軍事財政的兵部侍郎鐵良，未遂。官兵四出搜捕，王漢被迫投井自殺。

本月，鐵良由湖南到武漢。湖北革命黨人聞訊即謀劃刺殺行動。王漢、胡瑛2人先攜帶手槍前往漢口大智門火車站狙擊未果，後尾隨鐵良乘車至河南彰德，在車站潛伏，當鐵良專車到達時，王漢向鐵良連發數槍，但都未擊中。

鐵良曾任直隸總督榮祿幕僚，1903年曾赴日考察軍事。

4 增祺奏請清廷，徵收奉天省實官捐和銜翎、封典、貢監捐及代收7項常捐，用以賑濟安撫東三省難民。

5 駐美德使告知美國國務院，德國贊成對華“門戶開放”政策。

5 山東濰縣民衆抗捐。

6 美國國務卿海約翰照會駐美公使梁誠，聲明合興公司仍在美國人管理之下，警告中國不得廢除粵漢鐵路合同。

7 清政府命令駐美公使梁誠，力爭廢除華工禁約。

10 外務部照會英國公使，索還威海衛，遭拒絕。

11 俄國騎兵襲擊牛莊、營口，擊敗日軍及土匪馮麟閣部。

13 美國國務卿海約翰發出通牒：日、俄和議，應保全中國之完整。

13 俄國通告各國，指責中國未能恪守中立，屢次背約，偏袒日本。

15 上海商界人士因俄國水兵殺害周生有一案久未了結，決定停止使用華俄道勝銀行鈔票。

19 湖北籍留美、留日學生分別致電張之洞，請求廢除粵漢鐵路借款合同。

20 中、德訂立小清河汶路章程。

21 清政府對俄國指責中國違反中立法一事發表聲明，並抗議俄軍屢次進犯中立地區。

21 江蘇丹徒民衆反抗政府加征漕糧。

23 袁世凱獲準試發行直隸公債票。

25 清政府商標注冊局正式設立。

25 清廷命各省倡設並保護華商輪船公司。

27 漕運總督被裁撤，改設江淮巡撫。

27 香港賀州釜江口內停泊的民船失火，燒毀船只60多艘。

28 清廷擬設立貴胄學堂。

29 東京中國留學生開會，請求清廷立憲。

31 廣西候補道龍濟光、守備陸榮廷平定曾五、彭六、蘇八之亂。

△ 由劉師培、章炳麟、王國維、羅振玉、柳亞子等人組成的國學保存會在上海成立。

△ 革命黨人吳樾在保定創辦《直隸白話報》。

1905·2

1　山東巡撫胡廷幹雇用德國人司肯多福為隨員，辦理路礦巡警洋務商務。

2　日軍拘捕遼陽知州陳良傑。

4　駐德美使致電美國總統，轉達德皇旨意，稱英、法計劃瓜分中國領土。16日，美國總統復電稱，英國並無此意，法國或許有。

4　卞鼐設立重慶"東文學堂"，宣傳革命思想。

6　日本在旅順設立鎮守府。

7　清廷不允許十三世達賴喇嘛在庫倫（今烏蘭巴托）建廟誦經，命其返回西藏。

10　俄軍逮捕沈陽電報總局委員周肇祥、吳佩孚。吳佩孚曾於去年夏季往東北為日本人做偵探。3月1日釋放。

12　中亞俄軍進犯新疆喀什噶爾。

13　上海警察學堂創辦，招募學生。

15　清廷命十三世達賴前往西寧，早日回藏。

15　許雪秋等在潮州密謀起義，失敗。

16　會議藏約全權大臣唐紹儀抵達印度加爾各答。

18　《京話日報》批評湖北槍炮製造廠所造槍彈質量不佳，毛病甚多。

22　張之洞奉命責成盛宣懷設法收回粵漢鐵路權利。

23　日俄沈陽大戰開始。

23　出使日本大臣楊樞建議，促使留日學生選修外國法政之學，以備修改法律，收回治外法權。

23　唐紹儀被任命為出使英國大臣。

24　清廷抽查部分省區營務情形，陸軍以湖北常備軍最為優秀，河南等省次之；水師以湖口稍強，其餘較差。

26　廣西梧州發生水上大火災，燒毀100多隻船、筏，燒死200多人。

27　兩廣總督岑春煊奏稱：廣西各地勵亂已大致平息，現已回駐廣東。

27　日軍攻佔清河城。

△　《續增上海洋涇浜設官會審章程》訂立。

△　四川學務處發行《四川學報》。

東北土匪卷入了日俄戰爭

2.10　被日本人招攬的遼寧匪幫馮麟閣、杜立山、金壽山等部（號稱"東亞正義軍"）配合日軍，攻打俄軍佔領的遼西方家屯附近的鐵路橋梁。

馮麟閣、杜立三和金壽山，都是遼西巨匪。馮資格最老，實力最强（最盛時手下有108股匪隊）。出身土匪世家的杜立山17歲做土匪後，自成一派，在家鄉青麻坎建立"天義大營"，名震遼河兩岸。金壽山原是北洋新軍的一名小軍官，落草後依靠俄人發展勢力，也成了匪中一霸。

日俄開戰，日方奉行不擇手段唯求取勝的方針，竭力收攬東北土匪武裝，以作爲其游擊力量，奔襲俄軍。馮、杜、金幾大匪隊均被日方收買，組成"東亞正義軍"。因其人人袒露臂膀，上刺花紋，又被稱爲"花膀子隊"。

與此同時，俄國人也收買了田本等匪隊。

1904年5月，日軍渡過鴨綠江，佔領安東後，直插遼寧腹部，不料在首山一帶遭到俄軍强力阻擊。馮部受日方指使，從右側偷襲俄軍，俄軍猝不及防，防綫崩潰，日軍大舉北進。

1904年6月，"東亞正義軍"在康平一帶襲擾俄軍。1904年8月5日，"東亞正義軍"在鐵嶺附近襲擊俄國輜重隊，俄軍死亡數百人。1904年8月11日，"東亞正義軍"在新民府巨流河上炸毀俄軍浮橋。

清廷對日方大肆招募東北土匪深以爲憂，擔心東北土匪問題國際化，尾大不掉，故於1904年7月8日，照會日本駐華公使予以制止。俄國也多次施加壓力，要清廷采取措施杜絕日方募匪。但清廷卻答復說：日本人之所以招收匪隊，是向俄方學習的結果。

國學保存會創辦《國粹學報》

2.23　國學保存會在上海創辦《國粹學報》雜誌。

《國粹學報》爲月刊，由鄧實任主編，撰稿人有章炳麟、劉師培、陳去病等，以"發明國學，保存國粹"，"愛國保種、存學求世"爲宗旨，反對"醉心歐化"。

雜誌創刊後，刊載經學、史學、諸子學、文字訓詁等論著頗多；刊錄名人畫像、圖片600餘幅，匯編國學權威著作600多種、明清諸儒遺文近500篇，對經、史、文學、音韵、詩賦、金石等進行鈎沉考釋，並提倡不分門派的實事求是作風。創辦者們希冀通過此舉發揚國光，抵制西方文化的侵略，雜誌共出82期。



《孽海花》出版

本月　曾樸的長篇小說《孽海花》由小說林書社出版。

此書以金雯青、傅彩雲影射清末狀元洪鈞和名妓賽金花，"想借用主人公做全書綫索，盡量容納出近30年來的歷史，避去正面，專把些有趣的瑣聞逸事來烘托出大事的背景"。這一清末譴責小說的代表作，此次出版時爲20回，前6回爲金松岑所作，由曾樸潤筆。後來曾樸又加以續寫，至1928年補爲30回。

本月　陳獨秀、柏文蔚組織的秘密革命團體——岳王會在安徽蕪湖成立。

圖為陳獨秀。



南洋煙草公司創立

本月　簡照南、簡玉階兄弟在香港開設煙廠，爲表示與同爲民族資本企業的天津北洋煙草公司併駕齊驅，一致對外，廠名定爲廣東南洋烟草公司，並注册爲股份有限公司。

本年，大規模抵制洋貨運動席卷全國。煙業公所開會，商議乘此機會，“自制紙煙，藉挽利源”。上海三星、德麟、北京大象、天津北洋等 20 餘家煙廠應時而生，總投入資本共約 130 餘萬元。

簡氏兄弟早年在香港經營怡興泰商號，販運土洋雜貨於日本、南洋之間，此次開辦煙廠，共集資港幣 10 萬元。

建廠之初雖高薪聘請日本技師配料，還是不能適應吸煙者口味，難以打開市場。慘淡經營年餘，後改進煙質，創“白鶴”名牌，逐漸立穩腳跟。



南洋煙草公司廠房内景。

“詩界革命家”黃遵憲去世

3. 28　長於以詩誌史的著名詩人黃遵憲逝世。

黃遵憲，字公度，號人境廬主人，1848 年出生於廣東嘉應州（今梅縣）。1876 年中舉人。1877 至 1894 年先後在日本、美國、英國、新加坡等地任政府駐外官員。受西方影響，黃的思想發生變化，曾著《日本國誌》一書，介紹日本明治維新史事。1894 年回國，積極參與維新變法，加入上海强學會，參與創辦《時務報》。

戊戌政變後，黃遵憲受追查，後告病還鄉，倡辦教育。

黃遵憲被梁啓超譽爲近代“詩界三杰”之一，被樹爲“詩界革命”的旗幟。

黃遵憲一生作詩 1000 多首，以叙事見長。



林紓受責

本月　由林紓、魏易翻譯的英國作家哈葛德所著《迦因小傳》全譯本出版。林紓因此立即受到評論家和讀者的攻擊與非議。

事緣 2 年前，該書曾由蟠溪子、天笑生節譯出版。節譯本將主人公迦因情到深處而懷孕、生下私生子一節略去不譯，把迦因塑造成一個熱切追求愛情、但又“發乎情止乎禮義”的形象。

節譯本大受歡迎，而全譯本則令讀者大感尷尬，難以接受。

巴塘藏民暴動

3. 25　西藏巴塘 3000 藏民追隨喇嘛、土司武裝暴動。

暴動藏民大肆劫掠糧署並焚燒教堂。2 名法國教士及 3 名中國籍教徒被殺死。隨後，前來救援的駐藏幫辦大臣鳳全及其衛隊 100 餘人在鸚哥嘴遭遇藏民埋伏，全部被殺。

年初，鳳全奏請限制各寺喇嘛人數，並在 20 年内禁止出家，此舉直接導致今日之變。

《警鐘日報》被封

3. 25　清政府强行查封上海《警鐘日報》，並逮捕報館職工。

《警鐘日報》於去年 2 月 26 日創辦，蔡元培主編。主要撰稿者有劉師培、陳去病、林萬里等。

《警鐘日報》以“抵御外侮，恢復國權”爲宗旨，初期揭露俄國侵佔中國東北的罪行，後對英、法、德等國侵犯我國主權也加以抨擊。尤其重視對政府外交動態及日俄戰爭情況的報道。

1905·3

1　日軍總攻沈陽，第三軍佔領新民。俄軍退出懷仁。

1　倫敦高等法院判決開平礦務局產權案，張翼雖勝訴，但實際上並未能收回礦權。

2　唐紹儀與英國代表在印度談判西藏條約。

5　中、英簽訂廣九鐵路合同。

7　因法國傳教士干預教育權，上海震旦學院全體學生宣布退學。

7　因出售禁書，湖北教育普及書店被查封。

7　戶部奉旨撥銀 30 萬兩，撫恤東三省難民。

8　日軍截斷沈陽俄軍北路，本日攻佔撫順。

9　震旦公學退學學生在上海集會，宣布與震旦公學斷絕關系，籌建復旦公學。

10　俄軍放火燒毀奉天小北門八王祠，造成約 630 餘萬兩銀的損失。

10　日俄沈陽大戰，俄軍失敗，日軍佔領沈陽，並建立軍政府。

12　清廷命長庚、徐世昌考驗改編三鎮新軍。

14　慈禧太后特旨傳見戶部尚書趙爾巽，商討東三省問題。

15　日本滿州軍總司令部移入沈陽。

16　商部接辦南洋公學，校名易為商部高等實業學堂，旨在培養駕駛與電報人才。

19　上海學會創設的義務小學舉行開校典禮。該校專收貧寒子弟，免收學雜費。

21　張之洞再次表示要嚴辦革命黨人。

22　日軍佔領昌圖府，俄軍退居四平街。

27　鐵良被任命為兵部尚書。

31　美國公使康格建議將滿州鐵路權交還中國，由國際共管。美國總統曾告知日本公使高平，主張由列強監護滿州。

31　張謇、湯壽潛、許鼎霖請求準予創設上海大達輪步股份有限公司，擬招股份規銀 100 萬兩，合計 10 萬股。

△　直隸勸業會場在天津開辦。

△　黃興、劉揆一應馬福益之約，由日本前往湘西洪江商議再次起義事宜。

1905·4

2　西藏喇嘛攻陷巴塘，摧毁天主教堂，殺死法國傳教士及都司吳以忠。

5　中國教育會 50 多人在上海愚園召開鄒容追悼會。

5　駐藏幫辦大臣鳳全在巴塘被殺。

5　中國電報總局與大北公司、大東公司訂立《續訂聯合齊價攤分合同》。

6　清廷命令各地關卡，免徵奉天省籌濟局所平買的糧畜及解赴奉天省平價出售糧食的關稅，以幫助賑濟。

6　美國駐華公使照會外務部，要求速開奉天、安東、大連 3 地為商埠。

7　宜昌設立土膏（烟土）總局，原貴州巡撫柯逢時受命管理鄂、湘、贛、皖、粵、桂、蘇、閩 8 省土膏統捐事宜。

12　清廷命各省保護寺院僧衆財產，不得以辦理學堂、工廠為借口勒索廟產。

12　商約大臣呂海寰請求派專使與羅馬教皇議訂教約。

14　四川總督錫良建議籌備興建川漢鐵路，先修宜昌至萬縣一段。

15　上海華新紗廠工人罷工，反對盛宣懷將工廠售給日本人，虹口捕房奉命鎮壓，拘捕工人 5 名。

20　雲貴總督丁振鐸請求開辟昆明為商埠。

21　美國總統羅斯福調解日俄戰爭，勸日本維持滿洲“門戶開放”，並將其交還中國。

22　四川提督馬維騏率兵攻克巴塘泰寧寺。

23　因創辦北洋三鎮有功，清廷嘉獎袁世凱及道員王英楷、馮國璋、知府張懷芝、參將田中玉等。

23　雅州知府聯豫被委為駐藏幫辦大臣。

25　滬寧鐵路舉行開工典禮。

25　兩江總督周馥聘請英國人藍福洛為南洋顧問官。

26　怡和公司“元和”輪在通州被毁，死百餘人。

26　江淮地區發生騷亂，周馥前往江北布置彈壓。

27　英國軍艦再次經鄱陽湖開往南昌。

△　江南船塢從江南制造局中獨立分出。

廢除酷刑　改革律例

4.24　清廷宣布將凌遲、梟首、戮尸 3 項酷刑從律例中永遠删除，所有死刑至斬決爲止。

1901 年 7 月，劉坤一和張之洞提出修訂刑律。1902 年初，英、日、美、葡等國也一再表示，願在中國修訂刑律後放弃領事裁判權。清廷於同年 5 月授權刑部右侍郎沈家本與駐美公使伍廷芳，修繕“祖宗遺法”。

沈、伍參照“洋法”，對《大清律例》作了重大更改：把充軍、流刑、徒刑改爲服勞役；廢除緣坐、刺字及凌遲、梟首、戮尸等刑；笞、杖刑改處罰金；輕罪禁止刑訊拖累；虚擬死罪改作流、徒二刑。經此變革，中國最不人道的刑罰終告結束。







圖為清代斬首行刑場面（左）、施行酷刑絞殺（右上）與凌遲（右下）情形圖。

集成紗廠工潮

4.27　上海集成紗廠分設在楊樹浦的南廠中的工人，因受工頭百般刁難而罷工。

29 日，廠方把楊樹浦北廠的一半工人調往南廠工作，以破壞罷工。南廠工人聞訊，即涌至北廠，拉響汽笛，北廠工人也參加罷工，頃刻間南北 2 廠共集 2000 餘人，聲勢浩大。罷工工人毁壞部分機器設備，擊碎廠房玻璃。

總辦陳雲山急忙用電話通知楊樹浦捕房，要求到廠進行鎮壓。罷工工人同前來鎮壓的巡捕展開搏斗，將一印度巡捕額頭擊破，並打傷巡丁 3 人。巡捕則抓走工人 2 名，加以鎖枷 1 月的處罰。

近年來，上海各大工業企業，一再發生工潮。



4.3　前年 7 月因《蘇報》案入獄的鄒容，因獄中條件惡劣，久而成疾，昨夜服用上海工部局醫生所開的藥，今晨口吐鮮血，不治而歿。

鄒容生前以《革命軍》一書聲名遠播，也因此身陷囹圄。被判監 2 年，離出獄期祇餘 70 多天，卻抱恨而終。

4.20　湖南哥老會首領馬福益在長沙遇害。

馬福益在湖南有徒衆萬人之多，上年底黃興派劉揆一與其聯系，發動長沙起義。事機敗露後，馬福益避走廣西。今年準備在洪江再次起事時，被清兵捕獲。



廢除苛約：反美運動旋風席卷全國

本月 因美國拒不廢除已經期滿的《限禁來美華工保護寓美華人條約》，一場大規模的反美運動在全國各地掀起。

去年夏，《條約》即將期滿之際，檀香山《新中國報》發表《擬抵制禁例》一文，率先提出抵制美貨的辦法。

本月 10 日，上海總商會召開特別會議，提出以 2 個月爲期，如果美國不肯修改苛約而强迫續訂，則聯合全國各地商會誓以不運銷美貨來進行抵制。會後致電外務部和商部，“籲懇峻拒畫押，以伸國權而保商利”，並通電漢口、南京、廣州、廈門、香港等 21 處商會，要求一致行動。

12 日和 14 日，上海、廣東、福建士紳分別集會，商定抵制措施：美國運來的貨物一概不用，美船攬載拒絕裝卸，不入讀美國人所設學堂，不聘用美國人也不被美國人聘用，美國人住所的華人雇工勸令停歇。此後，各地紛紛響應。



上海刊行的反美小册子。





從童年就被販賣到美國的老華工與當時《時事畫報》所載的“華工被逐圖”。

上海退學成潮

5.22 上海清心書院師生全體罷課，抗議美國政府排斥華工、虐待留學生。

次日，全書院學生聚集董家渡上海學會會堂開會，決議全體退學，分別進入民立中學和商學會。進民立中學和商學會的學生不用交學費，祗酌交膳宿費用，其他費用則由商學會、上海學會會員共同募捐解決。

與此同時，中西書院也停課，40 多名學生紛紛退學。而梵皇渡學堂的學生則要求校方致電美國政府，促其廢除華工禁約。

退學風潮很快蔓延到多間由美國教會開辦的學校。

臺島實施戒嚴

5.13 因傳聞俄國波羅的海艦隊東航，爲防備其襲擊臺島，日本政府宣布在臺灣實施戒嚴令。

1903 年，日俄戰爭爆發在即。日本政府於同年 6 月在臺灣實施《軍械保護法》，嚴禁拍攝基隆、澎湖陸海軍防御設施。去年又設置臺灣守備軍司令官一職。

爲執行戒嚴令，海軍參謀部共設檢問所 46 個，其中 13 個由憲兵主管，33 個由警察官吏主管。

本月 27 日，俄國艦隊被日本東鄉平八郎的聯合艦隊殲滅，日俄戰爭結束已成定局。7 月，臺島戒嚴令解除。

“辟才”胡同

5.16 天津人臧佑宸在北京劈柴胡同開辦“京師私立第一兩等小學堂”，並取“開辟人才”之意，將“劈柴”胡同易名“辟才”。

其時北京各小學的課程，以修身、讀經、國文、算術等為主，對音樂、體育、美工極不重視。京師私立第一兩等小學堂則比較注重音、體、美教育，學校設有音樂隊，還經常舉辦運動會和手工藝品展覽會。在該學堂影響下，京師各校爭相仿行，一時風氣大變。

1 軍機處要求各省查禁革命書報。

5 清政府嚴禁商人運煤接濟俄國艦隊。

6 各省督撫被責成認真辦理警察及罪犯習藝所。

7 津榆路局在唐山籌備開設鐵路學堂。

8 《浙江潮》、《新民叢報》、《新小說》等報刊被查禁。

8 呂海寰奏稱：開放商埠，必須先保護主權，收回治外法權，訂立中外通行的法律。

10 日軍向北推進，攻佔英額城、威遠堡、大小屯。

13 袁世凱主張籌款自建京張鐵路。

13 外務部抗議德國軍艦駛入海州測量。

14 福州將軍奉令保護馬尾船政廠，以防俄國軍艦襲擊。

15 滇蜀鐵路公司設立，集股興辦雲南至四川鐵路。

15 “寧波”號輪船於甬江沉沒，淹死 400 餘人。

15 袁世凱任命補用道陳昭常為京張鐵路總辦、候補道詹天佑為會辦兼總工程師。

23 中、英兩國續訂《滇緬通電約款》。

23 張謇獲準在滬設立漁業公司，招集商股，采用新方法捕魚。

24 俄國波羅的海艦隊抵達浙江近海馬鞍島。

25 日本表示願意開放滿洲，交還中國。

25 慈禧命令各省盡力興辦商務，保護回國的華僑商人。

25 林維洋等人集資籌辦勸業銀行。

25 清政府禁止向日、俄兩國運送煤炭。

26 俄國 6 艘運糧艦未經江海關同意，私自停泊吳淞口。

26 外務部照會英使：安徽銅官山礦並未開辦，合同期限已滿，應即作廢。

28 各省實行“欽定陸軍營制”。

28 清廷命十三世達賴喇嘛病愈後立即回藏。達賴原定 5 月 17 日回藏，後改為 27 日，復又稱病不肯啟程。

31 日本正式請求美國總統羅斯福調停日俄戰爭。

△ 日軍允許中國商船進出大連、旅順等 14 個港口。

3　美國總統羅斯福提出由美國出面調處日俄戰爭建議，為俄使謝絕。

3　俄國軍隊再次侵入新疆，中國駐俄使臣胡惟德奉命進行交涉。

3　廣州各界呼籲抵制美國華工禁約。

4　日本軍隊不允許美商赴東北及蒙古游歷。

4　湖州士商一致同意抵制美國華工禁約。

5　唐紹儀與英國代表在印度就西藏問題進行談判，但沒有達成協議。

6　日軍不準中國官員征收由通江子至營口間遼河沿岸各處厘稅。

8　美國總統電請日、俄各派全權代表談判和議。

9　俄國要求外務部允許俄軍進入蒙古中立邊界。

10　日本表示願接受羅斯福的調解。

11　盧漢鐵路黃河鐵橋完工。

11　福建士商倡議設立保工會，抵制美國華工禁約。

11　孫中山自法國赴日本。

12　俄國表示願接受羅斯福的停戰調解。

12　天津商界抵制美國華工禁約。

13　兩江總督周馥派江南制造局會辦李經叙出洋考察軍器制造。

13　上海南市漆工百余人罷工，要求與北市同行享受同等待遇，每日工資加足300文。

14　周馥建議選派人員赴英、德各名廠學習，考察制造槍炮、彈藥及煉鋼，待學成歸國，辭退洋匠，自行制造。

15　外務部要求出使各國大臣了解各國對日俄議和的意見。

18　南京、杭州、汕頭等地商人與新加坡華商抵制美國華工禁約。

21　上海商務總會表示將設立專門組織，聯合各地同時抵制美貨。

26　美國總統表示將優待赴美華商及旅游者。

27　袁世凱請求禁止各省抵制美國禁工續約。

30　徐世昌代理軍機大臣，與鐵良會辦練兵事宜。

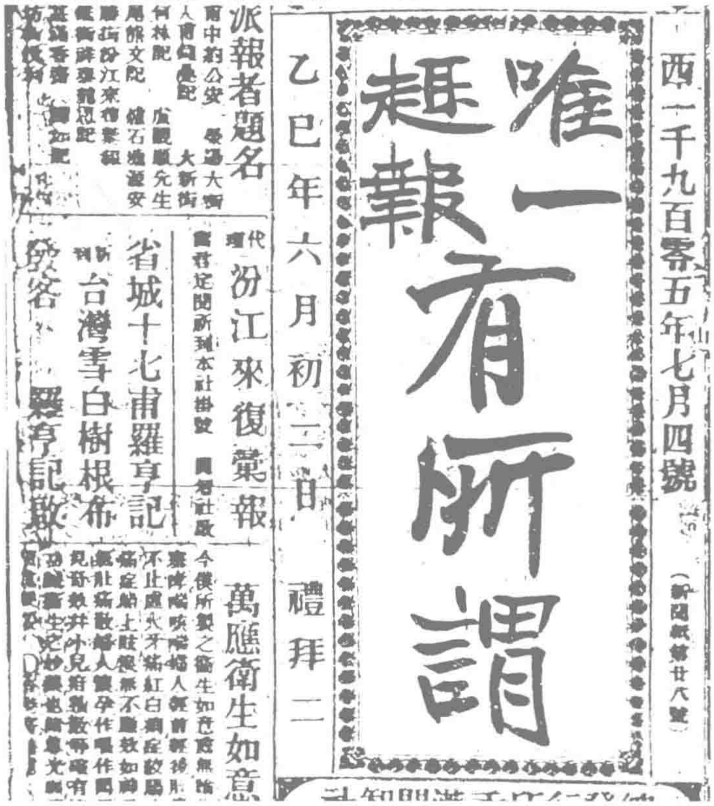
△　廣東巡撫一職裁撤。

“唯一趣報有所謂”銷勢凌厲

6.4　通俗小報《唯一趣報有所謂》在香港創刊，大量刊登反美運動報道和文藝作品，銷路竟凌駕大報之上。

創辦人鄭貫公在刊詞中稱：“報紙以言論寒异族獨夫之膽，以批評而褫奪一般民賊之魄”，除鄭貫公外，主要執筆者還有黄世仲、陳樹人、胡子晉等，經費也由各人捐助。

該報力求詼諧有趣，篇幅雖小，欄目卻多達數十個，使用粵語寫作，多運用説唱形式。



唯一趣報有所謂

西一千九百零五年七月四號

乙巳年六月初二日　禮拜二

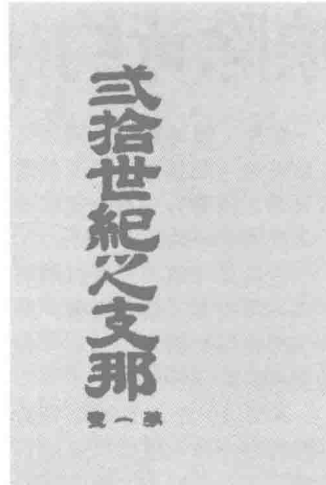
派報者題名

代理　汾江來復棠報

省城十七甫羅亨記

台灣雪白樹根布

萬應衛生如意



《民報》發先聲

6.3　《二十世紀之支那》在日本東京創刊。留日學生宋教仁、程家檉等主編。

該刊首期刊出《二十世紀之支那初言》，鼓吹革命獨立，提倡愛國主義，主張建立民主共和之“完全國家”，“使我二十世紀之支那，進而爲世界第一强國”。第二期刊發《日本政客之經營中國談》，抨擊日本侵華政策，被日本政府全部查没，8月停刊，實際只發行1期。

不久，同盟會成立，將其改名爲《民報》。

6.8　上海公共租界全體木匠舉行罷工，要求提高工資。圖爲清末木匠工作情景。





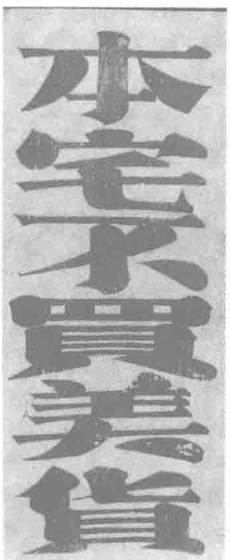
寧波抵制美約社成員合影。

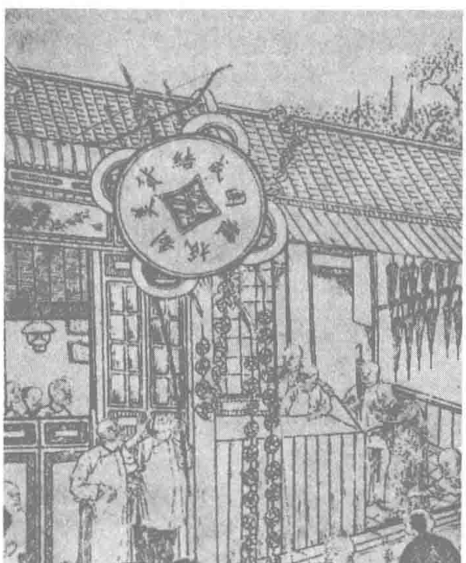
"抵制美貨"進入高潮

本月 美國政府仍堅持不修改《限禁來美華工保護寓美華人條約》，上海總商會決議實施5月份擬定的抵制美貨辦法。反美運動席卷全國各大城市，也波及海外的華僑居住區。

上海是這次反美愛國運動的中心，參加者除商界以外，還有學、婦、工、藝等各階層。5月10日以后，美國在上海所辦學校的教員和學生不斷離校。22日，清心書院全部解散，中西書院的學生也停課退學。本月9日，上海女界在榕廬開會，提出聯絡各地女界，刊發美貨名目牌號傳單，並分赴各地演說。28日，上海報關行工人開會決定，各商家凡是在本月20號以後所定的美貨，一律不代裝運。到本月底，上海24個團體、76個行業的人士，參與了抵制美貨。

與此同時，北京、天津、南京、漢口、廣州、桂林、成都、杭州、南昌、西安、濟南等160多個城市，也相繼成立"爭約處"、"拒約會"、"抵制美貨公所"等團體，宣傳和組織抵制美貨。旅居美國、日本、泰國、菲律賓等地的華僑，也紛紛致電匯款，聲援國內的抵制美貨運動。





蘇州商店"不賣美貨"招貼與廣州街巷"抵制美貨"風箏。

五大臣奉命出洋考察立憲

7.16 清廷派鎮國公載澤、兵部侍郎徐世昌、户部侍郎戴鴻慈、湖南巡撫端方出洋考察憲政。7月27日，又續派商部右丞紹英出國考察。

在立憲派的宣傳和策劃下，政府高級官員中也逐漸有人主張立憲。1904年夏，駐法公使孫寶琦在《上政務處書》中，要求清廷仿英、德、日之制度，實行君主立憲，"以固結民心，保全邦本"。隨後，兩江總督周馥、湖廣總督張之洞和兩廣總督岑春煊等，都要求"變更政體"，實行立憲。直隸總督袁世凱見機也於本月上奏，建議派大臣出國考察憲政。慈禧太后權衡得失，決定預備立憲，遂派5位大臣出國考察。此消息一傳出，立憲派欣喜若狂。

孫中山到日本籌建同盟會

7.30 下午，17省革命黨人的代表聚集在日本東京赤板區檜町三番黑龍會會所，共同討論發起成立新的革命團體問題。與會者有孫中山、黄興、陳天華、張繼等70餘人。日本人宮崎寅藏、末永節也參與其中。

會上，孫中山提議將分散的革命力量組成一個大團體，協力從事反清革命。其建議獲得一致贊同。孫被推爲會議主席。會議經過反復討論，同意將孫提出的"中國革命同盟會"改定爲"中國同盟會"，並接受他提出的"驅除韃虜，恢復中華，建立民國，平均地權"爲同盟會的宗旨。

會議還推黄興、陳天華、馬君武、程家檉、汪兆銘、蔣尊簋起草會章。

1 徐世昌被任命為政務處大臣。

2 袁世凱、張之洞、周馥聯名主張於12年後在中國實行立憲政體。

2 《辛丑條約》賠款用黄金結算辦法確定。

3 日本將東三省的大石橋、牛莊、海城、鞍山、遼陽、蓋平、賽馬集、鳳凰城等處軍政局改為民政局，公開攫取這些地方的行政權。

3 督辦鐵路大臣盛宣懷與英國福公司簽訂河南鐵路五厘借款合同。總額70萬鎊，用於收買道清鐵路。

4 清政府首次考試田國留洋學生，金邦平、唐寶鍔、曹汝霖、陸宗輿等受賞。

5 上海豆腐業工人舉行罷工，要求增加工資。

5 張之洞奉命督辦粵漢鐵路。

6 外務部照會美、日、俄3國使節，聲明日俄議和條款中涉及中國的部分，必須與中國協商，否則中國一概不予承認。

6 俄國要求獲得庫倫張家口鐵路的經營權利。

9 中國婦女會成立，以抵制美約為宗旨。

18 盛京户、禮、兵、刑、工5部侍郎被裁撤。

21 《美禁華工拒約報》在廣州創刊，總編輯為黄晦聞。

22 山西平陸縣哥老會在茅津渡暴動，不久被清軍鎮壓，17名會員被殺。

24 伊犁將軍馬亮獲準招商設立皮毛公司。

24 浙江紳商在上海集會，決定自行建築浙江鐵路，推湯壽潛為總理。

26 四川提督馬維騏擊敗西藏喇嘛土司，攻克巴塘。

26 李經方總辦安徽鐵路。

28 廈門商政局弊端重重，清政府將保商事宜改歸商務總會經理。

29 美、日議定共同維持遠東和平。

△ 為培養師資，清廷在廣州首設兩廣速成師範學堂及管理練習處。

△ 劉鐸完成地理學著作《地圖分編》。

△ 山西籍留日學生在東京創辦《第一晉話報》。

1905·8

2　李登輝等在上海組建"寰球中國學生會"。

3　上海士紳設立"城廂內外總工程局"。

7　袁世凱請求禁止外國人在中國境內私設無綫電報及擅設電話。

8　常德、湘潭開辟爲商埠。

9　日、俄開始議和。

10　四川提督馬維騏懲處殺害駐藏幫辦大臣鳳全的西藏喇嘛阿澤、土司隆本郎吉等，瞻對之亂被平定。

13　張之洞稱：如果美方食言，粵漢鐵路合同衹能廢弃。

13　東京1300名中國留學生集會歡迎孫中山。

16　那桐、鐵良、端方、張百熙等相繼到天津與袁世凱商議外交問題。

17　天津《大公報》週刊刊載抵制美國華工禁約事，袁世凱下令禁止公衆閱看該報。

18　駐藏大臣有泰請求開復十三世達賴名號。

21　清政府發布諭旨，以禁用美貨"有礙邦交"爲由，責令各省督撫對抵制美貨運動"從嚴查究，以弭隱患"。

21　日俄戰爭致使東北人民流離失所，清政府命奉天、吉林兩省妥善進行賑濟安撫。

22　天津設立户部造幣廠（即天津銀錢總廠）。

23　蔡鈞在上海創辦《南方報》，爲中國自辦首份外文報紙。

25　吉林安圖發生6—7級地震。

26　外務部聲明：排斥美貨純系商民所爲，與清政府無關。

27　羅斯福提出調停日俄戰爭方案：俄國可不賠款，但須割讓庫頁島南部給日本。

27　《二十世紀之支那》雜誌在東京被日本警察查封。

30　廈門商人集會抗議稅務司苛虐，結果有7人被打死。

△　四川重慶、叙州、瀘州等地連日大雨，江水泛濫，7.5萬餘户人家遭災，死亡甚多，損失慘重。

△　港英當局因《世界公益報》轉載廣州《時事畫報》上所載諷美漫畫《龜抬美人圖》，將該報主筆李大醒驅逐出境。

△　京張鐵路的測綫定綫工作全部完成。

中國同盟會成立

8.20　中國同盟會在日本東京正式成立，約100名會員參加了這次中國第一個全國性革命政黨的成立大會。

中國同盟會是在孫中山的倡議和組織下，以興中會和華興會爲基礎組成的。今日的成立大會通過了《中國同盟會總章》和《軍政宣言》。會員選舉孫中山爲總理，黄興爲庶務長，汪兆銘爲評議長，鄧家彦爲司法部總長。

同盟會要求入會者遵守本會定章，並立盟書。會員們還積極準備在全國各省和海外，發展壯大自己的組織，建立支部和分會。

自此之後，同盟會成爲中國力量最强的反清革命組織。



孫中山在同盟會成立大會上。

反美運動降溫　曾鑄"告别天下"

8.21　本日和31日，清廷2次發布上諭，令各省督撫對抵制美貨運動"認真勸諭，隨時稽查"，"倘有無知之徒從中煽惑，滋生事端，即行從嚴查究"。全國反美運動漸告沉寂。

5月16日，美國駐上海總領事致電上海道袁樹勛，要求參加各商董抵制美貨集會，並威脅各商董"決不可徒事紛擾，致礙大局"。5月底，美國新任駐華公使柔克義到京，照會外務部，要求下令各省督撫對運動"一律禁阻"。



曾鑄。

上諭未發布之前，直隸總督袁世凱即不許天津商民"附和上海商會抵制華工禁約"，並下令禁閱登載反美消息的《大公報》。清廷2次電令兩江總督周馥嚴辦上海商會代表曾鑄等人，因當時運動正在高潮，周馥未敢捕人。兩廣總督岑春煊下令逮捕廣州拒約會職員馬達臣等，强令解散拒約會總部。

8月11日，曾鑄發表《留别天下同胞書》，稱決心以死喚起"千萬曾少卿相繼而起，挽回國勢，爭成人格"。并說"我死之後，不可與死我者爲難"，"千萬不可暴動。若貽各國以不文明口實，則我死亦不瞑目"。此後，曾鑄即退出運動，不再活動，其他一些拒約團體也陸續解散。

贖回粵漢路權

8.29　中、美在華盛頓簽約，中國以675萬美元的代價贖回了粵漢鐵路建路權。

1898年4月和1900年7月，中、美分别簽訂《粵漢鐵路借款合同》及其續約，借款400萬英鎊，條件是由合興公司代爲修建和管理粵漢鐵路直至還清借款時爲止。又規定鐵路須5年竣工，合興公司不得將根據合同所享有的權益"轉與他國或他國之人"。

但合興公司并未立即着手工程，該公司經理到歐洲"暗中招股"，比利時人乘機購去2/3股票，取代美國人掌握了粵漢鐵路工程大權。

鑒于合興公司嚴重違反合同規定，湖廣紳商堅決要求廢除合約。對鄂、湘、粵3省紳民"志堅氣憤"知之甚清醒的湖廣總督張之洞出面斡旋，最後"專用和平辦法，改廢約爲贖路"。

廢除科舉制度

9.2 清政府下令停止進行各級科舉考試。4日，又令各省學政專管學堂事務。在中國沿用千餘年的選拔官吏的科舉制度，至此壽終正寢。

早在2次鴉片戰爭結束後，馮桂芬、鄭觀應等改良主義思想家就先後攻擊過科舉之弊。戊戌變法中，廢八股被列入維新措施中。雖然變法失敗後科舉制度被恢復原樣，但庚子國變以來，對科舉非議之聲，一日高似一日。

清政府在這種情勢下除采取廢八股武科等變通辦法外，又於1904年1月13日宣布，此後科舉取名額將逐科遞減，從1906年起進士名額每科遞減1/3，生員名額遞減1/4。

主持策劃教育改革的張之洞、張百熙等大臣，在這期間一再上奏，指"科舉一日不停，士人皆有僥幸得第之心"，這樣就會"分其砥礪實修之志"，而學堂則"決無大興之望"。這些對科舉的批評，包含了新的育才和用才思想。

他們還比照科舉制指出開辦學堂的意義，"並非專爲儲才，乃以開通民智爲主，使人人獲有普及之教育，且有普通之知（智）能，上知效忠於國，下得自謀其生"。學堂所培養的人才，"其才高者，因足以佐治理，次者亦不失爲合格之國民"。

清王朝的政治改革，於此又推進了一大步。



洋人所繪的瓜分中國圖。

日俄握手言和 東北重被分割

9.5 俄國大臣會議主席維特與日本外相小村壽太郎在美國的樸茨茅斯簽訂《樸茨茅斯條約》。主要內容是：俄國承認朝鮮屬日本的勢力範圍，將庫頁島南部及其附近的全部島嶼割讓給日本；將旅大租借地、長春到旅順的鐵路以及與此有關的在中國的一切特權轉讓給日本。

日、俄雙方於上月開始談判。在談判開始前，中國政府就向俄、日兩國和其他國家聲明：俄、日兩國議和條款中，凡牽涉中國之條款而又未經與中國商定者，一概不予承認。而俄、日兩國置若罔聞，於本日訂立條約。

吳樾之死：刺殺出洋五大臣

9.24 清政府出洋考察五大臣在北京車站被炸。刺客吳樾自己被炸裂胸腹，手足皆斷，當場身死。

吳樾時年僅27，安徽桐城人，保定高等學堂學生。1900年至上海、直隸，廣交志士，與陳天華、趙聲等結爲知交，推崇"暗殺"、"恐怖革命"等信念。1905年，利用假期赴京，圖謀炸斃鐵良，但屢未得手。

獲知五大臣將出洋後，吳樾潛入北京，本日攜炸彈登上五大臣的專車，謀炸五大臣。因人多擁擠，車身震動，懷中炸彈爆炸而事敗。五大臣中，衹有載澤、紹英受輕傷。





圖分別為吳樾生前像與遺體照。

户部銀行開市

9.27 户部銀行在北京開業。該行由清政府户部會同財政處奏設。資本銀定爲400萬兩，由户部投資200萬兩，其餘一半，允許私人入股。

户部銀行的總行設在北京，天津、上海、漢口、張家口、奉天、營口、庫倫等地相繼開設分行或分號。

户部銀行爲大清銀行的前身。辛亥革命後被北洋軍閥改組爲"中國銀行"。

1 清廷命各省再多派學生游學歐美，由出使各國大臣對留學生進行監督考查。

1 江蘇沿海大風潮成災，寶山、崇明、川沙淹死數千人。上海馬路水深盈尺，損失慘重。

1 胡漢民、廖仲愷在東京加入同盟會。

3 清政府致電美國、日本、俄國，祝賀日俄和議成功。

4 奉天府尹被裁撤，由巡撫兼管。

4 復旦公學在上海江灣創辦。

6 出使美國大臣梁誠與美國合興公司簽訂《收回粵漢鐵路美國合興公司售讓合同》。

8 江蘇鎮江瓜洲地陷10餘丈，房塌13間，無人員死傷。

8 戲劇界名人汪笑儂等為抵制美約，排演《苦旅行》，借波蘭史事以教育同胞。

9 安徽安慶等地發生水災，淹死數百人，冲毁田地、房屋無數。

9 湖廣總督張之洞與香港英政府訂立《贖回粵漢鐵路借款合同》，借款額為110萬英鎊。

11 各省學政均改歸學務大臣考核，不再隸屬禮部。

15 各省督撫奉命清理礦產，切實探勘。

16 新疆巡撫潘效蘇貪污巨款被革職，聯魁繼任其職。

16 廣東香山縣土匪結伙搶劫100餘家。

23 光復會會員徐錫麟、陶成章創立的紹興大通學堂開學，設體操專修科。

23 清政府廢除與英商訂立的《蘇杭甬鐵路草合同》，改由浙江紳民自辦。

25 張謇、湯壽潛、許鼎霖獲準創設上海大達輪步股份有限公司。

26 清政府抗議日俄和約的內容干涉中國內政。

27 外務部與11國公使簽訂《修浚黄浦河道條款》。

27 《醒獅》月刊在東京創刊，以反對專制政體為宗旨。

27 抵制美貨運動終止。

△ 福建籍京官張亨嘉等向清政府奏請開辦福建鐵路。

△ 香港立法局通過決議，同意興建九廣鐵路英段。

△ 日信油廠第一工廠在漢陽設立。

1905·10

1　外務部與日本駐華公使磋商，要求縮短日本從東三省撤兵的期限。

1　臺灣全島進行臨時戶口調查。

7　孫中山自日本東京赴越南西貢籌款。

8　山西學政寶熙請求清廷設立學部。

10　皮波斯公司獲得上海公共租界有軌電車的承包權。

11　上海公忠演說會在《時報》刊登廣告，要求國內外拒約團體速求辦法斬絕疏通、印花等弊病，迫使美國政府廢約。

12　日本首相桂太郎與美國鐵路大王哈利曼簽訂收買南滿鐵路初步協定。

14　寰球中國學生會起草致清廷書，要求清政府下令禁止華人繼續前往非洲。

15　候補郎中董康等被派赴日本調查法制刑政。

21　袁世凱在直隸河間組織了首次有數萬北洋軍參加的軍事演習。參加者包括步兵、騎兵、炮兵、工兵、輜重等，演習中曾利用京漢鐵路輸送部隊，並首次使用電報、電話進行通信聯絡。

21　唐紹儀、盛宣懷奉命驗收盧漢鐵路黃河大橋。

22　上海城東女學社抗議美兵在淞滬車站恐嚇女學生。蔡元培倡議組織女學自衛會。

26　因徐世昌已授巡警部尚書，紹英被吳樾炸傷，清廷重新任命山東布政使尚其亨、順天府丞李盛鐸會同載澤、戴鴻慈、端方出國考察政治。

28　5名美國傳教士在廣東連州（今連縣）被殺。

28　江南制造局創設高等小學堂，宗旨是培養專門學堂預備生。

30　陝西巡撫曹鴻勛請求試驗開發延長縣石油。

31　50名英國士兵開駐西藏扎什倫布，逼迫九世班禪赴印度。

31　英國海軍在安慶開槍擊傷中國民婦。

31　戶部銀行上海分行開業，總資本400萬兩銀。

△　吉林省設立哈爾濱濱江關道，專辦吉林、黑龍江兩省對俄交涉和稽征關稅等事宜。

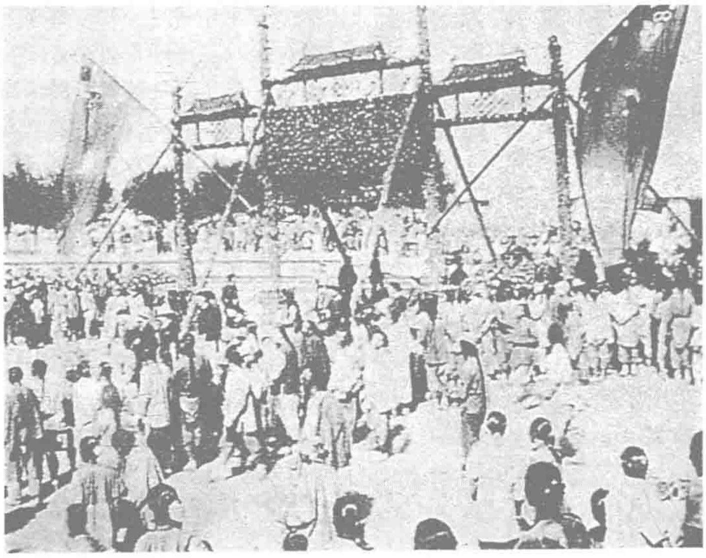
△　日本人在大連創辦《滿洲日報》。

京張鐵路興土開工

10.2　京張鐵路破土動工，詹天佑受任主持工程。這是中國人首次自行修造鐵路。

京張鐵路路綫起自北京豐臺，經居庸關、越八達嶺至張家口。根據袁世凱奏準的京張鐵路修建方案，從豐臺至張家口相距370公里，約需銀500萬兩，4年完成。

綫路設計標準大體仿照津蘆鐵路，路基寬6米，鋼軌每碼重85磅。關溝段采用“人字形”綫路設計方案，以保證列車順利爬坡，進入八達嶺隧道。到1909年10月，全綫完工通車。



京張鐵路開工盛況。

列車改革 華洋分道

10.2　曾於本年8月發起成立寰球中國學生會、宣傳徹底廢除美約的復旦公學學生李登輝等，今日乘火車赴吳淞，他們乘坐的是二等席。在車上，李登輝等遭到美魚雷艇士兵污辱，被強驅下車。后經車站人員調解，換坐頭等車廂。

今天下午，李登輝至美駐滬領事館，要求美方查辦蠻兵。

上海道袁樹勛於5日往美總領事署交涉，同時令淞滬鐵路總辦沈敦和設法改良有關章程。

隨後，沈敦和定出辦法，將列車頭、二等車廂各分隔為二，規定華人、洋人分別由兩端出入，互不干擾。

巡警部設立·中國警察機構有史以來首次統一

10.8　清廷下詔設立巡警部，由徐世昌任尚書，毓朗、趙秉鈞任左、右侍郎。

巡警部是中國第一個全國性警察機構，在此之前，清朝的社會治安一向由駐各地八旗、綠營及地方官員負責，京師則由步軍統領衙門、順天府、五城察院掌管，沒有專門的、統一的警務機構。

巡警部采用日本、歐美警務成法，將原京師工巡總局、巡視五城及街道廳御史所治事務裁減合併，設置警政、警法、警務、警保、警學5司及事務所，司下分科辦事。設尚書、侍郎、丞、參議、郎中、員外郎、主事等官分任各事。轄京師內、外城巡警總廳、預審廳、習藝所、稽查處、路工局、警務學堂、協巡營、探訪隊等單位。

巡警部成立後，按照清廷旨意，督飭各省訓練巡警，設立警察機構及警務學堂，進行緝盜、審理案件、管理交通、消防、衛生諸事。次年9月，歸併入民政部。



首任巡警部尚書徐世昌（中）與左右侍郎毓朗（右）、趙秉鈞。

《民報》問世·三民主義首倡

11.26 同盟會機關刊物《民報》在日本東京創刊。胡漢民、章炳麟、汪精衛等先後擔任主編。

《民報》致力宣傳同盟會的資產階級民主革命思想，批駁康有爲、梁啓超爲代表的改良派的君主立憲主張，與改良派的喉舌——《新民叢報》多次發生論戰。

在創刊號上，孫中山親寫發刊詞，第一次將其“驅除韃虜，恢復中華，創立民國，平均地權”的16字革命綱領解釋爲三大主義，即民族主義、民權主義、民生主義。民族主義即包括“驅除韃虜，恢復中華”的內容，民權主義即爲“創立民國”的內容，民生主義即代表“平均地權”。

《民報》出版以後，南方各省統一由香港的《中國日報》爲總代理經銷，《中國日報》爲此專門刊登廣告介紹。在介紹孫中山的發刊詞時，《中國日報》社社長馮自由覺得“民族主義、民權主義、民生主義”這三大主義字數太多，句子太長，便簡稱爲“三民主義”。廣告一出，海內外各報紛紛沿用，孫中山不久後也表示首肯。“三民主義”從此定名。



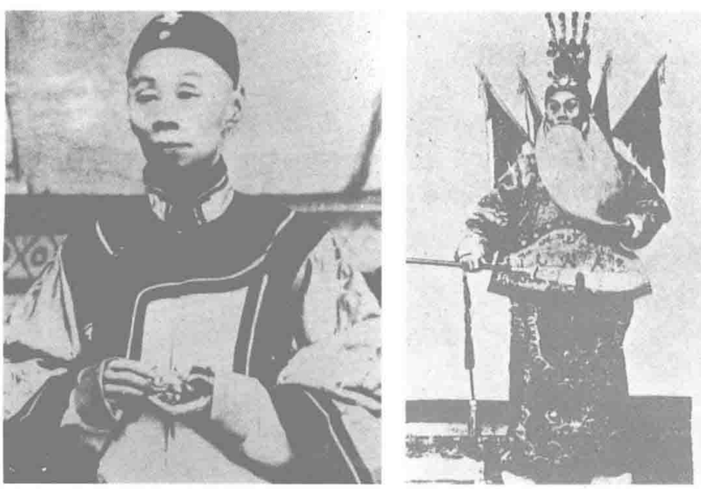
章炳麟1906年獲釋赴日後在《民報》社的工作照。

譚鑫培與中國電影之濫觴

本月 北京豐泰照相館的老板任景豐，在自己照相館院中的露天空地上，拍攝中國有史以來的第一部電影，主演者是京劇界須生泰斗譚鑫培。

譚鑫培演的是他的代表作《定軍山》中的“請纓”、“舞刀”“交鋒”等片段，攝影師就是這家照相館的照相師劉仲倫，前後共拍3天，片長3本，全部在日光下拍攝。

電影自1896年傳入中國後，放映的影片全是外國片。由於片源缺乏，影院經常斷檔，任景豐由此產生自己拍片的念頭。他青年時留學日本，學的是照相技術，此次從德商手中購得法國造手搖攝影機1架及膠片14卷，開始了中國人拍電影的最初嘗試。



譚鑫培以及他在電影《定軍山》中的扮相。

限制學生留日

11.2 日本文部省公布《留學生取締規則》15條，規定中國留學生不論入公立或私立學校，均須由中國駐日公使出具證明等一系列苛刻手續，纔準予入學。這些規定遭到中國留學生的堅決反對。中國留學生發表了抗議聲明和演説。

中東鐵路工潮

11.11 哈爾濱鐵路總廠3000餘名工人在俄國社會民主工黨哈爾濱工人團（布爾什維克組織）組織下開始罷工。沙俄當局以武力鎮壓工人，造成嚴重的流血事件。中、俄工人堅持1個多月，先後2次大罷工，4次火燒鐵路局。

此前，駐哈爾濱沙俄軍隊總長官那達洛夫下令禁止工人集會、游行和罷工。本月，沙俄對總廠實行軍管，强迫工人加班。在布爾什維克組織的活動下，一場大罷工爆發了。

1905·11

4 漢口發生大火災，燒毀房屋8000多戶，燒死、壓死及混亂中擠死的約200餘人。

7 日本設鎮守府管理遼陽。

9 上海聖約翰書院改為大學，卜舫濟任校長。

12 浙江天臺法國教堂被搗毀。

12 駐海参崴俄兵發生兵變，華商受害達634家，損失財產約值260多萬盧布。

13 盧漢鐵路建成。唐紹儀、張之洞、袁世凱及法國、比利時公使出席落成典禮。

13 清政府決定代為償付西藏對英賠款。

13 清政府準許十三世達賴暫在喀爾喀過冬，但規定他次年春天仍須回西寧。

14 張蔭棠與英國代表在印度商議西藏之事，因無法達成協議，談判停止。

17 唐紹儀奉命督辦滬寧鐵路，梁士詒任鐵路總文案。

17 中日北京會議開始。奕劻、瞿鴻禨、袁世凱為中方全權代表。日方全權代表小村壽太郎、内田康哉提出11條大綱。

17 上海改革警察名號，“巡勇”改為“巡士”，“三道頭”改為“巡長”，“副捕頭”改為“三等教習”。另設總教習。

18 清政府籌備制定立憲大綱。

19 清政府規定鑄造重庫平1兩銀幣為國幣基本單位。

19 在上海被扣的12艘俄國戰艦全部獲釋。

21 中方代表不同意日方所提11條，另提7項要求。

24 山西官員及學生1300餘人集會要求廢除福公司辦礦合同。

25 政務處設立考察政治館，招攬人才，並選擇各國政治與中國體制相宜者，參照其好壞，纂訂成書，隨時進呈清廷。

25 清廷嚴禁排滿言論。

28 中、德簽訂《膠高撤兵善后條款》，德國同意將1900年派駐高密、膠州的軍隊撤回青島。

28 上海公共租界聖公會英翰印書館工人罷工，以抗議當局逮捕印發反美傳單的同事。

△ 香港興中會改組為同盟會香港分會。

△ 日本大倉組佔據本溪湖煤礦。

1905·12

1　中、德簽訂青島海關協定，德國交還海關。

3　九世班禪被英國人脅迫到印度。

3　清政府要求英國公使通知印度政府，中國政府將拒絕承認九世班禪出訪期間可能簽訂的任何協定。

4　奕劻奉命選派清廷宗室出洋，學習武備。

4　清廷命各省仿照直隸設立法律學堂仕學速成館。

9　各省寓滬紳商在上海商務公所舉行會議，决定致電清廷，要求其向公共租界當局提出抗議，並要求其開除與"會審公堂案"有關的一切人員。

11　孫中山與西貢華僑磋商後，成立廣東募捐總局，以"中華民務興利公司"名義，發行1000元票面債券2000張，向南洋富有華僑募捐。

16　趙爾巽奉命籌辦奉天墾務。

18　上海民衆因抗議會審公堂審案不法，圍攻虹口老閘巡捕房，外國軍隊登陸鎮壓，當場打死11名華人。

19　漢口商人胡德隆、朱益敬創辦瑞豐面粉公司。

20　上海道袁樹勛親赴街市，勸導因"大鬧會審公廨案"而罷市的華商開業。次日，上海各商開業。

23　外務部與英、法、美、日、俄、意等國簽訂《庚子賠款鎊虧條約》。

23　廣東水師提督薩鎮冰分別致書南北洋大臣，要求籌款在上海創設水師學堂。

27　因對俄之約即將開議，唐紹儀奉命主持勘察中俄邊界。

28　粵漢鐵路動工。

28　清政府因盛宣懷前與俄商訂立山西平定州、盂縣礦約，喪失權利，命令商部確查復奏。

31　清政府要求各省設立半日學堂。

△　蒙古喀爾沁親王捐資創辦蒙古學堂。

△　廣州軍醫學堂創立，教員中有日本人和英國人。

△　李叔同在日本編輯《音樂小雜誌》，僅出1期，這是中國最早的音樂刊物。

△　四川省以練兵制械需要資金為由，設立彩票公司，開辦彩票業務。後改為票捐局。

五大臣正式啓程出洋考察

12.11　被清廷委派出洋考察西方政治的鎮國公載澤、山東布政使尚其亨、順天府丞李盛鐸，今日離京啓程前往日本、英國、法國和比利時等國。另2位出洋考察大臣户部侍郎戴鴻慈、湖南巡撫端方已於12月2日啓程，前往美國、德國和奥地利考察。

五大臣出國事由於發生了9月份的吳樾炸彈謀殺案而推遲至今。原定出國的兵部侍郎徐世昌已獲任巡警部尚書，商部右丞紹英在謀殺案中受傷，均不能成行，清廷另任命尚其亨、李盛鐸代替。

五大臣出國的路綫是由德國駐華公使代擬和安排的。



"五大臣"及隨員合影於羅馬。

《滿洲善後協約》

12.22　外務部總理大臣奕劻與日本外相小村壽太郎在北京簽訂《中日會議東三省事宜條約》。

這一條約又稱爲《滿洲善後協約》，其作用是迫使清廷全盤承認日本從俄國手中搶奪到的在中國東北的利益爲合法。

條約的主要內容是：(1)中國政府承認《樸茨茅斯和約》中有關中國東三省的規定，即俄國將旅順大連租借地、長春到旅順間的鐵路（南滿鐵路）及其支綫以及與上述租借地、鐵路相關的一切權利全部移讓給日本；(2)允許開放鳳凰城、遼陽、新民屯、鐵嶺、通江子、法庫門、長春、吉林、哈爾濱、寧古塔、琿春、三姓、齊齊哈爾、海拉爾、璦琿、滿洲里等地爲商埠；(3)允許日本在奉天、營口、安東劃定租界和直接經營安奉鐵路；(4)允許日本在鴨綠江右岸采伐森林。

留學生總罷課　陈天华怒沉海

12.4　留日學生舉行總罷課，抗議日本政府頒布《取締中國留學生規則》。

這個規則是日本政府上月2日頒布的。規則要求中國留學生在入學、轉學或退學中，要有清政府的介紹書和承認書；學生住宿須經日本政府審查批準，並由日本文部大臣派專人負責監督；學生在校言行要隨時載入學籍簿內，凡因參與政治活動被令退學者不得復入學。日本政府還制訂"校外監督"方法，對中國留日學生强行進行書信檢查。

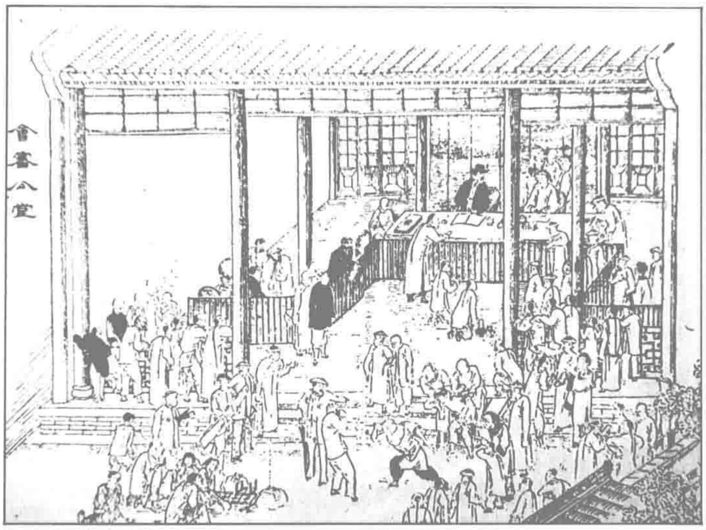
本月3日，東京弘文書院的中國留學生首先罷課，接着，經緯學堂、早稻田大學、大成學堂等校學生紛紛響應，至本日，中國留日學生罷課人數已達8000人。

8日，同盟會會員、留學生陳天華在日本火森海灣投海自殺，留下絶命書，呼籲中國人"堅忍奉公，辦學愛國"。

留學生情緒益發激動，許多人罷學回國。以胡瑛、宋教仁爲首的一部分人主張退學回國，從事革命；而以江庸、胡漢民、汪精衛爲首的一部分人主張"忍辱負重"。孫中山也不贊成留學生回國，擔心同盟會會員被清廷一網打盡。25日，留學生停止活動，日本政府也宣布暫緩執行《規則》。



陳天華。



上海租界會審公廨審案情景圖。

北洋軍閥集團初步成型

本月 北洋軍6鎮及3個隨軍學堂全部練成，兵員近7萬人，統軍將領大部分是袁世凱的親信或門人。至此，北洋軍閥集團初步成型。

袁世凱自1895年奉命督練新建陸軍後，即着意培蓄實力。他在天津小站成立了“新建陸軍督練處”，將以淮軍爲基礎的“定武軍”改名爲“新建陸軍”，並將兵員招足，分成步、炮、工、騎4個兵種。袁世凱聘請舊友徐世昌爲參謀長，並將後來號稱“北洋三杰”的王士珍、段祺瑞、馮國璋物色到軍中任職。袁世凱的勢力隨着這支軍隊的發展不斷擴大。1902年6月，袁出任直隸總督兼北洋大臣，他所練的兵從此改稱北洋新軍。

去年2月，日俄戰爭爆發，袁世凱以“邊防吃緊，兵力不敷分配”爲由，建議在全國成立新軍，並獲準先在北洋成立5鎮。加上清廷選拔京旗常備軍組成的北洋第一鎮，袁世凱麾下共轄6鎮精兵，可謂權傾一時。

上海民衆大閙會審公廨案

12.10 上海公共租界會審公廨審理黎黄氏拐帶人口案時，英國副領事與中國讞員爲爭人犯，雙方在公堂上發生冲突，引起毆鬥。

此案被告黎黄氏系四川官眷，本月上旬來滬時帶女婢15人，被租界巡捕以“串拐罪”拘捕。今日審訊完畢，讞員關炯之、金紹成認爲證據不足，擬判押公廨女所候訊，英國副領事德西門堅持將女犯押回捕房。雙方爭執中，德西門喝令巡捕上前將人犯押走，廨役也上前相爭，巡捕竟圍毆廨役，打傷2人。雙方僵持良久，最後人犯仍被巡捕帶走。

23日，會審公廨審訊“大閙會審公堂案”，英總領事仍派德西門參與會審，關炯之拒絶出席。最後英方衹得撤換德西門。

清王朝引進西方軍銜制

本月 清廷詔令頒布《陸軍軍官軍佐任職等級暨陸軍人員補官體制摘要章程》，内含軍官授銜的標準、條件、程序和要求等，開始仿照西方將、校、尉官三等九級的序列，制定軍銜等級。

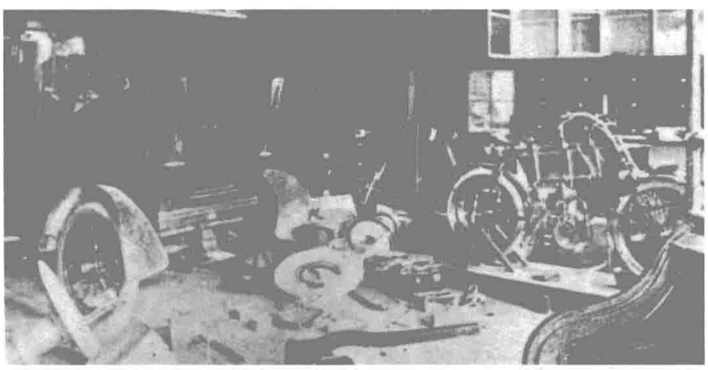
清軍官原分提督、總兵、副將、參將、游擊、都司、守備、千總、把總等職級，品級爲從一品至正六品。此次授銜章程仍保留明顯的舊軍制痕迹：上等三級分别爲正、副都統及協都統；中等三級爲正、副參領及協參領；次等三級爲正、副軍校及協軍校。

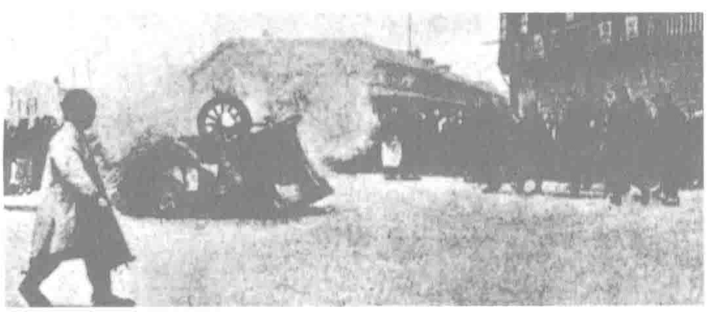
國子監結束了1629年的歷史

12.6 在10月8日山西學政寶熙奏請設立學部之後，今天清政府正式批準設立學部，任命榮慶爲學部尚書，熙瑛、嚴修爲左右侍郎。

學部的設立，加强了對興學育才事務的管理，使新式學堂在全國各地得以加快普及。

此前管理教育的機構是國子監。國子監爲公元276年晉武帝時所設，它同時也是國家最高學府。至此，國子監歸入學部，長達1629年的歷史結束了。





上海民衆搗毁英商國際車行（上圖），焚燒德西門的汽車（下圖）。



1906·1

1 商部編纂全國鐵路礦產表。

1 膠州海關實施新則。

3 兩江總督周馥聘請美國人古納為開浚黃浦顧問官。

5 考察政治大臣戴鴻慈、端方到達美國。

7 雲南宣威發生里氏 5.5 級地震，死亡數十人。

7 議約大臣張蔭桓請求清廷派貴胄大員，帶兵 2 萬，總制西藏，收掌統治權。

8 清政府賜予山西大學堂西文齋畢業生 25 人以“舉人”之稱號。

9 清政府批準《中日東三省事宜善後條約》。

12 馮國璋被任命為貴胄學堂總辦。

12 廣東官商因籌辦粵漢鐵路發生爭執，兩廣總督岑春煊電參粵漢鐵路代表梁慶桂，並拘捕黎國廉。

15 日本政府正式聲明：去年 10 月 22 日日本首相與美商哈利曼所訂的日美合資經營管理南滿鐵路合同無效。

16 臺灣總督府規定出生嬰兒必須種痘以防天花。

17 留日中國學生罷課風潮被平息，為首的胡瑛、韓汝庚、呂復、田桐、宋教仁等 19 人被開除學籍。

19 京師設置內外城巡警總廳。

20 《中俄新約》簽訂。

24 上海法商電車電燈公司成立。

25 中國耶穌教自立會在上海公共租界設立“紅禮拜堂”，宣揚愛國愛教、自立自治。

28 兩江總督周馥奉旨查辦粵漢鐵路爭執一事。

△ 濟南府商埠實行開放。

△ 《衛生學報》半月刊在上海創刊。

△ 《民報》第二期發表的朱執信署名文章《德意志社會革命家小傳》，首次用中文摘譯了《共產黨宣言》。

△ 嵊縣農村 6 名說書藝人首次化妝登臺，串演《十件頭》、《賴婚記》等節目，這成為蘇浙一帶鄉土落地唱書向越劇形式轉變的起點。

△ 13 個省的留日學生代表在滬集會，決定開辦“中國公學”，校址設於吳淞。

班禪返藏

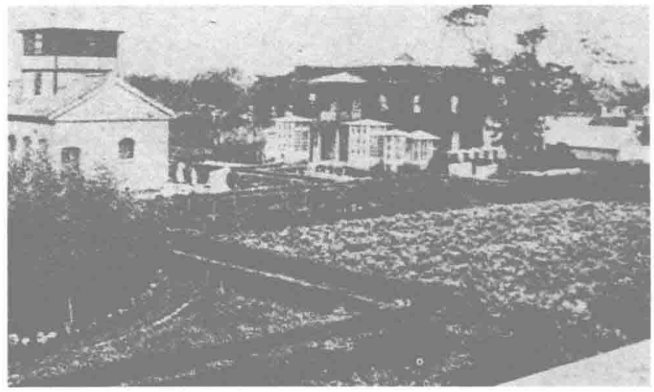
1.11 九世班禪額爾德尼吉嘉錯自印度加爾各答啓程返藏，英國試圖挾持班禪以分割控制中國西藏的計劃流產。

自 1904 年 8 月英軍攻佔西藏拉薩、達賴喇嘛出走以來，班禪實際成爲西藏的最高統治者。其間，達賴北上至庫倫，後沙俄擬派佛教徒送達賴回藏，但被清政府拒絕。

英國恐達賴回藏將加强沙俄在西藏的勢力，於己不利，因此設法仿效沙俄，邀請班禪到印度，試圖挾班禪以控制西藏。上年 10 月，駐江孜英員卧克納帶洋兵 50 人前往謁見班禪，請班禪前往印度會見英國王子威爾斯親王。班禪於 12 月 12 日自日喀則起程赴印。

班禪離藏後，清廷要求英國公使通知印度英政府，清政府將拒絕承認班禪出訪期間可能簽訂的任何協定。

班禪在達賴出走後，拒絕接受清政府駐藏大臣令其以攝政身份兼管前藏政教事務的指令，抵達加爾各答後，又一再拒絕“乞援英軍而獨立”的勸告，並於本月回到札什倫布寺。



1.30 張謇在為其創辦的通州師範學校籌建教學所需的公共植物園過程中，決定將其擴充為“博物苑”。

南通博物苑為中國第一座私人博物館，包括有自然、歷史、美術 3 部分。圖為建成後的南通博物苑。

從福公司手中收回山西礦權

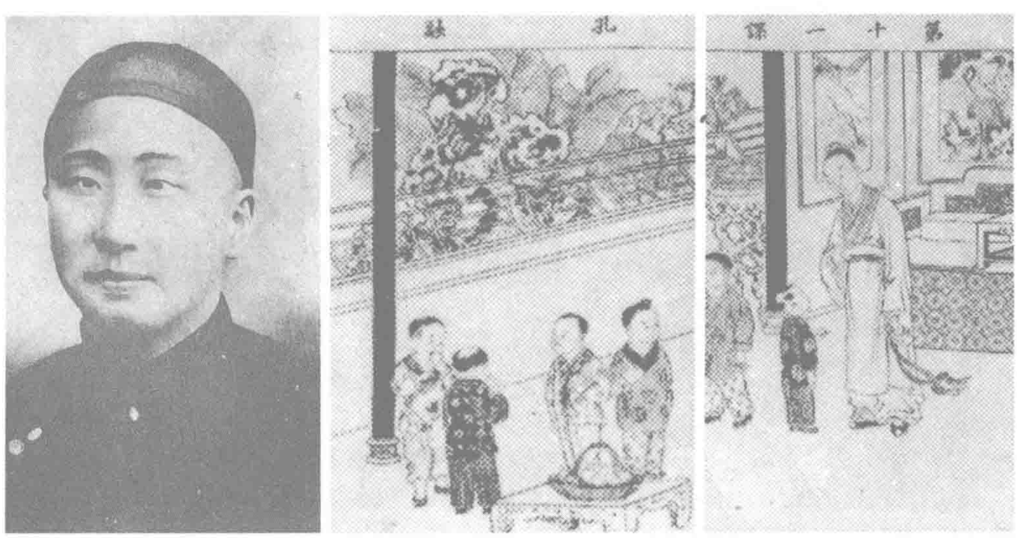
1.13 山西商務局與英商福公司代表在外務部開始談判山西礦權問題。

1898 年 5 月，山西商務局與福公司訂立《山西開礦制鐵以及轉運各色礦產章程》19 條，除平、盂、潞、澤 4 礦煤鐵開采權外，還將平陽府煤鐵石油開採權賣與福公司。章程規定由商務局“轉請”福公司開采，限期 60 年。

章程訂立後，福公司一直未進行勘察開採。至去年 7 月間正太鐵路修到陽泉，該鐵路途經平定等礦區，福公司見有利可圖，即不按章程有關應先經山西巡撫批準購買礦地的規定，徑自到處插旗勘礦，而且還要求山西商務局封閉當地民間已開辦的土窰。山西各界及在外國的山西留學生遂强烈要求廢約。

至次年 2 月，福公司索去贖買礦權銀 275 萬兩後撤走，山西商辦保晉礦務有限公司創辦。

1.10 清政府宣布恢復因參與“百日維新”而被革職的刑部主事張元濟的職務，並派其纂修學校教科書。圖為張元濟及其參與主編的上海商務印書館出版的書籍。



教堂命案突發·南昌全城鼎沸



南昌民衆冲擊教堂圖。

2.25 因法國傳教士王安之殺死南昌知縣江召棠，南昌民衆今日怒毀教堂，殺死法國、英國傳教士 9 人。

1904 年 8 月，南昌知縣江召棠曾秉公處理新昌棠浦教案，保全一縣民衆性命，後又將荏港教案中被保釋出獄的 2 名教民案犯追查歸案。

法國天主教南昌主教王安之對江召棠極爲不滿，本月 18 日寫信恐嚇威脅不遂，又假宴請之名再三邀請，江召棠推辭不過，於 22 日下午往教堂赴宴。席間，王安之强求推翻棠浦舊案，釋放荏港案内人犯，擴大傳教特權。江堅決拒絶，王竟以餐刀利剪逼其自刎，並説"汝死案即可了"。

江召棠憤而用刀自刎，傷輕不致死，王急令 2 人將江兩手反剪，用利剪猛戳其喉部，傷重致死。

消息傳出，全城鼎沸，工人罷工、商人罷市、學生罷課。本日，數萬民衆集會於百花洲，然后分 4 路往天主教堂，沿途圍觀群衆也紛紛響應，連毀英、法教堂、學堂 4 處，殺死王安之等傳教士。

粤漢鐵路主權收回之後

2.3 廣東總商會在廣州晏公街舉行粤漢鐵路認股會，倡議將粤漢鐵路改歸商辦，議定每股 5 元，年息 6 厘。

上年粤漢鐵路向美國贖回後，清政府準許由粤、湘、鄂 3 省分辦。今年 1 月，兩廣總督岑春煊爲增加財政收入，力主將粤漢鐵路粤段收爲官辦，通知 72 行總商會和九大善堂設股籌款。紳商們開會時，認爲抽派款項，增加人民負擔，未表贊同。岑春煊下令將"大紳"在籍道員黎國廉、梁慶桂逮捕入獄，激起紳商義憤，遂有今日招股之舉。

紳商又聯名控告岑春煊不顧民意及擅自捕人，粤籍京官也聯名請求清廷查辦此事。14 日，總商會募到股款 900 餘萬元，並報告岑春煊："如奉有準歸商辦明文，則來者源源，必可達 2000 萬元之目的。"

迫於各方壓力，岑春煊祗好將總商會呈文上報，梁慶桂、黎國廉隨之也被釋放。



廣州各界人士踴躍認購粤漢鐵路股票之情景。

閩南漳浦民變

2.4 閩南漳浦梧田村民搗毁教堂，5 名傳教士被殺。

在梧田村練拳的陳昆、陳順玉與天主教徒發生口角，二陳因而被關禁在教堂內。村民要求傳教士放人，遭到拒絶，便群起搗毁教堂。

隨后千餘鄉民攻入縣城，放火焚燒英人開設的醫院並搗毁教堂，殺死傳教士。彰州知府聞訊派兵圍剿，捕殺多人。

事後，清廷責令漳浦舉事各村分攤賠款共 4 萬銀元。

本月 被稱為清末四大"譴責小說"之一的《二十年目睹之怪現狀》(吳趼人著)第一册出版。



3 清政府撤銷駐朝鮮使館，該館事務移交駐日使館辦理。

3 學務公會在上海成立，選舉黃炎培為會長。

7 醇親王載灃長子溥儀出生。

8 上海租界各業會館董事召開會議，選舉虞洽卿等組成上海租界第一個華商參政機構——公議會。

8 汪優游在上海組織文友會，公演《捉拿安德海》、《江西教案》等文明戲。

8 《祖國文明報》半月刊創刊於廣州，李不懈為主編。該刊標榜孔教，"以傳教保種為目的"。

9 蘇松鎮總兵徐傳隆出洋考察外國軍事。

12 中、日兩國訂立奉新電綫"借用合同"，中國向日本"借用"原係中國自修而被日本佔有的電綫。

14 載澤、李盛鐸、尚其亨 3 大臣離日赴美考察憲政。

15 東三省學政、翰林院編修李家駒任京師大學堂總監督。

23 中國公學正式開學，監督為鄭孝胥，實際主持人為姚宏業、李搏沙等。

24 停泊在黃浦江的英國"捷爾"號軍艦、法國"奥爾里"號軍艦開往江西九江示威，以彈壓南昌反教民變。

26 英、法軍艦進一步開進鄱陽湖。

27 各省綠營改為巡警。

28 各省紳商致電南昌巡撫、縣令以及商會，要求其對南昌教案"據理力爭"，並勸戒南昌民衆切勿暴動，"以免外人口實"。

△ 廣東新寧（臺山）僑商陳宜禧等向清廷奏請興建新寧至廣州鐵路，聲稱"不收洋股，不借洋款，不雇洋工"。

△ 盛宣懷在輿論的指責下，被迫辭去鐵路總公司督辦一職，所有鐵路事宜歸商部辦理。

△ 商部奏請厘定全國鐵路軌距，一律以 4 英尺 8 英寸半（1.435m）為標準。

△ 中國正式加入萬國郵政聯盟。

△ 昆明照像像館水月軒改行，專事電影營業放映。

△ 劉靜庵等在武昌創立日知會。

1906·3

5 清政府再次指示各省切實保護外國人財產及教堂。

7 中、法官員聯合調查南昌教案。

9 江蘇巡撫陳夔龍擔心南昌教案波及上海，要求所屬保護教堂、教士，"勿任滋生事端"。

11 沙俄中東鐵路公司在哈爾濱成立哈爾濱男子商務學堂。

13 日本向清政府交還奉新鐵路。

13 學部通電各省，傳達《限制游學辦法章程》，規定有中學畢業以上學歷者才能出洋留學。

13 上海公共租界的外國人組織宣布：不承認由華商組成的公議會。

14 清政府撥款10萬兩銀救濟日本災區。

14 清政府向俄國索還俄人在營口所收的稅厘款。

14 河南、山西、陝西留日學生請求清政府撤銷英商福公司辦礦合同。

14 北京駐華公使團與外務部達成協議，重新承認1868年洋涇浜設官會審章程，縮小會審公廨權限，規定判禁不超過60天。

16 浙江鎮海英國教堂被搗毁。

16 上海婁縣饑民在泗涇鎮米行搶米。

23 張之洞與外務部協商制定使中國民衆與外國傳教士相安共處的對策。

24 出洋考察大臣端方、戴鴻慈覲見德國皇帝。

25 清政府宣布以"忠君、尊孔、尚公、尚武、尚實"為教育宗旨。規定"無論大小學堂，宜以經學為必修之科目"。

25 清政府通令全國禁止買賣人口。

27 清廷終止遴選八旗秀女做法。

28 上海昭信銀行創立，周延弼、沈縵雲等人為銀行董事。

29 北京《京話日報》刊出南昌知縣江召棠被當地法國傳教士殺害後的遺體照片，這是國內報紙最早刊登的新聞照片。

△ 虞洽卿向上海公共租界工部局申請成立中國商民武裝——萬國商團中華隊。

△ 華人青年會在日本神田成立，該會為中華留日基督教青年會前身。

庚款新建議

3.6 美國傳教士明恩溥向羅斯福總統提出建議：退還中國部分"庚子賠款"，用於在中國設立由美國傳教士執教的學校及作爲其津貼。

明恩溥認爲，如果美國要防止類似義和團運動的排外浪潮在中國再度洶涌的話，這是他認爲的所能采取的最好的辦法。

羅斯福總統對于這一建議極感興趣，破例與之共進晚餐，詳談到深夜。

當時美國朝野已有不少人認識到限制中國學生留美是不智的，衹有用美國思想和生活方式影響中國人，才是支配和控制中國的上策。伊利諾大學校長愛德蒙·詹姆士本年初呈送羅斯福總統的備忘錄中的見解極具代表性，他指出："哪一個國家能成功地教育這一代中國青年"，哪個國家便將"在精神上、知識上和商業的影響上獲得最大可能的報償"。

"仁義會"起事

3.29 河南淮寧縣仁義會首領吳太山在本縣殺死教民多人，潜往西平縣藏匿投靠該縣"仁義會"首領苗金聲。淮寧縣令派兵前往搜捕，乘機勒索，激發西平縣仁義會起事。

本日，仁義會百餘人在首領苗金聲、王金閑、劉邦榮、于行等人率領下，在西平縣金剛寺竪旗，稱"開國大元帥"等名號，擬先攻佔武陽、郾城數鎮後，再攻取淮寧縣城，鄉民附從者達千餘人。

官軍聞訊，分扎遂平、西平、郾域、襄城一帶，會同圍剿。仁義會武裝佔領遂平槎牙山，憑據石寨，抵抗進攻。終因寡不敵衆，次月5日失敗，苗金聲、于行等被官軍捕殺。僅吳太山一人得以突圍逃亡。



3.20 繼2月23日大地震後，今天深夜，阿里山山脈中部再次發生大地震，嘉義、斗六、鹽水港等處受災最烈，震後大雨傾盆，繼而又引發火災，民衆生命財產損失慘重。

湖南大雨成災　百里汪洋一片

本月 湖南省遭受200年來最大的一次水災，數百里間汪洋一片，受災者無數。

時值春寒，自上月開始，湖南全省普降暴雨，一連20多天持續不停，以致湘南一帶，河水洶涌，多處堤岸被冲決，洪水一瀉不可阻擋。

衡陽、永州、長沙、常德4府被大水淹没。居民來不及搬遷，財産盡付汪洋。死亡達三四萬人，一時浮尸滿江。受災人數約40餘萬。

天寒地凍之中，災民衣食無着，四出乞討。許多人倒斃路旁而無人收尸。

臺島實行《浮浪者取締規則》

3.13 臺島日總督府訂定《臺灣浮浪者取締規則》，取締無固定職業、流浪四方的"浮浪者"。

臺灣抗日組織被肅清後，日總督府開始處理不務正業的"浮浪者"。1903年10月，警察本署將40名被認爲改造無效的"浮浪者"解送臺東强迫勞改。日本當局認爲此舉既有利於治安，也有利於拓殖，遂訂出規則，並設立收容所。



"浮浪者"收容所之一——火燒島。

南北動脈一綫貫通

4.16 南北交通的主幹綫京漢鐵路正式通車，自北京正陽門至漢口玉帶門，全長1332.45公里，始名盧漢，全綫通車後改稱京漢鐵路。

清政府首次開議興辦盧漢鐵路是在1889年8月，後因甲午戰爭而擱置。1896年重開此議，法、俄、英、美、德等列强競相爭奪修築權。1898年8月11日，盛宣懷與有俄、法背景的比利時銀行工廠合股公司代表簽訂《盧漢鐵路比國借款續訂詳細合同》及《盧漢鐵路行車合同》，向其借款1.25億法郎，由其負責監造鐵路，路成後派人“代爲調度經理，行車生利”。

當年底，工程從南北兩端同時開始，上年9月在詹家店接軌，11月15日黄河大橋竣工，本月全綫通車。

革命黨與改良派激烈大舌戰

4.28 革命黨與改良派各以《民報》和《新民叢報》爲陣地，展開激烈論戰。

革命派與改良派之間自1903年起即有零星論戰發生。本日，《民報》第三期發行號外，鄭重其事地列出同《新民叢報》之辯駁綱領12條，並聲明“自第四期以下，分類辯駁”。從此，兩派論戰真刀真槍地全面鋪開，海内外20餘家報刊也相繼投入論戰。

雙方論爭焦點：在民族主義方面。革命派主張政治革命與種族革命并舉，改良派則認爲二者不相容；在政治革命方面，革命派主張共和，改良派主張立憲；在社會革命方面，革命派提倡“民生主義”，改良派則認爲這只是“煽動流民”的宣傳。

這場辯論持續年餘，直至次年7月《新民叢報》停刊始告結束。

4.12 肅親王善耆今日離京前往内蒙古視察。此行一為聯絡蒙情，二為訓練蒙軍，三為在蒙古興辦學校，四為詳勘蒙古礦產，五為測繪蒙古地圖。

圖為内蒙古地形鳥瞰。





商務印書館創始人夏瑞芳。

商務印書館注册

4.5 商務印書館在農工商部正式注册，這家國内最大的出版機構進入全盛時期。

該館創立於1897年，由夏瑞芳、鮑氏三兄弟及高鳳池等合資創辦。夏瑞芳“頭腦靈敏，性情懇摯，能識人，能用人”。商務印書館設總務處、總編譯所、總發行所，在全國及新加坡、吉隆坡設有近百個分館，規模之大，職工人數之多，爲全國同行之冠。

李寶嘉去世

4.7 譴責小説代表作家之一的李寶嘉在上海去世，留下小説《官場現形記》及彈詞《庚子國變》等傳世。李寶嘉生於1867年，擅詩賦、八股，也工篆刻，屢試不第，後至上海辦報，並主編《綉像小説》。



1906·4

2 日本天皇舉行婚禮，清政府特派汪大燮前往祝賀。

8 《綉像小説》終刊，共出72期。

8 法國提出解決南昌教堂案的5條要求。

12 江蘇通州（今南通）開辟為商埠。

14 出使荷蘭大臣陸徵祥赴瑞士修改紅十字公約。

15 江西巡撫胡廷幹因南昌教案被撤職。

15 北京西直門外樂善園官地開始興辦農事試驗場。

17 因日俄戰爭中俄軍給東三省人民造成巨大損失，外務部向俄國駐華公使提出索賠。

19 湖南平江出現民變。

22 中國計劃與英國合辦廣九鐵路。

23 美國舊金山發生大地震，中國出資10萬兩白銀賑災，但為美方婉拒。

23 中國出資4萬兩白銀賑濟舊金山受災華僑。

23 外務部與各國駐京公使達成協議，規定公共租界會審公廨訴訟程序仍維持原狀，判禁權限改為5年。

24 巡警部頒布違警章程。

24 《潮聲》雜誌在廣東潮州創刊。

25 趙爾巽拒絕日本索取東三省漁業利權的要求。

25 《破產律》頒布。

25 各省學政被裁撤，改設提學使司。

25 張謇、馬相伯等在《時報》刊載《中國圖書有限公司招股緣起啟》，創辦中國圖書有限公司。

25 清政府下令遴派翰林出洋游歷游學。

25 修律大臣沈家本建議試行刑事民事訴訟各法。

27 外務部侍郎唐紹儀與英使薩道義在北京簽訂《中英續訂藏印條約》，英方表示不干涉西藏一切政治事務。

27 袁世凱派武備學堂學生赴德、奧兩國學習陸軍。

28 周廷弼發起組建的信成儲蓄銀行在上海開業。

30 臺灣日總督府公布《臺灣度量衡規則》，推廣日本式度量衡制。

△ 斯坦因開始第二次中國西域古文化考察。

1 日本在中國安東設立領事館。

2 趙爾巽拒絕日商在奉天開設日華銀行的申請。

4 湖南長沙、湘潭等地大雨不絕，洪水成災，迄今死亡人數已經逾萬。

6 留日歸國的湖南籍學生姚宏業因憤慨國事，在上海投黄浦江自殺。

9 《時報》載：英商在漢口開設電燈公司，集資3萬英鎊，並允許華人入股。

9 清政府設立稅務處海關事務處，任命鐵良為督辦大臣、唐紹儀為會辦大臣，統管各海關所用華洋人員。英、美等國對此提出抗議。

13 外務部向日使聲明：鴨綠江林業應按《中日新約》規定由中、日2國商人合辦，日人不得獨自采伐森林。

13 日本要求中國政府續聘日本人川島浪速為北洋警務學堂監督，遭到拒絕。

15 沈陽城外發生馬賊槍殺日本兵事件。

18 英國牛津大學贈予中國考察政治大臣載澤、尚其亨、李盛鐸法學博士學位。

20 俄國拒絕賠償東三省人民在日俄戰爭中的損失。

20 上海華商體操會創立，並正式開操。

22 唐紹儀、詹天佑分別被選為興建粵漢鐵路督辦、總工程師。

22 杭州米店哄抬市價，被平民聚衆搗毀。

23 各省貢院改設為學堂。

23 《北京畫報》創刊。

24 出使意大利大臣黃誥簽署萬國農業公院會議條款。

25 江蘇鐵路公司成立，王清穆任總理，張謇為協理。

27 上海耶松船廠公司改組，改名為耶松船廠有限公司。

27 專事培養滿室貴族子弟的貴胄學堂正式設立。

28 考察政治大臣戴鴻慈等抵達德國，與德國皇帝交談中國變法問題。

△ 廣東商辦粵漢鐵路公司成立。

△ 上海創設内地電燈有限公司，擬招集股本銀6萬兩。建成後，可安電燈4000盞，每盞16瓦。

《民報》"小衛星"——《復報》

5·8 革命派創辦的《復報》月刊在上海出版。

《復報》在上海編輯，然後郵付日本東京印刷，再寄回上海發行。主編爲柳亞子和田桐，執筆者有章炳麟、陳去病等。



柳亞子。

該刊以"發揮民族主義，傳播革命思潮"爲宗旨，大力鼓吹"革命排滿"，强調漢人必須光復久已被滿人滅亡了的國家，猛烈抨擊"預備立憲"，宣傳資産階級民主主義。

該刊設社說、政法、小說、文苑等欄目，每期除發表大量政論文章外，文學作品約占有1／3篇幅。當《民報》與《新民叢報》爭論激烈之際，《復報》堅決站在《民報》的立場上，因而有《民報》的"小衛星"之稱。

《賞奇畫報》

5·8 以實學為標榜的《賞奇畫報》創刊，社址在廣州故衣街。

該報為旬報，"程度以合於普通社會為主，說圖互用，以期灌輸新理而開辟性靈"，"注重實學，如有新藝新學，實行發明，必為登錄"。

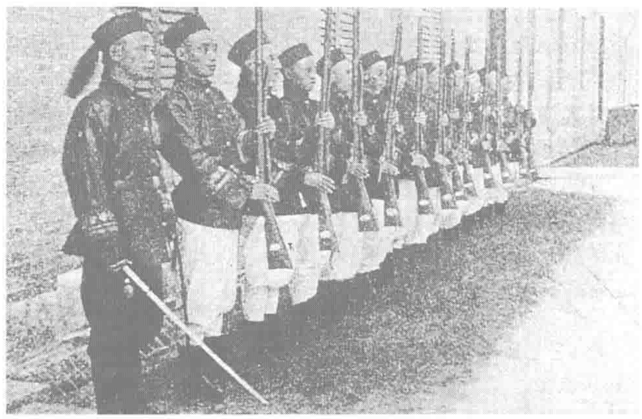
該報的内容計分社說、實學、文苑、詩界、諧談、說部、匯報、雜俎8類，多載軼事與寓言故事，以文字通俗、講求實學為特色。

浙江樂清"新山歌案"

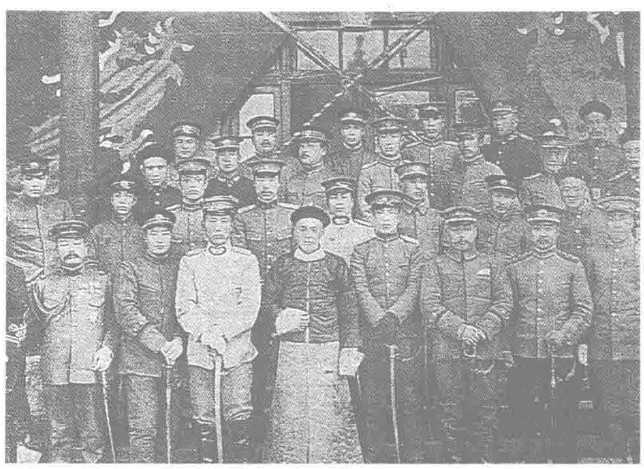
本月 浙江樂清鄉紳胡倬章以《新山歌》爲證據，告發明强女學校監督陳夢熊爲哥老會匪。指其在嘉興與敖嘉熊結黨，事敗逃歸，在女校演說革命。樂清知縣何士循接報後，即派人前去搜捕，陳夢熊聞風逃亡日本。

《新山歌》係浙江平湖革命黨人敖嘉熊所編的宣傳反清思想的印刷品，托蔡元培在上海印刷成册，由魏蘭、陳乃新等在浙江省各處散發。敖嘉熊在嘉興創立溫臺處會館時，曾邀陳夢熊爲助理。後陳夢熊返回樂清，創辦明强女學校並自任監督。

"新山歌案"發後，溫州知府也派員搜查女校，砸搶而去。見官府大興搜捕，陳夢熊恐累及敖嘉熊等人，便從日本返回，自赴杭州投案。浙江巡撫張曾揚查陳夢熊素無"劣迹"，見其又得著名紳士孫詒讓力保，便於翌年4月，將其釋放，並以誣告罪革去胡倬章功名，何士循也因此被撤職。



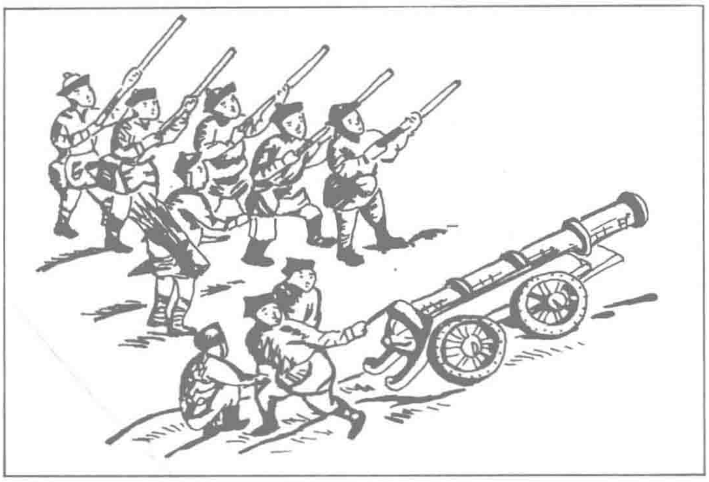
5·8 陸軍行營軍官學堂開設於河北保定，段祺瑞出任學堂督辦一職。該校主要招收北洋各鎮軍官，"授以各種高等兵學"。後演化為保定軍校、陸軍大學。



貴胄學堂開課·尚武精神返照

6.13 清皇室的軍事學舍——貴胄學堂今天在北京正式開學。馮國璋任學堂總辦。

去年 3 月，清廷決定仿效日本，建立陸軍貴胄學堂，“專爲王公大臣子弟肄武之區”，以重振滿人祖先尚武之傳統，同時也爲了防止軍事大權旁落。



諷刺畫：身負長弓箭囊的軍官與使用新式槍炮的士兵。

去年 10 月，總理練兵大臣奕劻等將所擬試辦章程上奏。章程規定：該學堂專門考收王公世爵及四品以上宗室、現任二品以上京外滿漢文武大員子弟，“教以普通學術及陸軍初級軍事學”；定員 120 名，年齡爲 18～25 歲；王公世爵子弟中文理不能及格者，可酌量從寬；學期 5 年，畢業時考列優、上、中三等者，派送新軍學習初級軍官 4 個月，然後由所隸新軍統將出具切實評語，交練兵處考驗，合格者發給執照聽候錄用。

章程獲準施行之後，清廷劃撥學堂修建經費 25 萬兩。至 1906 年 5 月下旬，全部工程終告完成。

章炳麟出獄

6.29 因“蘇報案”被監禁的章炳麟刑滿出獄，同盟會派代表蔡元培及中國教育會其他會員前往迎接，並同至日本。章炳麟在東京受到中國留學生的歡迎。隨後，章參加同盟會，負責主編《民報》。

臺灣發行彩票

6.13 臺灣日總督府公布《臺灣彩票發行律令》，決定發行彩票，並禁止非臺灣發行的彩票上市。

臺灣地區賭博風盛，屢禁不止，且馬尼拉及大陸華南地區發行的彩票頗受臺灣民衆歡迎，爲購這些彩票，臺灣每年均有巨額金錢流出島外。鑒於此，日總督府遂下令發行彩票，採用公開搖獎的方式抽獎。第一期彩票總數 4 萬張，中彩數計 4382 張，彩金總數 15 萬日元。後又發行 5 次，總發行數 26.9 萬張，價款 159.9 萬日元，彩金總額 120.9 萬日元。

廣東第一中醫團體——“醫學求益社”

本月 廣東最早的中醫學術團體醫學求益社在南海縣成立，發起人爲中醫黎棣初和李佩臣等。

入社的附近各地中醫共 108 人，通過撰寫論文互相交流。論文題目每月由社定出，共 3 題，前 2 題以《内經》、《神農本草》、《難經》、《傷寒論》、《金匱要略》5 種中醫經典內容爲限，第三題爲時症、奇難雜症或西醫論説。社員可選作或全作。這項研討活動持續了 6 年。

6.29 孫中山派遣喬義生偕法國武官歐幾羅抵達武昌，在“日知會”(成立於 1906 年 2 月）宣講革命。圖爲“日知會”同人與喬義生、歐幾羅在武昌高家巷聖公會合影。



1 日本在奉天設立總領事館。

1 《新聞報》改組為有限公司，在香港注冊。

2 上海祥豐、德豐、安吉、仁利等 14 家成衣店約 600 多層工罷工，一致要求店主加薪 100 文。

6 江蘇東臺學堂被搗毀。

7 日本政府敕令成立“南滿洲鐵道株式會社”。

7 紹興幫染司 200 多人相約罷工，要求各布店主加薪。

7 學部擬訂《女學章程》。

8 上海浦東美商晉隆洋行烟廠 1000 餘人罷工，要求加薪。

8 趙爾巽電請外務部照會日使，催其裁撤日本在東北的軍政署。

9 上海瑞綸絲廠女工 1000 餘人罷工，要求廠主發還其被扣發的工資。

11 清廷詔令各將軍督撫振勵官方，整飭吏治，共培元氣。

13 天津北洋女子師範學堂開學。

13 貴州學政朱福銑建議向德國派遣留學生。

15 俄國在奉天設領事館。

17 汴鄭鐵路竣工通車。

17 粵漢鐵路上海股東召開大會，表決不接受鄭觀應、黃景棠為粵漢鐵路總、副督辦。

19 趙爾豐率兵攻占巴塘東南部的鄉定寺。

20 南昌教案議結，中、法訂立善後合同，中國向法國賠款 25 萬兩白銀。

21 臺北唯一的官民紳士娛樂場所淡水館，因簡陋不堪，關閉停用。

22 江蘇鐵路公司修改鐵路招股章程，規定通商銀行、戶部銀行、信成銀行為公司儲股機關。

28 浙江新城耶穌教堂被搗毀。

△ 《寰球中國學生報》創刊於上海，為雙月刊，中英文對照，兼收西方著述，李登輝、嚴幾道等任主編。

△ 英、俄 2 國在彼得堡會談分割伊朗、阿富汗和中國西藏的問題。

△ 山西陸軍小學堂遷入大校場新校址。

△ 俄國人在哈爾濱香坊開辦阿列克謝耶夫小學。

1906・7

3 鄭容墓前紀念塔落成典禮舉行。蔡元培致詞，柳亞子等出席。

4 江西瑞昌民衆生變，搗毁捐局。

5 湖北羅田人張正金率衆焚毁安徽霍山法國教堂。

6 中國早期圖書刊物——《上海書業商會圖書月報》創刊。

6 江西吉安出現民衆反對苛征風潮。

9 因香港報紙抨擊粤漢鐵路爭執案中廣東官衙的行為，兩廣總督岑春煊為此禁止香港各報進口。

13 日本天皇任命80人為南滿鐵路株式會社委員。

15 東京中國留學生集會歡迎章炳麟。

15 河南商城發生動亂。

15 揚州饑民搶米。

16 《新世界小說社報》月刊創刊，由警僧主編。"文學刊物之有政治短評，始於此"。

16 江蘇寶應民衆圍攻官署，毆傷官員。

16 江蘇泰州官鹽棧被搶劫。

19 張正金暨起"輔清滅洋"旗號，再次率衆在霍山起事。

22 德國縮減直隸駐兵，交還廊坊、楊村、北戴河、秦皇島、山海關各處房屋。

22 四川開縣爆發紅燈教反洋教起義。

23 學部第一次審定、通過初等小學暫用書目102册。

26 兩廣總督岑春煊緝拿《時敏》、《亞東》兩報主筆，《時敏》報被罰款，《亞東》報被封。

26 京師設立督學局。

26 江蘇新陽鄉民哄鬧縣署。

26 武昌縣令因苛征，被民衆聚毆致傷。

26 湖北蘄州發生民亂。

28 《教育會章程》制定。

29 滿州土匪武裝圍攻普蘭甸附近的日本警察所，日兵死傷20多人。

30 上海醫務總會成立，宗旨為"研究中西醫術"。

△ 學部設立編譯圖書局，負責編譯教科書，開始了中央統一編纂教科書的歷史。

△ 劉三謀刺兩江總督端方未遂，被捕。

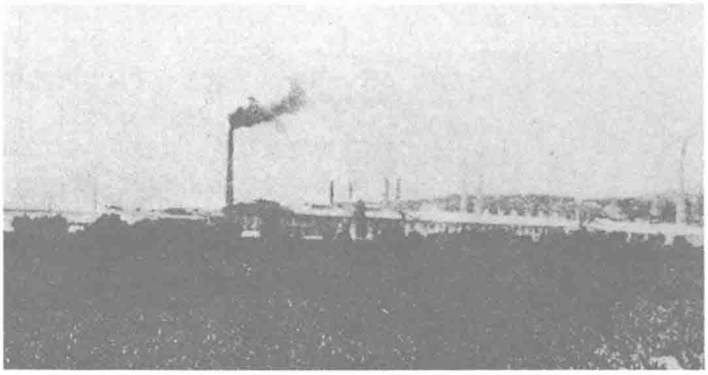
周學熙創辦啓新洋灰公司

7.7 周學熙將唐山細棉土（水泥）廠贖回自辦，成立啓新洋灰股份有限公司。

唐山細棉土廠原由粤人唐廷樞奉李鴻章之命於1889年建成。1893年唐廷樞病故，公司虧賠倒閉。1900年，開平礦務局總辦周學熙重行試辦，在唐山附近覓到可造洋灰的原料，再由開平礦務局墊款開辦。後來，開平礦務局督辦張翼趁周學熙南下入川之時，竟與德國人税務司德特林將開平礦權賣出，同時將細棉土廠産業作爲借款抵押。但合同規定：在抵押期滿的3個月以前通知，則可以贖回。

本年，周學熙擔負收回開平礦權交涉任務，他還建議袁世凱將細棉土廠贖回自辦，可是德特林一再拖延。後經英國駐京公使及天津總領事干涉，周又聲明該公司"無論何人不能干予"，才收回經營權。

啓新洋灰股份有限公司向丹麥訂購卧式旋轉鋼窰與鋼磨，當年出産洋灰24萬桶。



啟新洋灰公司外景。

《大清印刷物專律》頒布



清朝禁書《猛回頭》。

本月 清政府頒布《大清印刷物專律》。

該"專律"是在朝野"定集會、言論、出版之律"的呼聲日益强烈的情形下，由商部、巡警部和學部聯合擬訂的。

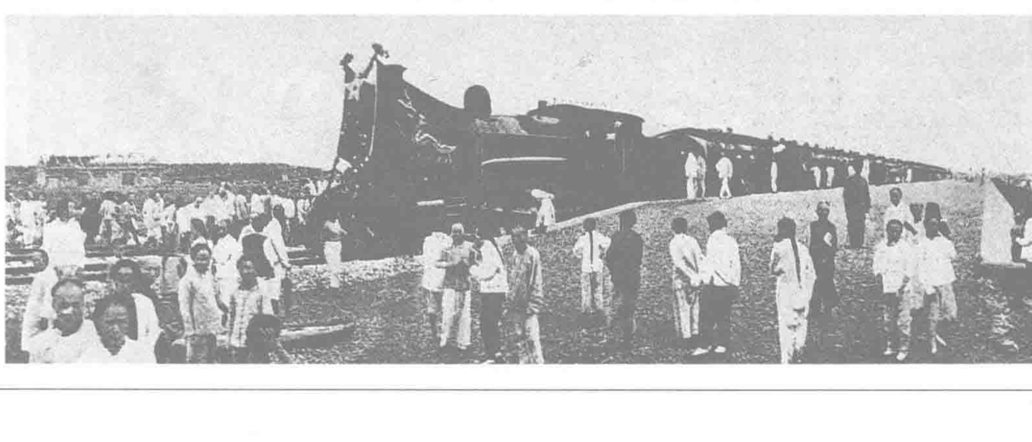
《大清印刷物專律》分"大綱"、"印刷人等"、"記載物件等"、"毁謗"、"教唆"、"時限"6章，共41款，對出版商、印刷商的經營權限和出版物内容作了具體規定。該律還規定地方官吏有權指控印刷品、逮捕被告和封閉印刷所。

藏書致厄

本月 浙江金華人曹阿狗因藏有《猛回頭》一書，被官府捕殺。

1904年前後，革命黨人在浙江内地散發革命書籍，金華人曹阿狗在加入龍華會時，得《猛回頭》2册，日夜誦讀，到處演説。本月，在與人爭斗時泄露藏書，因而被捕。官吏嚴訊，曹拒絕吐露實情，終遭殺害。隨後，金華知府廣出告示，嚴禁《猛回頭》等書流傳。

7.17 滬寧鐵路上海至無錫段全部修通，今日舉行熱鬧的通車慶典。



“立憲派”活動月

本月 上年奉旨出洋考察政治的五大臣陸續回國抵京，立憲派開始頻繁活動。

1日，端方、戴鴻慈自德國返滬後，即致電各省總督，商議立憲期限。

12日，袁世凱奏稱，宜使中央五品以上官吏參與政務，爲上議院基礎；使各州縣有名望紳商參與地方政務，作爲地方自治的基礎。

19日，端方、戴鴻慈面奏，建議憲法仿照日本制定，兵農工商法規則效法日、德2國而立。載澤另上《奏請宣布立憲密折》，稱實行立憲有3大好處：一是“皇位永固”，二是“外患漸輕”，三是“內亂可弭”。並說宣布立憲只是表明宗旨，至於什么時候開始，還可以放寬一點年限。

29日，在載澤主持下連續召開2天會議後，諸王公大臣上殿面奏，請行憲政。



附和立憲的袁世凱。

河南創辦有史以來首份日報

8.25 《開封簡報》創刊出版，日出4開1張，以油光紙單面鉛印，爲河南最早的日報，形式上已接近現代報紙。

在此之前，河南巡撫陳夔龍曾創辦《河南官報》，於1904年刊行，先是每5天出1册，後改爲每7天出1册。但《河南官報》並非正規意義上的報紙，因爲它是以“書本”的形式印行的。

《開封簡報》爲河南學務公所人員所創辦，不僅報紙樣式有所改進，新聞性也大大加强，消息、告白等所佔篇幅較大，因而行銷日廣。



禹之謨被捕

8.10 同盟會湖南分會會長禹之謨被捕。次年2月被絞殺在靖州東門外。

禹之謨（1867年生），湖南湘鄉人。1900年參加自立軍活動，後赴日本學習紡織工藝及應用化學。1902年回國時帶回日本機器，在安慶、湘潭、長沙等地開辦紡織廠。

1905年，禹之謨積極參加收回粵漢鐵路運動和抵制美貨運動，被選爲湖南教育會會長和商會會長。

本年5月，禹受黃興之托在長沙成立同盟會湖南分會，任分會會長，並代銷《民報》。6月，他組織數萬群衆迎接陳天華、姚宏業靈柩公葬於岳麓山，又參加湘鄉反收鹽捐風潮，引起了當局的忌恨。

本月 日本人將原設在遼陽的“關東都督府”遷移到旅順（後改稱“關東廳”），以實施對所謂的“關東州”（大連、旅順租界）的統治。

7月31日 日本公然在中國東北設“關東州”建制，清政府幾番抗議，但無濟於事。

圖為設在旅順的“關東廳”。



1 豫、鄂、皖3省聯合圍剿挑起“霍山教案”的張正金。

2 《民報》刊登陳天華的《絕命書》及其未完成的章回小說《獅子吼》。

4 清政府電令各省官員留意在內地傳教的日本僧侶動態，並將本地區的日本僧人身份等查明上報。

6 兩廣總督岑春煊派留日法政畢業生，赴各地講演法政。

7 中國留日學生已達1.3萬人，學部要求各省停止派遣學生留日。

8 上海南市商業體操會在商務分會舉行成立會。

9 貴州畢節紅燈教舉事。

9 天津學生上書端方、戴鴻慈，要求轉達民意，促使清廷早日實行立憲制。

9 清政府決定粵漢鐵路湖南段為官督商辦。

10 因日本設置關東都督府，出使日本大臣楊樞奉旨向日本外務省提出抗議。

12 盛京將軍趙爾巽電告外務部：日本人強佔遼陽及鳳凰廳煤礦。

15 巡警部查驗各廳警官執照，以防止革命黨人混入警官隊伍之中。

15 日本“浙江”號商輪在中國被毀。

19 山西左雲縣發生教案，德國傳教士裴特勒、知縣陳鴻筠開槍打死民衆12人。

19 外務部令楊樞再次抗議日本設置關東都督府。

20 《學部官報》創刊，此為我國早期教育行政公報。

22 清政府設置川滇邊務大臣，由趙爾豐充任。

22 日本政府向各國發表通告，宣布將大連開放為“自由港”。

23 載澤表示：實行立憲，應廢除滿漢界限。

25 清廷派載灃、袁世凱等人討論出洋考察五大臣所陳奏折10件，籌議立憲。

26 奉天至新民屯鐵路正式通車。

27 奉天旗員仕學館開館。

29 天津設立自治局。

△ 張本班、張本才兄弟在烟臺創設政記輪船公司。

△ 清廷進行官制改革，曾出使列國考察政治的大臣戴鴻慈等奏請成立郵傳部。

1906·9

1 清廷宣布"仿行憲政"；先定官制，慎訂法律，廣興教育，清理財政，整頓武備，普設巡警。

2 兩廣總督岑春煊逮捕廣州拒約會成員馬達臣、潘信明、夏重文3人。

2 清廷委任端方為兩江總督兼南洋大臣。

2 清廷編定官制，袁世凱的權力受到挑戰。

3 北京學界集會慶祝清廷宣布立憲。

6 官制編制館成立，以孫寶琦、楊士琦為提調，金邦平等為起草委員。

9 上海商界集會慶祝立憲。

10 美國在大連設領事館。

11 奕劻、袁世凱密謀排斥岑春煊，調岑春煊為雲貴總督，重新任命周馥為兩廣總督。

15 陸軍會集彰德準備秋操，袁世凱以閱兵為名與鐵良前往，以回避官制編訂。

16 載澤請求清廷裁撤內監。

16 上海報界集會慶祝清廷宣布立憲。

16 學部編纂白話教育歌。

18 俄國人在哈爾濱開辦中東鐵路女子商務學堂。

18 浙江德清、烏程、武康等縣水災嚴重，導致饑民搶糧。

20 清廷下令嚴禁鴉片，限定10年之內將洋土藥之害一律革除淨盡，並下令制定嚴禁吸毒、禁種罌粟章程。

21 廣東總商會及鐵路公司致電清政府，請求讓岑春煊留任兩廣總督，遭拒絕。

24 學部選派進士館、翰林館學生赴日本學習法政速成科。

27 給事中陳田彈劾慶親王奕劻收受山東巡撫楊士驤賄銀10萬兩。

29 學部派員赴東西洋考察學制，赴南洋考察華僑興學情形。

30 鐵良反對改革官制，與袁世凱發生冲突，遭載澤彈劾。

△ 中、英簽訂合辦廣九鐵路合同。

△ 張開文在湖北創設制革公司。

△ 日本人在奉天自行設立警務署，處理附屬地內之治安管理事務。

特大風災橫掃港澳粵

9.18 罕見的颱風今晨突襲香港，隨後又給澳、粵兩地造成巨大災害。

風暴來勢空前猛烈，在事先毫無預報的情況下，短短3小時即使香港蒙受開埠以來最爲慘重的災難。大小1100艘船隻沉没毀壞，巨輪"檀香山"號被刮上陸地。强風毀屋拔木難以計數，更有連屋帶人從銅鑼灣被吹至石塘咀者。銳不可擋的風勢頃刻令2萬餘人傷亡，其中1000多人喪生。一時滿目瘡痍，浮尸盈岸。

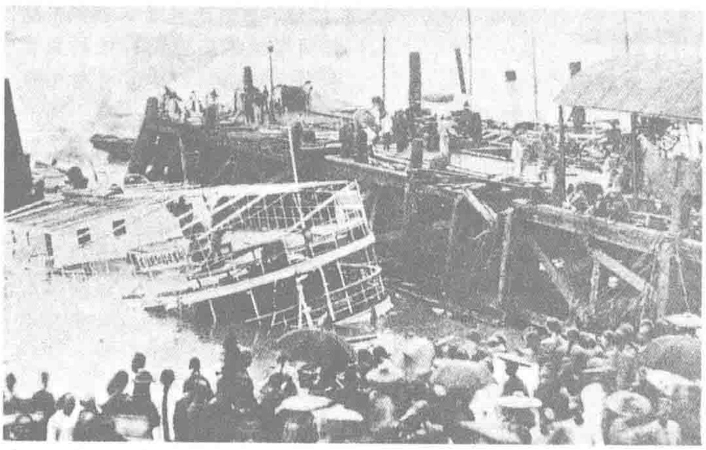


颱風過後的香港皇后大街。

接着澳門亦遭颱風沉重打擊，損失財物逾7000萬元。

儘管北移後風力稍減，但颱風對廣東沿海的最後"掃蕩"，依然使大片田園頓成"澤國"。

災後，清政府劃撥10萬兩白銀，命兩廣總督岑春煊賑濟粵港2地災民。



被颱風刮沉的輪船。

彭翼仲激怒袁世凱

9.29 北京《中華報》將袁世凱在天津處決改良派人士的事件公之於衆，報道中有"黨人供詞慷慨，審問未終，袁已汗流浹背"等語，因此觸怒袁世凱。《中華報》主編彭翼仲於今日被捕。

彭翼仲是北京著名報人。上月，康有為、梁啓超在京的一秘密活動處所被偵破，袁世凱即令將被捕者押送天津，親自對其進行審訊，隨即將被捕者處死。此事京津各報均不敢報道，唯獨彭翼仲創辦的《中華報》派專人調查後，予以公開披露。

昨日，有人向彭翼仲透露風聲並勸其暫避，為彭拒絕。被捕不久，彭翼仲被流放新疆。



9.20 清政府下令嚴禁吸食鴉片，限10年内革除一切毒害。

圖為清末癮君子形象。

《妖怪學講義錄》

本月 商務印書館推出蔡元培譯述的心理學著作《妖怪學講義錄》總論部分，以科學的分析，逐一解釋幾百種异常自然現象、幻覺、妄想、概念判斷推理上的錯失謬誤及感情和意志冲動所造成的迷誤。

《妖怪學講義錄》爲日本著名的佛教哲學家井上圓了所著。此書最初以《妖怪學講義》爲題，編譯後刊載在黄摩西主辦的《雁來紅叢報》1906年第一至第七期上，後由上海亞泉學館購印。不料一場大火將譯稿5册付之一炬，僅餘《總論》一册，本月由商務印書館印行。

重擬官制

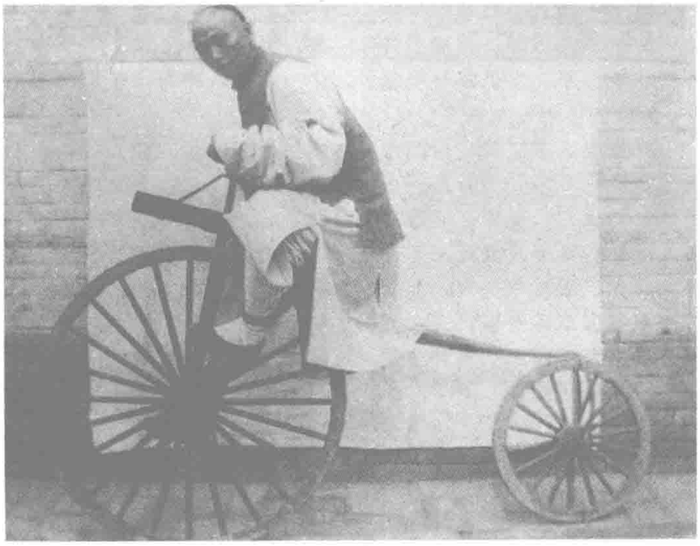
9.2 清廷指派載澤、世續、那桐、榮慶、載振、奎俊、鐵良、張百熙、戴鴻慈、葛寶華、徐世昌、陸潤庠、善耆、袁世凱會同擬定新官制。並令各地方總督端方、張之洞、升允、錫良、周馥、岑春煊派員來京參議。由奕劻、孫家鼐、瞿鴻禨對所擬出的新官制作最後核定。

清廷頒行章程 獎勵技術發明

本月 清政府頒布《獎勵商勛章程》，對在工業和科技方面有專長、有成就者，給予破格獎勵，以期刺激和鼓勵國人更爲務實。

由於登科及第很久以來一直是讀書人晉身仕途的唯一路徑，所以舊經八股盛行，而直接關係國計民生的現代工業科技卻甚爲落後。

《章程》規定：凡能主持制造輪船、電機等新式機器者，獎以四品至二品頂戴，並授予三等至一等商勛；凡能將中國原有工藝技術推陳出新、精益求精者，獎以六品至五品頂戴，授予五等至四等商勛。



中國人發明的木制自行車，攝於1905年前後。

本月 第二次進入中國西域探險的斯坦因前往新疆尼雅古城。圖為探險隊在途中，左三為斯坦因。



電燈照耀京城

10.10 京師華商電燈公司電廠開始發電，1臺75千瓦柴油發電機和2臺150千瓦蒸氣帶動發電機同時工作，爲京城内外的部分路燈和商店、官府中的約8000盞電燈提供電力。

華商電燈公司由卸職御史蔣式瑆會同史履晉、馮恕經商部批準籌辦，地址設在前門内西順城街。

在這以前，北京衹有紫禁城内、頤和園和東交民巷使館區使用電燈照明。



裝上電燈的大高玄殿前牌樓。

晉籍留日學生李培仁蹈海

10.13 山西留日學生李培仁在東京憤而蹈海，抗議清政府"官方包辦"，使英國福公司得以進一步霸佔山西礦權。

李在絶命書中寫道：政府如放弃保護責任，"晉人即可停止納租義務，約一日不廢，税一日不納"，呼吁"萬衆一心"，爭"我晉人應有之權利"。

李培仁蹈海後，留學生印制了爭礦宣言，廣爲散發。本月28日，山西留日學生爲其召開追悼會，並推梁善濟、景定成等人護送李培仁遺體回國。

次月，李培仁遺體運回太原，千餘群衆參加追悼會。

1906·10

1 御史趙啟霖主張逐漸變更官制，先從京官開始，外官暫且不動。

1 日本撤銷新民府軍政署。

2 學部制訂《考驗游學畢業生章程》，規定每年8月按所習學科分門對留學生進行考試。考列最優等者給予進士出身，考列優等及中等者，給予舉人出身，并加某學科字様。

3 岑春煊奏報"孫文在南洋各島斂財煽亂"，擬定期起事。

3 學部制定《京外官紳出洋游歷章程》。

3 練兵處決定派百名學生赴日本士官學堂學習。

5 學部宣布今後外國人在中國設立學堂，不必專門立案。

11 日本外務省聲明：除在旅順、大連租借地界外，決不侵佔中國其它地方土地。

13 袁世凱編刊"立憲綱要"。

14 考察政治大臣戴鴻慈主張軍政、教育應學習他國之長。

15 留日滇籍學生李根源、趙伸等在東京創辦《雲南》雜誌。

18 留日學生陳家鼎、寧調文、楊家仁等在上海編輯《洞庭波》，送到東京出版（僅出1期）。

21 美洲"保皇會"宣布將改名為"國民憲政會"（亦稱"帝國立憲會"）。

22 北洋新軍秋季操演開始，段祺瑞、張彪分任總統官。

23 戴鴻慈、端方進呈《歐美政治要義》。

27 清政府下令各省興辦圖書館、博物館、動物園、公園。

28 白話刊物《競業旬報》在上海創刊，由競業學會編輯，傅熊湘主編。

28 陝甘總督升允與德商簽訂興建蘭州鐵路橋合同。

29 清廷賜留學畢業生陳錦濤、施肇基、顏惠慶、顏德慶等31人為進士、舉人。

31 十三世達賴喇嘛自庫倫抵青海塔爾寺。

△ 吳趼人所著小説《恨海》問世，全書共10回。

△ "滿鐵"從原日本軍政署處接手經營管理東北地區電話交換業務。

△ 香港舉辦第一個工程技術訓練班，培養工程技術人員。

1906·11

1 盧諤生等革命黨人在廣州創辦《國民報》。

3 肅親王善耆提出經營蒙古有關策略。

4 清廷制定“報律”。

5 官制編制館擬定外省官制，通電各省督撫裁酌。

6 清政府正式批準成立郵傳部，委張百熙為該部尚書，唐紹儀等為左右侍郎。

7 貴州貴定苗民羅法先號召132寨民衆起事，反對洋教。

9 督辦政務處被改為會議政務處。

13 出使英國大臣劉式訓建議與土耳其、波斯、暹羅立約通商，廣泛建立外交關系。

14 因不滿福公司奪取山西省礦權而投海自殺的山西學生李培仁遺體被送回太原。

16 中國留學生創辦的《新譯界》在東京問世。

17 中日協商接收營口事項。

17 練兵處決定先派遣70名陸軍學生赴日留學。

18 南洋練軍在江寧舉行秋季演習。

19 外務部照會日本公使，要求驅逐在吉林肇事的日本人。

19 國學保存會藏書樓舉行開幕典禮。

21 會議政務處籌擬有關禁烟章程。

23 漢口《江報》被封。

25 由華僑張煜南發起修建，號稱國內“完全商辦第一先成”的廣東潮汕鐵路正式通車。

29 郵傳部侍郎胡燏棻去世。

30 清廷頒布《禁烟章程》，共有10條規定，務必在10年内禁絕鴉片。

30 藍公武、馮世德、張東孫等在東京創辦《教育》雜誌，鼓吹教育救國。

△ 廣東陸路提督裁撤，歸水師提督管轄。

△ 莊景仲在上海創辦《預備立憲官話報》。

△ 廣州自來水公司建立。該公司由官方撥銀60萬兩，商人招集商股60萬兩，官商合資經營。

△ 日商在長春成立火柴股份公司，資本總額29.2萬元。

△ 啟新洋灰股份有限公司招齊100萬元股本。

△ 吉林省設立學務公所。

釐定中央官制 防範漢族權臣

11.6 清廷公布釐定中央官制方案，除内閣、軍機處及外務、吏、學3部仍保留規制外，其餘各部均有大幅度變動。

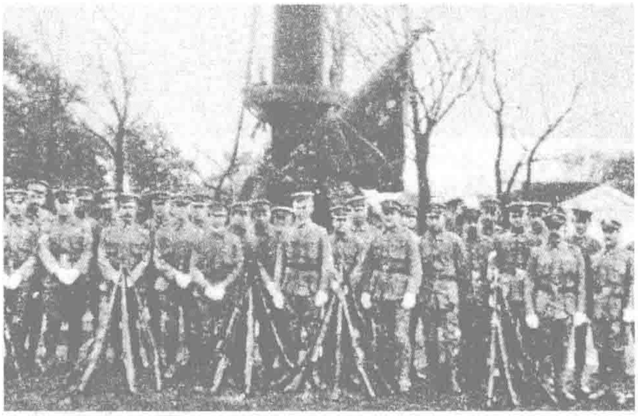
户部改爲度支部，增劃入財政、税務2處；巡警部改爲民政部；太常、光祿、鴻臚寺併入禮部；兵部改爲陸軍部，將練兵處、太僕寺併入，並暫管海軍部和軍咨府事；工、商部合併爲農工商部；刑部改稱法部；大理寺改院，理藩院改部；另新增設郵傳部。

在重新任命擔任軍機大臣和各部尚書的13名高級官員中，漢人僅佔5名。特別重要的幾個部，如度支部、陸軍部，均掌握在滿人手里。

稍後，清廷又將手握重權的張之洞調任軍機大臣，袁世凱調任外務部尚書，並將北洋陸軍4鎮指揮權收歸陸軍部。



溥振被任命為農工商部尚書。



11.11 上海領事領袖薛福德照會上海道臺瑞澂，同意禁止外國水兵登滬打獵。圖為美國士兵在上海。

“鴛鴦蝴蝶派”先聲

11.1 《月月小説》在上海創刊。汪惟父、吳趼人、許伏民等先後任該刊主编，陳冷血、包天笑參與編譯。

《月月小説》旨在“借小説之趣味、之感情，爲德育之一助”，主要刊載小説、傳奇、論文等。所刊小説分爲哲理小説、理想小説、偵探小説、俠情小説、社會小説等類。内容大多爲描寫才子佳人、風花雪月，堪稱是“鴛鴦蝴蝶派”文學的先聲。

南滿洲鐵道株式會社成立

11.26 日本南滿洲鐵道株式會社（簡稱“滿鐵”）成立大會在東京召開。

本年6月7日，日本政府敕令在中國東北設立南滿洲鐵道株式會社，以經營南滿鐵路及一切附屬事業，以奪取沙俄控制的東清鐵路南段（長春至大連）的權益和財産。

“滿鐵”此後即開展活動，但直至今日方召開成立大會。不久後，“滿鐵”總社由東京遷往大連。其額定資本爲2億日元，除鐵路運輸外，兼營煤礦開采、水運業、電氣業、倉庫業以及房地産業等，另擁有對鐵路附近屬地的行政管理權，成爲日本統制東北的象徵。



設在大連的“滿鐵”總部。

萍、瀏、醴同盟會起義

12.4 同盟會策動的萍、瀏、醴起義首先在瀏陽麻石爆發。瀏陽、醴陵民衆紛起響應，義軍很快增至3萬人。

本年春，同盟會派劉道一、蔡紹南從日本回湖南聯絡會黨，策反新軍，目的是發動起義。

這支定名"中華國民軍南軍革命先鋒隊"的義軍，推龔春臺爲大都督，他們發布檄文，列舉清廷10大罪狀，以同盟會政綱號召同志。義軍先後佔領瀏陽、文家市、上栗市、桐木、宜春等重鎮。

駐湘、鄂、贛清軍5萬人急開往鎮壓。義軍在本月中旬遭挫敗。被殺者萬餘人，劉道一、蔡紹南、龔春臺均死難。



起義領導人劉道一。



康有為。

德蘭士瓦爾停止輸入契約華工

12.6 英屬南非德蘭士瓦爾當局明令停止輸入契約華工，一切有關契約華工的法令、規章，從1908年3月21日起完全失效。

本世紀初，南非英屬德蘭士瓦爾的蘭德金礦迫切需要補充勞動力，金礦財團和英國殖民當局決定招募華工。1904年，英國根據《中英會訂保工章程》，從山東、直隸等省招募到華工幾萬名，將他們送往南非金礦從事粗重的勞動。華工經常受到礦主的虐待，甚至被任意處死。因此，契約華工中罷工、逃亡以及集體暴動事件時有發生。英國當局不得不明令停止輸入華工。

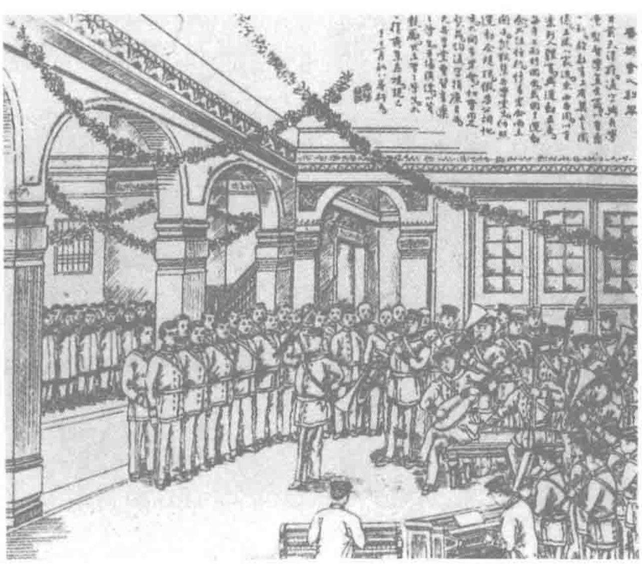
保皇會擬易幟

12.9 流亡海外的康有爲在美國紐約《中國維新報》上發表文告，通告海外170餘埠的保皇會在1907年舊歷正月初一改名爲"國民憲政會"。

康有爲在文告中提出政黨政治，稱自己欲爲"舉國之先驅"，"政黨之前導"。又說西太后"今與皇上相得甚歡"，"皇上無虞"，已經不須再保，而"憲政將行"。

他表示要將保皇會改組成一個大政黨，回國執政。

12.23 天津各學堂聯合舉辦有史以來首場西洋音樂會。



上海安南巡捕

12.12 繼1900年7月短期引進安南（越南）巡捕，上海法租界公董局開始雇用安南巡捕。

安南巡捕的主要任務是對違章人力車、三輪車收繳牌照，並予以罰款。由於法租界公董局警務處規定每個安南巡捕每月至少要撬繳牌照30塊，因而為了完成任務，安南巡捕往往不顧人力車、三輪車車夫實際是否違章，便隨意強行施罰。若車夫企圖爭辯論理，多遭毒打，甚至被關進捕房。

法租界安南巡捕最多時，曾達到600多名。

1906·12

1 日軍撤出營口。

2 學部制定《管理游日本學生章程》，設總監督、副總監督各一人。

2 同盟會在東京舉行《民報》創辦周年紀念會，孫中山發表題為《三民主義與中國前途》的演說。

5 清政府頒布《貴冑游學章程》。

7 湖南瀏陽"洪福齊天會"姜守旦舉事，號稱"新中華大帝國南部恢復軍"，以響應龔春臺等人的起義，

9 上海憲政研究會成立。

13 奉天設立農工商總局。

13 梁啓超預備組織政黨，推進憲政，參與其事的有楊度、熊希齡、徐佛蘇等人。

13 萍鄉、瀏陽的"洪江會"、"洪福齊天會"被清軍擊敗，到20日全部失敗。

15 京師設立印刷官報館。

15 美國在上海設立按察使署，負責處理在滬發生的涉美民事案件。

16 上海紳商成立"預備立憲公會"，推舉鄭孝胥為會長，張謇、湯壽潛為副會長。

16 清廷命令各省推廣農林種植業。

17 袁世凱派周學熙招股籌辦灤州煤礦，以對抗英國人經營的開平煤礦。

19 陳伯平、徐寄塵主辦的《神州女報》在上海創刊。

20 兩廣總督周馥嚴禁香港報紙進入廣州。

21 上海道瑞澂頒發布告，規定所有烟館在6個月內一律閉歇，並要求租界仿例執行。

23 新疆綏來（今瑪納斯縣）西南發生8級地震，倒塌房屋2000多間，死亡280多人。

24 安徽宣城饑民滋事騷亂，知縣動用武力鎮壓，20餘人被殺。

25 江蘇昆山縣饑民滋事。

26 外務部照會日使，索還被日軍佔據的奉天千山臺華商煤礦。

30 清廷將原列中祀中的孔子提陞為大祀對象。

31 英國公使朱爾典抗議山西省阻撓福公司辦礦，要求賠償該公司損失。

△ 天津戶部造幣總廠發行大型金幣，重庫平1兩。

1907・1

1 日本南滿洲鐵道株式會社開始營業。

1 廣西南寧開埠通商。

2 《中國新報》在東京創刊，由楊度主編，主張君主立憲，滿漢平等，要求政府召開國會。

6 張之洞奉命籌辦山東曲阜學堂。

6 江蘇板閘鎮災民包圍官紳，哄搶米行。

9 宋教仁、吳昆等到東北，設同盟會支部於遼東。

10 廣州商人及民衆再次倡議禁用美貨。

11 張之洞主張將湖南境內鐵路改為官督商辦。

14 長春、吉林、哈爾濱、滿洲里、綏芬河、齊齊哈爾開辟為通商口岸。

14 中國駐日使館停發速成科學生介紹書。

14 俄國在哈爾濱設立總領事館，劉巴代理總領事。

15 法國電車公司在上海鋪設軌道，上海道瑞澂照會法國總領事，要求立即停止施工。

17 杭州商會請農工商部阻止日本商人在杭州開店。

17 中東鐵路公司批準《哈爾濱自治公議會章程草案》。

18 俄軍交還吉林銀元局。

18 清廷在保定設立武備學堂，附屬陸軍部，令各省保送百名學生入學。

21 江蘇鐵路公司舉行滬嘉路開工典禮。

22 哈爾濱鐵路總工廠的中、俄工人為紀念1905年"流血的星期日"舉行罷工。

22 上海振新戒烟會在豫園點春堂舉行會議，呼籲吸食鴉片者及早禁戒。

23 汴洛鐵路局部通車。

25 清廷規定出使各國大臣為二品實官。

25 英國傳教士李提摩太等因創辦山西大學堂成果顯著，被清廷賞予封典寶星。

29 清政府派員赴美國各地籌辦華僑興學事宜，同時派員總理南洋各埠學務。

29 出使日本大臣楊樞派員分赴各校，偵查加入革命黨的留學生。

31 哈爾濱俄軍開始撤退。

△ 招商局内河輪船公司擬出開辦章程14條。

△ 哈爾濱設立商埠公司。

日知會被封禁

1.13 湖廣總督張之洞下令封禁武漢日知會，劉靜庵等日知會會員先後被捕。

日知會於1905年2月由劉靜庵、曹亞伯等發起，上年2月在武昌正式成立，因常利用美國聖公會所設的日知會閱報室聚會，因而得名。



劉靜庵。

日知會成立後，吸收新軍及學生參加，會員近200人。同盟會在湖北設分會時主要倚靠其開展活動，因而日知會實質上是同盟會的湖北分會。

上年12月，劉靜庵召集日知會會員在漢陽伯牙臺與受孫中山委托由日本回國的胡瑛、朱子龍、梁鐘漢商議舉事，以響應萍、瀏、醴起義，不料被投機分子郭堯機告密，劉靜庵、朱子龍、梁鐘漢、胡瑛、季雨霖、李亞東、張難先、吳貢三、殷子衡9人被捕。劉靜庵慘遭酷刑，後病死獄中。



日知會部分成員合影。



"鑒湖女俠"創辦《中國女報》

1.14 《中國女報》在上海創刊。由"鑒湖女俠"秋瑾任主編、創辦、主要撰稿人。

秋瑾執筆的《發刊詞》稱："吾今欲結二萬萬大團體於一致，通全國女界聲息於朝夕，爲女界之總機關，使我女子生機活潑，精神奮飛，絶塵而奔，以速進於大光明世界。"

該報以其通俗易懂的文章，鼓吹婦女解放，呼籲婦女冲破羅網，走向社會，爭取經濟和人格的獨立。

由於經費困難和秋瑾被害，該報僅出2期便停刊。

本月 馬相伯辭去震旦公學的校長職務，兩江總督端方聘請嚴復繼任校長一職。

圖為嚴復像。



中國大陸第一口油井定位

本月 中國大陸第一口油井，在陝西延長縣西門外勘定井位。

中國自從 1903 年正式發現有石油礦藏之後，尚未有人進行過現代化的開採。1904 年，延長縣撥款創辦延長石油官廠，由候補知縣洪洋任總辦，開始開採石油。因沒有鑒定石油質量的專門人才，洪洋將原油樣品帶到漢口，請日本化學博士稻井幸化驗。日本博士的結論是：這些原油的質量“勝於東洋，能敵美產”。

爲進行大規模開採，洪洋即高薪聘請日本技師佐藤彌市郎、田中久造等人代購鑽採機器，並擔任勘測井位、安裝鑽機等的技術指導。

井位一經勘定，即於 4 月安裝櫓臺機器，6 月 5 日用標準鑽頭開鑽，至 9 月 6 日見油。9 月 10 日鑽至 81 米深處完井，日產原油達 1300 公斤。煉油房也一並投產。

中國大陸不產石油的歷史從此結束。

楊卓霖之死

2. 7 同盟會會員楊卓霖因謀刺兩江總督端方，事泄被捕，今日遇害。

楊卓霖是湖南醴陵人，曾因欲謀殺署兩江總督周馥，被周追捕而流亡日本。在日本加入同盟會後，潛回國內，“攜炸藥多具至揚州”，聯絡當地會黨，策劃暗殺端方。不幸爲端方密探偵知，於上年底被捕。

楊對所爲直認不諱，大呼“天下豈有畏死之楊卓霖耶！”

當時，以黄興爲首的部分同盟會會員對暗殺滿族王公權臣甚爲熱衷。他們在日本橫濱設立了制造炸彈的機關，並先後組織“東方暗殺團”和“支那暗殺團”回國。

2. 5 學問精深、被奉為清末樸學之宗的經學大師俞樾去世。

俞樾 1821 年生，浙江德清人，字蔭甫，號曲園。為道光進士，曾任翰林院編修、河南學政，主辦浙江書局，晚年講學於杭州詁經精舍。

俞氏師從高郵王念孫父子，所著《群經平議》、《諸子平議》等，堪稱乾嘉學派後期典範。

俞氏多才藝，曾將小說《三俠五義》改編為《七俠五義》。



2. 6 日本政府宣布：迄今為止，中國留日學生總數已達 1.78 萬多人。圖為日本仙臺醫科專門學校中國留學生集體合影。



1907·2

1 日本東洋制糖股份有限公司在臺灣設廠。

2 清政府創設熱河官銀行。

4 俄國在哈爾濱設關徵稅，侵犯中國主權。

5 美商法諾蒙在奉天非法販賣食鹽，為盛京將軍趙爾巽派員所阻止。

5 《中國新女界》在東京創刊，為留日女學生煉石女士燕斌所倡辦並主編。

7 清政府命各省封禁烟館，逐年減少種植罌粟。

8 學部通知各省：如選派出洋學生，必須選擇有中國學問根底者。

8 盛京將軍趙爾巽通過外務部轉請日本公使，禁止日本人采伐鴨綠江林木。

9 中、日訂立《擴展漢口日租界專約》。

12 清廷命九世班禪、十三世達賴暫緩來京。

13 《學報》在東京創刊，何天柱、梁德猷主持編輯。

17 應中國出使日本大臣楊樞的請求，日本早稻田大學、中央大學開除 39 名與革命黨有關的中國留學生。

17 吉林將軍達桂指責日本人通過走私，販賣槍支給土匪。

18 因災荒流落揚州的饑民不服官府遣散，聚衆毆打官吏。

19 同盟會會員許雪秋在廣東潮州謀舉事。

19 傳教士伊文茅根在上海蘇州河禮堂演講；對中國立憲是否可行抱懷疑態度。

20 《漢風》雜誌在東京出版，“專以網羅焚書佚籍為主”。

21 留日中國學生在東京打傷學務監督處監督員。

26 江蘇如皋石莊鎮民衆舉事，另立皇帝。

27 朱雙雲、汪優游在上海組織開明演劇會。

28 河南修武紳民抵制英國福公司在當地開辦鐵礦。

△ 《小說林》月刊在上海創刊。黄摩西、徐念慈等人任主編。

△ 淮河流域受災嚴重，留日學生文藝團體春柳社為此在東京作賑災義演。

△ 外務部致電端方，令其阻止法商電車公司在上海越界築路。

1907·3

1 南滿的日本駐軍撤走 2 個師團。

1 日本將南滿洲鐵道株式會社總社從東京遷至大連。

4 日本政府應中國駐日公使楊樞的要求，勸說孫中山出境，並贈予 5000 元路費。

4 清政府收回黑龍江及吉林琿春等地多處礦山，由中國自辦。

6 江蘇高郵數萬饑民搶米，並搗毀囤谷的富紳多家。

7 唐紹儀與英國中英公司訂立《廣九鐵路借款合同》，借款 150 萬英鎊。

7 浙江余杭饑民搗毀米店。

9 廣東東莞饑民鬧事，兵警前往鎮壓，死傷 10 餘人。此後，東莞民衆罷市。

9 浙江紹興鄉民搗毀米店。

10 中、俄在哈爾濱召開稅關特別會議，草議《北滿稅關試辦章程》。

11 吳淞滬寧鐵路制造機廠工人罷工。

11 江蘇甘泉、阜寧饑民連日搶米。

13 杭州、蕭山饑民搶米。

16 江蘇如皋、安徽太平府出現貧民搶米事件。

17 俄國撤銷長春軍政署。

17 青浦、婁縣、昭文貧民搶米。

19 上海貧民連日搶米。

20 外務部與日本駐華公使議購新奉鐵路。

21 江蘇江都、浙江仁和貧民搶米。

22 清廷命端方繼續偵緝黃興等人。

25 日資日清輪船公司成立，注冊資金 800 餘萬日元。

26 在江寧被捕的革命黨人孫毓筠被判 5 年監禁。

27 安徽蕪湖搶米事件再次發生。

30 清廷郵傳部尚書張百熙去世。

△ 上海信成銀行發行鈔票，票額有 10 元、5 元、1 元。

△ 上海華通保險公司開辦。

△ 斯坦因再次進入西域，在古城樓蘭遺址進行盜竊之後，又在敦煌盜買了 570 份中國古代手抄經卷。

國内首所華僑學府開辦

3.23 國内第一所專爲歸國僑生開設的學府——暨南學堂在南京開學。

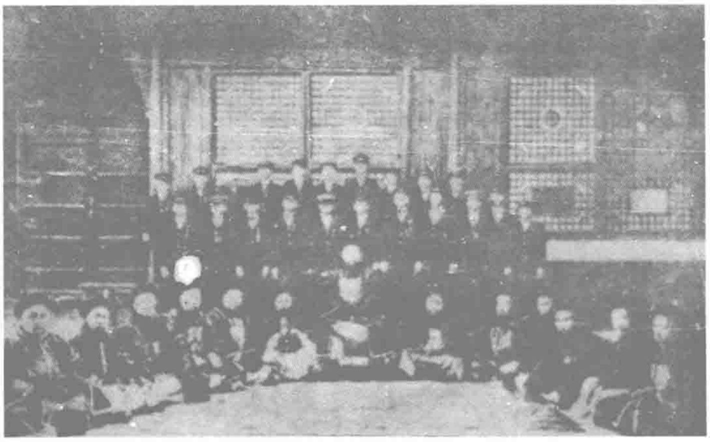
近 10 年來，南洋華僑中教授華文的新式學堂不斷興起，學部遂於上年 10 月派錢恂等爲查學委員，赴南洋調查學務。12 月，錢恂由爪哇致電兩江總督端方，稱南洋有不少華僑學生“志切歸國讀書，選地南京”，旅費日用自備，“惟請官給食宿”。

端方當即囬電同意照辦，並向朝廷奏準，“南洋各島及檀香山、舊金山等處僑民如有願送子弟來寧，令其就學，並當一律收取”。

本月上旬，首批僑生抵達南京。端方原計劃將其分送各校，但發現他們的國文急需補習，且陸續還有僑生來寧，便決定設立一所專收僑生的學堂。於是，鼓樓薛家巷妙相庵被辟爲校舍，廣東番禺人鄭洪年任堂長。又取《尚書·禹貢》“朔南暨，聲教訖於四海”之義，名之爲“暨南學堂”。



首任暨南學堂堂長鄭洪年。



1907 年暨南學堂全體教職員工合影。

女子教育合法化

3.8 清政府頒布《學部奏定女子學堂章程》和《學部奏定女子師範學堂章程》，首次正式把女子教育納入國家教育體系。從此，女子教育開始取得合法地位。

雖然如此，男女仍然有別。這 2 個章程規定：女子教育和男子教育完全分開，女子小學與師範比男子小學與師範各少 1 年；女子教育上限爲師範學堂，政府不設女子中學，更不設女子大學。

《女子學堂章程》規定：“女子小學堂以養成女子之德操與必須的知識技能，並留意使身體發育爲宗旨”，同時又規定“以啓發知識，保存禮教，兩不相妨爲宗旨”。

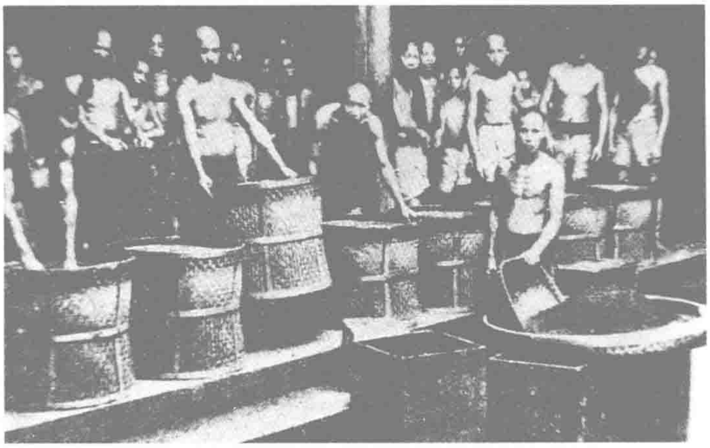
女子小學堂和師範學堂此前已開始在各地陸續設立，但常遭到保守勢力的阻撓。

洋商操縱茶葉出口貿易

3.15 《商務官報》刊載漢口商會關於茶業出口貿易情況的報告，稱洋商欺負華商資金週轉困難，迫使華商賤價甚至虧本售茶，洋商“乘時挑剔，抑勒漁利”，華商因而“虧折居多”。

漢口辟爲通商口岸後，各國紛紛來此經營茶葉精制和出口。從 1863 年起，俄國新泰、順豐、英國怡和、天祥等洋行先後在漢口開設商行和磚茶廠，雇用中國工人數以千計。

1892 年至 1901 年的 10 年間，由這些洋行從江漢關出口的磚茶，值銀 2600 萬兩。



20 世紀初中國茶葉工人的勞作情形。

“亞洲和親會”與“直接行動派”

本月 在日本的同盟會會員張繼、章炳麟、劉師培、蘇曼殊、陳獨秀等，與日本社會黨“硬派”首領幸德秋水共同發起成立“亞洲和親會”。

幸德秋水其時正在日本大力宣傳來自歐洲的無政府主義思想：鄙視權力，否定國家政權和有組織的鬥爭，認爲社會的最高理想在於無秩序與無政府的結合。幸德秋水的理論爲張繼、章炳麟等人所信服。

“亞洲和親會”反對用有組織的武裝斗爭致力建立共和國和民主制度，主張采取暴動、罷工、暗殺等“直接行動”，推行無政府主義。

同月，激進的張繼等人在同盟會内部策動倒孫。日本政府應清政府要求，勸説孫中山離境，並贈予 5000 日元路費。張繼不滿而怒罵道：“説走就走，要他錢幹什麼？”又要求代理主持同盟會總部工作的劉揆一召集會員大會，罷免孫中山總理職務。劉不從，張繼盛怒不可遏，竟與劉扭打。

《神州日報》

4.2 由于右任發起的革命派報紙《神州日報》在上海創刊。

《神州日報》的主持者多是同盟會會員。該報以大力報道各地武裝暴動等革命黨的活動消息，並以引述革命黨人種種“顛覆現政府，謀立共和政體”言論的形式，曲折地宣傳“自由”、“平等”、“獨立”的革命主張爲主旨。

該報常揭露清廷官僚的腐敗。慶親王奕劻因收受賄賂，就曾經成爲該報詳細報道的主角。該報的另一個重點内容是各地商界信息，而漫畫和攝影，也常刊諸報端。

《討滿洲檄》

4.27 同盟會機關報《民報》出版臨時增刊《天討》，刊出署名“軍政府”的《討滿洲檄》。

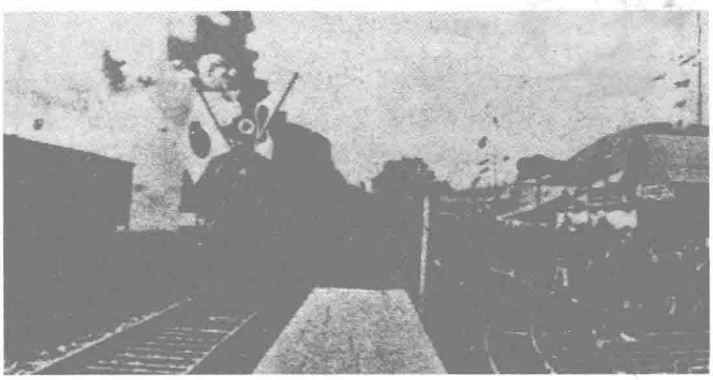
這篇由《民報》主編章炳麟起草的檄文，以大量篇幅論述和宣揚漢民族主義，倡導激烈的“反清排滿”主張，發晢要“驅除韃虜，恢復中華，建立民國，平均地權”，“有渝此盟，四萬萬人共擊之”。

《討滿洲檄》勸告身居督撫要職的漢人，“舍逆取順，翻然改圖”，並向他們保證，一旦倒戈，未來的新政府將委其“任職如故”。

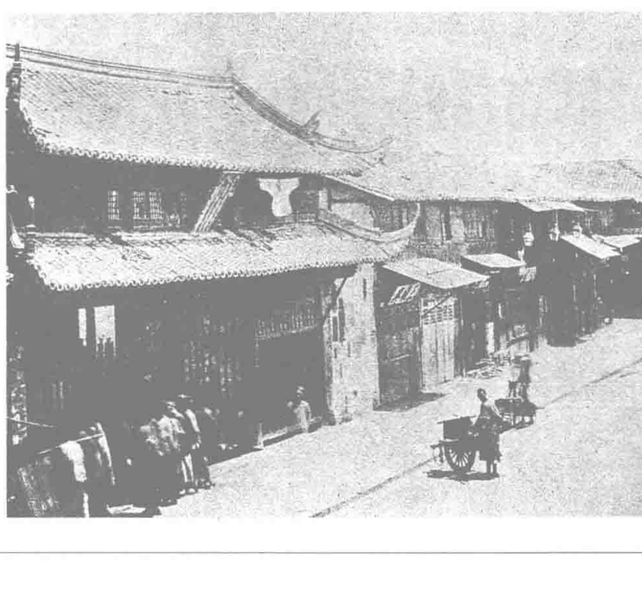
日本擅自修通南滿鐵路安奉綫

4.1 日本在日俄戰爭期間擅自開工修建的安東至奉天鐵路完工，並被劃歸南滿洲鐵路株式會社經營。

安奉綫並不在《日俄和約》規定的俄國轉讓日本之權利範圍内。日本人把它掌握在手，一是使其與京義綫、南滿綫相接，將東北鐵路聯爲一體，便於全面控制；二是準備一旦東北有變，可即從朝鮮調兵入境。



4.27 上海公共租界開始實施每週由西醫檢查會審公廨男女押所一次的制度。圖為路人圍觀會審公廨。



1907·4

1 宋教仁同日本人古川清等抵達奉天安東，擬聯絡土匪武裝共同反清。

2 俄國批準中東鐵路公司行使管理民政、地畝、對華交涉、學務、出版等權限，建立起一整套獨立於中國行政系統的組織機構。

2 浙江奉化、安徽繁昌貧民搶米風潮迭起。

6 因辦理北洋武備學堂成績顯著，副都統馮國璋被賞三代一品封典。

7 外務部與英國公使商訂《藏印商務章程》。

9 宋教仁致書東北馬賊首領李逢春、金壽山、朱三角等，勸其共謀反清。

10 川漢鐵路改為商辦，喬樹枬任總辦。

10 東北日本軍隊除部分留守鐵路外，其餘均撤退。

10 安徽當涂貧民哄搶賑災大米。

12 法部尚書戴鴻慈致書梁啟超，諮詢法部與大理院的權力界限及開辦地方審判辦法。

13 《輔報》在東京創刊。“以開通國民智識，闡發中外學信”為宗旨，主持者為李慶芳。

16 北洋洋務局會辦張鳳輝赴荷蘭參加萬國和平會議。

19 長春、哈爾濱被開辟為通商口岸。

20 清政府改盛京將軍為東三省總督，兼管東三省將軍事務，任命徐世昌為首任總督，並授其為欽差大臣。

20 由法國巴黎地志會會員海勒斯率領的環游世界美國商人團抵達中國。

23 清廷官報局設立。

24 中國交給日本 166 萬日元，贖回新奉鐵路。

27 上海袁希濤等人創設通俗教育社，集資購備器材，舉辦“電光活動寫真”，放映軍事、衛生、教育及日俄戰爭影片。

29 廣東欽州那黎、那彭、那思人民反抗征收糖捐，聚衆二三千人起事，抗擊清軍。

29 陸軍第三鎮及兩混成協移駐東三省。

30 中、日簽訂合辦《鴨綠江木植合同》。

△ 康有為出版《法蘭西游記》一書，宣傳“祇可行立憲不可行革命”。

1907·5

1 中國工人與俄籍勞工在哈爾濱北岸聯合集會，慶祝“五一”國際勞動節。

2 廣州永鎮火藥庫失事，炸死 20 多人。

3 四川總督岑春煊任郵傳部尚書，上任伊始即面參郵傳部左侍郎朱寶奎聲名狼藉、操守平常。朱因此被革職。

12 《上海報》創刊。

13 新疆大地震，3000 間房屋倒塌，700 多人死亡。

14 廣東清軍平定欽州“三那”地區變亂，殺死首領劉思裕。

15 清廷裁撤各省捕役，改設巡警。

16 旅大原標準時間改爲日本西部標準時間。

16 御史趙啓霖以參奏段芝貴巴結慶親王奕劻、載振不實的“罪名”被革職。

17 俄國交還代收營口關稅銀 60 多萬兩。

17 都察院各御史集會商討趙啓霖被革職一事。

17 袁世凱派蔡廷干統帶“海容”、“海籌”2 艦游歷南洋，顯示保護僑民之意。

20 開浚黃浦議董舉行會議，決定首先開拓吳淞口沙灘工程，並一致同意由荷蘭承包。

21 湯壽潛請求辭去浙江鐵路公司總理一職。

22 東三省改定官制，奉天、吉林、黑龍江各設行省公署，以總督爲長官，巡撫爲次官，並設左右參贊。

28 慈禧命岑春煊爲兩廣總督。時兩廣亂事不斷，慶親王奕劻乘機排擠岑春煊出京。翌日，岑辭任兩廣總督，未獲批準。

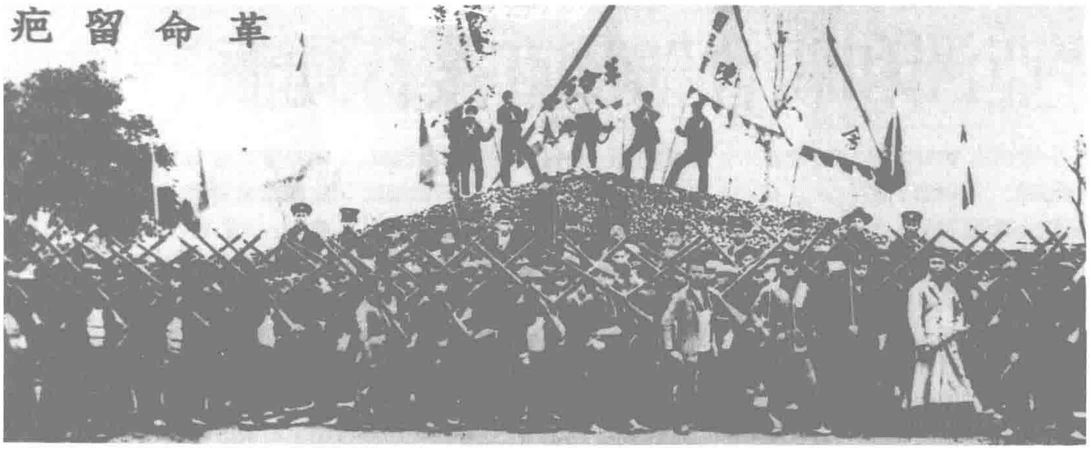
29 日本人小島在東北强行伐木，趙爾巽請外務部與日本公使交涉。

30 中、日簽訂《大連海關試辦章程徵税辦法》及附件。

△ 葡萄牙駐中國領事照會廣東護督，要求取消華商到澳門所持的中國官照，改領澳葡執照，並越界張貼布告，限期執行。葡兵還到對岸灣仔强迫漁船駛進澳門停泊。

△ 臺北枕頭山高山族人與日警發生武裝冲突。

△ 上海公共租界會審公廨讞員關炯之致書端方、瑞澂主張在租界恢復笞杖，以解決租界內治安日壞之問題。



黃岡起義者舉事前慷慨留影。

革命黨人黃岡倉促舉事

5.27 潮州黃岡反清起義軍受官兵兩面夾攻，力戰不敵，於今日解散隊伍。首領陳涌波、余丑等 200 餘人由水路退往香港。

上年 6 月，革命黨人、潮州富商許雪秋受孫中山指示，在廣東潮州、嘉應州一帶聯絡反清志士，籌劃起義。後孫中山又囑其候惠、欽、廉 3 州一同動作，許於是逗留香港等候時機。在這期間，黃岡起義的準備工作引起官兵警覺，官兵準備搜查起義骨幹余通開的雜貨店。陳涌波、余丑等人決定先發制人，於本月 22 日晚集眾千餘人起事，與官兵激戰一夜，佔領黃岡。

23 日，義軍成立軍政府，以“廣東國民軍大都督”名義宣布同盟會的革命宗旨。義軍隊伍一度增至 5000 餘人。許雪秋接報後急派助手到黃岡，但清廷大批援軍亦已趕到。

義軍失敗後，官兵得義軍遺落的名册，大肆捕殺黨人。



黃岡起義策劃人許雪秋（右）在日本。

彈劾奕劻父子

5.7 御史趙啓霖上奏參劾慶親王奕劻、農工商部尚書載振父子，指控他們收受段芝貴賄賂，賣官鬻職。

去年 10 月，慶親王奕劻之子載振迷上天津名伶楊翠喜，天津道員段芝貴察其心思，即以 1.2 萬兩白銀將楊買下，於今年 4 月奕劻 60 壽辰時獻給載振，同時另奉 10 萬兩白銀作壽禮。奕劻父子大喜，段也因之得到了布政使銜署黑龍江巡撫之職。

事發後段芝貴被撤職，但奕劻父子平安無事。他們事先隱匿證據，查無可查，最後不了了之，趙啓霖反以任意污蔑親貴重臣之罪被革職。

首條長途公路建成

本月 張家口至庫倫的公路修成。這條全程 1100 公里的公路成爲中國第一條可以通行汽車的長途公路。

中國雖然自 1901 年就已輸入西方的汽車，但它們一直祇被用作少數幾個大城市的新奇娛樂擺設，因而公路的修築遲遲未舉。

今年，歐洲國家發起舉行萬國汽車環行會，在巴黎和北京之間比賽。其中法國和意大利汽車的賽事主要選在張家口和庫倫之間進行。這一地區屬高原和丘陵草原，沒有高山峻嶺，且本來就有一條官馬路，衹須稍事整修即成公路，因此張庫公路得以簡易修成。

林樂知在華病歿

5.30 美國監理會傳教士、上海中西書院創辦人林樂知在滬病逝，終年 71 歲。林氏兼得傳教士、教育家、著譯家、報人、中西文化使者之名銜於一身。

林樂知 1836 年出生於美國喬治亞州，1859 年到上海，任上海廣方言館英文教員，兼翻譯各種西方科技著作，歷年共譯書 20 餘種。由他主持的以上層官紳與知識分子爲主要讀者對象的《萬國公報》影響過不少洋務派官吏和維新派人士。

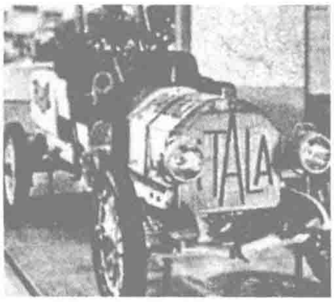
上年，林氏曾返美發表演講，認爲中國“實屬最有希望之大民族”，衹是現時“一切均在過渡與轉變之中”。

北京——巴黎汽車大賽

6.10 穿越歐亞大陸的北京—巴黎汽車大賽（萬國汽車環行會一部分）拉開序幕。今天清晨，參加這次大賽的6名選手駕汽車從北京出發。他們計劃2個月內到達巴黎。

這次汽車賽行程達8000英里，沿途經中國長城、烏拉爾山脈、莫斯科、波蘭等地。





冠軍普林斯·博蓋賽在車上（左）、獲勝之車"意達拉"(右)。

車手們與賽車的出現給當時基本上從沒見過汽車與公路的中國老百姓帶來極大的驚訝。

8月10日，意大利車手普林斯·博蓋塞駕駛他的"意達拉"牌汽車，用62天的時間最先到達巴黎，以絕對優勢擊敗其他所有選手，獲得本次比賽的冠軍。

七女湖起義

6.2 廣東惠州會黨首領陳純，在距惠州府城10公里的圩鎮七女湖集合民衆近百人，劫奪清軍槍械，殺死水陸兵勇多人，然後發布反清檄文，宣布起義。

這次起義是由孫中山派遣的同盟會會員鄧子瑜策動的，原計劃與許雪秋策動的潮州黃岡起義互相配合。會黨領袖陳純等率部分三合會黨徒參加。

3天後，七女湖義軍隊伍發展到300餘人，多次擊敗清軍，令博羅、歸善等縣的官軍難以招架。

但義軍很快便遭到來自廣州和潮州兩個方向的清軍的夾攻和圍剿，終於力弱不敵，祇得宣布解散。



鄧子瑜。

黃浦江疏浚工程爆出丑聞

本月 黃浦河道局巡工德雷克福到利濟公司的挖泥船上檢查時，爲質量問題與這家承包了黃浦江疏浚工程的荷蘭公司的總監工亞勒特司發生爭吵，繼而鬥毆。德雷克福被打昏並被推入江中，幸而獲救。

江海關與河道局派人對此進行調查，利濟公司謊報挖泥數量、詐騙挖泥工程款的丑聞因而曝光。

本年初，利濟公司包下這項工程，但並未按照合同要求施工，而是暗中偷工，虛報工作量，涂改挖泥記錄。挖泥船船主尼羅德供認："總監工囑余將挖出之泥不必裝滿。自此以後，余纔將挖出之泥裝於泥船不過一半或三分之二，而上報以滿船計算……每24小時虛報1000立方碼，可領洋8角。"河道局巡工密爾也承認："余到差未久，總監工即勸余虛報挖泥船隻數目，可得額外花紅。"

事發後，利濟公司承認有舞弊行爲，河道局擬責令其挖泥2000船作爲補罰。

日法秘密換文

6.10 經長時間討價還價後，日本和法國秘密換文，締結《日法協定》。

《協定》規定兩國互相協助，確保"與兩國所統治、保護或佔領之土地接壤之中國地域内的和平與安寧，以維持兩締約國在亞洲大陸各自之地位與領土權利"。

兩國劃定彼此在中國的勢力範圍：日本承認廣東、廣西、雲南3省爲法國的勢力範圍，而法國則承認福建和滿蒙爲日本的勢力範圍。

清宗室留學生辦報

6.25 《大同報》在日本東京創刊，在北京總發行。清宗室留日學生恒鈞、烏澤聲主辦，穆都哩、隆福、裕端、佩華、永允、榮升等編撰。

該報提出4大主張：建立君主立憲政體；開國會以建設責任政府；滿漢人民平等；統合滿漢蒙回藏爲一大國民。

遼陽鄉民大請願

6.22 奉天府遼陽州爆發民衆大規模抗捐請願運動。

2000多名情緒激動的抗捐群衆，冲破遼陽州巡警、團練的封鎖，奔赴省城，向東三省總督請願。

從遼陽城南八里莊起，到奉天南五里臺子，到處可見請願群衆。

1907·6

1 清政府接收奉民鐵路。

1 李叔同、歐陽予倩等人在東京演出《黑奴籲天錄》等。

2 俄國唆使中東鐵路界内俄人集會，要求"自治"。

8 浙江華亭縣鹽梟70多人持槍械夜襲鹽埔營，炸毁3條緝私船，殺死10名緝私勇丁。

10 劉師培主辦的《天義》雜誌在東京創刊，以宣傳無政府主義思想為宗旨。

10 岑春煊提議設資政院及各省諮議局。

10 岑春煊主張鐵路應統籌全局，以京師為樞紐，分東、西、南、北4大幹綫。

11 同盟會員劉師復謀炸廣東水師提督李準，不慎炸彈在寓所爆炸，劉師復被捕入獄。

12 岑春煊、左紹佐等主張設立西北行省。

13 日、俄簽訂滿洲鐵路專約，規定南滿鐵路與東清鐵路聯運等事宜。

17 翰林院侍讀學士惲毓鼎告協辦大學士、外務部尚書、軍機大臣瞿鴻禨暗通報館，授意言官，陰結外援，分布黨輿，懷私挾詐。瞿因此被革職遣回原籍。

20 陸軍部請求停辦福州船政局，並遣散其雇用的法國人。

22 《新世紀》週刊在巴黎創刊，由吳稚暉、張靜江等人主辦，宣傳無政府主義。

22 上海縣城内外六七百家烟館一律停歇。

23 為招商開礦，奉天省奏準免征南洋華商來奉無開礦出井者之稅款。

25 清政府再次下令全國嚴禁鴉片。

27 英國抗議張蔭棠無視中、英兩國簽訂的有關條約，干涉西藏事務。

29 京奉鐵路全綫通車。該路修築歷時20多年，全綫長656公里，支綫108公里。

△ 福建漳州至廈門的鐵路開始興建。

△ 歸國留日學生馮亞雄等在上海開辦夏季音樂講習會，傳授西洋音樂。

△ 葡萄牙士兵侵犯珠海灣仔，向當地中國漁民勒收捐稅。

△ 延吉邊務督辦吳祿貞率測繪、書記人員，遍行吉林，繪制《延吉邊務專圖》，確證間島為中國領土。

1 中、日兩國訂立《關東稅務協定》。

2 御史史履晉彈劾張之洞暗中阻撓外官改制。

5 《民報》發表章炳麟重要文章——《中華民國解》。

6 中、俄訂立《北滿稅關章程》,8日換文。

7 清廷決定改外官制，改按察使為提法使，增設巡警勸業道。東三省先行開辦，直隸、江蘇擇地試點，各省分年辦理，限15年內全面實行。

8 端方受命審查商約大臣盛宣懷。

8 因原巡撫被刺，馮煦被任命為安徽巡撫。

10 東三省總督徐世昌允許日人在南滿販鹽，但全年營業數不得超過7萬石。

10 《衛生世界》創刊，由中國國民衛生會主編。

10 北京《愛國報》發行文摘性副刊《暮鼓晨鐘》,選錄各地報刊言論。

11 清政府設置禮樂館，制訂學禮、軍禮、賓禮，並確定民間喪祭冠婚器物輿服。

14 俄國駐哈爾濱總領事劉巴宣稱：中東鐵路公司在鐵路界內擁有一切權力。

16 因奏參段芝貴被革職的御史趙啟霖復職。

17 兩江總督端方受命會合沿海督撫共議巡緝長江章程。

18 前復旦公學校長馬相伯在上海第一義務學校演講，指出中國教育落後之原因在於義務學堂太少。

21 清廷設立軍諮處，馮國璋、哈漢章分任正、副使。

23 湖北省城獲準創立存古學堂，以“保國粹而息亂源”。

23 張之洞建議摹仿日本有關模式，在漢口設立模範監獄。

24 日本駐滬義勇隊在郵政會社舉行成立會。

28 盧押就任第十四任香港總督。

28 俄國交還哈爾濱至拉哈蘇蘇一帶電綫使用權。

28 袁世凱奏請趕緊實行預備立憲，列陳10件大事，並請派大臣，分赴日、德各國，會同各駐外使臣，考察憲法。

30 出使海牙保和會專使陸徵祥、出使荷蘭大臣錢恂奏請清廷再次明確宣布立憲宗旨。

安慶起義·徐錫麟、秋瑾死難

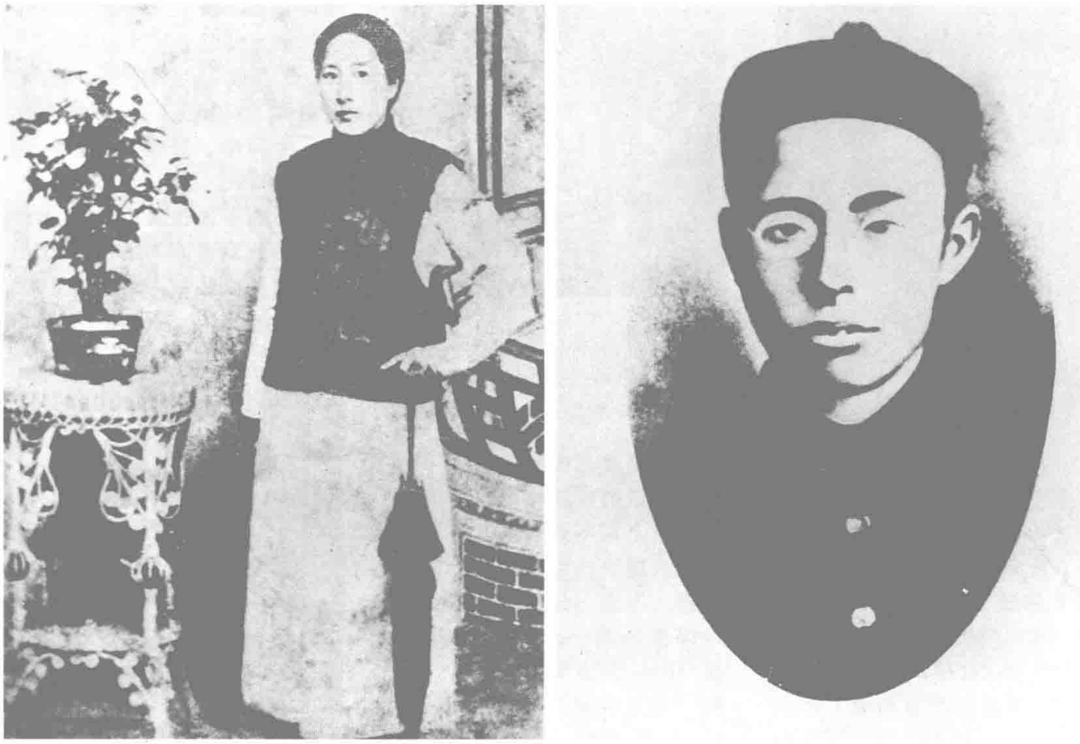
7.6 光復會會員、安徽巡警學堂會辦徐錫麟在學堂畢業典禮上宣布“革命黨起事”,拔槍向到場觀禮的安徽巡撫恩銘射擊。恩銘身中7槍斃命。徐錫麟率30多人攻入撫署。

徐錫麟1906年夏從日本回國後，在安徽、浙江活動。他取得恩銘信任，得以掌管巡警學堂，便時時向學生灌輸種族革命思想，又積極爭取新軍軍官，與在浙江紹興主持大通學堂的秋瑾遥相呼應，策劃武裝起義。但因爲本月初，事機爲兩江總督端方偵知，祇好在安慶倉促起事。

安慶起義當日下午即被清軍撲滅。徐錫麟被捕，當晚被剖腹剜心處死。

13日，秋瑾在紹興被捕。這位自號“鑒湖女俠”的同盟會浙江分會主盟人、光復會領袖，曾經立誓要作中國第一位革命女烈士。受審時，她拒絶回答關於革命黨的訊問。

15日凌晨，30歲的秋瑾在軒亭口刑場從容受斬。



秋瑾（左）與徐錫麟。

日俄共謀中國

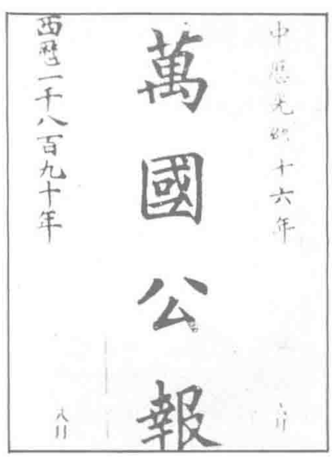
7.30 日俄簽訂戰後《日俄協定》和《日俄秘密協約》。

兩國議定將中國東北劃分爲南、北兩部分，分別作爲日、俄的勢力範圍，互相保證不妨礙各自在自己的勢力範圍内謀求更多的特權，並保證不在對方勢力範圍内擴張自己的勢力。此外，俄國承認日本與朝鮮的“共同政治關繫”,“不阻撓此種關繫之繼續發展”,而日本則以承認“俄國在外蒙古的特殊利益”作爲交换。

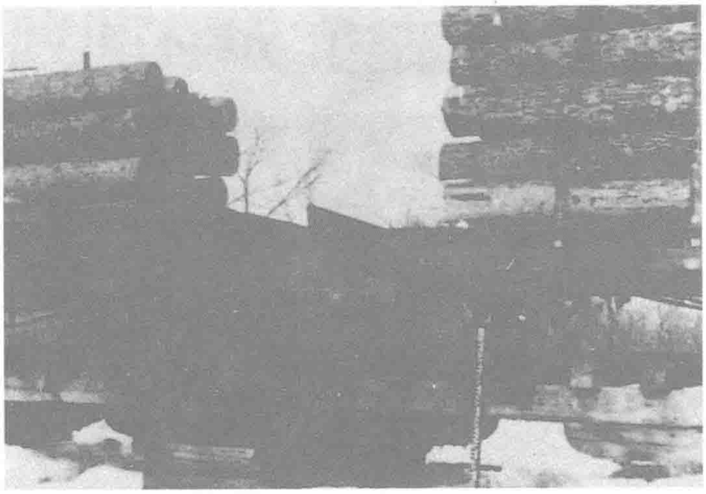
老牌教會雜誌《萬國公報》停刊

本月 創辦於1868年9月的教會雜志《萬國公報》,因主編林樂知病逝而宣布停刊。

《萬國公報》初名《教會新報》,以發布教會新聞、講經布道爲主要内容。1874年9月林樂知接任主編後，易名爲《萬國公報》,内容轉向時論及西方社會政治學説與自然科學。林在該報發表過他最重要的著作《中西關繫論略》。1889年該報鼎盛時期，每月發行3.84份，是當時國内最暢銷的刊物。



1907·8



正被大批運往俄國的中國東三省木材。

中俄簽訂路礦木植合同

8.30 俄國東省鐵路公司總辦霍爾瓦特的全權代表達聶爾，分別同吉林、黑龍江省地方官員簽訂了2個正式的《東省鐵路公司購地合同》。合同規定：東省鐵路公司在吉林省内，從小綏芬交界站起，到阿什河車站止，購地5.5萬華垧；在黑龍江省内，從滿洲里起，到哈爾濱松花江北岸石當止，購地12.6萬華垧（1華垧爲12畝），以上土地共爲217.2萬畝。

本日，還分别簽訂2個《煤礦合同》。沙俄憑此控制了札賚諾爾、長春地區、哈爾濱地區和一面坡等處煤礦。這些礦所采的煤，除供東省鐵路公司自用外，也可用於營業，在中國市場銷售。

同日，東省鐵路公司還與吉林省地方官員正式簽訂《吉林木植合同》。合同規定，該公司可繼續控制中國林區，使用中國林業資源。所伐木材，在納税後還可自由出賣，這使原先規定其祇能爲鐵路專用的木材營業公開化。

空架子定編

本月 成立已逾10個月的清政府郵傳部終於確定編制，下設承政、参議2廳，分設船政、路政、電政、郵政、庶務5司，此外還設有勸業道和憲政研究所等。

自上年11月郵傳部獲準成立以來，由於海關拒絕移交業務，郵傳部一直無事可為，堪稱空架子一具。但短短10個月内，竟又已更換過3任尚書。

“間島問題”

8.19 日本陸軍中佐齋藤季治郎率兵越界侵入中國延邊地區，宣稱爲了保護在他們所謂的“間島”上的朝鮮僑民。

間島本是圖門江延邊段中國一側的一塊2000多畝的江中灘地。中、朝兩國從來都承認圖門江係兩國天然國界。1870年前後，朝鮮北部饑民越界來此墾荒，後清政府準許他們領照納租。

日人故意挑起事端，聲稱“間島究爲清國領土，抑爲韓國領土，此事懸案已久”。又公然擴大間島的範圍，將中國延邊的沿岸地區都稱爲間島。

坊子礦瓦斯爆炸

8.19 山東坊子煤礦發生瓦斯大爆炸，當場炸死工人110餘人，傷者數百。慘案的起因是礦主祇顧盈利，漠視工人安全措施。

慘案發生後，礦主又想草草了結，因而激起礦工憤怒，他們爲此舉行大罷工。罷工延續2周，山東礦務公司的煤産量因此驟減，從上年的16.1萬噸減至14.5萬噸。



8.31 劉師培等在東京成立社會主義講習會，宣揚無政府主義。圖為劉師培（前排左二）與人合影。

2 清廷指示各省將軍、督撫振興實業，從優獎勵興辦農、工、商、礦確有成效者。

7 為建築新民至法庫門鐵路，徐世昌等與沈陽美國領事司訂立借款備忘錄。

10 清廷命令消除滿族與漢族之界域。

11 御史趙炳麟主張組織内閣，應該確定責任制度，以確立立憲精神。

12 岑春煊假期已滿，仍未啓程赴任，清廷下令開除其公職，另任命張人駿為兩廣總督。

12 英國同意中國《漸禁鴉片煙運華辦法》。

13 考察政治館改為憲政編查館，會議政務處歸入内閣。

15 神交社在上海愚園成立，陳去病、吳梅、劉三等13人參加。

16 廣州自來水設備建築工程竣工，今天舉行開水典禮。

17 外務部分别向日本、法國抗議其訂立《日法協約》。

17 徐世昌奏稱：奉天省孤立無助、難與圖存，應加速開放，大借外債，用於興建銀行、鐵路、開礦、墾荒，使其成為各國通商重鎮。

17 張作霖等人剿獲土匪首領杜立山有功，受清政府獎賞。

18 天津縣成立議事會。

20 中國同盟會在新加坡出版《中興日報》。

20 張之洞生祠在武昌建立。

21 郵傳部籌設全國鐵路4大幹綫，並上呈各省已辦及擬辦鐵路圖。

21 工商部侍郎楊士琦奉命前往南洋考察商務，獎勵華僑。

22 《山東華德采礦公司勘辦山東五處礦務章程》签訂。

23 日本駐韓統監府在吉林延吉龍井村設立派出所。

23 清政府任張蔭棠為全權大臣，與英國方面議定《藏印通商章程》。

24 美國官方向清政府表示願以邦交為重，減收庚子賠款的50%。

25 北京《京報》館被封。

△ 保皇派報紙《新民叢報》因銷路窒阻，經濟不支而終告停刊。

△ 余焜建議黎元洪撥款研製飛艇。

2 日本聲明：間島應歸朝鮮管理。

3 光緒進士陳煥章在美成立昌教會，進行保皇立憲活動。

3 京師設立自治局。

4 清廷任命袁世凱為外務部尚書兼會辦大臣，任命張之洞、袁世凱為軍機大臣，任命呂海寰為會辦稅務大臣。

5 清政府重新制訂《報館暫行條規》。

8 陸軍部擬添購快船、炮船，並修築象山港。

8 端方主張派考察大臣前往南洋各島，以聯絡華僑感情，消除革命隱患。

10 京師高等審判廳設立。

12 張之洞建議聯合廣東、湖南、四川、湖北 4 省創建鐵路材料機器廠。

13 留日學生總會致電軍機處、外務部：日、俄、法之間互相簽訂協約，有瓜分中國之嫌；日本強佔間島是其先導，千萬不能讓步。

15 社會主義講習會在東京舉行第一次講習。

16 浙江淳安民衆反對抽收學捐，毀破學堂，圍攻官署，釀成風潮。

18 黑龍江巡撫程德全建議創設國會。

18 日本"大福丸"號輪船在鎮江燒毀，死亡 300 多人。

19 夏辛酉受命統領所部作為游擊之師，扼守長江，防範會黨滋事。

20 預備立憲諮議機關資政院成立，溥倫、孫家鼐為總裁。慈禧命資政院會同軍機處擬定院章。

21 大學士張之洞受命管理學部事務。

24 前郵傳部右侍郎陳昭常前往延吉與日本會勘界務。

25 都察院請求改為國議會，以作為下議院之基礎，被駁回。

25 南康贛州民衆與教會發生冲突，民衆殺死傳教士江篤力及教民多人，圍攻贛州。

27 清廷命各省將軍自籌防守旗丁生計，先設章程，計口授田。

30 清廷命在京各部院、在外各督撫督率所屬人員，切實研究君主立憲制度，確切辨明，以免誤入岐途。

西太后張之洞密室對話

9.14 慈禧太后今天單獨召見張之洞，討論政事。慈禧表露了對政治局勢的憂慮。

慈禧："出洋學生，排滿鬧的凶，如何了得？"

張之洞："衹須速行立憲，此等風潮自然平息。出洋學生其中多可用之材，總宜破格錄用……務請明降恩旨，大赦黨人，不準任意株連。以後地方鬧事，須認明民變與匪亂，不得概以革命黨奏報。"

慈禧："立憲事我亦以爲然……刻下正在預備，必要實行。"

張之洞："立憲實行，越速越妙；預備兩字，實在誤國。派人出洋，臣決其毫無效驗。即如前年派五大臣出洋，不知考察何事？試問言語不通，匆匆一過，能考察其內容？……現在日法協約、日俄協約，大局甚是可危。各國視中國之能否實行立憲，以定政策。臣愚以爲萬萬不能不速立憲者，此也。"



張之洞。

王和順欽廉防城半月起義

9.3 同盟會會員王和順率領 200 餘人在欽州（今屬廣西）發動起義。5 日，義軍佔領防城。王和順以"中華民國南軍都督"的名義發布《布告粵省同胞文》和《告海外同胞書》，宣傳同盟會政綱。附近民衆加入起義者有 3000 多人。義軍隨即進攻欽州城，因清軍已加緊防範，無法攻克。改攻靈山，也未能克。中旬，起義軍械乏餉匱，不得不解散，部分人員退入十萬大山。歷時半月的防城起義宣告失敗。



溫哥華排華游行

9.10 加拿大溫哥華市發生大規模排華示威，大約 1 萬名當地居民與工人上街游行，反對中國人和其他東亞人移居這一地區。

華人自到達美洲第一天起，就一直遭逢被排斥的命運。受美國排華法影響，北美洲的排華浪潮一直不斷。此次溫哥華排華游行前不久，美國舊金山和西海岸一帶就發生過數起反對東亞人的示威。

溫哥華的這場示威後來演變爲暴亂，警察逮捕了一些人。但暴亂已給當地華人帶來了嚴重的財産損失，2000 多名華人被趕出家門，流離失所。

此後，當地的工人和其他白人居民仍不斷舉行反對中國人移居當地的活動。

政聞社成立·梁啓超化敗為勝

10.17 立憲派團體政聞社上午在日本東京錦輝館舉行成立大會。

此前，梁啓超在《政論》雜誌發表《政聞社宣言書》，提出4條政綱："一曰實行國會制度，建設責任政府"；"二曰厘訂法律，鞏固司法權之獨立"；"三曰確立地方自治，正中央地方之權限"；"四曰慎重外交，保持對等權利"。

下午，政聞社舉行了有2000多人參加的報告會，同盟會會員張繼、陶成章、金剛等入場冲擊。張繼等人先是叱罵，繼而大打出手，正在演説的梁啓超在多位日本政要面前被趕打下講臺，落荒而逃。

事後，日本警方對此事進行調查，但梁啓超卻持"大事化小"的態度，稱此事件"純系本會中人偶起爭論之故"，並非"他黨來襲"，要求日警方勿予追究。因而在報界獲得"有政治德量"的美譽，政聞社反而由此擴大了影響。



梁啟超。

自辦蘇杭甬鐵路·"浙江國民拒款會"

10.22 浙江鐵路公司股東在杭州開會，決議請浙江巡撫代奏"款本足，無待借；路已成，豈肯押"，要求自辦蘇杭甬鐵路，堅決反對清政府向英國借款築路，並發起成立"浙江國民拒款會"。

1898年8月，盛宣懷與英商怡和洋行簽訂蘇杭甬路借款草合同，但一直未訂正約。後因江浙各界力爭，1905年10月，商部奏準該路由浙江全省鐵路公司承辦，並致函英商提出廢約。本月，正當該路即將完工時，清政府卻反而與英方簽訂150萬英磅的借款合同。

日本阻修新法綫

10.12 日本公使就新法(新民屯——法庫門)鐵路問題向清政府再次提出質問，以該路與南滿鐵路平行而有損後者營運利益爲借口，宣稱對該路之建築"斷難承認"。日本的阻攔使中方與美國鐵路大王哈利曼商定的計劃無法實行。

10.10 清廷再次降旨禁止吸食鴉片。另外寬限3個月時間，規定文武官員與全國民衆務必在此期間徹底戒除烟癮。

圖為當時上層社會吸食鴉片的情形。



1907·10

1 清廷命各省將中外約章中有關傳教部分摘要編輯成冊，下達各官員，認真講習，使民衆與教會各安其分。

4 上海至鎮江鐵路試車。

7 海外華僑紛紛通電，請求清廷立憲。

7 《政論》出版，後成為政聞社機關刊物。

7 中、俄簽訂《東清鐵路電綫交接辦法合同》。

8 美國陸軍部長塔夫脫在上海發表演講，聲稱美國將對華采取積極政策，以維護美國商務利益，並表示對中國建設及改革極為關注。

9 清廷命禮部及修訂法律大臣議定《滿漢通行禮制刑律》(皇室除外)。

9 農工商部與度支部受命聯合考定度量衡劃一制度，並限定6個月完成此項工作。

10 正太鐵路竣工通車。

11 度支部受命調查烟土進出口及行銷數目，準備制定《官膏專賣辦法》。

11 上海金價暴漲。

12 日本"幸運丸"號輪船裝載槍械抵達廣東汕尾，準備援助革命黨，未能成功。

13 度支部議準徐世昌借外債銀10萬兩，以為辦理東三省新政之需。

15 浙江興業銀行開業。

18 福建學生會電告外務部：日本僧人在福建一帶布教滋事、干涉內政，請求清政府出面令其撤回。

19 清廷命各省速在省會設立諮議局，並命中外大臣舉薦有關人才。

19 清廷指示外務部派員與英國人商訂《蘇杭甬鐵路借款詳細章程》。24日，江浙鐵路公司上書端方，反對借款築路。

22 清廷命各省設立調查局，各部院設立統計處。

26 清朝中央政府機關報《政治官報》在北京創刊，每日出版1冊。

27 江西南康贛州民亂被平息。

△ 王鐘聲、任天知在上海組成春陽社，此為國內第一個職業化的新劇劇團。

△ 貴州成立以"預備立憲，催促立憲為宗旨"的政治組織——自治學社。

1907·11

3　日本南滿洲鐵路株式會社出版《滿洲日日新聞》。

3　浙江籍留日學生在東京召開蘇浙鐵路拒款大會，響應浙江國民拒款會。

3　彭俞在上海創辦《競立社小說月報》。

5　2000多名朝鮮人，因受日人虐待，從朝鮮遷至長春府，請求清政府予以安置。

6　徐世昌等與英國保齡公司訂立建築新法鐵路草合同，擬借款50萬英鎊。

6　四川革命黨人佘英、楊兆蓉等在江安瀘州起義，失敗。

8　德皇威廉二世建議中、美、德聯盟以對抗日俄。

8　清廷要求以後各省請旨嘉獎人員時，必須摘要奏呈其成績。

9　保皇立憲政團政聞社在東京召開懇親會，宣布把本部遷往上海。

11　英使朱爾典抗議蘇浙士紳爭辦蘇杭甬鐵路。

12　清廷命兩江總督、江浙巡撫、杭州將軍勸諭紳民，對蘇杭甬鐵路借款事，勿輕信謠言。

15　日本派30名朝鮮警兵駐扎吉林六道溝。

18　徐世昌、唐紹儀將"新法鐵路計劃"秘密寄給外務部，請求從速定議。

19　上海浚浦局與荷蘭東亞疏浚公司簽訂開辟帆船航道的合同。

19　廣州學界為抗議清政府向英國出賣西江緝捕權，成立"國權挽救會"，並於次月出版《國權挽救報》。

21　江浙鐵路股東公舉王文韶為遵旨商辦不借外款代表，王同愈等為副代表。

25　北洋灤州煤礦公司正式設立。

25　杭州舉行反對借英資築路的"國民拒款大會"。

26　英國在青島設領事館。

26　督辦吉林邊務陳昭常派兵至天寶山，禁止日本人在該地私開銀礦。

28　四川鐵路股東鄧代聰等人請求清廷另派重臣督辦川漢鐵路，被拒絕。

△　浙江第一屆省教育會在杭州成立，推選孫詒讓為會長。

△　中東鐵路公司理事會通過《哈爾濱自治會議章程》。

滬、蘇、杭保路浪潮

本月　浙江、江蘇2省商民反對政府借用英款築路，掀起聲勢浩大的保路浪潮。

上月，浙江鐵路學堂學生鄔鋼、浙路副總工程師湯緒因借款事憂憤而死，浙省群情鼎沸，紛紛成立拒款會，踴躍認股，僅學界即認了4632股。浙江巡撫也不得不承認，集股之款"足敷兩省全路之用"。

9日，江蘇鐵路協會在上海張園召開會議，2000餘人出席，馬相伯揮泪演說，指出蘇浙人非爭路，而是爭人權，與會者無不落泪。11日，路協在張園召開二次會議，擬組織江浙鐵路協會，發起召開22省路礦大會，以互相支持。

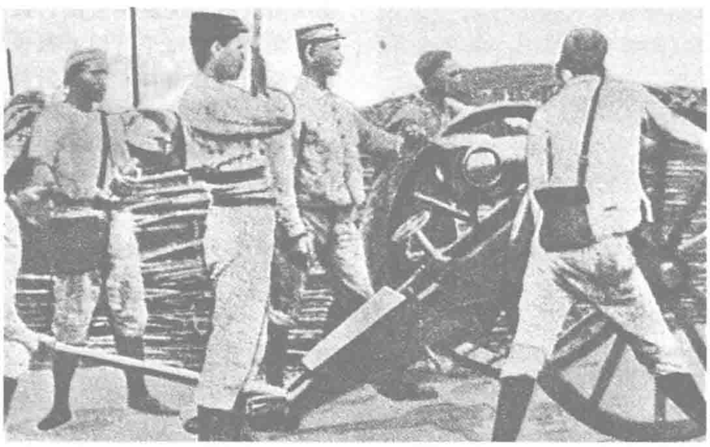


11.24　預備立憲公會在上海愚園召開第二次全體會議，再度選舉鄭孝胥為會長，張謇等為副會長。圖為該會出版的刊物。

臺灣北埔演出大捕殺慘劇

11.23　臺灣新竹廳北埔青年蔡清琳以"抗日"爲名泄憤，率高山族人襲擊日警及日本隘勇，日軍調兵進攻，蔡清琳倉皇潰逃，被高山族人所殺。日軍爲此搜捕、血洗北埔，受株連者達2000多人。

蔡清琳自幼放蕩不羈，曾在山地擔任巡查補，爲日人做事。後因與日本婦女私通被判徒刑，出獄後落魄不堪，憤憤不平，遂舉事報復。



日軍在炮擊反抗的臺胞。

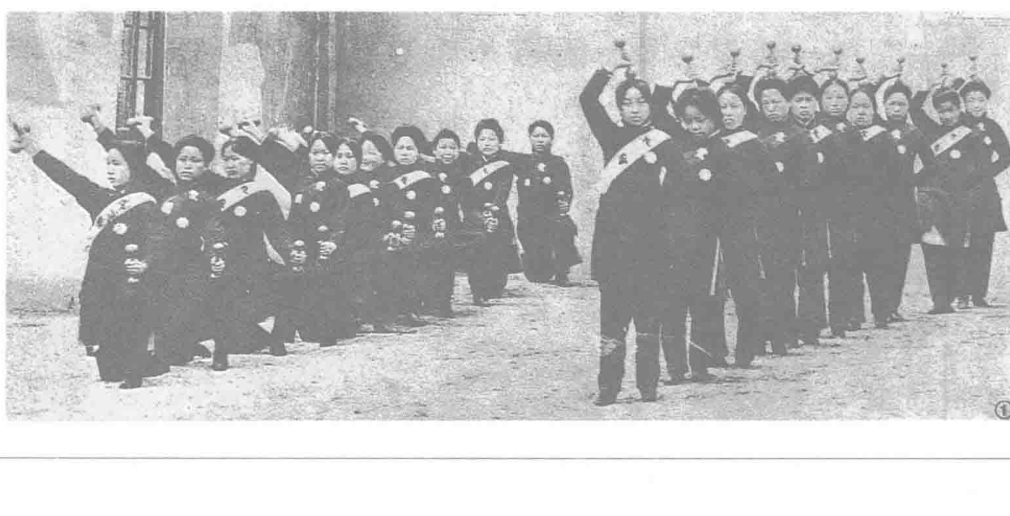
中國第一體校

11.16　浙江吳興人徐一冰與友人在上海老西門創建"中國體操學校"，此為中國最早創辦的體育專科學校。

徐一冰17歲中秀才，1905年東渡日本，進大森體育學校專攻體育。今年回國後，即與徐傅霖、王季魯等商議創辦這所體操學校。

該校分男、女兩部，修業期限1年半，主要修體育、拳術、武術等。

11.3　上海愛國女學召開臨時會，籌商抵制蘇杭甬借款。並邀蘇州振華女校校長到校演說。圖為上海愛國女學學生風貌（攝於1907年）。



①



鎮南關起義舊址。

同盟會鎮南關之役

12.2 孫中山派黃明堂、黃仁甫等率衆80餘人進攻廣西鎮南關炮臺，發動鎮南關起義。炮臺守軍投降，鎮南關被起義軍控制。

本年，同盟會在潮州、惠州、欽州舉事先後失敗，在武裝發難地點的選擇問題上，同盟會骨幹之間原本就已存在的分歧更趨明顯。章炳麟認爲“粵人好利而無兵略”，焦達峰認爲孫中山將革命重點放在廣東實爲“經略不遠”，陶成章則積極籌劃在長江下游一帶舉事。但孫中山不改初衷，仍然注重在兩廣、雲南等東南、西南邊境地區策動起義。

3日，孫中山親率黃興、胡漢民等登上鎮南關炮臺，並於次日親自發炮轟擊反攻之官兵。孫中山頗爲興奮地説：“反對清政府20餘年，此日始得親發炮擊清軍耳！”

4日，孫中山因炮臺槍炮陳舊不堪，下山赴河内籌款購買軍械。黃明堂等奉命在炮臺上堅守，惡戰數晝夜，直至彈盡糧絶，8日晚退至越南境内燕子大山。9日，炮臺又爲清軍佔領。

本月 四川籍留日學生吴玉章等在東京創辦《四川》雜誌，宣傳革命。

圖為吴玉章。



孔祥熙辦銘賢中學

本年 孔祥熙在山西太谷創辦銘賢中學。

孔祥熙在美國耶魯大學學成回國之前，有人請他帶一筆捐款，爲庚子死難傳教士建立一座紀念堂。孔祥熙當即建議將此款改作設立學校之用。

孔祥熙回到家鄉太谷後，便接管基督教公理會明道院，創辦小學，後在原地擴地增設中學課程。孔祥熙自任監督，將學校命名爲“銘賢學校”。該校以“造就德、智、體三育兼全人才”爲教學目標，顯得不同凡響。

英艦駛入西江“緝捕盜匪”

12.2 英國派遣由魚雷艇3艘、滅魚雷艇4艘、炮艦2艘所組成的艦隊，從香港進入廣東西江。他們借口英國商船在西江遭到盜匪搶劫，而中國當局緝捕不力，要脅清政府同意將西江緝捕權交給英人控制的税務司。

英人進入西江後，横行霸道，隨意搜查華輪，騷擾沿岸城市、鄉村，“凡遇非挂洋旗各船隻，皆喝令昇旗慢車，由英國武員過船巡緝”。英艦隊在封川祥江頭擊沉廣西輪拖油船一隻，又搜查火輪多艘，拘禁船主和水手。

英艦士兵在廣西梧州上岸以後，荷槍入市，三五成隊。他們强進商店、帳房，“勒換銀紙”，並在酒店酗酒，毆傷店員和巡勇。

經兩廣各階層强烈抗議，中國當局一再交涉，英艦纔於次年1月27日退出西江。

美展新創舉

本年 嶺南畫派大師高劍父由日本美術院校畢業回粵，與潘鐵蒼、何華仲、尹滌魂發起舉辦“圖畫展覽會”，於廣州城西下九浦興亞學堂展出。

此次畫展分4個部分：一為同人繪畫之定評，二為同人繪畫寄售，三為同人即席揮毫，四為陳設古畫觀摩。

畫展開幕後，參觀者達2萬餘人，所展出的各種畫作均告售罄。作品繪有花卉、山水、人物等内容，令參觀者大飽眼福。

這次畫展以獨特的構成方式，開了中國美術展覽之新例。

1907·12

1 東京中國留學生2000人舉行蘇浙鐵路拒款大會。

3 楊士琦奉命與暹羅簽訂通商條約。

4 四川革命黨人黎靖褏、楊維等圖謀在成都舉事，不慎走漏風聲，黎、楊被捕。

5 清政府擬派貴冑子弟游學英、美、德3國，學習陸軍政法。

7 吉林日本領事川島毅三郎就天寶山礦案向吉林巡撫朱家寶提出抗議，並限5天答復。

7 因鎮南關失守，廣西巡撫張鳴岐被問罪。

8 郵傳部奏準設立交通銀行。該行為官商合辦，官方佔股4成，股本銀500萬兩。成立之後，原所有輪、路、電、郵務局存款，改由該行經理。

9 外務部與日本公使林權助討論吉林與朝鮮界務。

11 徐世昌到吉林處理間島及天寶山案。

11 因克復鎮南關有功，陸榮廷等受清廷嘉獎。

14 清廷同意熱河都統廷杰請求，放墾照烏達盟、阿魯科樂沁、東西所魯特的荒地8000頃。

15 旅歐工科學生賓步程等在上海創辦《理工》月刊。

22 郵傳部設立鐵路總局，任命梁士詒為局長。

23 民政部、法部奉旨會訂《報律》。

24 清廷嚴禁各省紳商士庶干預政事，並命憲政編查館會同民政部擬訂《政事結社條規》。

25 清廷宣布整頓士風，命學部不準學生干預國家政治，不準聯名糾衆立會、演説、發電妄言，否則教員、管理員、督撫、提學等一並懲處。

26 清廷召集督撫籌議幣制，討論銀兩、銀票的存廢留去與更換諸問題。

28 日本在齊齊哈爾設領事館。

31 御史趙炳麟提出：民間開會結社，不能一概禁止。

31 徐世昌、朱家寶電告外務部：吉林日本領事川島毅三郎蠻横無理，要求外務部責成日方將其撤換。

△ 張靜江從巴黎匯款3萬法郎至河内，贊助孫中山革命。

△ 《時事新報》在上海創刊。

1908·1

3　日本文部省應允於15年內，每年在官立高等學校接收100名中國留學生，由中國給予經費補助。

7　浙江海寧農民因要求減漕，聚衆搗毁教堂、學堂及警察、郵政、厘金、鐵路等機構。

11　江浙人心思動，清廷命令該省督撫嚴加防範。

11　臺灣鳳林西發生里氏7.3級地震。

13　上海信義儲蓄銀行總理君壽人為抵制蘇杭甬鐵路借款，發起不用匯豐銀行鈔票，被公共租界捕房拘捕。端方請求外務部與英公使交涉。

13　甘肅提督姜桂題奉命統兵12營趕赴浙江，以剿撫當地土匪。

13　清政府同英德銀行團簽訂《天津浦口鐵路借款合同》，以鐵路收入為擔保。

14　外務部照會駐京俄使，聲明中東鐵路公司屬於商業性質，無管理地方之權，應撤銷其所擬自治章程。

15　《天義報》刊出民鳴翻譯的《共產黨宣言》序言。

20　山西商務局與英國福公司簽訂《贖回開礦制鐵轉運合同》，保晉礦務公司以白銀275萬兩，贖回潞、澤、平、盂、平陽各礦。

21　徐世昌、唐紹儀反對日本在安東鴨綠江上建橋。

22　那桐調任清廷督辦稅務大臣。

22　日使第四次抗議修築新法鐵路，揚言將采取適當行動。

23　清廷命令青海延緩建省，先實行屯墾。

25　江浙土匪在嘉善松江連續搶劫中外客輪，打死、打傷多名乘客。江浙總督、巡撫因剿辦土匪不力受清廷處罰。

26　龐元濟因創辦機器造紙公司等有功，被清廷賞給正一品封典。

27　總稅務司赫德因病請假回國，由副總稅務司裴式楷代理其職。

27　清廷同意度支部關於允許旗地可以自由買賣的建議。

28　吉林地方自治會輯成《中韓國界歷史誌》，並繪成地圖，呈送清政府。

△　胡佩珍在杭州創辦富華工藝學堂。

路權演化:從列強代修到借款自築

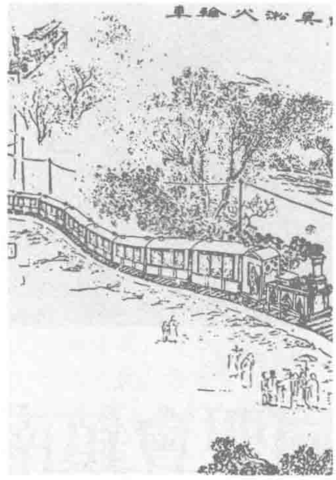
1.13　《津浦鐵路借款合同》在北京訂立，中國向英、德2國借款500萬英鎊，用以修築天津至江蘇浦口鐵路，但“建造工程以及管理一切之權，全歸中國國家辦理”。

在這之前，中國政府向列强借款築路，在各國壓力下畏縮首鼠，一直不能將“借款與辦路分爲兩事”。

在一些借款合同中，列强的銀公司或銀行以債權人身份得到修築鐵路的權利，又以受托人身份得到在30年的還款期內經營這條鐵路的合約。如1897年訂立的《蘆漢鐵路借款草合同》,就使比利時、法國、俄國財團大得其益。

另一些合同雖規定設立華洋合組的“總辦事處”或“總管理處”,但實權落在代表銀公司的外籍總工程師等手中。滬寧、粵漢2路情形即如此。

津浦路借款談判起初商定“悉照蘆漢路辦法”。及至1905年，各省收回路權運動聲勢高漲，直隸、山東、江蘇紳商竭力要求清廷將津浦路收回自辦。經清廷與英、德長達5個月的談判，自主權終被爭回。



中國第一條鐵路——吳淞鐵路。

鴉片貿易衰落　英國同意禁煙

1.1　英國政府同意和中國外務部訂立一個“試辦禁烟”協約，規定每年遞減從印度向中國輸入鴉片，並於10年之內使這項貿易完全停止。

近10年來，中國消費的自產鴉片和進口鴉片，每年在40萬擔以上，較之鴉片戰爭前夕增加了10倍。直接控制印度鴉片產地的英國沙遜集團，在1901年至1905年間，平均每年向中國輸入鴉片5.1萬箱。

1906年，清政府頒布“以10年爲限，內外鴉片一律禁絶”的上諭，外務部便開始與英國談判，禁止鴉片進口。英國政府鑒於鴉片貿易已逐漸衰落，同時受到本國輿論壓力，祇得同意試辦禁烟。

禁烟協約簽訂後，上海公共租界決定，租界內的1436個鴉片烟館分批停止營業。

1.20　信成銀行召集各銀行、票號、錢業聚會討論發行鈔票事宜。該行總理在會上出示信成銀行印制的鈔票，受到一致好評:“可與正金、匯豐等鈔票並駕齊驅。”

圖為當時信成銀行發行的1元面額鈔票。



《報律》開始施行

1.16　由商部、民政部、法部、巡警部共同起草的《大清報律》正式頒布施行。

《報律》以1906年頒布的《大清印刷物專律》和《報章應守規則》爲基礎，參考日本報紙法而制定。在以上法律和規章出臺之前，清政府處理有關報紙的案件，大都援用《大清律例》中的有關條款，即“凡造讖緯妖書妖言及傳用惑衆者，皆斬”;“各省抄房，在京探聽事件，捏造言語錄報各處者，係官革職，軍民杖一百，流三千里”。

《大清印刷物專律》嚴令報紙實行登記注册制度，並規定了“嚴禁毁謗”皇帝、皇族及政府等的條款。《報章應守規則》9條，規定“不得詆毁宮廷”,“不得妄議朝政”等。

1907年清廷又頒布《報館暫行條規》,將《專律》的內容更加具體化。

共有45條的《報律》對報紙的限制更爲嚴厲，不僅將《報章應守規則》的內容全部載入，還規定：每期出版前須送有關機關審查，創辦報紙必須交納“保押費”。

交通銀行開張

本月 迄今爲止資本最大的華資銀行——交通銀行在北京正式開業，在上海等地的分行隨後也相繼設立。

爲籌款贖回京漢鐵路，清政府郵傳部於上年 12 月奏準設立交通銀行。銀行資本爲庫銀 500 萬兩，采用官商合辦形式，其中官股四成，商股六成。總行設在北京。

交通銀行除經理輪船、鐵路、郵政、電信收支款項外，還有管理外匯、發行鈔票之權。1928 年總行遷至上海，國民政府逐漸滲入官股。

“二辰丸”號走私軍火風波

2.5 日本輪船“二辰丸”私運槍械 2400 餘支、子彈 4 萬發給澳門商人柯某，今日在澳門附近九洲洋面準備卸貨時，被中國水師巡邏艦及海關關輪當場緝獲。“二辰丸”號被扯下日本國旗，並被帶入虎門外河面審查。

14 日，日本駐京公使林權助向外務部抗議“二辰丸”被扣，並拒絶兩廣總督張人駿提出的“會審”意見。

3 月 3 日，外務部復照日使，表示扣存軍械，釋放“二辰丸”號，對降旗一事道歉等處理意見，並提議此案由英國公斷。林權助極力反對。

3 月 13 日，葡萄牙公使聲稱：華船係在葡海喀羅灣捕獲“二辰丸”，“有礙葡國主權”。並由總税務司赫德出面交涉，要求中國承認誤扣責任，“釋還船隻，並鳴炮敬日旗或賠償業主”。林權助向外務部提出道歉、賠款、懲官、釋船、收買被扣軍械 5 項要求。

15 日，清政府答應賠償因扣押“二辰丸”號所造成的損失，並以兵艦鳴炮謝降旗罪了結此事。

盛宣懷組建中國第一家鋼鐵聯合企業

本月 盛宣懷將大冶山鐵廠、漢陽鐵廠、萍鄉煤礦合併，組成中國第一家鋼鐵聯合企業——漢冶萍煤鐵廠礦公司。

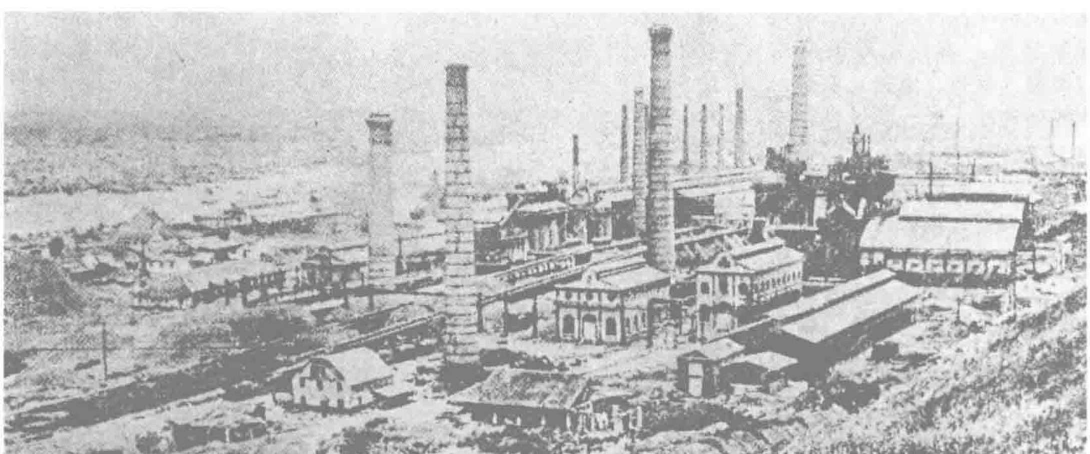
作爲公司主體的漢陽鐵廠創辦於 1889 年，開始由張之洞負責籌建，耗資巨大，投産後卻連年虧損。至 1896 年被迫改爲“官督商辦”，由盛宣懷招股 100 萬兩接辦。其時實際支出已達 583 萬兩，超出預算 1 倍多。

盛宣懷爲節省開支，先用開平煤焦代替進口焦炭，仍覺糜費，又招股 100 萬兩，於 1898 年開辦萍鄉煤礦，以供應漢陽鐵廠燃料。

漢冶萍公司成立後，盛宣懷大舉引進親朋故舊，以致全公司 1200 餘名職員大多衹以營私舞弊、侵吞公款爲能事。公司虧損日甚，衹好以公司財産和大冶礦砂爲抵押，連年向外國舉債，勉强維持經營。至民國元年，公司累計外債已達銀 2200 餘萬兩。



盛宣懷。



本世紀初的漢陽鐵廠全景。

2 甘肅籍留日學生在東京創辦《隴隴》雜誌。

3 順直各地因去年受災嚴重，清政府同意免除其本年春賦地丁錢糧。

6 英商聘白爾電車公司在上海卡德路至静安寺試車。

8 姜桂題部開至長江一帶，接管夏辛酉部。

9 《嶺南白話雜誌》週刊在廣州創刊。

12 因進口紗布日益增多，農工商部奉命詳細考察各國棉花品種及栽培方法，並制定獎勵種植章程，令各省督撫認真施行。

12 因盜賣晉礦案，前山西巡撫胡聘之、候補道賈景仁被清廷革職，永不錄用。

16 預備立憲公會舉行會議，決議在上海創設法政學堂，並請國會“遍設宣講所”。

17 中國圖書公司總發行部開始營業。

17 度支部厘訂的《銀行通行則例》24 條及《儲蓄銀行則例》13 條頒布，擬將戶部銀行改名為大清銀行。

20 《漢報》被查封。

21 江浙清軍剿滅太湖土匪，匪首夏竹村被擊斃。

22 徐世昌、程德全電告清廷外務部：俄國人在額爾古納河南岸開墾，經查其墾地已達 2180 俄垧，沿河修有水磨 24 盤、窩棚 66 所。

23 浙江寓滬學會在上海召開特別大會，提出保護路權是政府“與國民宣戰”。

24 日本駐哈爾濱總領事川上俊彥發布通告，通知駐哈爾濱的日本人支持俄國在中東路沿綫行使行政權。

26 留日陝甘籍學生在東京創辦《夏聲》月刊。

29 《預備立憲公會報》在上海創辦，該刊以促進預備立憲為宗旨。

△ 奉天設立森林學堂，培養經營林業的人才。

△ 澳葡當局在九澳山築兵房，修馬路。

△ 陳去病等根據秋瑾生前“願埋骨西冷”的遺願，將秋瑾營葬於杭州西湖西冷橋畔的岳墳附近。

△ 區鳳墀、李維楨等在香港創辦《新小說叢》月刊，主要翻譯介紹外國偵探小說。

1908·3

1　外國公使紛紛反對中國新訂礦律，要求延緩執行。

3　法國漢學家伯希和進入敦煌藏經洞。

3　外務部今天答應釋放日本"二辰丸"號船，扣留軍械，對扯下日旗一事道歉，並提議由英國人公斷。

6　外務部、郵傳部與中英公司訂立《滬杭甬鐵路借款合同》，借款額為150萬英鎊。

9　新任駐藏辦事大臣趙爾豐奉命籌劃西藏應辦諸事，詳擬章程，以便施行。

9　康有為致書梁啟超，商討與肅親王善耆等聯合對付袁世凱事宜。

11　憲政編查館建議制定《結社集會條律》。

12　上海至松江西門鐵路竣工。

13　漢冶萍煤礦公司招收新股，擴大規模。

13　日使就"二辰丸"號案向中國提出5條要求：道歉、賠款、懲官、釋船、收買被扣軍械。

15　外務部接受日本關於"二辰丸"號案的5條要求。

17　姜旭溟等發起創辦《江漢日報》。該報鼓吹革命，每日銷售2000多份。

22　民政部、度支部奉旨聯合制訂《稽核鴉片章程》。

25　鐵路總局局長梁士詒與英國簽訂《了結京奉鐵路借款合同》。

26　漢冶萍鐵廠礦股份有限公司在農工商部進行正式注冊。

28　因銅元日益增多，銀價及物價昂貴，清政府命令京城外各鑄幣廠暫時停止鑄造銅元。

30　上海聘白爾電車公司管車與收票工人舉行罷工，反對公司延長工作時間，要求按照章程規定每班祇工作8小時。

△　俄國人控制的哈爾濱市董事會選舉俄國人貝爾格為哈市董事長（市長）。

△　徐世昌請求設立蒙務局，專司東三省蒙旗事務。

△　端方建議設立兩江政法學堂、南洋高等商業學堂。

△　武漢遭受強暴風襲擊，船隻、房屋毀壞甚多，死傷數百人。

△　春陽社在上海春仙茶園正式公演話劇《迦因小傳》。



"馬篤山起義"

3.27　黃興召集旅越華僑同盟會會員和會黨民眾200餘人，組成"中華國民軍南路軍"，在安南（今越南）與中國邊界宣布起義，向欽州進軍。

本月，孫中山被安南法國殖民當局驅逐出境，行前命黃興準備在欽廉地區發動起義。黃興向法商購得匣子槍數十支，又得到同盟會香港分會接濟的一批槍械，於今日宣布起事。

29日，起義軍在小峰擊潰官兵。次月2日，又在馬篤山激戰中大獲全勝。此後，起義軍在欽廉、上思一帶轉戰40餘日，最後因彈盡糧絕而宣告解散。

粵商抵制日貨

3.19　粵商自治會在廣州集合民眾數萬人，定是日爲"國恥紀念日"，法議抵制日貨，抗議清政府在"二辰丸"號風波中屈從日本人。

本月15日，清政府對"二辰丸"號事件的處理方法，引起廣東紳商强烈不滿。昨日，粵商自治會在督撫署門外召開演説大會，赴會者千餘人。集會者又推舉代表入署請願，要求其致電外務部，"設法將'二辰丸'一案伸明公理"。

本日，洋務局總辦親往監督向日輪謝罪，粵商自治會阻止不成，於是集會"紀念國恥"。生生公司職員張鏡洲返店，要人將所有日貨抬到會場，當場焚毀。一時間，各店紛紛將日貨弃擲，沿街遍貼拒買日貨標語。上海、廣西、香港等地亦積極響應。運動持續8個月。

敖嘉熊之死

本月　浙江革命黨人敖嘉熊在嘉興被暗殺。

敖嘉熊是浙江平湖人、浙學會會員、愛國學社學生，曾編寫宣傳革命的小册子《新山歌》。愛國學社解散後，敖嘉熊回浙活動，籌劃組織溫臺處（溫州、臺州、處州）會館，意在聯絡江、浙、皖3省交界處10餘府的會黨。

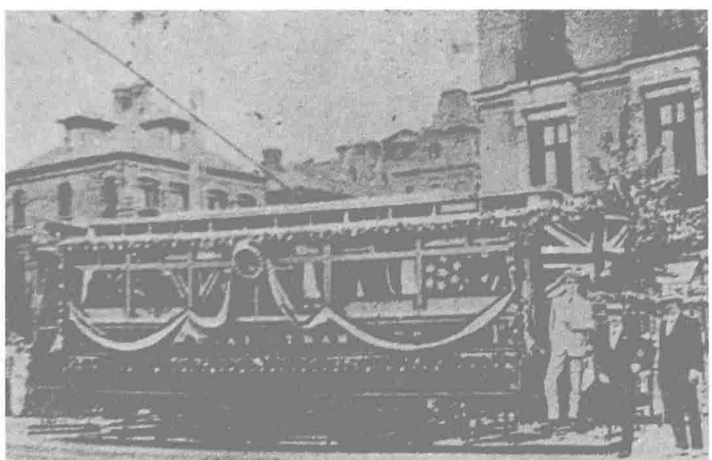
其間，陶成章通過龔寶銓結識敖嘉熊，他們商議"浙江獨立軍事，意見相同"：在松江、湖州、杭州建立分會館，廣泛聯絡各地秘密黨會，聯絡鎮江的"梟黨"、廣德、寧國的"洪軍"、衢州、處州的"秘密軍隊"，將蘇、浙、皖、贛義軍聯成一體，孤立和攻取南京。

暗殺行動終止了敖嘉熊實現大計的努力，但他創辦的溫臺處會館，初步將浙江革命黨人聯合起來了。

第一輛有軌電車駛過上海灘

3.5　凌晨5時30分，上海第一輛有軌電車從靜安寺出發，經愚園路（今常德路）、愛文義路（今北京西路）、卡德路（今石門二路）、靜安寺路（今南京西路），向東穿過南京路（今南京東路），駛達外灘上海總會（廣東風飯店），全程爲6040米。這條貫通公共租界的有軌電車綫路，共有68輛電車投入營運。

上海市民對有軌電車的出現感到好奇，沿途觀者如堵，但首批乘坐者僅24人，其中一半是外國人，因爲當時盛傳：坐電車"容易觸電"。



第一輛有軌電車穿行在上海公共租界。



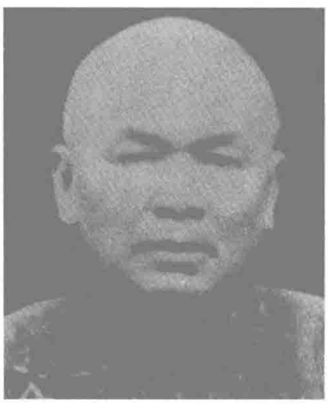
河口起事 清軍反正

4.30 黃明堂、王和順等率同盟會部衆200餘人，從越南渡河進攻雲南河口。

義軍經2小時戰鬥，攻佔河口。旋即進取半山炮臺，殺死邊防督辦王鎮邦，繳獲快槍千餘支，子彈7萬餘發。這次起義得到河口清軍防營一部及鐵路巡警的反正響應。

不久，義軍隊伍中就出現兵變和不聽號令的情形，受孫中山之托抵河口督戰的黃興無奈，衹好折回越南，準備組織華僑敢死隊，然而卻遭法國殖民當局驅逐出境。

清軍的反撲取得成功，5月24日攻佔南溪，26日奪回河口。黃明堂等60餘人退回越南，隨即被法國殖民當局强行繳械，押往新加坡遣散。



黄明堂。



王和順。

《中英修訂藏印通商章程》簽定

4.20 中國與英國在印度加爾各答簽訂《中英修訂藏印通商章程》。

1893年5月，中、英簽訂了《藏印通商章程》，但印度英殖民政府多年來以控制西藏、爭取直接與西藏當局打交道爲目的，不斷制造商務糾紛。上年9月，中方要求談判修訂這個章程。今天簽訂的經修訂的章程共15條，其中規定“各商埠治理權應歸中國官督飭藏官管理”，但“凡商務委員及地方官因意見難合，不能斷定之事，應請拉薩西藏大吏及印度政府核辦”；英人可在各商埠内租地建房，英印人民在西藏各商埠享有治外法權。

閩南救火會與天安寺混爭

4.30 福州橋南天安鋪成立閩南救火會，設會址於天安寺内。救火會即請佔住寺内多年的英領事館職員曹定豐、張泉泉等人搬出。曹、張二人非但不肯搬出，反而糾衆毆打救火會坐辦員。

隨後，英領事向洋務局反誣救火會侵佔“大英國漢府租界”。福州當局雖派員勘明天安寺地產確在英領事館租約之外，但不敢明白交涉，衹請英領事“通融辦理”，並勸救火會暫時搬出，以緩和事態。而英領事竟答復：“如請通融，非飭搬出，無可商之處。”

閩南救火會中有不少同盟會會員，他們不斷在報上公布交涉情況，並將全案經過編寫成小册子廣爲散發，呼籲各方聲援。次年7月，英國人不得不認錯。

江巴紳民收回江北廳礦權

本月 英商華英公司在四川江北廳煤礦越界另開新礦坑，江北、巴縣紳民因而發起運動，要求收回礦權。

1904年4月，華英公司與四川省礦務總局訂立合同，取得江北廳的煤礦開采權。本年初，該公司發現附近石牛溝礦層豐厚，即準備另開新礦坑。

消息傳出，江北紳商上稟官府，稱此事“大局攸關，實使悚惕”。同時，華商江合公司搶先收購石牛溝傅姓礦山，並派人“星夜馳往”開鑿門硐，“以示不能退讓之決心”。川東道及重慶、江巴地方官吏也表示支持紳商，由江合公司出面與英商談判收回礦權。

次年7月，江北廳礦權以22萬兩銀代價贖歸中方。

1 兩廣優級師範學堂正式開課，共有學生204人。課程設有國文、英語、日語、算術、倫理、經濟、體操等。

1 滬寧鐵路竣工通車，全長305公里，全程行車時間為5小時37分鐘。

2 清政府下令禁止京城錢業架空出票。

4 考察商務大臣楊士琦建議與暹羅建交，並在西貢、河内、爪哇設立領事。

5 預備立憲公會舉行常會，決定設立國會研究所。

5 中、俄兩國重訂《黑龍江鐵路公司伐木合同》。

5 吳梓齡在廣州創辦《半星期報》。

5 廣州婦女界舉行國恥紀念會，抗議“二辰丸”號事件處置不公。

7 清廷任命景星、丁振鐸為禁烟大臣。

7 清廷命度支部撥款救濟西藏，並令四川總督趙爾巽隨時接濟。

8 株萍鐵路收歸國有。

14 直隸井陘礦務總局與德商漢納根簽訂《中德合辦井陘礦務合同》。

18 臺北自來水工程興建。

18 官商合辦的北京溥利呢革公司開業，開始了中國大機器毛紡工業的紀元。

25 上海法租界電車公司羅家灣電廠舉行落成典禮。

28 農工商部建議籌辦京師自來水公司。

29 王闓運因精通經術，被清廷特地授為檢討（修編國史的官員）。

30 上海商余補習所開辦，宗旨為“教育商學子弟，開通知識”。

30 中華學會創辦《蒙學畫報》。

30 督辦墾務大臣、綏遠將軍貽穀因濫殺臺吉丹丕爾全家5口人，被革職並追究刑事責任。

△ 俄國輪船“葛計”號非法駛至黑龍江省呼蘭城下，被該縣知事黃維翰強行驅逐出境。

△ 交通銀行設天津分行。

△ 奉天設立植物研究所，專事花木、蔬菜品種的研究工作。

△ 劉師培等在上海創辦無政府主義刊物《衡報》。

2 英國倫華公司與日本三井洋行商定共同經營安徽銅官山礦業，但被中國外務部否決。

4 革命黨人黄明堂等佔領雲南新街。

4 劉春霖以三品京堂督辦雲南邊防，管轄前敵各軍。

6 陸軍部獲準設立陸軍警察（憲兵）。

6 外務部駁復日本對中國修築新法鐵路的抗議。

8 日本再次向外務部抗議廣東民衆排斥日貨。

8 直隸總督楊士驤委任周學熙為灤州煤礦公司總經理。

9 清政府頒布《違警律》。

9 清廷給雲南撥軍餉銀50萬兩。

11 黄興在雲南老街遭法國警察阻擊，被迫折回河内。

14 外務部會辦大臣那桐與日使林權助簽訂《中日合辦鴨綠江右岸采木公司章程》，開採鴨綠江干流60華里木材。

20 清廷密電兩江總督端方，告以孫中山等革命黨人潛回長江通商各埠，購買槍械，命其嚴查。

22 徐世昌電告外務部：日本人在遼源設立機構，到處勘測，並勾結蒙旗王公圖謀不軌。

22 京張鐵路之居庸關至八達嶺隧道開通。

22 雲南西路軍統鎮趙金鑒在田房擊敗革命軍王和順部。

23 慈禧太后召見吏部主事勞乃宣，勞乃宣向其建議推廣漢語拼音字母。

24 雲南東路總兵白金柱率部攻克大小南溪，擊敗革命黨。

26 雲南總兵趙金鑒、知府王正雄攻克河口，革命軍失敗。

28 雲南昆明開辟為商埠。

28 上海公共租界工商局致書領袖領事，要求將租界至滬寧鐵路之間土地劃入租界。

30 清廷官員在滇、桂邊境安撫民衆。

30 廈門各商店商人因反對苛捐，一律罷市。

△ 徐世昌擬設奉天農事演說會，派農林畢業生為宣講員，宣講桑蠶、畜牧、耕種新方法。

△ 上海商界首領、抵制美貨運動領袖曾鑄逝世。

△ 留日學生在東京創辦《武學》月刊。

△ 奉天圖書館開館。

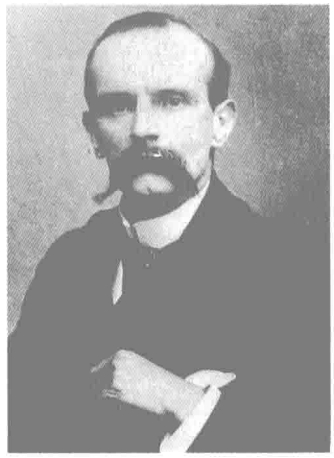
國會研究所主張造就國會

5.13 國會研究所在滬開會討論國會問題。與會者認爲“我國開設國會不可再緩”，並決定“此次研究以編定草案爲目的”，“務使此簡捷之國會可逐漸進步，成一至完備之國會”。

上月15日，預備立憲公會董事會決定設立國會研究所，專門探討開設國會之順序，“爲政府設身處地計謀”如何引進“立憲政體”。

今年3月，預備立憲公會聯合政聞社和憲政講習會，組成國會期成會，隨即發動各省人士簽名請願，要求政府速開國會，獲得熱烈響應。參加者有湖北憲政籌備會、廣東粤商自治會，以及河南、安徽、直隸、山東、山西、四川、貴州等各省立憲派人士約1萬人。

7月，預備立憲公會2次致電憲政編查館，要求“決開國會以二年爲限”。



對禁煙態度曖昧的港督盧押。

清廷明碼實價懸拿革命黨人

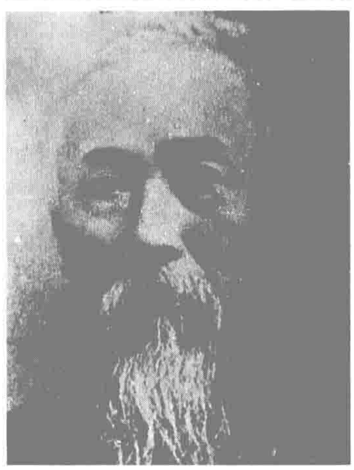
5.27 《神州日報》今天披露清廷緝拿革命黨人的賞價：黄興5000元，胡漢民4000元，汪精衛、田桐、劉揆一、譚人鳳各2000元。

與此同時，兩廣總督張人駿、雲貴總督錫良，也分別布告懸賞，通緝在欽廉與河口起義失敗後四處逃亡的革命黨人。自此，直到次年廣州新軍起義之前，同盟會没能再發動武裝暴動。









左上、下，右上、下圖分別為胡漢民、劉揆一、汪精衛、譚人鳳。

香港人拒絶禁煙

5.16 香港商務局舉行會議，決議反對禁煙，並請港督盧押將此決議内容轉達英國政府：香港公衆不贊成立即禁絶，以貶損香港之利益。

此前，英國倫敦禁煙總會委員希利慈，向英國議會兩院提出禁煙主張，强調如不禁煙，對中國人來説，“不衹可以喪身，並且可以亡國”，“英國之罪將歷萬古而不磨”。

與此同時，第十二任港英總督卜力爵士卻在《泰晤士報》著文公開反對禁煙，聲稱禁煙將使鴉片公司每年損失40萬元利潤，港英當局亦將失去主要財源。此文一出，英商一致附和。隨後，華商何啓、馮華川、劉鑄伯等人也都加入反對禁煙行列。

漢口攤販騷動

5.13 武漢警察局强迫各處攤販一律遷往指定地區營業，萬餘被激怒的小販嘯聚街頭，拆毁警棚，焚毁警局，並脅迫商人發動全鎮罷市。

劉師培主編的《衡報》立即報道此事，並加按語稱“此實中國勞民之最大示威運動”，是“中國社會革命之先聲矣”，同時發表長文，提出在漢口實行總同盟罷工的方案。

華商西江航業公司開業

本月 由西江沿岸各埠紳商周宗賢等人創辦的西江航業公司正式開業。

西江航業公司擁有3艘輪船，注册資本32萬元，總公司設在梧州。首先開辟梧州至香港、梧州至廣州2條航綫。其中行駛香港的“廣泰”、“廣威”2輪各有400餘噸。

此後，由於連續發生英國入侵西江事件，激起華商廣泛憤怒，“各商貨均踴躍附該公司之船載運”，使本意打破外資壟斷航運的西江航業公司得到迅速發展。次年增購使用柴油機的“廣南”電船，1910年又添“廣寧”電船，開設梧州至南寧航綫，成爲華商最早通航西江上、下游，同外資航運企業對抗的輪船公司。



早期無政府主義者張繼。

上海訂立《同業會議辦麥規條》

本月 上海阜新、華興、中興、立大、裕豐、裕順及無錫茂新面粉公司聯合成立辦麥公會，並訂立辦麥規條，相約在經營中聯合行動，“凡進貨時各莊友每日齊集公議，價目氣出一口，不準私自成交”。

華資面粉工業自1900年開始創辦，初期廠家少，産量不大，不須擔心原料匱乏。近年來面粉業迅速發展，對小麥的需求大大增加，以致各埠糧商屯户把持市面，壟斷居奇，哄抬麥價，而美國面粉則趁機涌入，使華資面粉廠商受損甚巨。

“辦麥規條”中規定了聯合壓低麥價的措施：面粉廠“同業在各埠設有公會收麥，即照公議定價而收，不得陽奉陰違，暗中放價私收，如有查出，遵罰無辭”。



在中國設立的首家機製面粉廠——“增裕”。

中國人無政府實踐

本月 旅居巴黎的同盟會激進分子張繼，到無政府主義者在法、比邊界沙列威爾山區創辦的“鷹山共産村”，親身體驗無政府的“勞民”生活。

此前，張繼與主持《新世紀》雜誌的張靜江、吳稚暉交往密切，並四處訪問無政府主義者。他在“鷹山共産村”堅持了整個夏天，每天種麥種菜，還趕馬車運瓜果到城里叫賣，張繼的拿手好戲是吹喇叭招來顧客。

無政府主義在反清分子中曾流行一時，積極投身者還有劉師培等。

卞小吾獄中戕斃案

6.13 《重慶日報》創辦人卞小吾在成都獄中慘遭殺害，遺體帶傷73處。

卞小吾，名鼒，四川江津人，早年加入革命派團體“游想會”。《蘇報》案發生時，卞小吾正在上海游歷，曾3次親往獄中探望章炳麟、鄒容。1904年9月卞創辦《重慶日報》、東文學堂和農工講習所。

1905年4月，《重慶日報》轉載《蘇報》舊文，題爲《老妓頤和園之淫行》，指責西太后驕奢淫逸，被四川總督錫良認爲大逆不道。卞小吾仿效章、鄒，不願躲避，遂遭逮捕。

1908·6

1 滇越鐵路數名法國官兵被雲南清軍擊斃。

1 英國為英日合辦銅官山礦業受阻一事，再次照會中國外務部。

6 光緒皇帝舊病復發。

6 廣東紳商代表赴京呈遞國會請願書。

7 清廷賞賜平定太平天國、捻軍及回族暴動的各功臣的子孫後代。

13 清廷頒詔州縣改制。

13 湖南商民代表聶緝槼等申請停修萍（萍鄉）潭（湘潭）鐵路，展築株（株州）昭（昭山）鐵路，以免妨害湘路。

14 京師大學堂優級師範科被改為京師優級師範學堂。後改名為北京師範大學。

15 御史趙炳麟主張統一財權，整理國政，分別核定國稅及地方稅。

18 出洋考察憲政大臣于式枚奏稱：憲法自在中國，不須求之外國。

20 廣西梧州等地發生水災。

20 廣東東江、西江、北江江水暴漲，決堤80多處，沿江農田八成受浸，10多萬戶人家被淹，損失超過1000萬銀洋。

21 徐世昌請求在奉天設立東三省講武堂、憲兵學堂。

23 美國國會通過“庚子賠償中的部分款項退還中國案”，退款共計1078萬美元。

23 安徽連日暴雨不斷，田廬損壞及人員死傷無數。

24 日本強行在圖們江設置渡船。

25 郵傳部派員勘查各省商辦鐵路工程，限期竣工通車，否則另籌辦理。

26 湖南洞庭湖地區發生水災，淹死數十人。

27 日署使阿部守太郎照會中國外務部，稱決不容忍中方修築新法鐵路，衹同意修築法庫門至南滿鐵路支綫。

△ 西藏設立漢文傳習所、陸軍小學堂。

△ 蒙古設立小學堂。

△ 同盟會員李根源等在日本東京成立大森林體育會，培養革命軍事人材。

△ 臺灣日督府出動1500餘名警察，鎮壓宜蘭南澳高山族民衆。

1908·7

1　戶部銀行改名為大清銀行，資本總額增至1000萬兩，新增600萬股，官民各購一半。

2　《中瑞修好通商條約》簽字。

2　外務部照會日使，重申延吉屬於中國領土。

3　清政府撥款10萬兩銀，賑濟廣東災民。

3　政聞社致電憲政編查館，要求在3年之內設立國會。

3　莫俠仁在廣州創辦並主編《東莞旬報》。

4　駐藏大臣趙爾豐奏稱：《西藏通商章程》有失主權，請酌議修改。並請仍讓原駐藏大臣留任。

4　根據學部建議，清廷在京師設立女子師範學堂。

5　清廷命趙爾豐立即啟程赴藏任職。

6　湖北發生大水災。襄陽積水達1丈多深，漢口后湖堤內被淹沒，沙市江圍潰決幾百處，黃陂、孝感、長陽等地災情也極為嚴重。

10　江西籍留日學生在東京創辦《江西》月刊。

14　《新聞報》刊載中國會辦鐵路總會章程。

14　文學翻譯家徐念慈在上海病逝。

15　徐世昌就烏泰私借俄債之事上奏清廷，請由大清銀行借款40萬兩，代還俄債。23日，清廷允準。

17　湖南澧州連日暴雨，洪水成災，州署被冲塌，署內淹死五六人。

18　清廷加封唐紹儀尚書銜，命其赴美對美國政府減收庚子賠款一事表示感謝，同時協商東三省借款及中、美、德同盟事宜。

18　張之洞受命兼任粵漢鐵路督辦大臣。

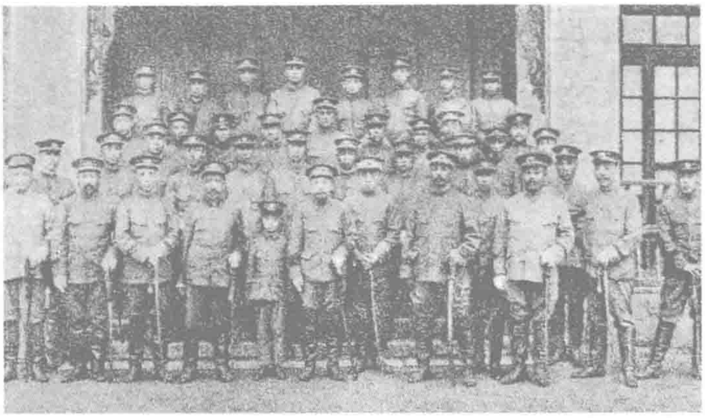
28　香港、廣州連日受颱風襲擊。廣州有30多名水勇、數百名百姓喪命，船只沉沒近千艘。

30　內閣學士文海、載昌因吸食鴉片被革職。

31　清政府撥銀6萬兩賑濟湖北災民。

△　同盟會會員焦達峰等在東京組織"共進會"，策劃長江流域起義。

△　《醫學世界》月刊在上海創刊。



湖北新軍第八鎮高級軍官合影。

同盟會滲透南方新軍

7.26　湖北軍隊同盟會今日在武昌洪山羅公祠召開成立大會。這個組織共有400多名成員，分布在湖北新軍各標、營，它的成立，使因日知會起事失敗而沉寂了1年多的湖北革命黨人活動重新活躍起來。

由於大批文化素質較高的青年投入新軍，同盟會和其他革命團體對新軍的爭取和滲透日有成效。

本年3月，原日知會會員任重遠加入新軍第41標，他和李長齡經數月的秘密活動，終於組織起人數可觀的軍中同盟會。

"陳景仁案"

7.25　政聞社社員、法部主事陳景仁，因進言激怒清廷，被革職。

本月，康有爲以海外二百埠中華憲政會華僑的名義上書請願，向清政府提出開國會、撤簾歸政、盡裁閹黨、遷都江南、改大清國號爲中華國等12條政治要求，令清政府大爲"駭怪"。但憲政會遠在海外，清廷無從整治，便計劃從在沿海各省設有分社、與梁啓超有密切關係的政聞社下手。

陳景仁正好就考察憲政大臣、吏部侍郎于式枚詆毀立憲的言論電奏朝廷，"請定三年開國會，革于式枚謝天下"。清廷極其不悅，便借題發揮。25日的上諭稱，"政聞社內諸人良莠不齊，且多曾犯重案之人"；陳景仁"身爲職官"，"附和比暱"，"殊屬謬妄"。

北京：儲蓄行營業

7.28　北京儲蓄銀行開始營業，這家隸屬於大清銀行總行的金融機構，是我國最早的國家儲蓄銀行。

北京儲蓄銀行專門辦理公私款項存儲及借貸業務。存款種類分爲定期、活期2種。定期存付又分零存整付、整存零付、整存整付3種。

儲蓄銀行的10萬兩官本，爲度支部撥款。

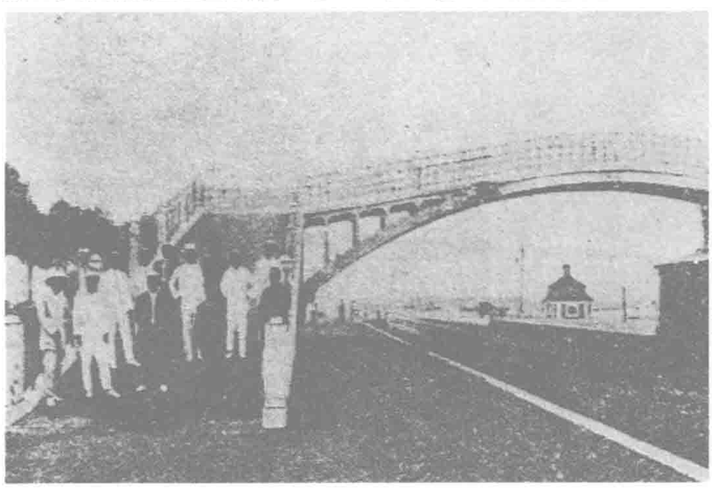
吉林：保路會成立

本月　吉林工商業者、學生、官紳代表聯合成立保路會，要求政府廢除出賣吉長鐵路權益的各約，將吉長路改由民間集股自築。他們派代表到奉天和北京請願，但得到的答復是：合同已簽，"礙難作廢"。東三省總督徐世昌爲此下令，不準學生干預"公事"。

天津：津浦鐵路北段開工典禮

本月　津浦鐵路北段開工典禮，率先在天津舉行。次年1月，南段開工典禮，又在浦口舉行。

津浦鐵路由天津至徐州轉向西南，經安徽宿州（今宿縣）、蚌埠、滁州，終點爲江蘇浦口。築路資金全部向英、德舉借，南北兩工程總局總工程師也分別由英、德人擔任，但兩局總辦是中國人。津浦鐵路使用了不少國產材料，如北段一部分鋼軌是由漢陽鐵廠生產的，南北兩段都使用唐山機廠制造的平板車、石渣車。141個月後，津浦路修通。



津浦鐵路濟南跨橋。

美國公使正式聲明退還半數庚款

7.11 美國駐華公使柔克義正式照會中國政府：美國決定將其在《辛丑條約》規定的“庚子賠款”中應得份額的半數，共計 1160 萬美元，退還中國，用以資助中國學生赴美留學。美國還將在北京設立留美預備學校清華學堂。



美國總統羅斯福在教士明恩浦、伊利諾大學校長愛德蒙·詹姆士等的建議下制定了這一政策，並於本年 5 月 25 日獲得國會批準。

7 月 20 日，外務部、學部奏準自 1909 年起，每年選派 100 名學生赴美留學。



上圖為倡議退回庚款的美國總統羅斯福；下圖為押解賠款之清軍。

半世紀華爾遺產案終結

本月 延續了近半個世紀的華爾遺産糾紛案了結。

“洋槍隊”首領、美國人華爾在 1862 年與太平軍作戰時受重傷，臨終前聲言上海道臺和泰記銀號經理共欠他銀子 14 萬兩。經交涉，清政府爲顧全面子於 1904 年以美金 36.8 萬元將這項債務償清。因華爾指定的繼承人均已去世，他的弟媳得到了這筆款。紐約律師肯尼迪圖謀從中漁利，便節外生枝，來華尋找華爾的子嗣，但一無所獲，於本月放弃計劃。



華爾。

兩項章程出臺·立憲蝸式推進

7.22 清政府頒布《咨議局章程》和《議員選舉章程》。

這 2 個《章程》將依照上年 10 月上諭籌設的各省咨議局稱爲“采取輿論之地”，規定其“以指陳通省利病，籌劃地方自治爲宗旨”。

《章程》又規定咨議局議員須從符合下列條件之一的 25 歲以上男子中選出：曾在本省辦理學務或其他公益事務滿 3 年而有成績者，持有本國或外國中學堂畢業文憑或有同等或以上學歷者，有舉、貢、生、員以上出身者，曾任文七品、武五品以上實缺職官未被參革者，在本省有 5000 元以上營業資本或不動産者。嚴格的限制使有參選資格者不足總人口的 4%。

2 個《章程》頒布前，選舉工作已進行了近 1 年的籌備才進入正軌，但本年仍爲籌設期。清廷命各省咨議局須於 1 年内全部建成。

新舞臺·賣票制·時裝戲

本月 京劇演員潘月樵、夏月潤、夏月珊與上海信成銀行協理沈縵雲在上海南市十六鋪合資創辦上海新舞臺。

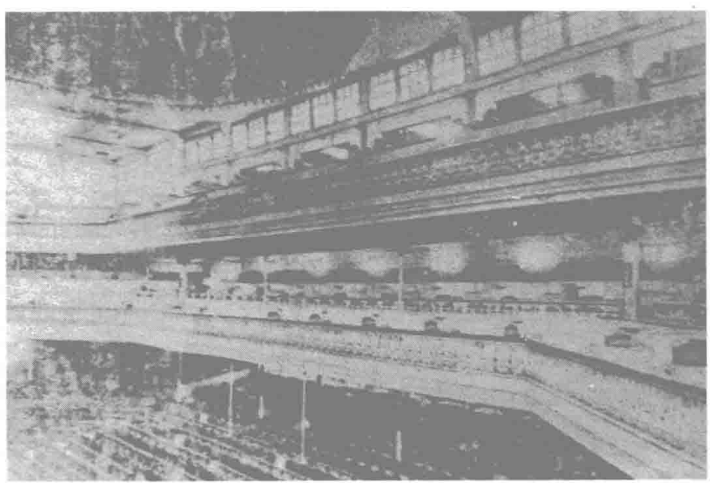
新舞臺首次改變茶園的名稱，並將一般茶園的帶柱方臺改建成半月形舞臺，舞臺中央有轉臺裝置。新舞臺還率先在戲曲舞臺上使用燈光和布景。

新舞臺創辦者的另一創新即爲引進賣票制，這根本改變了舊劇場中泡茶、遞手巾、收小帳的經營方式。

創辦者們將藝人尊稱爲藝員，而不是稱伶人。藝員們一律不用藝名而用真名。

新舞臺除上演傳統京劇之外，還創作編排時裝新戲。較有影響的時裝戲有《潘烈士投海》、《黑奴籲天錄》、《波蘭亡國慘》、《中國國會萬歲》、《新茶花》、《華倫夫人》等。





上圖為潘月樵像，下圖為新舞臺劇院一角。

5 陳三立在《神州日報》發表文章，提倡信奉佛教以振興百業。

7 出使考察憲政大臣達壽奏請改立憲政，欽定憲法，並請先立內閣，統一中央行政機關。

7 徐世昌提議在奉天設立森林學堂、種樹公所和漁業公司。

10 土耳其專使到達北京，開始對中國的訪問。

10 上海至大連定期客貨班輪開通試航。

10 候補四品京堂勞乃宣奏呈《簡字譜錄》(拼音字母)。

10 會議政務處提議組織新內閣。

10 《中外日報》因經濟拮据，將全部財產賣給上海道蔡乃煌，編輯紛紛離館。

11 各省請願代表、預備立憲公會成員聯名上書憲政編查館，請求召開國會。

12 日本伯爵大隈重信向清室進呈《日本開國五十年歷史》。

15 漢口《江漢日報》因刊載華僑國會請願書，並倡議歸政還都，被查封。

15 學部預備於次年開辦分科大學，設經學、法政、文學、醫學、格致、農、工、商8科，開辦費預算為200萬兩銀。

16 《歐美法政界新聞》月刊創刊，由商務印書館發行。該刊自稱"專注在歐美各國法政，次第輸入海內，以擴充我國人法政之觀念"。

18 山西國會請願代表呈遞有2萬多人簽名的請願書。

19 胡國廉奉命總理瓊崖墾礦事務。

19 清政府撥銀4萬兩，賑濟湖南水災災民。

20 浙江代表葉景萊等呈遞國會請願書。

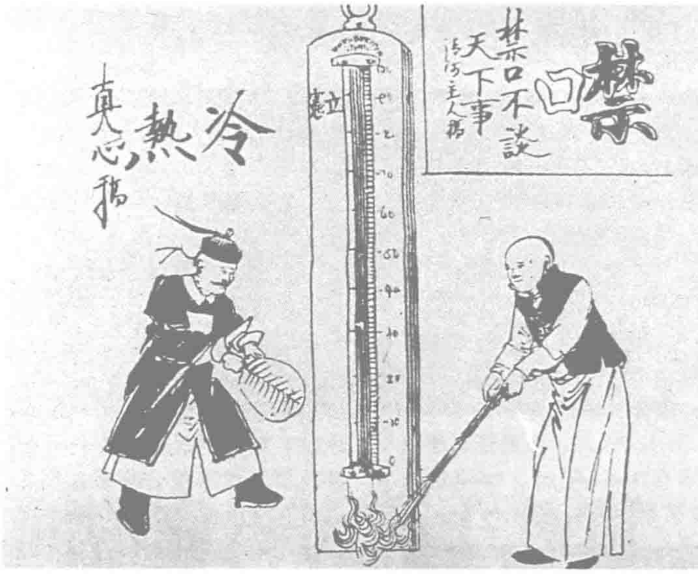
23 雲南設立交涉使司。

27 上海祥森火柴廠創設，發起人為洪益之，股本總額10萬兩銀。

27 憲政編查館、資政院大臣奕劻、溥倫等進呈《憲法議院選舉各綱要》，提出議院未開以前應逐年進行籌備事宜。清廷詔命刊刻下發。

28 王公大臣再次商議組織新內閣。

△ 奉天漁業公司改歸商辦，清廷另在營口設立漁業總局。



諷刺清廷立憲態度之漫畫。

公布憲法大綱 確定立憲期限

8.27 清廷頒布《欽定憲法大綱》，同時宣布預備立憲期限爲9年。

《欽定憲法大綱》由憲政編查館制訂。包括"君上大權"14條，附"臣民權利義務"9條。前14條規定皇統永遠世襲，皇權不可侵犯；皇帝總攬國家立法、行政、司法大權，統率陸海軍，親自裁定對外宣戰、議和、簽訂條約等外交事項；有權召集和解散議會；詔令限制人民自由；法律議案未經皇帝核準，不得施行。後9條皆爲人民"義務"之規定，如納税、服兵役等；而無自由言論、出版、集會、結社等公民權利。

東北聯美制日計劃

本月 美國駐奉天總領事司戴德回國述職，此行顯然與上月奉天巡撫唐紹儀作爲清政府專使赴美有所默契。

此前，與美國"鐵路大王"哈利曼關系密切的司戴德，向東三省總督徐世昌和唐紹儀提出，由美國助建新民屯至法庫門鐵路，並逐次延長至齊齊哈爾和瑷琿，與徐、唐一拍即合。徐、唐等中國官員顯然希望借司戴德之力，向美國借資，在東北開辦銀行以穩定幣制、興建鐵路和其他實業，削弱日本對東三省的控制。

翌年初，載灃攝政，袁世凱驟然失勢，徐、唐在朝廷内失去依托，聯美計劃遂受挫。

創立四明銀行

8.16 上海四明商業儲蓄銀行開業。

由李厚祐、虞洽卿等人創辦的四明銀行，開業初期仍沿襲舊錢莊的經營模式，後經清廷許可，獲發行鈔票權。

次年，寧波商人孫衡甫將銀行盤進，業務開始興隆，並投資房地產，最高存款額曾達4000萬元。1935年，該行因濫發金圓券，導致擠兑，改爲官商合辦。

查禁政聞社

8.13 清政府降旨查禁政聞社，稱其"内多悖逆要犯，廣斂資財，糾結黨類，托名研究時務，陰圖煽動，擾害治安"，下令各有關方面，"遇此項社伙，即行嚴拿懲辦，勿稍疏縱，至釀巨患"。

陳景仁案發後，政聞社中有人主張立即解散，梁啓超舉棋不定。查禁諭旨剛頒布，社員便多四處走避。8月22日，政聞社在上海《申報》上通告社員，決定將組織解散。



8.2 京師士紳孫毓文等、直隸士商劉春霖等、湖南國會請願代表陸鴻第等向清廷呈遞設立國會請願書。

稍後，八旗士民恆福等、吉林士民松毓等、山東紳商于洪起等、山西士紳常松壽等也分別呈遞設立國會請願書。

圖為江蘇、直隸、安徽、湖南等省請願代表在京合影。

孫陶矛盾：同盟會裂縫擴大



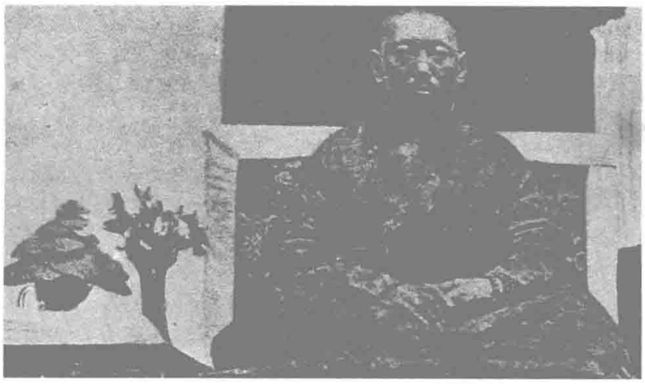
陶成章。

本月 同盟會骨幹陶成章因籌措《民報》經費問題，又與孫中山産生齟齬。

陶成章是原浙江光復會的領袖人物，在革命黨中頗有聲望。陶成章1907年人同盟會之初，即因“平均地權”主張“莫測高深”，對其表示懷疑，但此觀點不爲孫中山接受。在武裝起義地點的選擇上，“素志中央革命”的陶成章又對孫中山專重華南一隅頗爲不滿。孫中山策動的起義每失敗一次，雙方的意見分歧就益趨明顯。

上年6月，潮州、惠州起義又告失敗，章炳麟等人要求罷免孫中山的總理職務，陶成章成爲“倒孫”行動的積極支持者。雖經黄興從中調停，但雙方裂痕並未消除。

本月，陶成章受章炳麟之托，前往南洋請孫中山幫助解決《民報》經費問題，不料孫中山表示無法籌措，兩人發生爭執。後陶成章拿着孫中山的介紹函四出籌款也未奏效，便認爲孫從中阻梗，“孫文難與共事，遂決計獨自經營”。



9.28 十三世達賴喇嘛應清廷之召，今日到達北京。

1904年8月印度英軍攻陷拉薩，達賴遠走蒙古庫倫後，一直滯留不歸。今年7月，達賴到山西五臺山朝聖。圖為十三世達賴。

武威：哥老會首造反

9.11 甘肅武威哥老會首齊飛卿與鄉坤陸富基組織武威四鄉六渠數千農民搗毁警崗，攻入縣衙，砸爛總警紳王佐才的房屋，要求減免税收。

齊飛卿身爲哥老會首，家道殷富，卻仗義疏財，常與官府作對。齊飛卿造反后，官署派軍鎮壓，捕殺首領陸富基、于成林等人，齊飛卿逃亡。

1911年，齊飛卿再次組織農民暴動，失敗被殺。

9.9 上海10多家染坊工人罷工，要求增加工資。圖為清末染坊工人勞作情景。



滿洲里：俄人逼勒華商

9.4 中國外務部照會俄使，抗議俄人在滿洲里、海拉爾等處擅設自治會，逼勒華商納税和人會。

上年11月，俄人在哈爾濱設立自治會。今年3月，此類機構又在滿洲里、海拉爾等處設立，規定“城内之産業及修理均歸自治會所選出之各機關管理監查”，擅自向中國商民加派捐税，侵犯地方治理之權，引起中國商民强烈反對。

5 學部奏請嚴格核查游學畢業生資格。

5 東三省自治研究所開學。

9 駐藏大臣趙爾豐致書外務部，申請增撥200萬兩銀經營藏務。

9 軍機處要求各省迅速籌劃逐年應辦之事，並盡快設立諮議局。

11 中、日簽訂《合辦鴨綠江采木公司事務章程備考書》。

14 清廷命川滇邊務大臣趙爾豐擇地暫駐，以待后命。

15 吉林邊務幫辦吳祿貞巡視和龍峪等地，發現當地日本憲兵不許朝鮮人懸挂大清龍旗。

18 兩廣總督張人駿電請外務部通告英國、日本公使，聲明蒲拉地士島（東沙島）是中國的領土。

19 江蘇士民在上海集會，催促當局盡快設立諮議局。

19 西藏僧侶聯名呈訴趙爾豐枉殺人命、毀寺掠財。清廷命成都將軍馬亮調查此事。

19 北京士民集會，致謝美國退還庚子賠款。

21 江南、湖北陸軍將在安徽太湖舉行秋操，清廷任命陸軍部右侍郎蔭昌、兩江總督端方為秋操校閱大臣。

23 浙江第一批赴歐美留學生，由上海乘“西伯利亞”號輪船赴美。

25 法使巴思德向中國外務部提出《中法查禁逆黨章程》5條。

26 徐世昌奏準設立奉天調查局。

27 清廷命令停止刑訊、嚴禁勒索敲詐。

27 清政府派貝勒毓朗等赴廈門慰勞美國海軍。

27 考察憲政大臣于式枚進呈《德國憲法成立情形》及《普魯士憲法解釋譯要》。

27 端方奏請在江南設立農工實業學堂。

29 清廷頒布《欽定憲法大綱》。

△ 黑龍江省將糧捐改為糧稅。

△ 香港《南華早報》刊登署名“美國人”的文章，主張電車、公園另設西人座位，禁止華人混入，激起全港華人憤慨，華商李惠霖投稿痛斥之。

1908·10

2　清政府決定試辦公債。

2　日本駐廣州領事函告兩廣總督，答應撤銷“二辰丸”號事件的索賠要求。

3　警察學堂設立。

3　御史江春霖彈劾袁世凱權勢太重，且與載振結拜兄弟。

5　清廷決定統一幣制，分一兩、五錢、一錢和五分 4 種銀幣。

6　郵傳部、度支部決議籌借官款 500 萬兩，收贖京漢鐵路權。

8　郵傳部與英國匯豐、法國匯理銀行簽訂《振興實業借款合同》，借款額為 500 萬英鎊，實借 470 萬英鎊，用於贖回京漢鐵路權。

8　出使美國大臣伍廷芳與美國國務卿路特簽訂《中美公斷專約》。

10　江蘇諮議局開局。

10　《民報》發表章炳麟文章，批評無政府主義刊物《新世紀》，並表示不同意“中國用萬國新語（世界語）”。

12　日本憲兵在延吉茂功社強修公所房屋，並開槍打死打傷多名對其勸阻的中國官兵。

12　中、日在東京簽訂電約，中國收回南滿電綫，同時允許日本設置旅順至烟臺海底電纜。

12　中國專使唐紹儀與日本外相小村壽太郎及首相桂太郎會晤。

15　留學畢業生陳振行、陳籙、劉崇佑等被授予進士舉人出身。

16　端方奏請在江寧（南京）設立圖書館。

18　唐紹儀與日本外相小村壽太郎交涉延吉問題及新法、吉長鐵路問題。

20　外務部就延吉日兵傷斃中國警憲一事向日本提出 5 條要求。

23　清廷嚴禁各地銷售檀香山出版的《自由新報》。

25　沿江海各處官員奉命嚴禁銷售張繼、吴敬恒等編輯的《新世紀》。

28　因粤漢鐵路權事發生分歧，清廷命督辦大臣張之洞嚴定修築期限。

28　趙爾豐等奏稱：西藏僧衆因傳聞將改行省，聚衆萬余，形同反叛，請示能否派兵鎮壓。



《民報》同人合影。

《民報》不斷陷進絕境

10·19　日本東京警視廳以《民報》違背日本“新聞紙案例”爲由，封存《民報》第二十四號，並禁止其繼續出版。而此時《民報》也正因“經費不繼，章炳麟等人幾乎有斷炊之虞”，陷入困境之中。

日本當局是應清政府要求採取這一封存行動的。

萍、瀏、醴起義後，《民報》已不能輸入內地，銷數減半，經費屢屢寅以卯糧。上年 2 月，章炳麟即因《民報》經費問題而與孫中山鬧矛盾，他甚至把報社懸挂的孫中山像撕下，批上“賣《民報》之孫文應即撤去”字樣。上月，章炳麟委托陶成章去南洋請求孫中山幫助解決經費困難，結果雙方不歡而散，經費仍然無着落。

《小説林》停刊

本月　與《綉像小説》、《月月小説》、《新小説》並稱的清末四大文藝刊物的《小説林》，宣告終刊。

《小説林》月刊於上年 2 月在上海創刊，黄摩西主編。與《綉像小説》專登章回小説、《月月小説》開鴛鴦蝴蝶派先聲及《新小説》擅長政治小説風格相异，《小説林》以大量刊登譯作爲其强項。共出版了 12 期。



臺灣南北縱貫鐵路全綫通車

10·24　臺灣各界在臺中公園舉行典禮，慶祝歷時 21 年的臺灣南北縱貫鐵路工程全面完工。鐵路全長 405 公里，本年 4 月 20 日通車。

1895 年，首任臺灣日本總督樺山資紀向日本政府建議鋪設臺灣南北縱貫鐵路。當時，臺灣已擁有 1887 年開始修築的基隆至新竹鐵路。日政府撥款 10 萬日元，請鐵道技師工學博士增田禮作等人，分新竹至苗栗、苗栗至臺中、臺中至嘉義、嘉義至高雄段，分別勘查地形及工程難易情況。

1900 年，工程正式動工，預算爲 2880 萬日元。1904 年日俄戰事吃緊時，曾由軍費中另撥出 64.4 萬日元，大大加快了該工程的進度。

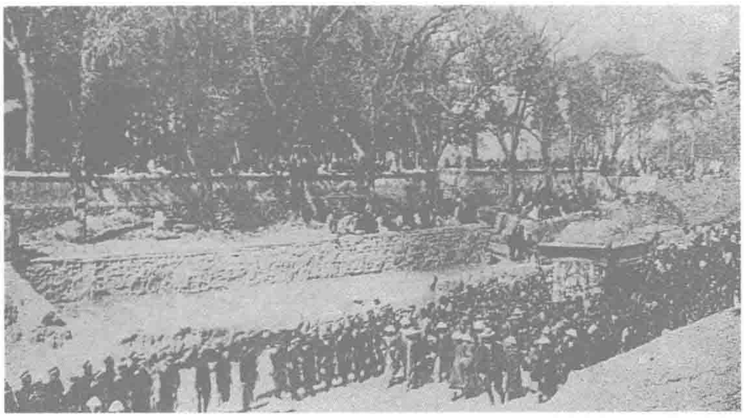




上圖爲最早的臺北火車站，下圖爲清末臺北至桃園鐵道。

光緒皇帝謝世·慈禧太后病故





光緒皇帝像及其靈柩移入山陵場景。

光緒皇帝謝世·慈禧太后病故

11.14 光緒皇帝愛新覺羅·載湉今日病逝，終年38歲。1875年，4歲的載湉登上皇位，此後長期由慈禧太后垂簾聽政、訓政，光緒自己親政時間僅12年。戊戌變法失敗後，光緒被慈禧幽禁。載湉駕崩後被謚爲景帝，廟號德宗。

慈禧在安排光緒弟載灃之子溥儀入繼大統、任命載灃爲攝政王後，緊接着於次日去世。這位葉赫那拉氏、咸豐帝妃，在其子載淳（同治帝）即位的當年發動政變，奪得清朝最高統治權，至今已48年。





左圖為乘肩輿的慈禧，右圖為被任命為攝政王的光緒胞弟載灃。

新軍隊官熊成基策動安慶起義

11.19 岳王會會員、安慶新軍馬、炮營隊官熊成基率部屬在夜間舉事。駐北城門外的測繪學堂步營官兵也隨即響應，安慶城外全爲義軍所據。

岳王會多年來在安徽新軍中策動起義。本月，長江下游各省軍隊會集太湖秋操，光緒、慈禧又相繼病逝，早已打入新軍內部的熊成基抓住機會，策動起義。

不料安慶城內守兵早有準備，義軍猛攻一晝夜，仍被擊退。清軍援兵亦已進逼，傷亡慘重的義軍向集賢關、桐城方嚮突圍，至廬州時僅剩百餘人，范傳甲、張勁夫、田激揚等起義策動者隨後被捕殺。

安慶起義作爲新軍的第一次革命行動，使清政府驚恐地發現，革命黨已經充分影響和滲透了南方新軍。

武漢三大錢莊破產

本月 漢口怡和興、怡和永、怡和生3錢莊倒閉，恐慌情緒波及於兩湖以至長江沿岸各省，不少小錢莊和行號受到牽連。銀根驟緊，貿易受阻，和豐面粉廠甚至因此而停產。

怡字號錢莊，係由江西人黃蘭生經營，資產號稱200萬兩。除在漢口外，江西各地均設有小錢莊，湖北官款多半經過其手。

2 香港華人因抵制日貨與日本人發生冲突，數十人被捕。

3 日本人在大連創辦《泰東日報》。

3 清廷加封十三世達賴喇嘛為“誠順贊化西天大善自在佛”,命其速回西藏。

5 華僑胡國廉、區昭仁在廣州創辦僑興總公司。

7 奕劻奉命驗收普陀峪萬年吉地工程。

7 中、日在東京簽訂《滿洲陸路電綫辦法合同》及《烟臺關東海底電綫合同》。

8 《新民叢報》停刊，共出96期。

12 鐵路總局局長梁士詒與日本使館書記官阿部簽訂《新奉、吉長鐵路借款續約》,借款總額為237萬元。

13 清廷授醇親王載灃為攝政王，其子溥儀被送入上書房讀書。

15 上海黃浦江外灘天文臺竣工。

15 中東鐵路與南滿鐵路聯運會議召開。

18 安徽太湖秋操開始，20日結束。

19 俄國在哈爾濱設立第一借貸金融銀行。

19 康有為、梁啟超通電全國，指出袁世凱是兩宮禍變的罪魁，號召國人誅滅賊臣，伸張公憤。

20 清廷告誡群臣：王公百官均應謹遵先帝遺命，一切服從監國攝政王。

21 外務部向美國使館遞交《遣派赴美學生章程》。

21 攝政王在奕劻、那桐陪同下接見各國公使，盛傳已被處死的袁世凱也參加了接見。

27 兩江總督端方致書上海道蔡乃煌，指出巴黎《新世紀報》、日本《日華新報》、檀香山《自由新報》等倡言革命，重申對其嚴密查禁、銷毁。

28 《民報》被日本警視廳起訴。

30 日、美達成協議：維持中國獨立，保全中國領土，機會均等，維持現狀。

△ 盧靖在直隸捐建圖書館。

△ 波蘭人柴瓦德夫投資180萬盧布，在黑龍江阿什河創辦阿什河糖廠。

1908·12

1 香港當局驅逐參與抵制日貨的華商。

2 郵傳部奉命檢查自海外寄來的信件。

2 四川礦務總局成立。

3 清廷重申將於宣統八年（1916年）頒布憲法。

4 御史趙炳麟上奏請求恢復軍機署名制，並由攝政王總領禁衛軍。

5 陸軍部奏準設立海軍貴胄學堂。

7 同盟會會員譚馥、葛謙、嚴國豐等在廣州巡防營中組織"保亞會"，策動革命，事泄失敗，葛謙死難。

8 光緒皇帝被謚為景帝，廟號德宗。

8 中俄雙方就烏泰借款案達成協議。俄方允照原本歸還，免收歷年積欠利息。

9 張之洞建議朝廷召集湖南、湖北官員進京，議定鐵路借款事宜。

12 日本撤減華北駐軍。

13 慈禧太后被謚以孝欽顯皇后。

15 大學士王文韶病逝。

18 兩江總督端方奏請於南京設立南洋第一次勸業會，以開風氣而勸農工。

18 清廷確定津浦鐵路為官商合辦，命直隸、山東、江蘇、安徽4省紳商籌集贖路股金，以備10年後贖回路權。

19 奕劻以親王世襲罔替，載洵、載濤被加郡王銜，張之洞、袁世凱等被加太子太保銜。

19 清廷建立由軍機大臣署名的制度。

19 清廷封存頤和園殿座陳設，撤除輪船、電燈、官役差使。

22 步行環游世界的法國人多瑪星抵達上海。

25 清廷設立禁衛軍，以滿族親貴充任訓練大臣，由攝政王親自調度，以防守京師，控制各軍。

27 趙爾豐奉命勒令瞻對藏官回藏，退還贍地。

30 外務部奏準禁止販運英啡鴉（嗎啡）。

31 東三省總督徐世昌主張創立吉林旗務處工廠。

△ 中東鐵路公司出動大批警察，在哈爾濱、滿洲里、博光圖等站先後封閉華商店鋪。

"最後的皇帝"登基

12.2 年僅3歲的愛新覺羅·溥儀即位，成爲大清國君主，也成爲中國歷史上"最後的皇帝"。

溥儀是光緒弟醇親王載灃之子，上月13日奉慈禧太后之命在宮內教養，並在上書房讀書。14日，光緒病逝，因無子嗣，慈禧即命溥儀繼承皇位，並承繼光緒爲嗣。

溥儀登基後，改年號爲宣統，由其父攝政王載灃監國。



溥儀（左）和他的外祖父。

中國首宗涉外離婚案

本月 中國男子李方呈狀順天府尹衙門，要求與他的英國妻子帕爾莉離婚。這對夫妻成為中國首宗涉外離婚案的當事人。

李方在1897年留學英國期間與帕爾莉正式結婚，並於3年前攜妻歸國。

今年帕爾莉獨自回英探親，不歸。李方多次寫信催促但女方表示不歸。

李方稱"帕爾莉不守婦道"，"實係彼此情感離异"。他同時還將呈狀交外務部轉英國公使。

鄂新軍同盟會易名

12.13 湖北軍隊同盟會再度組建，易名爲群治學社，推舉鐘琦擔任庶務，繼續在新軍中活動和發展成員，並規定一般不得介紹官佐入社。

湖北軍隊同盟會於今年7月26日在武昌成立，覃炳鈞爲主席，實際活動由任重遠負責。後因任重遠赴四川，軍隊同盟會會務陷於停頓。

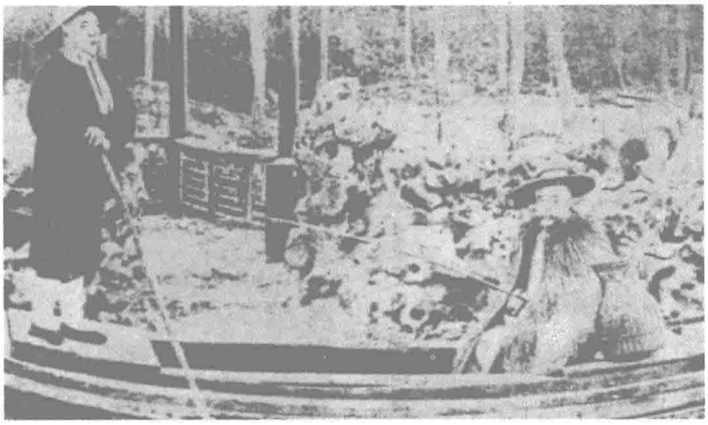
殼牌石油長驅直入中國大江南北

本年 以經銷殼牌石油著稱的英商亞細亞火油公司，將其在華營銷機構分爲華南、華北2個公司，分設於香港和上海，在中國華南、華中、華北各地擴展營業範圍。

殼牌石油於1890年進入中國，初由德商咪吔洋行經銷，1907年，亞細亞公司在上海九江路7號設立機構，自行推銷。該公司不惜工本大做廣告，甚至在一些農村的高牆上，都畫有殼牌石油和僧帽牌洋燭的巨幅廣告，再加上確實價廉物美，因而銷路大開。



亞細亞火油華北公司大樓。



袁世凱隱居期間持竿垂釣圖。

攝政王罷免袁世凱

1.2 攝政王載灃以袁世凱患有“足疾”爲名，讓他“回籍養痾”，罷免其一切職務。

自湘、淮軍鎮壓太平天國，“東南互保”，北洋練兵以來，漢族官僚權勢逐漸膨脹，滿漢矛盾激化，引起一部分滿族貴族的嚴重憂慮。載灃攝政後，爲恢復久已失去的權力，首先向袁世凱開刀。

袁世凱在戊戌年“百日維新”期間出賣光緒皇帝、投靠慈禧太后之後，一直左右逢源，青雲直上，不但成爲清末朝中權勢最大的漢族官員，實際上也是清末政治格局中僅居於皇室之下集軍事、行政權力於一身的第一重臣。

西太后既崩，光緒帝之弟載灃攝政，不論是於“私”出發爲兄報仇，抑或是於“公”考慮抑制漢族官僚勢力的膨脹，袁均是第一個被清室開刀的對象。

載灃殺袁的主張得到裕隆太后的合力支持，但卻遭張之洞竭力勸阻。張主“新喪不宜株大臣”，而載灃也因顧慮北洋新軍將領均係袁之死黨，終未殺袁。

袁被令回河南彰德府垣上林後，自號“洹上釣叟”，終日持竿垂釣，靜觀待變。

畫界聞人組織“豫園書畫善會”

本月 滬上書畫界聞人組織“豫園書畫善會”，發起人有吳昌碩、錢吉生、沈心海等。

該會以得意樓茶館爲會址，提倡“慈善爲懷”。會員將各人合作之書畫，陳列會中拍賣，售得之資，存放於錢莊生息。遇有慈善事宜，公議撥用。

自號“老缶”的吳昌碩，創辦該會時已 66 歲，他中年時曾擔任過短暫的官職，隨即離開官場，精究治印，40 歲後致力於書畫，書畫中亦蘊金石氣質，自成風格。



吳昌碩。

收回京漢鐵路全綫管理權

1.1 中國向比利時銀公司正式贖回京漢全路管理權。

中比兩國 1898 年簽訂京漢路借款合同時曾明確規定：“在 1907 年以前，中國無論何時，可將借款還清。一經全還，所有合同即時作廢。”中國自 1907 年即開始籌措贖款，起先計劃試辦國内公債，但經多方協商無結果，後便確立了“以債還債”原則。

上年 10 月，中國向英商匯豐銀行和法商匯理銀行各借款 250 萬英鎊，規定以蘇、浙、鄂、直 4 省鹽斤加價、房捐、酒捐等爲擔保，期限 30 年。後郵傳部還商撥官款 500 萬兩，借商銀 100 萬兩，在京漢餘利項下提出 100 萬兩，以及交給交通銀行發售贖路公債 1000 萬元，12 月 28 日全數付清贖款，共計 2.274 億法郎，收回京漢全路管理權。

“粵商自治會”與“佛山輪人命案”

本月 粵商自治會在廣州集會，抗議葡萄牙人在“佛山”輪上制造命案。

“佛山”輪屬英商太古洋行，葡萄牙人奴路夏任該船司役，當值時竟無故踢死中國乘客何成湛。案發後，廣東地方當局向葡萄牙駐廣州領事提出交涉，葡領事不僅不予罪責，反而出言恐嚇。粵商自治會特召開大會以籌商對策，向太古洋行提出須開除船主、賠償死者家屬 5200 銀元等要求。

粵商自治會於前年成立於廣州，主要人物多數有相當經濟實力，在地方上亦有一定影響。此次行動希冀據此“保護粵商利權，維持社會秩序，反對外人侵犯國家權益”。

1909·1

1 清政府確定由鐵路總局局長梁士詒、京漢鐵路監督鄭清濂員責接收京漢鐵路事宜。

1 《調查戶口章程》41 條頒布，全國人口普查開始。

4 兩江總督端方奏準建築江陰要塞。

4 中國與法國簽訂《中越交界禁匪章程》。

4 日本人橘瑞超、野村榮三郎在新疆土魯番向外報告考古所得。

6 廣州醫界人士陳子光、梁培基、鄭豪等發起組織光華醫社、醫校、醫院，以爭國權、醫權、醫學教育權為宗旨。

6 郵傳部宣布：滬寧鐵路已全綫竣工。

6 郵傳部要求收回中東鐵路日、俄電報經營權。

9 中國增設駐英屬加拿大總領事及緬甸仰光領事館。

9 兩江總督端方等奏請實行征兵制。

11 預備立憲公會、江蘇教育總會、上海商務總會、上海商學公會、浙江旅滬學會致電憲政編查館，催促籌備立憲。

11 清廷頒布清理財政章程。

12 清廷命提督張勛所率淮軍仍駐扎東三省。

14 御史謝遠涵奏劾郵傳部尚書陳璧揮霍國家財產、徇私受賄。清廷命大學士孫家鼐、那相查辦此案。

18 清政府頒布《城鎮鄉自治章程》，命民政部及各省迅速照章籌辦。

19 赴美專使唐紹儀今日離美回國。

22 《女報》月刊在上海創刊，陳以益為主編。

23 清廷任命那桐為軍機大臣，梁敦彥為外務部尚書會辦大臣。

25 自本日起，《申報》改為雙面印刷。

27 日本公使伊集院向中國外務部提出新法鐵路新辦法：允許日本由鐵嶺經法庫門至鄭家屯建一條支綫，或將法新綫改自新民出彰武門往西築。

30 東三省總督徐世昌申請辭職，清政府不許。

△ 新劇團體一社、天義社、仁社、慈善會攜手成立上海演劇聯合會。

1909·2

1　外務部照會俄國公使，要求贖回中東鐵路。

5　各省諮議局舉行初選。

8　郵傳部尚書陳壁因揮霍公款被革除公職，永不叙用。清廷重新任命李殿林署郵傳部尚書。

9　清廷任命徐世昌為郵傳部尚書，調錫良為東三省總督兼欽差大臣。

10　清政府批準中美公斷專約。

11　雲南交涉使高爾謙奉命辦理澳門勘界事宜。

14　上海蘇路松江至楓涇段斜塘、圓泄涇大橋落成。張謇等蘇路股東前往視察。

15　上海商務印書館創辦《教育雜誌》。

17　清廷命各省於年內成立諮議局、籌辦各州縣地方自治、設立自治研究所、依限開辦資政院。

17　法部受命修改刪並原刑律，預計明年頒布。

17　郵傳部籌議建築西北鐵路。

19　清廷重整海軍，派善耆、載澤、鐵良、薩鎮冰籌劃，奕劻總核確查。

21　臺北、臺南間直通電話綫路開通。

21　徐世昌向外務部表示，東三省懸案應該分別逐項交涉，不能相提并論。

21　大學士世續奉命監修《德宗皇帝實錄》。

21　徐世昌就解決東北諸懸案發表意見：不可輕易放弃間島越墾韓民裁判權；會辦撫順、烟臺煤礦；拒絕承認吉林會寧鐵路；拒絕合辦天寶山銀礦；分辦奉天車站；撤去大石橋路；另處籌辦新法鐵路。

26　上海萬國禁烟會閉幕。

27　先施在香港正式注冊為有限公司，資本總額為 20 萬港元，同時成立董事局。

27　因荷蘭將收華僑入籍，清廷命修訂法律大臣與外務部議訂國籍法。

△　河南圖書館在開封設立。

△　山東濟南建成圖書館，附設山東金石保存所。

△　中葡達成協議，雙方派出代表談判查勘澳門界地，以香港為談判地點。

中日之間“六大懸案”

2·6　日公使向外務部要求解決東三省“六大懸案”：

新（民屯）法（庫門）鐵路問題。日本提出兩個方案：一是中國不修造新法鐵路，而修造法庫門至鐵嶺的鐵路，以連接南滿路；二是中國可修造新法鐵路，但須應允南滿鐵路公司修造由南滿路之一站經法庫門至鄭家屯的支綫。

大（石橋）營（口）支路問題。日本要求保留該路，作爲南滿路的支路，歸南滿鐵路公司管理經營。

京奉鐵路問題。中國計劃將車站移至奉天城根，日本要求將京奉路東站和南滿路車站合併，或在和南滿路車站連接地方設立新站。

撫順和烟臺煤礦問題。日本聲言兩礦屬於鐵路之産業，應由日本無償“繼承”。

安奉鐵路沿綫礦務問題。日本要求簽約，同意將安奉鐵路沿綫之煤、鐵、鉛、錫等礦歸中日合辦。

“間島”問題。日本要求承認該地日朝商民的雜居權，並準日本在該地設領事對日朝商民實行“管轄保護”。

奴婢制歷史宣告終結了

2·6　清廷頒布詔諭，禁止蓄養買賣奴婢，歷 2000 餘年的奴婢制度終告結束。

中國的奴婢制度自秦、漢承襲，歷代各朝帝王、官宦人家、地主富豪，都佔有大量奴婢。清初，因發生大量奴婢逃亡事件，政府曾專門制訂《逃人律》，用以懲戒奴婢逃亡。康熙年間，有過所謂“贖身爲民”、“放出爲民”等變革，但實際上並未實行。

此次廢奴詔諭規定：“凡從前旗下家奴”，“概聽贖身，放出爲民”，“其經放出及無力贖身者，概以雇工人論”。

本月　因集股 300 萬元創辦漢口既濟水電公司“著有成效”，農工商部奏請表彰公司總董、二品頂戴候選道宋煒臣。

宋煒臣年輕時由上海到武漢發展。先開華勝呢絨軍裝皮件號，藉以聯絡湖北文武官員，親近張之洞，遂漸成氣候。

圖為當時湖北最大的華資企業——既濟水電公司。





深受煙害的中國人。

萬國禁煙會議

2·1　第二次萬國禁煙會議在滬召開。

會議議決逐步禁吸鴉片，並擬定防止濫用鴉片辦法，敦請各國重新制訂檢查措施，控制嗎啡製造、銷售和運輸。

中國代表端方要求各國協助中國政府實行禁煙，而中國的禁煙成績受到各國的好評。

“南洋兄弟”重崛起

本月　因受英美烟公司打擊而於上年倒閉的廣東南洋煙草公司，本月第二次正式營業。簡照南、簡玉階兄弟，將公司易名爲“廣東南洋兄弟煙草公司”，以示精誠團結。

簡氏兄弟 1905 年創業，經慘淡經營，産品漸有銷路，“白鶴”牌卷煙生意日盛。但不久便招致英美煙公司敵視，遭後者控告其剽竊包裝，强行焚毁巨值南洋産品。上年初，南洋另一産品“雙喜”又遭同樣打擊，公司負債 10 餘萬元，5 月，宣告倒閉。

但簡氏兄弟辦煙廠的念頭並未絕斷，私下一直積極籌劃繼續開廠。後請簡銘石出資買入原廣東南洋所有的機器等設備，經過調整後，於本月重新挂牌，資本總額 13 萬元，在香港注册爲無限公司。

東北：搶鹽風潮此起彼伏

3.5 黑龍江賓縣2000多鄉民涌進縣城，搗毀鹽局，並將存鹽搶光。

“新政”以來，政府在東北地區加捐派税，“地租之額，既課餘地，復課山荒。商貨之率，既税出場，復加銷場。酒户之税，徵及烟突；船運之捐，算準帆檣……或新創名目，或提高舊率，涓滴不漏，聚斂稱能”。奸商又囤積居奇，哄抬價格，遼寧莊河一帶自1906年起，就經常發生抗捐抗税、搶鹽搶米風波，並波及周圍地區。

此次賓縣搶鹽風潮發生時，官吏怕激起更大民變，衹好眼睜睜看着鄉民將存鹽盡數分光。之後，哈爾濱、長春、阿城等地也發生了搶鹽事件。

湖南：籌辦電燈有限公司

本月 陳文瑋等籌辦湖南電燈股份有限公司，廠址設在長沙南門外。

該公司向德商瑞記洋行預定新式電燈機器3部，每部362馬力，合計可開電燈1萬200盞。同時還訂購新式鍋爐3部，另有加煤出煤機器，不須人力，還配備有凝水櫃、吸水機、移重機等。

該公司共集股本洋20萬元，以100元爲1整股。計劃開辦後除經營電燈外，還代修鐵路、輪船及機器。

次年6月，該公司正式開爐發電，首批裝配電燈6000餘盞，但資金已不敷周轉。公司又延聘殷商充當名譽董事，期推廣燈額，擴充股款，以便續購電燈，添加機器。

香港：試行象徵性戒煙

3.1 港英政府下令封閉26家烟館，象徵性推行禁煙。

早在1891年，英國殖民地大臣諾斯佛遜曾要求港督考慮管制香港的煙館數目，但這一動議被無限期擱置，因爲大部分英商和煙販都反對廢除鴉片專賣制度。

上年，英國禁煙總會委員希利慈又重提舊議，要求禁絶鴉片，但反禁派認爲若禁煙，則香港政府將失去主要的收入，連華人太平紳士也反對禁煙。5月16日，商務局舉行會議，議決反對禁煙，立法局隨後也舉行會議，對倫敦方面要求立刻禁煙之説表示反對。港督盧押亦同意“暫行緩辦”，以先封閉少許煙館並禁止出口提煉過的鴉片爲初步措施。

3.2 清朝海軍炮艇“飛鷹”號駛抵東沙群島之東沙島，調查日本人擅自登陸該島的事實。結果查明，該島上共有以西澤吉次為首的日本非法移民幾十名。隨後，兩廣總督張人駿照會日方，要求日人從東沙島撤退，遭到拒絕，日方甚至稱東沙島為“無主荒島。”

圖為東沙群島海域風情。



1 同盟會會員佘竟成、熊克武等聯絡哥老會在四川廣案起義，不久失敗。

3 考察憲政大臣于式枚進呈《普魯士憲法譯注》。

5 杭州當局拘捕關玉琪等革命黨人。

5 上海租界公董局決定發行《法文公報》。

6 《華商聯合報》半月刊在上海創刊。

6 清廷下詔，宣示一定實行預備立憲、維新圖治的宗旨。

7 中國慈善戒烟總會與青年會聯合召開禁烟大會。

8 廣東自治會為力爭澳門劃界一事召開大會。

14 禁烟大臣、恭親王溥偉擬就《禁烟辦法》共10條。

15 英國、德國、法國銀行在巴黎開會，協商對華貸款事宜。

17 陝甘總督升允建議在西寧設局，試辦青海墾務。

18 外務部照復日本公使2月6日所提東三省6懸案要求。

19 清政府任命龍濟光為廣西提督。

19 廣東鐵路公司股東董事大會反對粵漢鐵路督辦大臣派設駐粵分局總辦，堅持要求商辦粵漢鐵路。

22 因日本不肯出售南滿鐵路，俄國決定停止與美國交易中東鐵路。

22 督辦粵漢鐵路大臣張之洞致電廣東官紳，斥責其阻撓派設粵漢鐵路分局總辦。

23 民政部右侍郎趙秉均因與袁世凱有舊，被令休養。

24 翰林院侍讀吳上鑾進呈《西洋通史講義》。

25 清廷命進講大臣選擇各書中有關新政憲法部分詳細陳述。

25 清廷規定：政府官員請假服喪者，一律暫時離職。

28 張之洞致電兩廣總督張人駿，督促其看管、壓束粵漢鐵路諸董事。

△ 浙江圖書館創立。

△ 香港開征烟草税、酒税和香水税。

△ 廣東香山縣神商學界代表300多人，在恭北鄉舉行會議，成立“香山縣勘界維持會”。廣州、香港也先後成立總會和分會，支持清政府與葡談判勘界。

1 中國在海参崴設立總領事機構。

1 度支部頒令實行印花票稅。

1 河南交涉局與英國福公司簽訂《出煤后辦事專款》共 10 條。

3 盛宣懷建議發展中央銀行。

4 朝廷向各省派出監理官，以清理財政。

4 朝廷命達賴喇嘛迅速回藏，不許逗留。

4 兩江總督端方派遣密探抵上海搜捕革命黨人。

5 趙爾豐駐扎巴塘，知府鐘穎繞兵前進。

7 出使英國考察憲政大臣汪大燮奏請編纂 14 種關於英國憲政的書籍。

8 朝廷設立貴胄法政學堂，派貝勒毓朗總理，招收宗室外藩王公滿漢世爵。

8 郵傳部、農工商擬出預備立憲逐年籌備事宜。

9 呂煊等 3 名革命黨人在上海閘北被捕。

11 上海紳民集會反對英國人擴充租界。

13 民政部擬出預備立憲逐年籌備事宜。

14 政府再擬禁烟辦法 10 條。

15 臺北附近發生 7.3 級地震，死 9 人，傷 51 人。

19 東三省總督徐世昌表示，東三省形勢危急，除非開放借債築路、努力經營，絕無保存之希望。

20 美最時洋行“美大”輪駛至吳淞口撞沉中國 3 艘炮船，上海首指出肇事原因系“美大”輪違犯航綫，要求最時洋行賠償損失。

21 6120 噸級的臺灣、日本間定期航綫輪船“鐮倉丸”號首航到達基隆港。

23 郵傳部與巴黎銀行公司簽訂《正太鐵路墊款合同》，款額為 150 萬法郎。

25 廣東士民為支持澳門劃界再次集會。

25 徐世昌主張創辦奉天八旗工藝廠。

26 九江英租界巡捕打死中國人余發程。

26 清延款待前來參加光緒皇帝葬禮的各國專使。

共進會總機關遷入漢口租界

本月 共進會湖北分會成立，由孫武、黄申薌、劉公等人主持。總機關設於漢口法租界長清里，分機關設於武昌吳肖韓家。至此，共進會總部由日本至湖北的實質遷移宣告完成。

去年 11 月，隨着慈禧太后與光緒帝的先後“駕崩”，蟄居日本的革命黨人迅速“蘇醒”，“紛紛密赴内地，從事活動”。共進會見此遂一致主張“派人分赴各省加緊聯絡，擴大組織，以待事變”，并議決“孫武、焦達峰擔任兩湖軍事黨事，張百祥擔任四川會黨兼軍事，夏之時擔任重慶軍事，楊錫庶擔任湘西軍事，聶荆任廣東軍事，張丙擔任廣東會黨事”。確定湖北爲“乘機發難”的重點。隨後，孫武、焦達峰等人陸續歸國，分頭深入各省，開展秘密活動。

8 月，焦達峰負責的共進會湖南分會及兩湖革命聯合會成立。兩湖共進會聯絡日益頻繁，並擬共同從新軍入手，發展會員；商定“武昌發難，湖南響應”之方略。不久，湖北總部便策反士兵 800 餘人。

10 月，共進會會長鄧文翬從日本返回南昌。共進會江西分會也於 11 月 15 日在南昌宣告成立。



共進會領袖之一——焦達峰。



洋人攫取中國礦產之漫畫。

安徽民衆呼籲收回銅官山煤礦

4.30 安徽路礦會召開全體會議，表示將盡全力收回銅官山煤礦之權。

1903 年，英商凱約翰與安徽巡撫聶仲芳私約開辦銅官山煤礦，後經外交部同意，改訂正式合同。1905 年冬，皖人以合同期限已滿爲由，堅決要求將礦山收回自辦。但英方向中方索取贖款 40 萬英鎊，凱約翰又中途歸國，令礦師麥奎强踞礦山，致使此案爭持多年，懸而不決，激起皖人極大憤慨。

5 月 30 日，銅官山煤礦會在涇縣召開成立大會。數千名到會者踴躍認股，支持自辦。

保晉礦務公司申請減免稅收

4.6 保晉礦務公司總理渠本翹奏請減免五成鐵路運費，以利原煤外銷。奏折稱：“礦務發達，必以減輕成本，疏通銷路爲切要之圖。”“此後晉礦出貨日多，正賴火車源源輸運，若爲運路所阻，則礦務必致坐困。”“且路、礦兩事，利病相因，運費昂則銷路阻而輸出少，礦病而路亦病；運費減則銷路暢而用車多，礦利而路亦利。”

成立於 1907 年的保晉礦務公司，爲晉人集資創設，目的在於收回被英國公司佔有的山西礦權。該公司股本，絶大部分由各縣募集。去年，保晉礦務公司已將潞安、澤州、平定、孟縣、平陽等地煤鐵各礦開采權從英商手中贖回。



4.22 上海公共租界發生印度籍巡捕輪奸中國鄉下女子的惡性事件。圖為上海公共租界之印度巡捕。

于右任籌資創辦《民呼日報》



于右任。

5.15 于右任主辦的《民呼日報》在上海創刊。于右任自任該社社長，社址在望平街156號。

此前，于右任曾應邀在上海道蔡乃煌辦的《輿論日報》擔任主筆，但因“氣味不投”，于很快自行辭出，開始自籌資金辦報。經半年多努力，終於募得6萬元股金。

《民呼日報》聘請範鴻仙、戴季陶、景耀月等擔任主筆。日出兩大張，內容分言論、紀事、叢錄3部分，辟有社説、時論、詩話藝苑、本埠新聞等欄，自明宗旨爲“大聲疾呼，爲民請命”。除以主要篇幅揭露貪官污吏，抨擊時政外，還着力介紹西方“新學”，借“民衆”之口宣揚“革命”。

由於連續報道甘肅災荒情形與當地官吏不顧民衆死活的真相，觸怒了甘肅代理總督毛慶藩。毛慶藩遂指控于右任侵吞甘肅救災賑款，要求上海當局對其“依法”懲辦。8月3日，上海道蔡乃煌下令逮捕于右任、陳菲卿。

14日，問世不足3個月的《民呼日報》被迫停刊。

9月8日，上海公共租界法庭宣判封閉《民呼日報》，驅逐于右任出“境”。

《申報》控制權落入華人手中

5.31 美查有限公司因營業不振，屬下江蘇藥水廠急待款項擴充，故以7.5萬元將《申報》售予華人席裕福接辦。

《申報》原名《申江新報》，由英國商人美查集資開辦，創刊於1872年4月30日。《申報》一開始便注重采用西方報業經營方式，以“新鮮廉價”爲號召，大量刊登評論與“可驚、可喜、可愕”的社會新聞；同時聘請華人主筆與特約通訊員，相繼在杭州、北京、天津、南京、漢口、福州、廣州、長沙、四川等省市建立外埠通訊網點，並首次使用電訊傳遞消息及創設增刊，不久便獨佔上海報壇。

1876年，《申報》發行通俗刊物《民報》，深受歡迎。1884年，又出版《點石齋畫報》，創報紙發行畫報之首例。

1889年，美查兄弟有限公司成立，招華資入股。《申報》交公司經營，由席裕德任買辦。

變通中小學堂章程

5.15 清廷學部奏準變通中學課程和初等小學堂章程。

變通後的中學課程仿照德法學制，實行文實分科；文科重經學，實科重工藝。小學則分爲5年制的完全科和4年、3年制的簡易科（即簡易小學）。並在京師辦改良私塾，遵照簡易小學課程授課，以彌補教育經費和師資的不足。

四川保護玻璃工業

5.24 四川總督趙爾豐批準重慶鹿蒿玻璃廠2年內免繳厘税。

此前，勸業道根據鹿蒿廠請求，向督院呈述爲促使玻璃運銷外省，暫免厘税之申請。趙爾豐批復稱：“該商獨資仿造，頗見用心”，“若能擴充辦理……當可挽回利權”。“此時請暫免本省境內厘税，系爲提倡工業，鼓舞商情起見，應準暫免厘税二年，以示格外體恤。”

東清鐵路自治協約

5.10 清廷外務部尚書兼會辦大臣梁敦彥，在該年4月份濱江道施肇基被迫與俄方就哈市自治會一事達成協議的既定事實上，與俄國駐華公使廓索維慈等簽訂《東清鐵路市政局組織辦法》(即東清鐵道界内組織自治會預定協約)。

協約規定，在哈爾濱、滿洲里、海拉爾等鐵路沿綫所設立的市、鎮“公議會”，有權決定地方事務。儘管第一條表示“鐵路界内，首先承認中國主權，不得稍有損失”，但其它條款則實際上完全否定上述原則。協約聲稱東省鐵路公司對各“公議會”有“監察之權”，“公議會”所定事項，皆須該公司“核奪施行”。沙俄由是獲得對上述市鎮的行政控制權。

1909·5

1 英國3艘兵艦開至九江江面。

4 清廷下令招商局改歸郵傳部管轄。

5 清政府頒布《自治研究所章程》。

7 上海裕慎絲廠數百名女工擁至公堂，要求向資本家追回所欠工資。

9 清廷命軍機處及外務、度支、陸軍、郵傳各部隨時與總督錫良商量考慮妥定東北問題解決辦法。

9 清廷給因義和團事件被害的立山、徐用儀、許景澄、聯元、袁昶分別謚號為忠貞、忠愍、文肅、文直、忠節。

11 雲南彌勒連續發生地震，震級為里氏6.25級，受災面積達4萬平方公里。

11 西藏亞東、江孜、噶大克開埠設關。

14 兩廣總督張人駿電告外務部，日本領事已承認東沙島為中國所有，但要求給日本人西澤等以適當補償。

19 孫中山由新加坡前往歐洲。

19 中西日報館《揚子江小説報》在漢口創刊，胡石庵主編。

20 載振、戴鴻慈受命分別前往日本、俄國，對兩國派專使參加光緒帝葬禮一事表示感謝。

21 中國有史以來第一座税務學堂在北京設立。

21 唐景崇等64位京外人員被選任憲政編查館一、二等咨議官。

22 南洋勸業會事務所坐辦陳蘭薰到達上海，在歡迎會上稱，上海為世界第七大城市，應迅速成立完善的出品協會。

24 清廷設置幣制調查局，鑄造通用銀幣。

27 徐世昌推薦四品京堂陸宗輿為東三省監務督辦。

30 商辦江蘇滬嘉（上海—嘉興）鐵路通車。該綫總長56公里，岔道11公里

31 河南不允許英資福公司就地出售原煤，英國公使朱爾典據此要求賠償公司損失。

△ 清廷郵傳部設立北京鐵道管理學校，該校前身為鐵道管理傳習所。

△ 廣仁山、來壽臣在北京創辦《燕都時事畫報》。

1909·6

2　江蘇省舉行諮議局議員選舉。

3　廣東新寧鐵路通車。

11　久旱無雨的浙江紹興、諸暨等地區連降5天暴雨，造成特大水災。僅諸暨一縣，即淹死20多人，淹沒田地10多萬畝。

13　江蘇開設諮議局研究會，張謇被推為會長。

14　中國與瑞典互換通商條約。

16　江西萍鄉、南江、新建、豐城、吉水、德化、德興等地蒙受水災。

17　政府重申禁食鴉片，命禁烟大臣切實考查、京外各衙門極力執行。

18　《學部官報》發表王國維所譯美國教育報告《論幼稚園之原理》。

20　清廷對120名歸國留學生進行考核。

21　考察憲政大臣于式枚批評各省咨議局章程所規定之功能、權限同普魯士地方議會制度不相符合。

22　清廷允許在杭州西湖為已故兵部尚書徐用儀、吏部右侍郎許景澄、太常寺卿袁昶等建立專祠。

23　陝甘總督升允因阻止訂立憲法，被停職。

24　考察憲政大臣李家駒上陳立憲官制。

25　東三省總督錫良向日本領事小池提出解決安奉鐵路事宜草案。

25　御史胡思列出兩江總督端方22條罪狀，兩廣總督張人駿奉命調查此案。

27　駐藏大臣聯豫、幫辦大臣溫宗堯會銜奏請在西藏籌辦開埠、練兵、興學、墾荒、開礦、進兵等事宜。

27　于式枚奏請實行普魯士議院制度。

28　端方被調為直隸總督兼北洋大臣，張人駿為兩江總督兼南洋大臣，袁樹勛為兩廣總督。

30　直隸臨榆、昌黎撫寧等地鹽價暴漲，激起民變，3縣共出現搶鹽風潮10多起；鄉民鳴鑼聚集數千人或數百人，3縣鹽店均被搶空。

△　中國第一本蒙文字母課本出版。

△　中國醫學會發起人丁福保赴日本考察醫學。



諷刺美國強求參與貸款之漫畫。

張之洞借款築路·美銀行強求插手

6·6　督辦湘、鄂境內粵漢鐵路及鄂境川漢鐵路大臣張之洞，與英國匯豐、德國德華、法國東方匯理銀行簽訂《兩湖境內粵漢鐵路、鄂境內川漢鐵路借款草合同》。合同規定借款總數爲550萬英鎊，其中各以275萬英鎊作爲修建粵漢鐵路和川漢鐵路的資本。

次日，美國要求參加3國對華鐵路借款。7月15日，美國總統塔虎脱不顧外交慣例，直接致電載灃，力爭此事。美國代辦弗萊徹也向清外務大臣奕劻發出威脅："如果美國政府的合理願望現在竟受到阻撓，中國政府應負全部責任。"

此前，清政府惑於"優厚"條件，同意德國加入對粵漢鐵路路權的競爭。

5月，英德之間達成協議，粵漢鐵路路權由英法德3國財團分享。美國見被排斥在外，即向清政府提出抗議，並以1904年外務部給當時美國公使的信件作爲參加借款的依據，因信中有"如日後發生資金不足，或須借用外資的情況"，"屆時可向英美公司商借"之語。1年以後，美國摩根公司終於正式成爲"四國銀行團"的一員。

長春中日軍隊衝突事件

6·22　長春中國駐軍與日本士兵在市區北門發生意外衝突，引起騷動。

今日適逢端午節，中國駐軍第三鎮營卒多放假進城，游觀購物。上午10點鐘，一士兵與北門外一家日本料理店口角，被一名駐遼都督府的日本兵遇見，遂遭其喝駡。該士兵不服，日本兵即拔出佩刀對其橫砍，致其流血負傷。然後，日本兵又將該士兵捆縛，扭送本國領事館。途中為陸軍執法官管某攔阻，請其交還被拘士兵，帶回執法處查治。但日軍置之不理。管某即令下屬"截"人。於是發生激烈爭奪，雙方互有創傷。

這時一隊日軍聞訊趕來，持槍相向；中方亦電令炮隊一營，火速增援。形勢一觸即發。恰遇有一留日歸來吏員見狀，即出面緩解，並報告政府，方不致彈壓火拚。不久，長春道顏孟守與中方警務官員陸續到日本領事館交涉談判，此事才和平了結。

洞庭湖畔饑饉蔓延

本月　中旬，湖南境內之沅、澧二水同時並漲，洞庭湖水位急劇上昇，濱湖區域均遭大水淹浸。

直至8月下旬，水勢仍未消退，華容、南洲、安鄉、澧州、安福、常德、龍陽、沅江、益陽、岳州、臨湘等縣災情尤甚，遠遠超過1906年衡、永、長各府受災程度。與此同時，長沙、寶慶、衡州等旱蝗爲害，赤地千里。於是三湘全境饑饉蔓延，餓殍載道。數十萬流浪饑民"靠剝樹皮、挖草根，勉强過活"，結果"樹根草皮剝挖都盡"。長沙等大城市擠滿乞食難民，而"婦女無處行乞……或將三五歲幼兒忍心抛弃；幼孩餓極輒取街上糞渣食之"。至於賣兒鬻女之事，更屬常見。

自1906年水災以後，湖南各地倉廩就一直儲積無多。而本月中旬以來，"外省商民來湘采購米糧者，紛紛踵至"，以致糧價暴漲，"食力小民，已覺不堪其苦"。



饑餓老人。

中葡澳門勘界談判陷入僵局

7.15 中葡雙方於香港開始了澳門勘界談判。中方的澳門勘界大臣爲高而謙，葡方的勘界專員則是馬沙度。

1908 年發生日輪“二辰丸”號軍火走私案後，引發出澳門界址問題。清政府一些官員意識到澳門界址未定之患，倡言早定澳門界址。香山、廣州等地中國商民也紛紛請求清廷明確劃定澳門界綫，以保護領土不被侵吞。“二辰丸”交涉剛告結束，清政府即派外交部右參議高而謙到粤查勘澳門之界，並要求葡萄牙派員同勘。

談判伊始，葡即增兵澳門，擴建炮臺，派兵騷擾邊界，以期對中國施加壓力。談判中，馬沙度聲稱葡侵佔澳門之前，中國並未有管理澳門之實，澳門及其附屬地應包括關閘以南的整個澳門半島，加上青洲、氹仔、路環、大小橫琴島、對面山諸島及附近一切山島和所有海面，總面積達 326 平方公里。

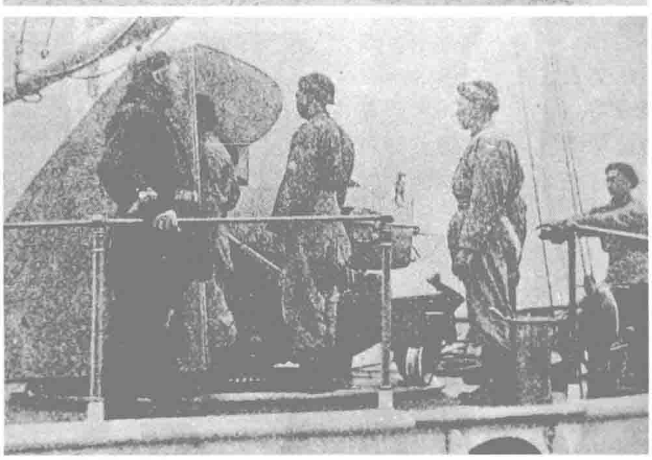
高而謙認爲澳門原先是中國租借給葡人之地，附近各島也非無主之地，澳門界限應以舊日界址爲澳門界限，清政府將收回氹仔、路環兩島。

談判一開始便陷入僵局。

7.23 清政府設籌辦海軍事務處，任命載洵、薩鎮冰為籌辦海軍大臣。

上圖為載洵、薩鎮冰等人赴歐洲考察海軍時合影，下圖為清代海軍訓練情景。





籌設游美學務處

7.10 外交部、學部聯名奏請在京設立游美學務處，以負責考選留學生、遣送其赴美就讀、管理游美肄業館及與駐美學生監督通信聯系等事務，並與美國公使所派人員商榷有關事宜。

該學務處從當年起，連續 3 年共選派了 3 批留美學生（共 180 人）。趙元任、竺可楨、胡適等人均名列其中。民國成立後，該處被裁撤。

霍元甲創設精武會

7.17 武術大師霍元甲在上海創辦近代中國第一個民間武術團體——精武體操會。

精武體操會之宗旨爲提倡武術、研究體育、鑄造强毅之國人。這在國勢衰微的清末，尤爲切合國人習武强身、振興國運之思潮。但霍元甲在創辦該會2個月之後，即不幸病逝。

繼之主持會務者多爲粤籍商界人士，他們遵霍之意，“以技擊爲根本，以武德爲皈依，輔以有益之學科、正當之游藝”，逐步把精武體操會辦成帶有學校性質的社會教育團體。

《圖畫日報》發刊

本月 《圖畫日報》問世，出版者爲上海環球社。

《圖畫日報》每日出版 1 期，形式呈經摺式，每期 12 頁，圖文對照並茂，實質上是一份每日出版的畫册。

該報的主要欄目設置中包括有世界新聞、環球人物、大陸景觀、中外歷史、上海建築、營業寫真等共 12 種。

《圖畫日報》的繪畫水平雖未達到《點石齋畫報》的水平，但在當時，作爲中國人自己創辦的畫報，“也是以和報紙文字相輔並行，頗能收到刺激讀報人的功效”。

3 清政府命各省大力興辦農林工藝。

4 湖南境內連日大雨如注，澧州的蔡家、南民等堤圍十有九潰，死者甚衆，災情之重為幾十年來所罕見。

6 浙江杭州、嘉興、湖州、紹興等地接連遭遇大雨，到處一片汪洋。

7 延吉邊務督辦吳祿貞電告東三省總督：日本憲兵在三道溝占地建築分遣所。

10 江蘇發生水災，荆溪多次潰堤，鎮江對岸決口，受災死亡近百人。

14 奉天巡撫程德全與日本領事小池商談安奉鐵路事宜。

15 美國總統塔虎脫致書攝政王，要求中國借貸美元以建築鐵路。

15 浙江清德鄉民暴動，搗毀地主紳士房屋。

15 因日本憲兵拘捕中國民衆，中國巡警干涉制止，延吉日本憲兵闖入和龍峪衙署，槍殺中國士兵。

16 山東巡撫袁樹勛建議為義丐武訓立傳。

18 江西豐城調查戶口，鄉民以為官府征兵抽税，引發騷動。

19 江蘇教育總會在上海舉辦全省學堂成績展覽會，收到展品共 5000 多件。

21 外務部命出使大臣向日本嚴重交涉延吉和龍峪事件。

23 日本公使伊集院彥吉就和龍峪事件向中國抗議，指責吳祿貞不尚和平，並威脅稱日本憲兵將采取適當措施。

25 吉林大雨傾盆，松花江水暴漲丈餘，幾乎將吉林城淹沒。吉林倒塌房屋 7000 戶，淹死 1000 多人，損失之慘重，為 50 年所未遇。

27 日本在韓國會寧、清津增兵戒嚴，並從會寧渡江越過中國邊境。

27 川滇邊務大臣趙爾豐平定德格之亂。

28 雲南彌勒縣發生強烈地震，路崩橋塌，房屋傾倒，有 9 人死亡。

31 學部擬訂《增修考試畢業游學生章程》8 條。

31 日本公使照會清政府外務部，要求其派員商談本已逾期作廢的安奉鐵路改良方案。

2 呂海寰因對李德順營私舞弊一案員有失察之責，今日被清政府解除了督辦津浦鐵路大臣差使一職，該職改由郵傳部尚書徐世昌代替。

3 錫良、陳昭常奏報：日本人添兵輸械，闖入延吉，蠱惑馬賊，破壞東三省和平。

3 京師大學堂日籍教員服部宇之吉被賞予文科進士。

4 錫良再次派員與日本領事小池協商安奉鐵路一事，提出讓步，被小池拒絕。

6 上海勤昌絲廠百餘名女工罷工，反對延長工時。

6 安奉鐵路談判失敗，北京、天津、東三省等地商民開始抵制日貨。

7 漢口港民聚衆滋事，反對當局拆毀民房。

7 外務部照復日本公使伊集院，對安奉鐵路拓寬軌道、更改路綫表示妥協。

11 張勛因擅離職守，被罷免東三省行營翼長職務，改任甘肅提督。

12 外務部將與日本交涉東三省6懸案有關情況電告出使各國大臣。

13 籌辦海軍大臣載洵、薩鎮冰奏擬《海軍基礎辦法》，擬用7年時間建成海軍。

13 商辦浙江鐵路杭嘉綫竣工。

18 郵傳部與日本南滿鐵道會社簽訂《新奉鐵路借款細目合同》。

20 因反抗官方與地方豪紳的勒派捐款，直隸遷安地方發生數萬人參與的民變事件。

21 江蘇丹陽數千名百姓不滿官使勒索敲詐、鄉紳損人肥己，圍攻官署並搗毀劣紳家宅，釀成民變。

23 清政府頒布《資政院章程》53條。

24 載洵、薩鎮冰奉命巡視沿江沿海各省軍備。

26 《祖國文明報》改為《孔聖會旬報》。

28 兩江總督張人駿被委任為南洋勸業會會長。

30 清廷任命內閣學士那晉為陸軍貴冑學堂總辦。

△ 去年底獲準從北京啟程返藏的達賴喇嘛，於本月初渡過通天河，翻越了唐古拉山，抵近拉薩。

兩湖民間收回路權運動方興未艾

本月 湖南、湖北兩省民衆及留日學生掀起反對《兩湖境內粵漢、鄂境內川漢鐵路借款草合同》運動。

1903年以來，爲反對列强掠奪和控制中國鐵路，全國性的“保路運動”日趨形成。

由於清政府宣布允許民間籌款修路，各地商辦鐵路公司迅速涌現出來。在兩湖境內，圍繞粵漢鐵路等項目，民辦鐵路熱潮高漲，但湖廣總督張之洞不相信湘鄂民衆有能力自己籌款興辦，反而於6月初與英、法、德等國簽訂《兩湖境內粵漢鐵路、鄂境內川漢鐵路借款草合同》。

消息傳來，湘人首先成立了“湘路集股會”，動員大衆節衣縮食，積極集股，抵制外債。湖北則成立湖北鐵路協會，有組織地發起捐款修路鬥爭。在日本的留學生也積極進行聲援，向張之洞發電和寫信，要求廢除借款合同，並派張伯烈、夏道南等回國，呼籲反對借款築路。

兩湖地區的民衆保路運動，迅速高漲。不久，湖北鐵路協會派張伯烈等7人赴京請願。張伯烈等人在郵傳部門前絕食7天，終於迫使清政府於1910年3月準許鄂境內粵漢、川漢鐵路由湖北商辦。

但是，清政府一直没有廢除它和外國銀行簽訂的有關築路借款合同。



留日湘籍學生創辦的《湘路警鐘》。

廈門學生祭孔引發中英衝突

本月 廈門學生爲慶祝孔子誕辰，集體持槍行經海后灘，前往演武場會操。英國領事實爾慈要求興泉永道臺郭道直今後“遇有此等之事，應請先行知會本工部局”。

郭道直接到照會，立即“轉飭各學堂”“一體遵照”，從而引發了一場反英運動。

公立中學堂、師範傳習所和公立、仰範、孔教等小學堂的學生，聯合起來，印發傳單，列舉英國霸占海后灘的種種事實，指出其無權干預中國學生在自己領土上的任何行動。廈門教育界名人黄鴻翔等與各界名流也紛紛上呈省諮議局，支持學生。

這次風潮持續了1年多，促成了中方收回海后灘租地，進而向英方提出修改《廈門鼓浪嶼公共地界章程》條文。最後英國被迫調走實爾慈，借以緩和廈門人的反英情緒。

敦煌“掘寶人”伯希和招摇入京

本月 法國漢學家伯希和攜帶從敦煌“藏經洞”獲得的一批珍貴卷子，到達北京。

伯希和於1908年初進入敦煌。通過向看守“藏經洞”的道士王圓籙行賄，於同年3月3日獲準進入洞中。伯希和在石室中呆了3個星期，通覽全部經卷，最後帶走五六千件卷子。伯希和系漢學家，其攫走經卷均爲精品。

伯希和佔據大批敦煌文物後，曾多方試探中國官方與文化界的反應，還專程到南京拜會兩江總督、當時中國的考古學盟主端方。由於中國有關方面的遲鈍和軟弱，使得伯希和放心地將這批文物經越南河內運去法國。

伯希和攜部分樣品赴北京。中國學人羅振玉、王仁俊、董康等紛紛前往拜訪，以求一睹。爲了盡量減少損失，中國學者們“以德報怨”，請求他回國後，將所獲的全部卷子拍成照片，寄回中國。

劉鶚病死新疆

本月 因“擅散太倉粟”罪名被流放新疆的清末名士劉鶚，病逝於烏魯木齊，終年53歲。

劉鶚生於1857年，江蘇丹徒人。他通算學、樂律、醫學、治河等，又喜金石碑版，收藏甲骨甚多。

劉鶚曾督治黄河，官至候補知府。後又爲英國福公司主持過山西煤礦。八國聯軍進京時，他北上購得俄軍掠奪的太倉儲粟，設平糶局救賑饑民。

劉鶚在文學上尤有成就，著有譴責小説《老殘游記》。



京張鐵路全綫通車

9.24 詹天佑主持修建的京張鐵路全綫通車。次月2日，在南口舉行通車典禮。

京張鐵路自北京至張家口，長357公里，是第一條由中國人自行設計、自行勘測和自行修建的鐵路。

1905年5月，詹天佑開始主持修建京張鐵路。他聘用了一批中國工程師，又從山海關托輪學校和天津北洋武備學堂挑選一批學員，組成工程骨幹隊伍。他針對京張鐵路地形起伏的狀況，采用2臺機車拉推的辦法，解決了坡陡、機車馬力不足的困難；爲了解決讓列車爬上八達嶺高峰的難題，他還創造性地設計了“之”字形路綫。又用兩面對鑿、中間用豎井助鑿的辦法，打通了由花崗岩堆積的居庸關和八達嶺兩條隧道；爲盡早修成通車，采用分段施工、分段通車的辦法，終於提前2年竣工，節省經費28萬兩。

京張鐵路的修成，實現了詹天佑“全世界的眼睛都望着我們，必須成功”的誓言。

雲南講武堂設立

本月 雲南講武堂成立，全稱“雲南陸軍講武堂”。

講武堂由同盟會會員李根源等負責，教員有羅佩金、李烈鈞、唐繼堯等，多系同盟會成員。第一期600餘人。分甲、乙、丙、特四班。甲、乙兩班學生分別從新軍和巡防隊下級官佑中選調，丙班爲招生錄取和隨營學堂轉來，特班系挑選丙班優秀生組成。設步、炮、騎、工程4種兵科，課程包括普通學和軍事學。

講武堂共辦19期。

中國地學會創辦

9.28 近代地理學家張相文會同白雅雨、張伯苓等人，在天津發起成立中國地學會。

中國地學會爲我國最早之地理學學術團體。學會成立翌年，創辦了中國第一份地學學術雜誌《地學雜誌》，共出版了181期，爲傳播現代地理科學知識，起了重要作用。

1912年，地學會由天津遷至北京。

地學會的主要人物中，除了會長張相文外，還有翁文灝、張星烺、陳垣等。

馮如飛天

9.22 旅美華僑馮如繼1907年4月以及今年2月份兩次試飛失敗之後，於今日駕駛自己制造的第三架飛機，在美國試飛成功。

馮如駕機在奧克蘭市上空飛行2640英尺，超過了“人類飛行之父”萊特兄弟首次試飛852英尺的成績，揭開了中國人進入航空時代的序幕。

次日，美國《加利福尼亞美國人民報》以醒目標題報道了這次試飛，並認爲“中國人的航空技術超過西方”。

9.14 武術大師霍元甲在創辦了精武體操會2個月之後，猝然在上海病逝，年僅42歲。霍元甲逝世後，精武會與各界人士為其舉辦了隆重葬禮，墓地擇於上海北郊，碑上刻有“大力士霍元甲之墓”。

圖為霍元甲生前留影。



4 中日簽訂《東三省交涉五案條款》和《圖們江中韓界務條款》(通稱《間島協約》)，日本在華利益進一步擴大。

6 吉林紳民聯名電請外務部不允許日本人修造吉全鐵路。

8 中國在德屬南洋各島嶼設置領事。

9 美國鐵路大王哈利曼死，清政府與美國實業界合作鉗制日本，使滿洲鐵路國際化之計劃因之受阻。

9 學部倡議建立京師圖書館，由編修繆荃孫充任監督，擬將熱河文津閣所藏《四庫全書》收入，並購入湖州姚氏、楊州徐氏藏書。

10 東三省形勢危急、辦事困難，總督錫良請求辭職。

14 《十日小說》雜誌在上海創刊。

14 考察憲政大臣李家駒呈進《日本司法制度考》、《日本皇室制度考》、《日本自治制度通釋》、《日本官規通釋》等。

15 《北京國報》、《中央大同日報》因刊載機密要件，走漏風聲，被清廷查封。

15 福州遇風火大災，死傷數千人。

16 江西咨春鄉民反對抽捐學，發生暴動，圍攻府城，死傷多人。

16 江蘇諮議局開會，張謇任議長。

18 學部關於籌建京師圖書館之奏折獲清廷批準。

19 黑龍江甘河煤礦開工。

25 因京張鐵路全綫順利竣工，郵傳部為詹天佑、顏德慶等人向清廷請功。

26 湖南巡撫岑春煊建議開發平江金礦、新化銻礦、常寧水口鉛礦。

28 游美學務處在北京西郊清華園舊址建肄業館。後改為清華學校(為清華大學前身)。

29 于右任出獄後東山再起，將《民呼日報》改成《民籲報》出版。

△ 蘇曼殊翻譯的《拜倫》一書出版，這是最早的中譯外國詩集。

△ 陶成章聯合旅居南洋之江、浙、湘、鄂、閩等7省同盟會員，聯合發表《孫文罪狀》，羅列孫中山“殘害同志”等罪名19項。

1909·10

2　東三省總督錫良、奉天巡撫程德金與駐奉天美國領事司戴德簽訂《錦（錦州）瑷（瑷琿）鐵路借款草約》。
4　清廷命度支部籌撥軍咨處、海軍處經費。
5　兩廣總督袁樹勛與日本領事簽訂《東沙島協定》，日本承認該島為中國領土。
7　粵漢鐵路、湖北境內川漢鐵路興建事務自今日起均由郵傳部接手辦理。
8　湖南鐵路公司致電郵傳部，反對湘路借款。
8　直隸豐潤鄉民反抗抽收席捐，發生暴動。暴動者搗毀學堂警局、圍困知縣，死傷多人。
11　羅振玉等學者向蘭州制臺拍電，要求即速派員調查敦煌千佛洞文物寶藏，並將其全部解送北京。
12　修訂法律大臣沈家本等進呈《現行刑律》草案。
12　游美學務處選派第一批梅貽琦、秉志等50名留美學生放洋。
12　孫家鼐等主張《元史新編》不必列入正史。
14　鴛鴦蝴蝶派刊物《小說時報》在上海創刊。
15　因督辦京張鐵路有功，清政府予總辦詹天佑等人獎叙有差。
18　清廷批準中國加入"海牙保和會條約"。
19　廣州大風成災，民衆死傷多人。
22　直隸隨營學堂副監督郝志英因對時勢失望而自殺。
23　貝勒毓朗、王英楷、段祺瑞、馮國璋被任命為考試陸軍游學畢業生主試大臣。
23　上海內地電燈公司在內地自來水公司隙地插標，興工建造電燈廠。
26　前韓國統監、日本人伊藤博文在哈爾濱被韓國人安重根刺殺。
26　《議員選舉章程》頒布，確定資政院議員數共200人，其中欽定100人，民選100人。
28　武漢勸業改進會開幕。
△　學部申請成立編訂名詞館，編定各科中外名詞對照表及各種詞典，派嚴復任總纂。
△　潮汕鐵路修成通車，全長39公里。
△　《醒世畫報》在京創刊。

晚清權要張之洞辭世

10.5　大學士、軍機大臣張之洞逝世。

張之洞生於1837年，進士出身，是晚清最有作爲的政治家、晚期洋務派代表人物。



張原係清流派，1884年任兩廣總督後轉變爲洋務派，倡導"舊學爲體，新學爲用"。

張精明强幹，長期任地方督撫，大力扶植民族工業，致力洋務，創建槍炮船艦工業。其政治態度則頗爲復雜，曾一度傾向於維新運動；中法戰爭中力主開戰，起用馮子材，大敗法軍；義和團運動時，與時任兩江總督的劉坤一共創"東南互保"，置身於清廷與西方列强的矛盾之外；後鎮壓唐常才的"自衛軍"起事；清末力主君主立憲；兼管學部期間，積極提倡新式教育。

攝政王畢業

10.24　清朝貴冑學堂第一屆畢業生朝見皇帝。身為該屆畢業生，攝政王兼宣統皇帝父親的載灃，恭恭敬敬地從皇帝兒子手中，接過其賜予的畢業文憑。

貴冑學堂創辦於1905年，其規格高於京師任何一家學堂，其建築設施則可與日本帝國大學媲美，然而其學生素質極低，教師水平也不高，課本水平在初小與高小之間。

貴冑學堂首屆招收62名貴族王公子弟，其中即有22歲的醇親王載灃。

各省諮議局開設

10.14　爲預備立憲而設的各省諮議局正式成立。

按規定，各省諮議局會議定於每年10月間召開常年會，特殊情況可召開臨時會。

諮議局設議長1人、副議長2人。由各府、州、縣從官紳和有産階級上層中選派議員，任期3年。諮議局有議決本省行政預決算、税法、公債、選舉資政院議員權和討論本省承擔義務之責，但須經本省督撫批準。

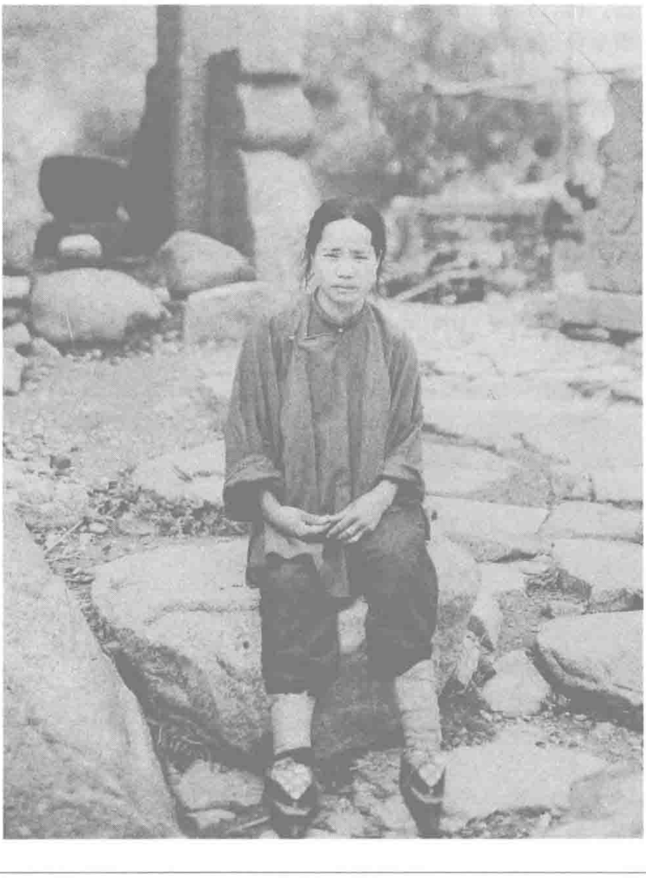
同盟會設南方支部

10.30　同盟會南方支部在香港成立。胡漢民任支部長，汪精衛任書記，趙聲任運動新軍總主任。下設籌款、軍事、民軍、宣傳等組。

南方支部成立後，即全力準備發動廣州新軍起義。不但負責聯絡和領導爭取廣州新軍的工作，還派人運動巡防營，爭取民軍。同時還擔負爲起義籌款、籌械，傳達主要領導人命令和消息的職責。

10.6　廣東農務總會正式成立。廣東自治研究社社長梁慶桂任總理。總會日常經費由會員捐助。該會除着重於發展農業，創辦農業試驗場，興農學，開墾荒地，興修水利，開展農業調查等外，還致力於振興實業，開通民智。

圖為世紀初葉之中國農婦像。





南社於蘇州虎丘成立時社員合影。

文學團體南社成立

11.13　本世紀第一個革命文學團體——南社，今日在蘇州虎丘正式成立。

南社由陳去病、高旭、柳亞子、蘇曼殊等人發起，從1907年開始籌備。其之所以取名爲“南社”，意即在於標榜“反抗北庭”。

南社成立時，共有17人赴會，其中，同盟會員佔去了14人。與會者選舉陳去病爲該社文選編輯，高旭爲詩選編輯，龐樹柏爲詞選編輯，柳亞子則爲該社書記。

南社成立不久，人會人數大增，很快到達200多人，其中大部分爲同盟會會員。社員以詩歌活動爲主，借吟詩作文，鼓吹民主革命，提倡愛國主義，抨擊清王朝的統治。

辛亥革命後，該社人數劇增至1000餘人，後因社員成份復雜，政治見解不一，遂於1923年陷人停頓狀態。

新軍士兵斷指保路

11.18　湖北商辦鐵路協會開會，新軍士兵陶勛臣當場拔刀斷指，推舉晉京代表。

與會者選舉前江西藩司劉心源爲會長，又由會長推舉吳兆泰、宓昌墀2人爲晉京代表，會員陳清等則提議增派張仲炘、張伯烈。張系小人物，有些代表對此議不以爲然。陶勛臣見狀，慨然登臺，拔刀斷指，堅舉張伯烈北上。

陶勛臣斷指後，致函張伯烈等表示：決心“助二君挽回路權，喚醒國民，整頓中原，盡我個人之義務，非敢干祿慕榮也。不然，有何面目上對祖宗，中對世人，下對子孫耶”。

廈門“電綫杆”風波

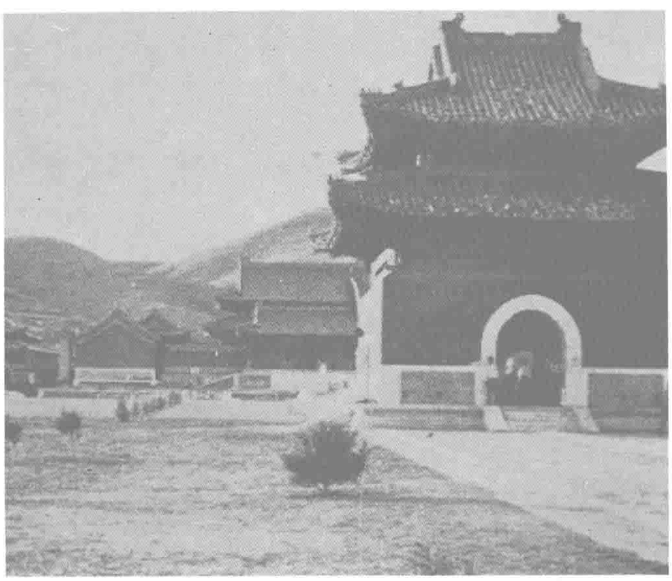
本月　廈門富紳林爾嘉等開辦電話局，在海后灘架設電杆，英國領事額必廉命工部局人員出面阻擋，拔掉已竪立的電杆，並照會興泉永道劉慶汾，稱在海后灘竪立電杆是“欺侮英國主權”，要劉慶汾“即飭電話局停止照辦”。廈門民衆忿怒抗爭。最後英方詞窮理屈，停止刁難。

《西學東漸記》面世

本月　中國首批留美學生中的杰出人物、著名政治活動家容閎的代表作——《西學東漸記》在美國紐約出版。

容閎這一著作的英文原名應譯爲“我在中國和美國的生活”。書中記叙了自1847年赴美留學前至1901年半個多世紀間，容閎本人親歷的留洋生涯、東西方文化交流進程、西方現代化思想在中國引起的震蕩及其本人參與太平天國活動、洋務運動、維新變法等歷史事件的體驗。呼籲“東西文化判若天淵，而於中國根本上的改革，認爲不容稍緩”。

11.16　西太后慈禧的櫬棺安放於東陵。圖為清東陵。



2　吉林龍井村、局子街、頭道溝、白草溝等地開埠通商。

5　湖北留日學生代表張伯烈、夏道南及咨議局議員等組織“湖北商辦鐵路協會”。

5　中國金石書畫會同人在上海張園舉行賽會。

8　孫中山到紐約為廣州起義籌款。

11　直隸撫寧縣鄉民不滿鹽商供應的食鹽中摻有泥沙，發生騷亂。官兵前往用武力鎮壓，死傷100多人。

12　外務部就派兵進入西藏一事，照會英國公使。

14　雲南圖書館開館。

14　湖北商辦鐵路協會召開特別大會，各界人士踴躍與會。職業占卜者黃孝春上臺演講，呼籲收回路權，並捐錢4串，作為該會會費。

19　上海地方當局判令《民籲日報》永久停刊。

20　御史李國杰（李鴻章之孫）彈劾直隸總督端方在慈禧櫬棺送往東陵時，派人照相，橫冲神路，不知大體。

21　臺灣蘇澳南部發生里氏7.3級地震。

21　保定、北京學堂學生胡棠銘、熊得山等人組織“共和會”。

23　直隸總督端方因“恣意任性，不知大體”被革職。

24　開平（英資）與灤州（中資）兩礦爭議不休，清政府命新上任的直隸總督陳夔龍妥籌辦法。

25　英國外相格雷答復美國，表示贊成滿洲鐵路中立原則，但英國不參與，並建議日本加入建築錦州瑷琿鐵路。

26　清廷命各省督撫據實造報各州縣事實表冊。

27　張謇發起的各省咨議局代表在上海正式召開大會，有16省的代表與會。代表決定赴京請願，要求縮短立憲年限，迅速召開國會、設立責任內閣。

28　《神京白話報》因刊登宮廷新聞而遭查封。

29　大學士孫家鼐去世。

29　各省咨議局代表大會聯合推孫洪伊、王法勤等為進京請願代表。

△　澳門劃界談判因葡方代表中途退席而告中止。

△　《越報》在上海創刊。

1909·12

8　清廷決定讓被革職的禮部尚書李端棻官復原職。

10　川滇邊務大臣趙爾豐抵達察木多（昌都），以增援入藏川軍。

11　清廷允許在北京捐建於庚子年間被慈禧所殺的禮部尚書立山、兵部尚書徐用儀、吏部侍郎許景澄、內閣學士聯元、太常寺卿袁昶等人的專祠。

13　《天鐸》在廣州創刊，黃寧愚、馮若拙任編輯。

15　駐藏辦事大臣聯豫報告清廷：達賴決意阻攔川兵進藏，故請求清廷撥邊軍以為後援，並嚴防俄國接濟藏人以軍火。

17　日本伯爵大隈重信因進呈專著《日本開國五十年史》，被清廷賞與寶星。

18　美國向日本、俄國通報《滿洲鐵路中立計劃》。

19　民政部擬就府、廳、州、縣地方自治章程共 90 條及選舉章程 78 條。

21　達賴喇嘛抵達拉薩，受到僧俗百姓的隆重歡迎。

21　美國公使就滿洲鐵路中立計劃向中國外務部提出照會。

23　錫良稱：只有引進各國勢力，互相牽制，東三省才能生存，故錦璦鐵路計劃實含有政策外交之策。

24　湖北鐵路協會會長劉心源等進京，爭取清政府廢除粵漢鐵路借款草約。

25　達賴喇嘛回到拉薩布達拉宮。

26　湖南巡撫岑春煊主張由湖南全省人民集資，自辦湘境粵漢鐵路。

26　杭州師範學堂教員與新任監督夏震武發生爭執，全體辭職。

28　清廷公布法院編制法。

28　候補四品京堂勞乃宣奏請推行官話字母。

31　中德訂立《山東收回德商五礦合同》。

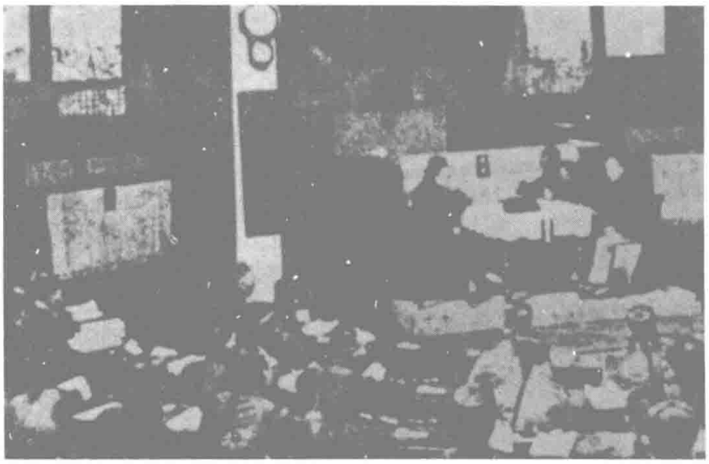
△　北洋法政學堂屢起風潮，學部決定將其解散。

△　美聖公會在武昌設立文華大學。

△　張謇繼發起"國會請願同志會"之後，又創辦了鼓吹及早立憲的《國民公報》。

△　上海世界語學社成立。

△　上海青年會健身房開幕。



福建省諮議局首次會議會場。

"請"字當頭　16 省代表分道赴京

本月　按照上月底上海聯合大會之約定，16 省諮議局代表開始陸續赴京請願，要求縮短立憲預備期限，早日召開國會，設立責任內閣。

上月 27 日，張謇等發起在上海召開各省諮議局聯合大會，有湖南、湖北、江西、江蘇、浙江、福建、廣西、吉林、黑龍江等 16 省代表參加，決議組成代表團上京

張謇寫下《送十六省議員赴闕上書序》，竭力鼓吹一個"請"字，稱若清廷不應諾提早立憲，則"請而至於三……至於無窮"。

達賴輾轉通電

12.7　十三世達賴喇嘛委托英國駐藏商務委員，向外界拍發 3 份電報。

第一份電報致英、法、俄、日各國駐華公使，聲言清廷駐藏兩大臣趙爾豐、聯豫在藏實行改革，傷害藏人利益；兩大臣不以真情上達清宮，反請派大批川軍入藏，欲圖消滅藏教。呼籲各國政府向清廷提出抗議，要求撤退川軍。

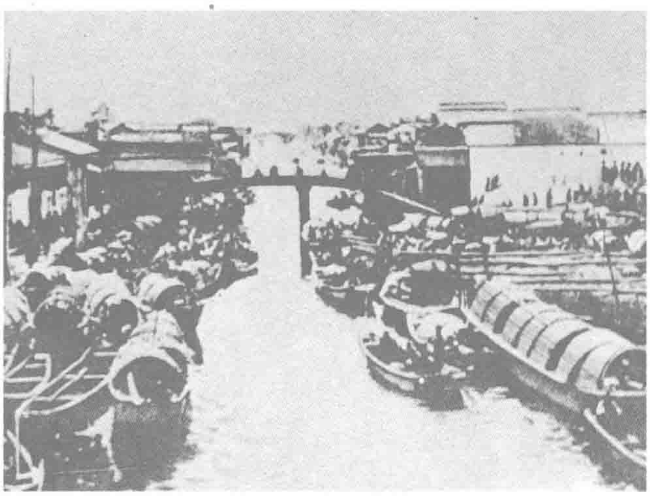
第二份電稿內容與第一份相似（在第一份電報未獲復電時再拍發），指控的語氣更重。

第三份電報拍致清政府的邊務當局——理藩部，指責清政府不守信義，欺壓藏人……

駐藏大臣聯豫與幫辦大臣溫宗堯在藏試行添練新兵、興辦學堂、開采礦山等新政。趙爾豐在藏區實行改土歸流，川軍入藏等措施，均引發了西藏上層人物的極大恐懼和疑慮。



12.15　清廷為光緒帝后正式定徽號為隆裕皇太后。圖為隆裕在御花園中。



本年 寧波籍富商虞洽卿在上海集資創辦寧紹輪船公司，虞任總經理。該公司先向馬尾造船廠買入“寧紹”號，繼而購得“甬興”號，又自選“新寧”號。3輪往來於寧波、上海之間，打破了洋商和官辦輪船對該航綫的壟斷。

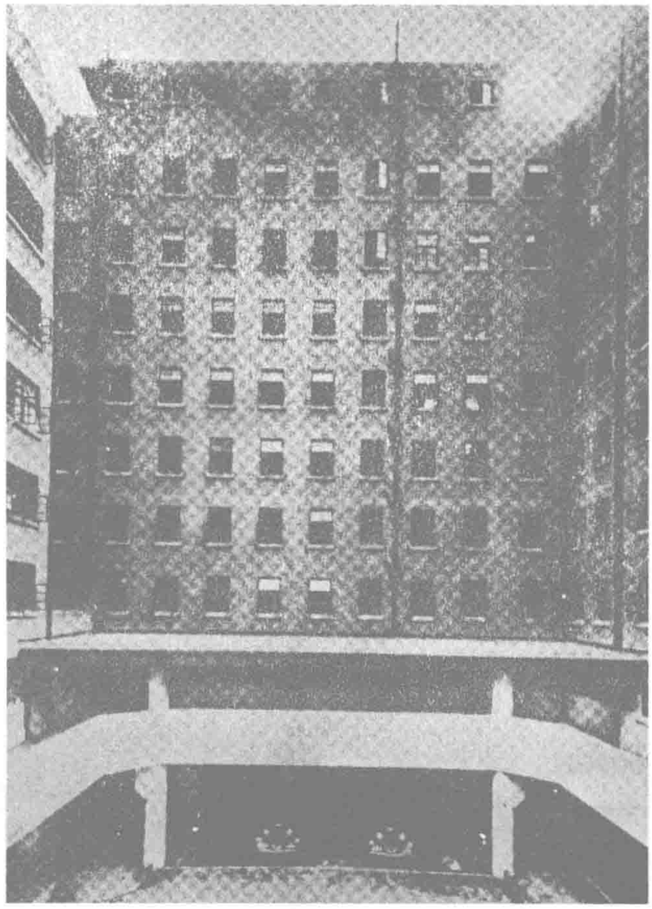
圖為本世紀初的寧波碼頭。



本年 湖北棗陽發生嚴重災荒，清政府卻依然強徵捐稅，釀成災區人民暴動。

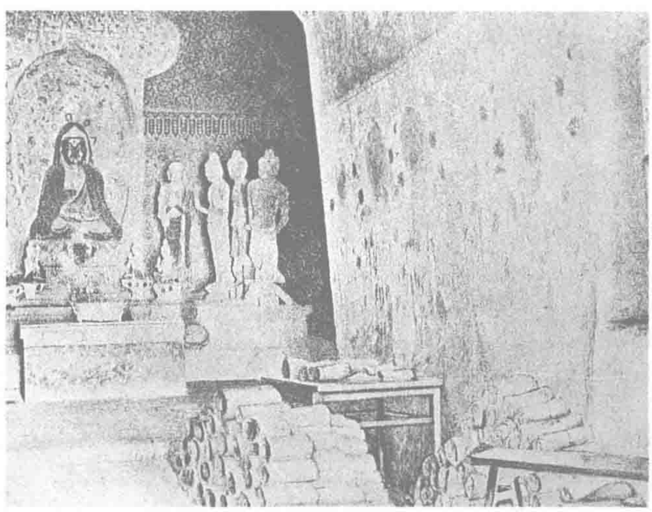
圖為反映當時暴動情景的時畫。

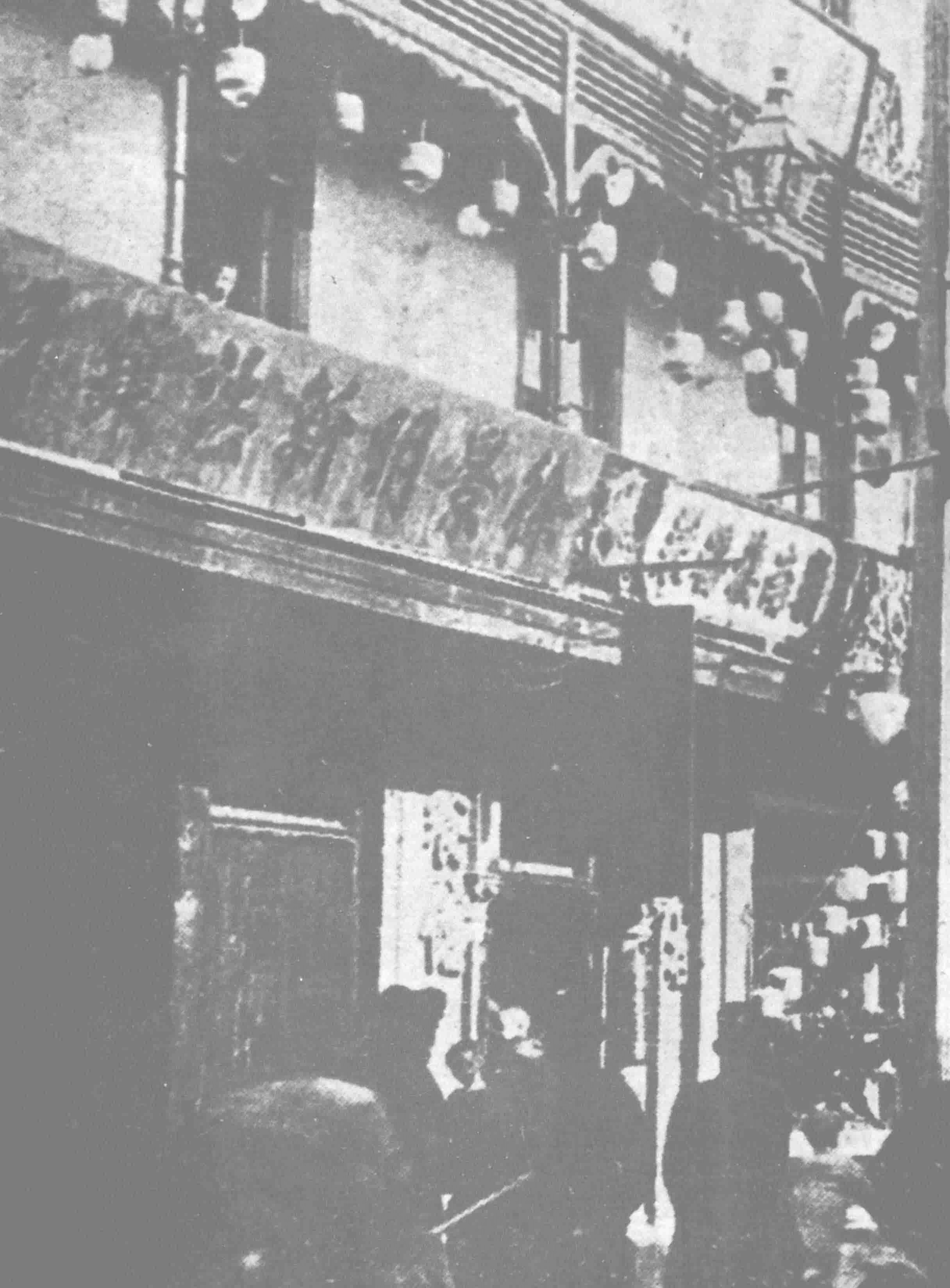
本年 中央捕房訓練基地落成。該基地包括有大操場、射擊場、教室、宿舍等整套設施，可同時對250名巡捕進行培訓。圖為基地外景。



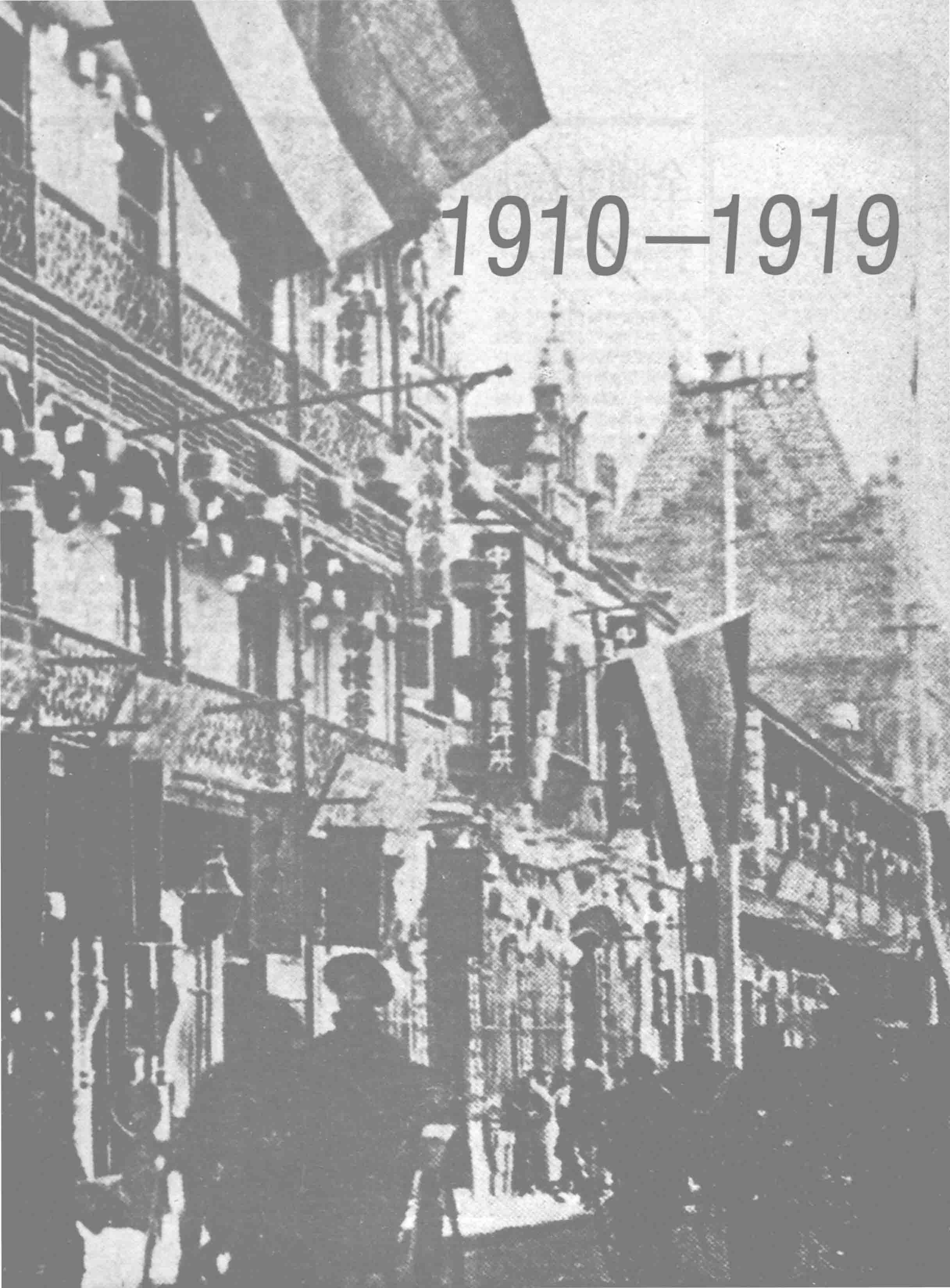
本年 法國人伯希和將搜劫所得的敦煌卷子中的精品拍成照片寄回中國。羅振玉根據影本，刊行《敦煌石室遺書》，後又刊行《石室秘室》15種,《鳴沙石室逸書》18種,《鳴沙石室古籍叢殘》30種，從而奠定了國內敦煌學的基礎。

圖為敦煌藏經室。





1910—1919



1910·1

1 陳其美在上海創辦《中國公報》。

1 駐京美國公使照會外務部，催速與美訂立錦瑷鐵路條約。

8 清廷頒布《各部院衙門官互選資政院議員規則》23條。

8 上海、杭州、南京一帶地震。江都、甘泉最烈，不少房屋倒塌。

10 京師大學堂等籌設經、法政、文、格致、農、工、商、醫8科。

10 津浦鐵路天津至滄州段舉行通車典禮。

11 浙江烏程歸安民衆抗交漕糧。

12 達賴喇嘛派專使到俄都聖彼得堡。

15 學部訂《各學堂畢業文憑條例》。

17 朝廷賞給留學回國的詹天佑、嚴復等進士出身，嚴復作詩嘲諷。

19 傳言日、俄將佔據東三省，清廷命各督撫嚴禁謠言。

21 各省諮議局代表孫洪伊進見軍機大臣，請求速開國會。

21 孫中山在芝加哥成立同盟會分會，並將籌款電匯香港作起義經費。

24 各省諮議局代表在北京成立“速開國會同志會”。梁啓超派徐佛蘇從中聯絡鼓勵。

24 英、美、法、德公使照會外務部，稱鄂境粵漢、川漢鐵路準許商辦，有礙借款合同。

25 浙江桐鄉農民抗糧。

26 清廷任命出使比利時大臣楊樞為萬國賽會總監督。

29 黄興自日本抵達香港，着手策劃廣州新軍起義。

30 清廷拒絕孫洪伊等速開國會的請願，稱等9年預備完全，國民教育普及，再行降旨。

30 清廷批準黎大鈞等關於鄂境粵漢、川漢鐵路商辦的申請。

30 清廷頒行《禁烟條例》、《禁止買賣人口條款》。

31 日本公使向外務部抗議中美錦瑷鐵路借款協約。

31 達賴喇嘛致電印度總督請求援助。

△ 南社機關刊物《南社叢刻》第一集出版，陳去病任主編。

△ 廣東農林講學所成立，設農、林兩科，兩年畢業。

全國立憲派大請願

1.16 全國立憲團體聯合組成的請願代表團抵達北京，向都察院遞交敦促早日召開國會的請願書。

該請願書由福建諮議局書記長林長民起草，江蘇諮議局議長張謇修改定稿。請願書指出，9年的預備立憲時間太長，“伏願皇上速降諭旨，頒布議院法及選舉法，期以1年之內召開國會”。請願代表還分頭謁見近支王公和軍機大臣，請求給予贊助和支持。

5月30日，清政府公布上諭，一方面稱請願書“具見愛國悃忱，朝廷深爲嘉悦”，另一方面又以必須循次籌備爲由拒絕所請。立憲派遵循張謇提出的“誠不已，則請亦不已”的方針，動員全國立憲派力量，又繼續舉行了2次大規模的請願活動。但最終僅獲得縮短至3年内召開國會的答復，並由於被鎮壓而草草收場。

日俄夾擊“滿洲鐵路中立計劃”

1.6 美國國務卿諾克斯照會中、日、英、法、德、俄6國，提出“滿洲鐵路中立化”備忘錄。這一計劃遭到日本和俄國兩方面的反對。

美國建議組織國際銀行團借款給中國，由中國政府向日、俄兩國贖回南北滿鐵路，交由國際共同管理，並繼續投資建設未成路段。

21日，日、俄分别照會美國，拒絕此項提議，同時還對清政府恫嚇警告:“無論中國作何主見，應先聽本國核準，倘使本國竟爲所蒙，或不關照本國，則兩國邦交之險，實在令人難言預算。”俄國也說:“非先與俄國商議，萬勿從事，不然，則兩國邦交諸多窒礙。”日、俄兩國還提出自己的對案：日本要求建造支綫連接錦瑷鐵路和南滿鐵路；俄國則主張修建自張家口經庫倫到恰克圖的鐵路。



熊成基被捕

1.30 革命黨人熊成基在哈爾濱謀刺剛從歐洲考察歸國的貝勒載洵，未果被捕。

熊成基是江蘇揚州人，曾參加反清團體岳王會。1907年他任安徽馬營炮營隊官，1908年11月19日，率新軍千餘人發動安慶起義，事敗後流亡日本，加入同盟會。去年9月，返回東北從事革命活動。

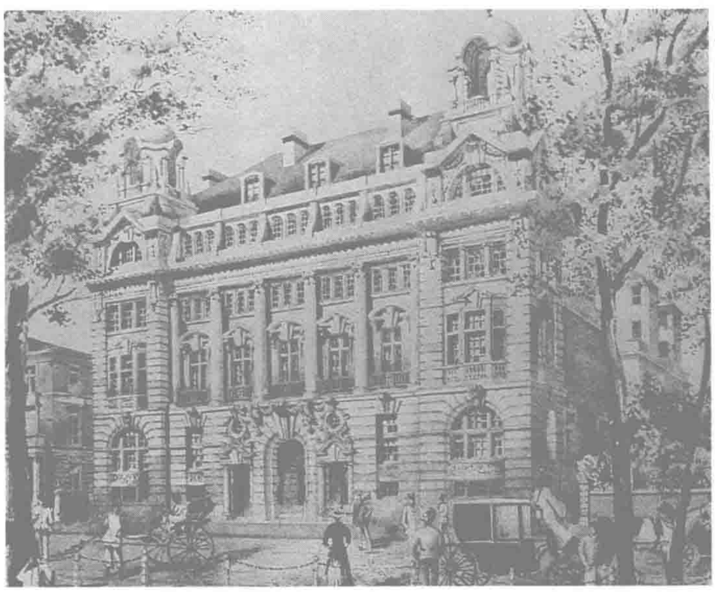
熊成基被捕後在供詞中說，謀殺載洵乃“以推翻政府改革政治爲主要，不盡是滿漢種族之見”。2月27日，熊成基在長春被處死，年僅24歲。

上海皇家總會翻新再造工程結束

1.6 翻新後的上海皇家總會舉行盛大開幕典禮。

上海皇家總會位於黄浦灘，始建於1864年。大樓外觀古樸，内設大小餐廳、彈子房、棋牌室、圖書室、酒吧間等，是上海開設最早、規模最大的外僑俱樂部。去年起，耗銀45萬兩翻造新樓。新樓具有典型的英國文藝復興時期的建築風格，裝飾、設施豪華，外有玩滾木球游戲的庭園。

皇家總會是爲英國僑民所設，會員中英國人佔3/4。它主要向會員開放，申請人會者必須在上海居住6個月以上，並由會員作介紹人，3個月後由會員投票決定是否接納。



具有文藝復興風格的新皇家總會。

光復會與同盟會分道揚鑣

本月 同盟會中的原光復會成員另竪旗幟，在東京重建光復會總部。同盟會内部意見分歧和派系矛盾的加劇終於導致組織上的分裂。

光復會成立於 1904 年 11 月，後集體加入同盟會。1908 年秋，孫中山在新加坡設立同盟會南洋支部，它成爲與東京總部併峙的革命中心。原光復會主要負責人章炳麟、陶成章等不滿孫中山側重在華南發動起義，在革命綱領和策略等問題上，和孫中山等人存在明顯分歧。同年 9 月，由於《民報》的經費問題，同盟會内部的矛盾更爲激化。1909 年 11 月 27 日，新加坡《南洋總匯新報》全文刊登陶成章等人的《同盟會七省意見書》，即《孫文罪狀》，令雙方關繫完全破裂。12 月，陶成章、章炳麟等人開始商議重建光復會事宜。

光復會總部在東京成立後，推章炳麟、陶成章爲正、副會長，並於南洋網甲島設立行總部，"以南部爲根基，推東京爲主幹"，將組織活動重點放在南洋群島，光復會在南洋一帶的勢力迅速發展。

達賴出走印度

2.12 入藏川軍進駐拉薩，十三世達賴喇嘛在英印當局鼓動下逃往印度。

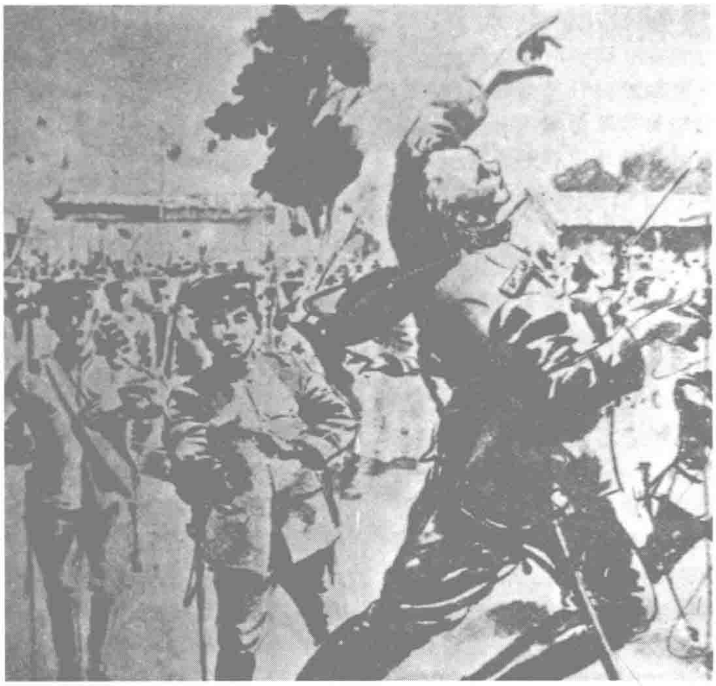
清政府爲加固邊陲，派遣川軍進駐西藏。英印當局則加緊煽動西藏上層人士搞分裂活動。去年 6 月，川軍入藏，達賴密令藏軍沿途抗阻。

25 日，清政府宣布達賴罪狀，革去其"阿旺羅布藏吐布丹甲錯濟寨汪曲徂勒朗結達賴喇嘛"的名號，同時令駐藏大臣聯豫依例尋訪靈童，另立新達賴。

四川黨人謀取嘉定

2.2 四川革命黨人熊克武、稅鐘麟等經事前認真部署，在川南嘉定起事。

稅鐘麟、秦炳、程德藩等率數百人分路突襲嘉定的童家場、白馬埂、土主場等處團練局，奪取步快槍 100 多支、子彈 1 批，集合宣布起義。由於嘉定清兵得知起義消息後已作準備，起義軍臨時改變計劃攻打屏山。3 日晨，起義軍進至嘉定、屏山之間的宋家村時，被尾隨而至的清兵追上，雙方展開激戰。隨後從馬邊又開來 1 支清軍。起義軍腹背受敵，苦戰至天黑始突圍四散。此役起義軍死難 200 餘人，組織者程德藩、佘英等被捕遇難。



炮兵第一營帶齊汝漢被倪映典處決。

廣州仟名新軍起事失敗

2.12 因廣州新軍二標士兵胡英元被警察拘捕而引發的軍警冲突愈演愈烈，廣州新軍 1000 餘人在革命黨人倪映典率領下，被迫提前宣佈起義。

起義軍分 3 路進攻廣州。進至沙河牛王廟、黃枝崗一帶時，爲清兵吳宗禹部阻擊，起義軍遭重創，總指揮倪映典中敵奸計被誘殺於陣前。餘部雖英勇奮戰，但終於寡不敵衆，起義失敗。起義新軍傷亡 100 餘人，先後被捕 100 餘人，逃往香港 100 餘人，其餘潰散。



倪映典。

1910·2

2 俄國公使向外務部抗議中美簽訂借款協約。

4 清廷在資政院内附設速記學堂，並命各省仿行。

4 黃興致函日本人宮崎寅藏，請其速招收數名軍官來香港援助。

5 外務部奏準以 5.2 萬英鎊向英國商人贖回安徽銅官山礦地，原訂合同作廢。

6 上海瑞順絲廠女工罷工，反對資方拖欠工資，獲勝。

6 浙江臺州鹽商横暴，激起民變。官兵大肆殘殺，至 11 日鄉民被殺多達 34 人。

7 《法院編制法》頒佈，是為中國首部近代法院組織法。

7 "國會速開同志會"電請各省紳商學團體速設分會，並派員赴各省游說。

8 俄國公使照會外務部，稱中國借款在滿洲修造鐵路，應先與俄國協商。

9 首次全臺撞球比賽，在臺北鐵路飯店舉行。

9 廣州新軍與警察發生冲突，次日搗毁警軍局。

10 孫中山抵舊金山，在華僑中宣傳革命，募集款項。

10 達賴與駐藏幫辦大臣溫宗堯商妥川軍入藏問題。

12 英、法、德等國公使向外務部抗議中國商辦湖廣境内川漢、粵漢鐵路。

14 日本公使向外務部提出，要求由日本承辦錦璦鐵路。

15 邵笠農等在北京創辦《簡字報》。

19 立憲派《國風報》（旬刊）在上海創刊。

21 達賴代表在北京請求英國公使朱爾典援助。

21 清廷命駐藏大臣尋覓達賴，迎護回藏，善為開導。

25 御史江春霖彈劾慶親王奕劻，牽涉袁世凱等衆多朝臣。

26 駐京英國公使抗議清軍進入西藏。

27 清廷頒布中國紅十字會試辦章程，命盛宣懷為會長。

27 外務部答復英國公使，稱進兵西藏，旨在促使藏人遵守條約，絕無無視條約之意。

28 清廷命軍諮大臣載濤赴日、美、英、德、意、奧、俄考察陸軍事宜。

△ 上海自治公所正式舉行第一次選舉。

1910·3

4 駐京俄國、法國公使分別向外務部提出反對修築錦瑷鐵路，建議修築北京至張家口、庫倫至恰克圖鐵路。

5 英國公使向外務部質問派兵進入西藏的原因及達賴喇嘛革職罪狀。

7 清廷派檢察廳廳長徐謙參加英國刑律改良會。

8 江蘇宜興鄉民聚衆鬧事焚毀學堂。

8 浙江溫州因禁烟引發鄉民暴動。

9 外務部向英國公使宣佈達賴喇嘛罪狀。

10 光復會在日本東京創辦《教育今語雜誌》，以白話向南洋華僑傳授國學。

10 清廷命滿漢大臣廢除陳奏時"奴才"之自稱，一律改稱"臣"。

11 中國和日本訂立韓國仁川、釜山、元山3處中國租界章程。

11 湯壽潛在上海創辦《天鐸報》，並附畫刊。

12 外務部電東三省總督錫良，因日本、俄國要求甚多，錦瑷鐵路合同緩議。

14 達賴從大吉嶺赴加爾各答，會晤印度總督。

18 駐美國公使張蔭棠致電外務部，稱美國已聲明對驅逐孫中山之事無法辦到。

19 清廷命聯豫認真訪尋靈异幼子，從速選定新達賴。

20 清廷軍諮大臣載濤起行赴各國考察。

24 杭州日商違約營業，與地方發生爭執。

26 新任四川提督趙啟霖因再次彈劾奕劻未果，請求解職回鄉，獲得批準。

27 清廷下令嚴密防範孫中山在日本儲存的槍支運入內地。

28 安徽南陵商人罷市抗議禁止運米出省。

31 清廷命兩江總督張人駿立即將安徽銅官山礦案津貼5.2萬英鎊撥給英人。

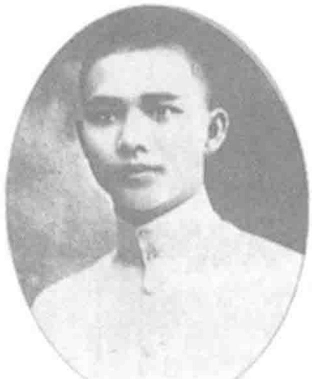
31 南京饑民聚衆搶米。

31 京師大學堂分科大學開學。

△ 新疆首份白話報紙《伊犁白話報》發刊，主編為同盟會員馮特民。

△ 香港大學舉行奠基禮。

△ 法國東方匯理銀行要求在昆明設分行，遭拒絕。



汪精衛。

謀刺攝政王未遂

3.21 汪精衛、黃復生、喻培倫等革命黨人事先精心策劃，在攝政王府附近的一座石板橋下，埋入1枚特制大炸彈，欲謀刺攝政王載灃。

1月，汪精衛等人抵達北京，在琉璃廠開了一間"守真影相館"作掩護，秘密策劃暗殺活動。他們先擬暗殺慶親王奕劻和貝勒載洵、載濤，均無從下手，最後決定謀炸攝政王載灃。23日，暗殺行動被發覺，清政府破獲用於暗殺行動的大鐵彈。北京警察廳於4月5日拘捕汪精衛、黃復生等。

汪清衛被捕後寫下數千言供詞，表明參加革命旨在從根本上振興國家，欲達民主之目的，除與政府死戰外實無他法。清政府爲收買人心，同時迫於輿論壓力，將汪等判終身監禁，免於一死。辛亥革命後，汪精衛等被大赦出獄。



黃復生。

禁烟謊言敗露 晉撫交文殺戮

3.23 山西交城、文水兩縣烟農因反抗禁烟舉行暴動，巡撫丁寶銓爲免禁烟謊言敗露而制造"交文慘案"。

交城、文水2縣交界的開栅鎮附近10餘村，一向有種植大烟（罌粟）的習慣。烟農以此爲生，收獲頗豐。清政府於1908年下令以6年爲期禁絶種烟。丁寶銓一面向朝廷謊報禁烟成功，一面借機向烟農勒索款項。今年春，朝廷派員巡查，丁寶銓聞訊忙令督練公所教練處幫辦夏學津，率兵勒令烟農鏟除烟苗。烟農哀求無效，遂在武樹福、弓酒壺等率領下奮起反抗。丁寶銓派兵捕去武樹福等6人，並下令開槍射殺群衆，釀成死40餘人、傷60餘人的大慘案。

事發後，太原《晉陽日報》據實報道。丁寶銓逮捕、迫害多名有關人員。各地報刊、尤其是景梅九創辦的《國風日報》展開拔"丁"運動，御史胡思敬亦具折參奏。清政府迫於輿論壓力，終於將丁寶銓開缺。

粵漢、川漢鐵路實行商辦

3.24 湖北成立商辦粵漢、川漢鐵路公司。

去年3月，湖廣總督張之洞與德華銀行訂立300萬英鎊的湖廣鐵路借款合同。英、法2國聞風而至，又於6月組成3國銀行團，與張之洞簽訂湘、鄂境内粵漢鐵路和鄂境川漢鐵路的借款草合同，借款額共計達550萬英鎊。

此舉激起湖北、湖南紳民的强烈抗議，他們呼籲拒借外債，情緒激烈。湖北留日學生寫信給湖北諮議局和漢口商會，要其一定堅持商辦，並派代表張伯烈等回國，進行廣泛聯絡。11日，湖北鐵路協會成立。該協會多次召開講演會，並派代表入京絶食請願。郵傳部不得不於本日正式批準設立商辦粵漢、川漢鐵路公司。

26日，英、美、法、德4國代表聯合到外務部抗議清政府批準湖北鐵路商辦。

北京喝上自來水

3.20 京師自來水有限公司建成供水，北京有了自來水。

1908年3月，農工商部奏請在北京籌建自來水公司，獲準後，由周學熙任總理，開始籌辦。公司采用官督商辦形式，招集股本300萬元。經勘探，決定使用安定門外孫河的水源，並從德國進口水管、機器等。公司共建2座水廠，一在孫河，一在東直門，另設濁水、清水、濾沙等18處水池。供水範圍内至紫禁城，外至關廂，在各街市設420個水龍頭。公司委托城内外各鋪户代售水票，但使用自來水的人十分有限。

成都辦教會大學

3.11 美國教會在四川成都開辦教會大學——華西協合大學。

早在1894年，美國教會就在重慶開辦了求精中學、廣益中學、啓明小學。此次經長期策劃又開辦華西協合大學。據學校的加拿大籍教授客士倫稱："要發展成一個最完備的高等學府，使西部各省的學生不必遠到外國去留學，就可以學到他們所需要的任何科學。這些科學都將在這個大學里面被基督教精神所滲透。"華西協合大學由西人主管，教職員大多來自美國、英國和加拿大，行政管理和組織均屬美國式。



當年記錄清江民衆搶麥情形的畫圖。

搶米風潮席卷長江流域

本月 由於今年長江流域發生特大水災，糧食收成鋭減，加上暴吏豪紳乘機囤積居奇，哄抬米價，導致米價暴漲，饑民猛增，一場大規模搶米風潮席卷湖南、江蘇、江西等省。

在湖南，由於大量糧食被運往外省，致使本地糧食供應更加緊張，米價由平時的每石一二千文漲至八九千文。常德、寶慶、岳州等數十個州縣不斷發生吃大户和搶米事件。本月上旬，成批災民擁向長沙，長沙米價日漲。12日，饑民聚集在巡警分局門前，要求開糶坊減價售米，遭湖南巡撫岑春蓂鎮壓。領頭的劉永福被捕。13日，數千民衆包圍巡警局，事態迅速擴大。岑春蓂調兵鎮壓，打死數十人，傷者甚衆。14日，全城罷市，憤怒的群衆到處搜搶米谷，並放火焚燒巡撫衙門、教堂、洋行等，形成大規模搶米暴動。

在江蘇，搶糧事件也不斷發生。17日，清河縣王營鎮鄉民搶奪大豐公司運糧船3艘。22日，海州饑民2000餘人冲入新浦大豐面粉廠搶糧。24日，宿遷縣永豐面粉廠被搶。27日，贛應縣饑民1000多人包圍縣衙求賑。

4月26日，江西扶州鄉民攔截運糧出境的米船100多艘。27日，數千民衆包圍知府衙門，要求禁運，並搶米行13家。28日，萬餘人鳴鑼聚集，搗毀米店。新瑜、吉安等縣亦發生搶米事件。

江蘇鄉民聚衆激烈抗拒户口調查

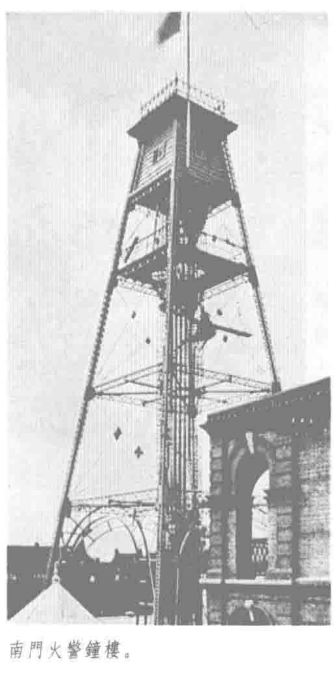
4.22 江蘇震澤、興化等縣發生鄉民聚衆反抗户口調查的事件。

震澤縣的事態尤爲嚴重。震澤、盧墟、湖樓、平望、黎里等鎮及太湖邊各村，千餘名鄉民齊集拆毀主辦調查的紳董的房屋，搗毀調查員住宅工所，强烈反抗調查局調查户口。此外，武進、陽湖、丹徒、金壇、泰州等縣亦有鄉民毆傷户口調查員、搗毀房屋和學堂等事發生。

上海救火聯合會建成警鐘瞭望臺

4.9 上海救火聯合會召開職員會，討論小南門警鐘、瞭望臺的值班辦法。

警鐘瞭望臺建造工程約耗費2萬洋元。瞭望臺高10丈7尺，有螺旋梯直通塔頂。塔頂鐵架内置報警銅鐘，鐘重4800磅。救火會人員輪流值班，晝夜瞭望，遇有火情即敲鐘報警。鐘聲數里之外可聞。



南門火警鐘樓。

1910•4

1 日本大阪商船株式會社開辦日滿水陸客貨聯運業務。

1 浙江洋務局限令城内日本商店半月内遷往租界。

1 山西交城、文水兩縣民衆暴動被清廷官兵平息。

3 臺灣全島的自行車比賽在臺中公園舉行。

4 中日訂立《鴨綠江架設鐵路橋協定》。

6 庫倫喇嘛砸毀辦事大臣三多的坐轎。

7 候補五品京堂劉錦藻纂成《皇朝續文獻通考》。

8 旅美華僑馮如在廣州燕塘作飛行表演，所制飛機時速104公里，飛行高度為230多米。

9 江蘇吳縣鄉民搗毀自治分局。

10 浙江武康因抽收警捐發生暴動，毀縣署，毆知縣。

11 英署使照會外務部，敦促迅速討論西藏未解決的事項。

12 臺灣基隆地震。

13 河南密縣民衆抗捐，毀縣署。

15 代理海關總税務司安格聯到任。

15 吉林巡撫陳昭常電，日擬在琿春設總領事館出張所或分館，延吉領事館的巡警已多達數十人，請外務部分别拒絕撤退。

15 浙江嘉興肉店抗捐罷市，豆腐業罷工，警局被搗毁。

17 湖南巡撫岑春蓂因辦事失當被革職查辦。

19 浙江慈溪民衆生變，焚毁學堂。

20 清政府派胡惟德、劉式訓及比利時前法部大臣豐登納文為海牙公斷院裁判員。

21 清廷下令聯豫將達賴設法誘回内地，或誘回藏，擇地安置。

21 江蘇阜寧商賈罷市，知縣李紹卿被拘囚。

21 浙江長興民衆搗毀厘局。

22 英、法、德等國公使向外務部抗議設立湖北商辦粵漢、川漢鐵路公司，美國公使也函請參與兩湖鐵路借款。

24 趙孔達在漢口創辦《雄風報》。

25 清廷恢復已故提督丁汝昌原官原銜。

△ 滇越鐵路修成通車。

1910·5

2 湖北武穴饑民連日搶劫米行。

4 江蘇鹽城民衆搗毀戶口調查員住宅及勸學所、學堂。

8 延吉六道溝日憲兵斃傷中國救火警察數人。

9 在天津創刊的《北方日報》，出版當日即被租界當局查封。

9 清廷定1910年10月3日為資政院開院日，並公佈欽定宗室王公世爵、各部院官及碩學通儒議員88人名單。

9 浙江德清新市民衆搗毀警察局。

13 黃興從香港復函孫中山，陳述革命計劃。

15 修訂法律館奏準頒行《現行法律》。

15 山西巡扶丁寶銓及交城、文水知縣等先後被交送刑部察議革職。

16 新疆迪化陝甘籍人與直隸籍人在紅山廟會上發生械斗，直隸幫死7人，陝甘幫重傷1人。

18 江蘇太倉鄉民聚衆索還戶口冊，搗毀學堂、店鋪。

19 清政府命令兩江總督張人駿嚴密檢巡南洋勸業會場，以防訛言繁興。

19 江蘇東臺民衆搗毀學堂及平糶米分處。

19 安徽南陵民衆毆傷戶口調查員。

19 督辦鹽政大臣與各督撫互爭權限，清廷對各方提出警告。

20 同盟會通告各國駐北京外交使團，稱將起事推翻清政府，呼籲他們保持中立。

21 山東萊陽縣饑民擁入縣城，要求官衙清算積谷，追回各項捐款。

22 中國和日本在奉天訂立合辦本溪湖煤礦合同，將本溪湖煤礦改為中日商人合辦。

23 奉天安東、鳳凰城、寬甸發生搶米風潮。

24 清廷頒行《幣制則例》，暫以銀為本位，以圓為單位，圓、角、分、厘，各以十進。

25 清廷欽選出納稅額多的資政院議員10人。

25 段祺瑞督辦北洋陸軍學務有功，被清政府賞頭品頂戴。

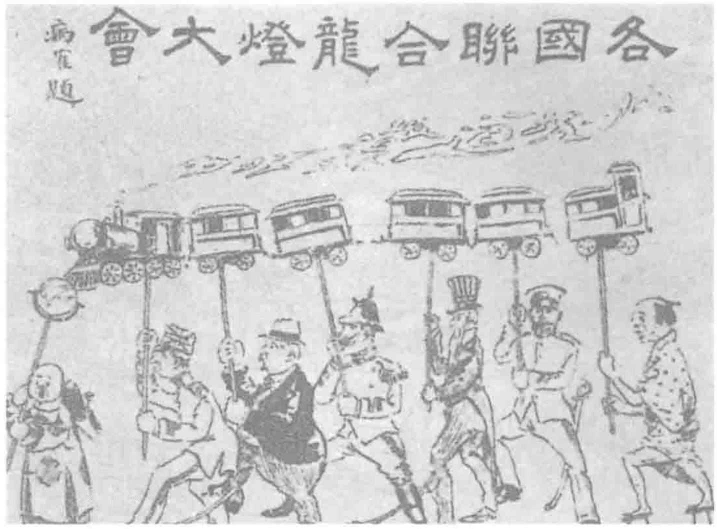
28 清廷派員赴各省考察憲政籌備情形。

30 湖南湘潭發生民變。

共和會組建於保定

5.16 共和會在保定正式成立。

去年11月21日，同盟會會員胡鄂公等在保定組成籌備會。在今天的成立大會上，來自天津、北京、通州等地的代表選舉胡鄂公爲幹事長，林伯衡、熊得山等爲幹事。共和會以推翻清朝專制、建立共和國、融合種族界限、發展全國實業爲宗旨，成員多爲京、津、保學生及第六鎮士兵，共3000餘人。後在全國各地設立分會。



諷刺列強插手、瓜分中國鐵路權益之漫畫。

《民聲叢報》創刊

5.23 《民聲叢報》在上海創刊。編輯兼發行人署名陳匡，實爲陳其美等人創辦。主要撰稿人有雷昭性、林白水等，該刊設圖畫、譯件、諭旨、時評、小説等欄目。其創刊宗旨爲"發揚民氣之先聲"，"以起祖國之魂"。

4國銀行組成對華貸款團

5.23 美國花旗、英國匯豐、德國德華、法國東方匯理4家銀行在巴黎組成對華借款銀行團，並與中國政府簽訂湖廣鐵路借款合同。

自去年6月清政府與英、德、法3國銀行團簽訂550萬英鎊的借款合同後，美國見有利可圖，以"利益均沾"爲名，加入此項貸款，組成4國銀行團。此次規定借款額共600萬英鎊，由4國平分，以兩湖厘金、鹽稅作擔保。4國銀行團並享有粵漢、川漢鐵路修築權，及該路延展時繼續貸款修築的優先權。

5.29 上海小東門擴建工程開始。上海城市人滿為患，拆城牆擴城門的呼聲由來已久。圖為辛亥年間所攝的拓寬了的小東門景觀。



官商合辦南洋勸業會開幕

6.5　由官商合辦的大型博覽會——南洋勸業會在江寧（南京）正式開幕。

南洋勸業會原由南洋大臣、兩江總督端方奏請設置，後由張人駿繼續籌辦，張人駿並自任會長。南洋勸業會的開辦經費爲70萬元，在南洋大臣所屬各府州設立物產會，並在各省和各大商埠以及南洋群島的泗水、三寶壠、爪哇、巴達維亞（今雅加達）、新加坡等地組織出品協會，徵集展覽品。此外，上海、南京、兩湖、直隸、廣東等地都設立了"協贊會"，以示贊助。

在今天開幕的南洋勸業會的會場内，設有農業、醫藥、教育、工藝、武備、機械、美術、通運等展覽館以及勸工場，另外還專設實業館和3個參考館。陳列品計分24部、420類，附有説明。南洋勸業會在6個月後結束，後來没有再續辦。



南洋勸業會會場外觀。

第二次全國立憲派大請願

6.16　來自全國各省的80餘名立憲派代表再次前往都察院呈遞請願書，掀起敦促速開國會的第二次請願高潮。

第一次請願失敗後，立憲派在北京成立國會請願同志會和國會期成會。《國報》、《國民公報》、《憲政雜誌》相繼刊登《國會請願同志會意見書》，大力推動請願運動。到本月，各地赴京代表已達150餘人，號稱代表30萬人。

立憲派在請願書中指責清政府對預備立憲"真誠之意少，敷衍之意多"，並稱弭亂救亡，非開國會别無他策。27日，攝政王載灃以宣統皇帝名義發布諭旨，稱"事體重大，宜有秩序，宣諭甚明，毋得再行續請"。請願運動再次受挫。



第二次立憲請願之各省代表合影。

狂雨襲擊常德

本月　湖南常德連降大雨，山洪暴發，加之黔水泛濫，釀成特大水災。

常德境内多處村落被冲毁，房屋倒塌，300餘人淹斃，所收數萬斤糧食全被洪水冲走。桃源富户碾米放賑，饑民聚集4000餘人。各地災民逃入常德城，露宿在城牆上。近城數十里堤壩大都被冲垮，城内亦遭水浸，常德1日之内死亡數十至上百人。

軍國民教育案擱淺

本月　學部召開全國高等教育會議。南洋公學推舉的會議員沈恩孚、黄炎培等在會上提出軍國民教育案，主張將國民教練成軍人。此案遭到北方大專學堂監督一致反對，他們認爲學生成了軍人，起來革命，監督首先要遭殺身之禍，"那還了得"。會議主持人張謇、傅增湘見衆説不一，不得不將此案擱置。

1910·6

2　浙江嵊縣鄉民因仇視學堂而滋事，隨後縱火將縣城學堂焚毁。

3　清廷警告湖南咨議局議長譚延闓：如再不安本分守紀，借名抗阻地方公事，即對其從嚴參撤。

6　山東海陽民衆抗拒苛捐，聚衆攻入縣城。

6　上海《時報》與《神州日報》共同發起組建中國報館俱進會。

6　安徽和州饑民搶糧暴動。

11　上海馬戲場的建築工人罷工，要求提高工資。

11　日本實業團到達南京，參觀勸業會。

12　廣東香山僧道抗捐。

12　清政府任命瑞澂為湖廣總督，楊文鼎為湖南巡撫。

12　輪船招商公局在上海張園召開股東會議，選舉盛宣懷為總理。

14　臺灣南投至二水的輕便鐵路開通。

15　孫中山從檀香山抵日本横濱。

17　臺灣恒春東南海中發生7級地震。

17　杭州城内居民反對米商抬高價格，聚衆搗毁米鋪，毆官毁署，打傷兵警。

18　由日本東京創立總會投資的帝國制糖株式會社在臺中市成立。

21　中國華商銀行開辦。

23　廣東羅定民衆毆辱戶口調查員。

24　湖北沔陽民衆因爭水滋事，被清軍傷斃多人。

25　孫中山被逐離開日本，前往南洋。

25　清廷下令會議政務處王公大臣於本月27日預備召見。

25　安徽和縣民衆搗毁戶口調查員住宅。

27　載灃發布上諭稱：由於"財政艱難"、"地方偏災"、"匪徒滋擾"，無法提前召開國會。

28　浙江奉化鄉民群起搗毁學堂。

28　山東濟南的安徽鄉祠附近失火，祠内193個縣的棺木全部被焚。

△　陸鏡若、徐豐梅在上海合組文藝新劇場。

△　章炳麟《國故論衡》在日本刊行。

1910·7

2 廣西歸順鎮邊民衆抗釘門牌，圍攻城府。

3 英國傳教士在廣東虎門放映電影時，遭當地農民圍攻，驅趕。

3 安徽蕪湖、寧國大水成災。

4 日本和俄國再簽訂《日俄協定》及《日俄密約》,以圖維持"滿洲"現狀，保護兩國在東北的利益。

6 兩廣總督袁樹勛奏陳懲治廣東械斗辦法。

7 寧波府城居民聚衆搗毀米店及審判廳。

7 東三省總督錫良電奏，日俄近日邦交親密，提前興築錦瑷、張恰鐵路。

8 廣西南寧鄉民 6 萬餘人反抗新捐。

11 清廷派內城巡警總廳廳丞章宗祥前往德國任萬國衛生博覽會監督，並考察各國警政。

11 孫中山從檳榔嶼抵達新加坡，隨即函約各地革命黨人前來會商，決定今後革命方針。

12 新疆塔什庫爾干東南發生 6～7 級地震。

12 外務部致電出使各國大臣，密探各國對日俄協約意見。

12 廣東新安婦女聚衆抗釘門牌。

12 河南開封各界集會，反對郵傳部借款修築開徐及開濟鐵路。

19 浙江余姚鄉民暴動，搗毀學堂。

20 上海自來水公司工人罷工，要求增加工資。

21 河南長葛鄉民搗毀縣署。

21 江蘇桃源民衆毆傷知縣。

25 英署使照會外務部，提出英決定增兵郎塘，以保護在西藏的英國人。

27 直隸易州民衆焚毀自治局及學堂。

27 朝廷命江海關道維持上海市面。

29 英署使稱中國內地栽種鴉片並未減少，抗議中國對印度入口之烟加以課税。

△ 清政府公布全國人口調查數字，共 320610000 人。

△ 華僑譚根制成中國第一架水上飛機，奪得國際飛機制造賽會冠軍。

首座水力發電站動工

7.17 由雲南商辦耀龍電燈股份公司承建的中國第一座水力發電站——石龍壩水電站鳴炮動工。

石龍壩水電站建於滇池下游陡峭的峽谷河道螳螂川。耀龍電燈股份公司聘請德國水電工程師毛士地亞和電機工程師麥德華，進行勘察、測量、設計；又從德國進口水輪機、發電機和變壓櫃等數十噸設備。由於經費不足，工程幾經周折始得以完工。

1912 年 4 月 12 日，石龍壩水電站竣工發電，開創中國水電事業之先河。電站引水渠長 1478 米，過流量爲 8 立方米／秒，機房面積爲 345 平方米，水位落差爲 15 米，有兩臺 480 千瓦水輪發電機組。電流通過 34 公里 23 千伏的高壓輸電綫路，輸送到昆明小西門機房。

耀龍公司接着分派員工在昆明街頭積極"賣電"，宣傳電燈的好處和用電常識，並免費爲居民安裝。6000 餘盞電燈終於首次照亮了古城昆明。



在獄中的曲詩文。

鎮壓"萊陽抗捐"

7.3 山東萊陽民衆不堪清政府的苛捐雜税，在曲詩文領導下，正式宣佈起義。

今年春，萊陽遭受嚴重霜災，曲詩文組織聯莊會，宣佈抗交捐税。縣令朱槐之表面應允，暗中卻"飛稟請兵"。6 月 12 日，萬餘鄉民衝人縣城，包圍縣署，焚燒劣紳房宅。新任縣令奎保下令照徵收捐税，並通令緝拿曲詩文等人。

萊陽全境鄉民響應曲詩文號召而嘩變。曲詩文領導的起義軍以九里河馬埠山爲基地，聚衆 5 萬人，並於 6 日攻打縣城。清政府急調登州總兵李安堂、新軍協統葉長盛率重兵鎮壓。13 日，清軍進攻九里河，起義軍死 400 餘人，傷者無數，起義失敗。

"橡膠騙局"觸發了一場金融危機

本月 英國商人麥邊將手中所持的橡膠股票全數拋出，攜巨款潛離上海，引發了中國歷史上第一次影響巨大的金融股票風潮。

1903 年，麥邊在上海設立蘭格志公司。1908 年，麥邊大做廣告，謊稱在澳大利亞擁有大型橡膠園，在社會上大肆招股，並由匯豐、花旗、麥加利等外商銀行承接該股票押款。其他外商洋行也紛紛效仿，組織橡膠公司發行股票，並暗中哄抬股價，造成橡膠股票飛速上漲，引致中國商人和居民爭相購買，不少錢莊也投以巨資收購。到今年 3 月底，蘭格志公司股票價格已超出票面的 27 倍。

麥邊卷款潛逃後，外國銀行同時宣佈停止受押，並追索押款。橡膠股票頓時猛跌，有賣無買，成爲廢紙。持股人紛紛破產，上海正元、謙余、北康等 20 餘家錢莊相繼倒閉，市面出現極大金融恐慌和混亂，影響波及外省。地方當局被迫兩次向匯豐等外國銀行借款 550 萬兩，以平息風潮。

據估計，在此次風潮中，外國銀行和商人從中國掠走了幾千萬兩白銀。上海市的錢莊在風潮過後，僅剩下 24 家，比此前減少了 70%。

昆明血誓大會

7.10 在留日歸國學生胡源、李德沛等主持下，昆明召開保礦血誓大會，强烈抗議英法"隆興公司"掠奪雲南澄江、福安、開化、楚雄等處礦權。到會 2000 餘人群情激憤，當場有陸軍小學堂學生刺臂作血書。17 日，200 名學生前往咨議局請願，要求督撫支持爭礦，學生趙永昌更拔刀斷指以明志。

澳葡謀求擴地·借口炮擊路環

7.12 因廣東新寧、開平縣一批天主教徒被困路環島，澳門葡警遂以剿匪爲名進攻路環，並强行登陸，大肆燒殺搶掠，造成血案。

今年早些時候，中葡雙方派代表在香港談判澳門劃界事宜。葡方提出將澳門半島、凼仔、路環、青洲、拱北及大小橫琴島與附近海面劃爲葡領地，遭中方拒絕。本月，此案移北京繼續談判，最後議定以澳門原界作爲本境，望廈、龍田兩村爲屬地，凼仔、路環允許葡人停留，不作屬地，其餘大小橫琴島及內河外海仍屬中國。葡方仍表示不滿足，遂有今日路環血案發生。

血案發生後，廣州、香山、香港等地勘界維持會舉行特別會議，聲討澳葡侵略罪行，要求政府收回澳門。

中國首次試辦航空企業

本月 清廷軍諮府撥款在北京南苑廡甸毅軍操場，建造飛機廠棚，由設計師劉佐成、李寶焌試制飛機。

早在 1887 年，工程師兼數學家華蘅芳就在天津武備學堂，成功制造了第一個能飛上天的直徑 5 尺的氫氣球。1903 年 12 月 17 日，美國人萊特兄弟駕駛自制飛機試飛成功後，旅居國外的中國學生和華僑開始起步摸索學習這一新事物。馮如經過多年努力，終於在 1909 年設計出具有國際先進水平的飛機，並試飛成功。清政府也派出留學生，學習飛機駕駛技術和制造工程。

1911 年 3 月，劉佐成、李寶焌在這里試制出國內第一架飛機，但在飛行時因發動機曲拐軸損壞而失敗。



華蘅芳：中國制造氫氣球第一人。

李寶焌還對飛行器進行過大量研究，發表了航空學術論文《研究飛行報告》，其中特別提出噴氣推進的問題。



世紀初之"飛機"圖畫。

地方立憲派北京壓力聚會

8.9 全國各省諮議局代表在北京成立咨議局聯合會。

自從去年底張謇等人發起請行憲政的立憲派聯合大請願以來，各省咨議局代表相繼聚集上海，以位於跑馬廳的預備立憲公會事務所爲會場，先後集會 8 次。在立憲派在 2 次大請願均遭失敗後，決定各省咨議局分別派出代表，齊集北京組成諮議局聯合會。

今天的成立大會，各省議長、副議長和部分議員到會，他們推舉湯化龍、蒲殿俊爲正、副主席，孫洪伊、楊廷棟等 7 人爲審查員，並決定向資政院提出請開國會案，準備聯合各省督撫、民間團體、商會、地方士紳及海外僑商舉行更大規模的請願活動。

湖南官僚試辦公債

8.20 湖南巡撫楊文鼎上奏清廷，請求參照直隸、湖北的辦法試辦公債，獲清廷批準。

湘省計劃募集公債 120 萬兩，以常寧水口山鉛礦盈利償還，本息分攤，6 年還清。水口山鉛礦每年可獲利 30 萬兩，擬每年從中提取 20.5 萬兩償還公債本息。

《少年中國晨報》

8.19 同盟會機關報《少年中國晨報》在美國舊金山創刊。

《少年中國晨報》原名《少年中國週刊》。該報由李是男、黃超伍等編輯主辦，宣傳革命思想，號召推翻清政府，同改良派的《世界報》進行了長期論戰。袁世凱獨裁統治期間，該報發表大量文章，激烈抨擊袁世凱，並積極響應、支持國內的討袁護國戰爭。該報還經常刊載同盟會負責人孫中山、黃興等的革命政見及活動，在海外影響頗大。



8.22 湯壽潛致電清廷軍機處，指責盛宣懷為浙路風潮的"罪魁禍首"，請求將盛"調離路事，以謝天下"。由於持積極的借外資築鐵路態度，剛當上郵傳部右侍郎的盛宣懷普遍受到輿論的激烈抨擊。圖為當時發表的諷刺畫。

1 清廷下令各部院堂官、各督撫嚴勵懲治貪官污吏。

1 清政府與英國倫敦菲色爾公司訂立借款 45 萬鎊合同，收贖京漢鐵路。

2 福州民衆召開拒土大會，禁止鄰省鴉片進入本省。

3 湖北數千難民流亡到黑龍江。

4 浙江、安徽暴雨成災。

5 英署使向外務部提出要求，西藏內政改變，不得妨害尼泊爾、不丹、哲孟雄。

6 福建詔安的"奉天命明朝軍"起事，與官兵交戰。

8 中國和俄國訂立《松花江行船章程》。

10 廣西全州清鄉激起民變。

11 農工商部受命會同各督撫調查礦產，籌劃開辦。

13 外務部復英署使，申明尼泊爾為中國屬邦。

15 清政府與日本訂立 250 萬日元借款合同，用於收贖京漢鐵路。

15 國會請願代表團議決在資政院開院時上書請願，另告各省諮議局，如達不到目的，各局同時解散。

17 清廷任命唐紹儀代理郵傳部尚書，盛宣懷赴郵傳部右侍郎任，並協助度支部辦理有關幣制事宜。

18 載洵離開北京赴上海，轉往日、美考察海軍。

18 廣東大埔鄉民因反抗調查戶口，被官兵擊斃多人。

19 東三省總督錫良請求設立墾務局，並借外債 3000 萬兩，用於設立實業銀行、移民開墾、開礦築路等。

22 奉天新民府屬 4 鄉水災，淹沒土地 1.7 萬餘畝，房屋倒塌 7000 餘間。

23 江西提學使、浙路總理湯壽潛因指責盛宣懷被革職。

24 日本水災，清廷命出使大臣汪大燮前往慰問，並捐贈 10 萬元助賑。

25 各省按察使改為提法使。

28 清廷任命大學士陸潤庠為禁烟大臣。

29 《小說月報》創刊，由商務印書館總發行。

31 錫良主張奉天葫蘆島港工程與錦璦鐵路兼營。

2　溫宗堯主張趁英國、俄國各有忌憚之時，迅速調整西藏內政，恢復主權。

5　安徽蒙城、鳳臺饑民起事。

6　中國報界俱進會在南京成立，為中國首家全國性新聞團體。宗旨為團結報界同仁，追求新聞、言論自由。

8　俄國輪船在松花江被劫。

10　錫良、瑞澂向清廷提出，募借外債 10 萬兩，在 10 年內完成粵漢、川藏、張恰、伊黑 4 段鐵路幹路。

13　浙江鐵路股東集會，請求總理湯壽潛留任。

15　英、美、德、法等國公使照會外務部，要求敦促郵傳部與這 4 個國家的銀行商議湖廣鐵路借款事。

15　廣東連州鄉民擁入城內，焚毀學堂。

16　浙江巡扶增韞請求留任湯壽潛為浙江鐵路總理，受到清廷指責。

19　清政府改革民族政策，廢除部分舊例。

21　美國婦女觀光團一行 80 人抵滬。

21　安徽饑民大隊進入河南歸德府境內騷擾。

22　雲貴總督李經羲電各省督撫，主張先設內閣國會，再行借款築路。

24　美國實業團赴南京參觀勸業會。

24　清廷舉行法官考試。

25　上海水上警察正式開始巡察，有巡邏船 5 艘。

26　清廷下令近畿陸軍各鎮均歸陸軍部直接管轄，裁撤近畿督練公所。

26　清廷改四川鹽茶道為鹽運使，並設奉天鹽運使。

27　吉林、黑龍江、河南、山西、福建、雲南等省督撫因未能清除種植鴉片受懲處。

28　徐世昌與德華銀行及英、法華中鐵路公司訂立津浦鐵路 5 厘利息續借款合同。

30　浙江于潛鄉民擄走學堂教員、校長及紳董。

30　江海關道蔡乃煌因“營私圖利、居心狡詐”被清廷革職。

△　自本月起，北德國輪船公司的郵輪每月定期停靠青島港 1 次。

振武學社成立·湖北黨人待變

9.18　湖北革命黨人在武昌成立振武學社。

群治學社被清政府偵破后，湖北新軍中革命黨人楊王鵬、李抱良、章裕昆等人聚議，決定把群治學社易名爲振武學社，以便繼續活動。

該學社推舉楊王鵬爲社長，並設幹部會，由新軍各標的革命分子派代表參加。該學社以蛇山蘄春學社作爲各標、營的聯絡機構，借“講求武學”爲名，在新軍中進行革命活動。振武學社的組織機構較群治學社更爲嚴密，行動也更爲謹慎。爲防止泄密，學社規定各營不能互相聯系，營代表衹能執行標代表之命。

儘管如此，學社還是被協統領黎元洪查知，幸虧黎不願擴大事態，僅將楊王鵬開除軍籍了結，革命力量因此得以保存。代行主持社務的蔣翊武決定靜觀待變。



振武學社主要主持人蔣翊武。

“開放東三省”

9.25　奉天鹽運使熊希齡奏請開放東三省，他說:“日併朝鮮，滿洲益危，非大變政策無以救亡圖存。”他主張裁撤東三省各關，作爲無稅口岸，以10年爲期限；修改東三省通商條，允許各國商人雜居内地；允許各國商人在東三省設立礦産森林公司，招股承辦；加借外債，經營移民開墾。

該奏議得到東三省總督錫良及外務部的支持。

同盟會滲入桂境

本月　同盟會勢力滲入廣西，桂林軍學界成立廣西同盟支部。梧州、潯州、南寧、柳州亦先後成立同盟會分部。

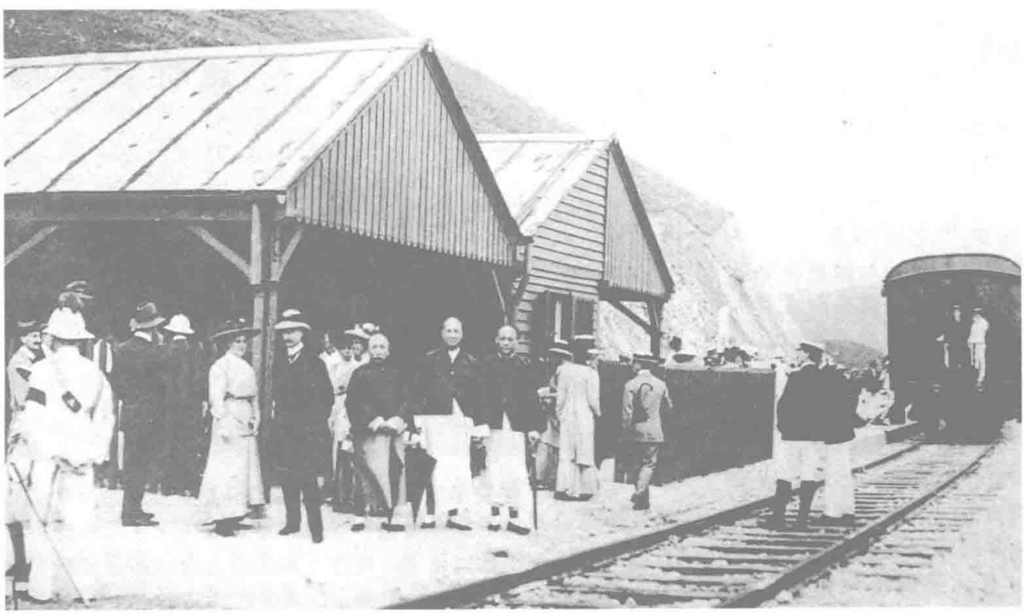
廣西同盟會支部設在福棠街 2 號，入盟的有百餘人，推選耿毅爲支部長。梧州因地處交通要道，接近港穗，上通潯、柳、南寧，所以與桂林同被同盟會視爲核心地區。孫中山特派劉崛駐在梧州，主持梧州分部事務。

王高昇火燒迪化

9.18　陜甘游民王高昇率衆放火焚燒迪化，被官軍所斃。

本年 4、5 兩月，迪化接連發生糾紛、械鬥後，直隸籍人與陝甘籍人矛盾激化。隨後，天津籍的騎兵營提調田熙年濫殺其甘籍衛兵蔣興奎，更使事態火上澆油。既是甘籍人、又是哥老會成員的王高昇今日率衆至巡撫衙署示威並縱火焚燒津幫商人所在的鬧市區。混亂中，王高昇被軍警擒殺。

本月　廣九鐵路之香港路段完工。該路段從尖沙咀築至羅湖，全長為 35.22 公里。圖為 1910 年的羅湖車站。





資政院舊址。

資政院終於成立了

10·3 中央資政院經數年的籌議，今日在北京正式舉行開幕大典。

清政府於1906年宣布"預備立憲"以後，次年9月便開始籌備設立資政院，作爲建立議會的基礎。溥倫、孫家鼐被委派爲資政院總裁，會同軍機處擬訂院章。院章規定：資政院設總裁2人、副總裁2人，均由清政府"欽派"；議員分欽選、互選2種，各100名。資政院會議性質分常會議和臨時會議，職權爲議定國家預算、決算、稅法、公債，制定法規，彈劾大臣及議定奉特旨交議的事項，但議決事項須經朝廷裁定。

兩廣總督岑春煊認爲設立資政院的妙處爲"專設一輿論總匯之地"，"使資政院爲輿論之冲，政府得安行其政策，用意至爲深遠"。直隸總督袁世凱也稱它能使全國輿論絲聯繩結，若網在綱，收臣民望治之心，變亂爲治。

第三次立憲請願浪潮

10·7 國會請願同志會孫洪伊、李長生等人發起第三次國會請願運動，請願得到多省督撫的大力贊助。

本日，國會請願團孫洪伊、李長生等20餘人赴攝政王府上請願書，途中遇上東三省旅京學生趙振清、牛廣生等人，他們割臂股，寫下血書，決心用鮮血換國會。攝政王載灃拒絕接見請願團，由肅王善耆接請願書轉呈。請願書要求載灃不要葉公好龍，應速開國會，否則"雖欲從容立憲，不可得矣"。

9日，請願團上書資政院，指出責任内閣爲"憲政之本"，國會又爲本之本，本若不立，末就無處可附。

同時，各省諮議局紛紛響應請願團的行動。在天津、河南、四川、福建等省，均召開了有數千人參加的請願大會，並分別向各省督撫呈遞"請開國會書"。

25日，全國18省總督、巡撫、將軍聯名致電軍機處，請其代奏朝廷，懇求"聖明獨斷"，"定以明年開設國會"。

28日，資政院上奏朝廷，要求"提前設立上下議院，以維危局，以安群情"。

首屆全運會

10·18 爲期5天的全國學校區分隊第一次體育同盟會，在南京南洋勸業會場舉行。辛亥革命後，這次運動會被追認爲第一屆全運會。

運動會由上海基督教青年會主辦，組織工作幾乎全都聘請外籍人員擔任。運動會的規模很小，設備簡陋，比賽項目僅有田徑、足球、網球和籃球。運動員也衹有華北、武漢、吳寧（蘇州、南京）、上海、華南5個區的140人。

這次運動會的最高成績：100碼爲10秒8，220碼25秒，120碼15秒8，跳高5.4英尺，跳遠19.5英尺，撐杆跳9.8英尺。這次運動會每天參觀者達4萬多人。

小說家吳趼人病逝

10·21 近代著名小說家吳沃堯在上海病逝。

吳沃堯生於1866年，字趼人，廣東南海人，曾居佛山，故號我佛山人。20歲到上海闖蕩，一度客居山東，遠游日本。1904年任《楚報》主筆，1906年編《月月小說》。所著小說甚豐，代表作爲《二十年目睹之怪現狀》。其作品多揭露清末政治腐敗、社會黑暗，被譽爲譴責小說代表作家。



3 清廷獎勵歸國留學生吳乃琛、司作謙、羅忠詒等人，給予各科進士或舉人。

5 雲貴總督李經羲、湖廣總督瑞澂聯名致電各省督撫，徵求關於設内閣、開國會的意見。

6 德國人在上海創辦中文《協和報》。

6 四川定鄉兵變。

8 清廷撥款10萬兩，賑濟江蘇徐州地區水災災民。

8 在各省擁有17個分號的上海原豐銀號倒閉。

10 度支部尚書載澤、郵傳部侍郎盛宣懷被任命為查辦開平礦案事務大臣。

11 《民籲日報》被封後，于右任又創辦《民立報》。

12 蒙古實業公司開幕。

14 上海市面吃緊，清廷允許張人駿借洋款酌濟，並撥庫銀50萬兩。

14 盛宣懷捐資籌建上海圖書館。

15 上海工部局普查人口，上海共有人口約125萬。

17 英署使照會外務部，對駐藏大臣致不丹國主文書的命令語氣表示不滿，今後中國與不丹文書，應由英國政府轉達。

17 華俄道勝銀行因營業不振，與北方銀行合併。

19 保定各學堂學生罷課，要求速開國會，保護東三省路礦權利。

20 吉林咨議局代表全省民衆籲請立即召開國會，挽救東三省危局。

22 英、美、德、法等國公使照會外務部，要求履行1909年6月6日與張之洞簽訂的粵漢、川漢鐵路借款合同。

25 東三省總督錫良等聯合電請立即組織内閣，定明年開設國會。

27 美國摩根公司和中國簽訂協議，向中國提供5000萬美元的貸款，幫助中國改革幣制及興建東三省企業。

28 外務部復英署使，聲明不丹、尼泊爾為中國藩屬。

30 河南巡撫寶棻奏請速頒布欽定憲法。

31 《平民日報》在廣州創刊，有"内地第一革命機關日報"之稱。

△ 任天知組織新劇團體進化團。

1910·11

2 順直諮議局議決收回開平礦產。

4 清廷將《大清刑律》交資政院討論。楊度陳述批判封建家族主義原則。

4 京師圖書館委員會成立，館址設在什刹海的廣化寺。

4 清廷發布諭旨，將9年預備立憲期限縮改為5年，並預行組織內閣。

4 浙江遂昌鄉民反抗勒派雜捐學租，搗毀學堂、監獄、巡警總局，圍困衙署。

5 資政院總裁溥倫、度支部尚書載澤被任命為纂擬憲法大臣。

5 上海法租界各肉舖店主舉行罷市，要求對原宰殺章程進行修改。

7 清廷懲處濫殺無辜的山東萊陽地方文武各官。

8 《時報》發表《讀初三日上諭感言》，指出靠和平請願辦法，不會得到結果。

9 廣東諮議局議長易學清、副議長邱逢甲及議員陳炯明等因禁賭案未獲通過，憤而辭職。

13 山西大學堂西學齋從傳教士手中收回。

13 袁大化被任命為新疆新一任巡撫。

13 中國國民禁烟會在北京成立。

16 河南長葛鄉民反對加稅，聚衆搗毀縣署。

17 美副總領事海德禮控告《中外日報》刊登的插圖有意毀謗美國。

23 中國醫院正式開辦，每日治病200餘人。

25 資政院討論彈劾軍機大臣案。

27 雲南大姚陳可培率衆攻佔縣城，自稱大元帥。

28 清政府禁止各省彩票在京城銷售。

29 河南葉縣裕州2萬民衆，反抗加稅。

29 澳門葡兵滋事，驅逐教徒。

△ 清軍協統黎元洪逼走湖北新軍中振武學社社長楊王鵬，學社由蔣翊武繼續主持。

△ 趙鳳昌、熊希齡、張謇與美商舉行會談，洽商中美聯合開辦銀行、航業、商品陳列所，以及設置商品調查員等事宜。

革命黨人爭論武昌起義價值

本月 革命黨人楊時杰提出在武昌發動起義，即被指責爲痴人說夢，遭到否定。

在日本東京的革命黨人雲集“經世學社”，商討回國發動起義的地點。多數人認爲，清廷在邊遠省份力量薄弱，而革命黨人又較易潛入，因此力主在西南偏僻省份起事。衹有湖北人楊時杰力排衆議，他認爲在武昌起義最爲有利。他列舉了武昌在地理、工業、新軍、餉源等方面的有利條件，認爲武昌“苟舉兵，當可震動全國，推翻清室；即不然，亦可背城借一，以張吾之聲勢”。對於他的提議，宋教仁認爲衹是個理想，譚人鳳更指責他是痴人說夢。直到1911年9月，同盟會考慮首先起義的起點仍是廣東，或雲南、四川，從未考慮過湖北。

孫中山召開檳榔嶼秘密會議

本月 孫中山召集各路骨幹，在馬來西亞檳榔嶼召開秘密會議。

參加會議的有同盟會骨幹黄興、趙聲、胡漢民等，還有南洋檳榔嶼、怡保、芙蓉等地同盟會代表，以及南洋光復會領導人李燮和等。針對黄興等人因屢遭失敗而喪失信心的情況，孫中山鼓勵衆人說：“革命風潮已盛，華僑之思想已開，從今而後，衹慮吾人之無計劃，無勇氣耳。”他要衆人“乘此良機，重謀大舉”，並强調要作充分準備。

在孫中山的鼓勵下，與會者一致同意再發動一次大規模的廣州起義。起義仍以廣州新軍爲骨幹，另選500名革命黨人爲敢死隊，計劃佔領廣州後，由黄興和趙聲分別率軍向湖南、江西出兵北伐。

華僑鄺佐治謀刺清廷海軍大臣

本月 旅美華僑鄺佐治因在舊金山屋倫車站謀刺清廷籌辦海軍大臣載洵未遂，被判處徒刑14年。

9月，載洵等人經日本前往美國考察海軍。鄺佐治認爲載洵此行，非爲中國的公益，而是爲了訂造戰艦，鎮壓國内革命。他和朱卓文購買了手槍、子彈，準備行刺。

載洵在屋倫車站剛下車，混在人群中的鄺佐治即伸手入褲袋，準備拔槍射擊。但他怕誤傷載洵身邊的美國人，稍一猶豫，便被美國偵探發覺，當場被拘捕，裝滿子彈的手槍被搜出。

在法庭上，鄺佐治坦言承認自己是革命黨人。他聲明，他與載洵並無私怨，行刺衹是出於愛國熱忱，要把中國變爲民主自由的國家。

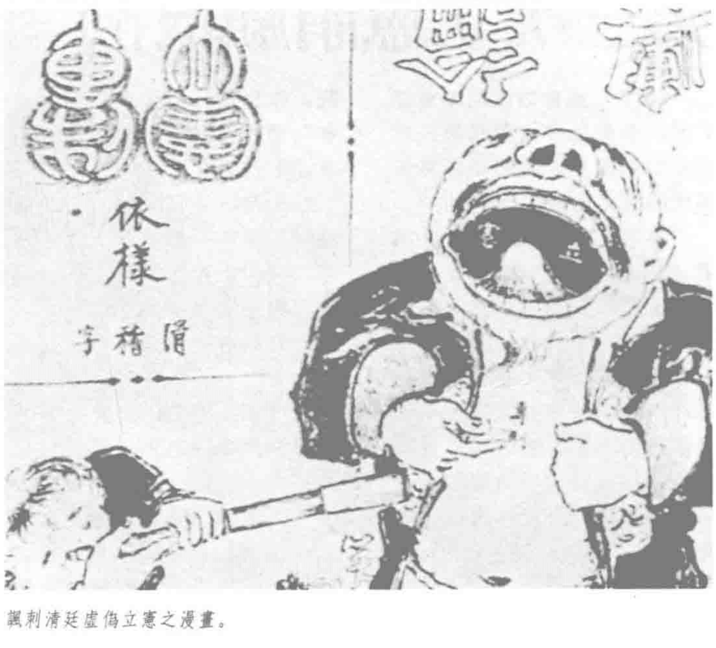
王公大臣會議：提前召開國會·斷絕立憲請願

11.3 爲緩和局勢，擺脱因立憲派掀起第三次國會請願而造成的政治困境，攝政王載灃召集王公大臣會議，商議對策。

第三次國會請願運動得到18省督撫大力贊助，令清廷當權者進退維谷，難以定奪。答應請願者要求，則實在不願意；拒絶要求，又難向衆多督撫交代。經這次會議商討，清廷決定采取折衷的方法，先設内閣，並將召集國會的期限縮短爲3年。

4日，清廷發布上諭，決定在“宣統五年實行開設議院”，並聲明這“是朝廷之獨斷，應即作爲確定年限，一經宣佈，萬不能再議更張”。如果再有人借請開國會的名義煽動民衆，以圖破壞，必定依法懲辦。同日，清廷再下諭旨，要民政部和各省督撫切實勸諭各省請願代表，“令即日散歸，各安職業，靜候朝廷詳定一切，次第施行”。

第三次請願又未達目的，而依靠請願以達到政治改革的道路被清廷堵死，國會請願團終於被迫解散。



諷刺清廷虛偽立憲之漫畫。

強行遣返請願代表

12.24 清廷下令遣返國會請願代表團代表，並嚴令各省督撫彈壓請願者，國會請願運動徹底失敗。

上月清廷宣佈將開設國會時間定在宣統五年，並聲稱“萬不能再議更張”，否則“依法懲處”。國會請願團並不甘心就此罷手。

本月4日，奉天各界士紳民衆1萬餘人手持請開國會的旗幟，在省公署前伏地而泣，要求明年召開國會。

6日，再次請願。

11日，東三省總督錫良奏請明年即開國會。

21日，直隸總督陳夔龍代順直諮議局奏請明年召開國會。

本日，命民政部步軍統領衙門將東三省到京要求速開國會的請願代表押回原籍，並嚴令各督撫，對民衆開導不成，就强力彈壓。

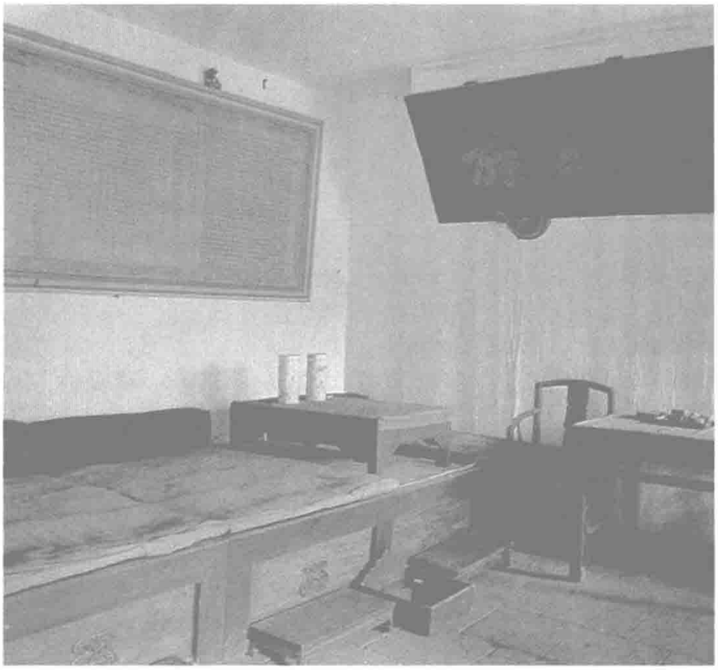
《大清著作權律》

本年 清政府制定了《大清著作權律》。

本世紀初，清政府預備立憲，委任沈家本、伍廷芳爲修訂法律大臣，引進西方的法律體系和原則，制訂一系列專門法律。1908年，清政府派駐德國代辦和商務參贊，以觀察員身份參加《保護文學藝術作品伯爾尼公約》成員國大會。《大清著作權律》就是參照《伯爾尼公約》制定的。

《大清著作權律》共5章55條。它規定，文藝、圖畫、貼本、照片、雕刻、模型都屬於著作權律保護的範圍，其版權爲作者所有，他人不得複制、剽竊、竄改、冒名刊行、用以抵償債務等等，違者可訴諸法律。

該《著作權律》一直沿用至1915年。



原軍機處內景。

資政院接連彈劾軍機處

12.18 資政院首次向“掌軍國大政，以贊機務”的軍機處的權威冲擊，兩度彈劾軍機大臣。

資政院開院後，在處理湖南巡撫楊文升未經諮議局決議即發行公債的問題上，與朝廷意見不合。資政院要求軍機大臣到資政院答復質詢，但軍機大臣們又不予理睬。

軍機處的態度最終將議員們激怒。上月25日，資政院決定彈劾軍機處。本日，資政院上奏朝廷，指責軍機大臣“奉職無狀，不負責任，有參予國務之名，無輔弼行政之實，持祿保位，背公營私”，請求清廷迅速組織內閣。在內閣未成立之前，要明確宣佈軍機大臣所擔負的責任。

清廷駁回資政院的彈劾。同日，軍機大臣奕劻申請辭職，清廷下詔不準。

19日，資政院決定再次彈劾軍機大臣，會議上議員劉春霖等人對清廷袒護軍機處極爲激憤。

26日，奕劻再次請求辭去軍機大臣及總理外務部事務的職務。清廷降諭，對其極力挽留。

資政院的第二次彈劾奏章，亦被朝廷壓下來，不予答復。

肺鼠疫肆虐東北 災情難以遏制

本月 東北三省各地肺鼠疫流行，災情蔓延極快，染病者死亡率幾達百分之百。

疫情來勢洶洶，讓醫務人員束手無策。留學英國獲醫學博士學位的伍連德被派往東北，他向清廷建議，將3000具暴露於野的疫尸立即火化，得到清廷同意，鼠疫蔓延纔得以初步抑制。

直至近半年後，肺鼠疫纔漸被撲滅。據不完全統計，在這一重大災禍中，東三省有近6萬人染病死亡。

1910•12

2 廣西各地災荒嚴重，饑民頻起暴動。

2 俄國政府決定暫時從緩兼併北滿，但須保持在該地區的權利。

2 檳榔嶼革命黨人創辦《光華報》，批判保皇論點。

3 慶親王奕劻遇刺幸免。

4 清廷改籌辦海軍處為海軍部，任載洵為海軍大臣；改陸軍部尚書為陸軍大臣，由尚書蔭昌擔任。

6 南洋英當局以孫中山的活動“妨礙地方治安”為名勒令其出境，孫中山赴歐美。

6 清廷任命海軍提督薩鎮冰統制巡洋長江艦隊。

8 廣東連州民亂再起。

10 馮煦被任命為江皖籌賑大臣。

11 錫良提出在1911年盡快召開國會，遭到清廷拒絕。

12 漳廈鐵路通車。

14 清廷下令分別獎懲各省籌備憲政主管人員。

14 梅寶璣等人在漢口創辦《大江白話報》，詹大悲任主筆。

15 臺灣花蓮港至鯉魚的鐵路通車。

21 直隸總督陳夔龍向清廷匯報，順直諮議局議長等人請求在1911年開國會，被清廷拒絕。

23 清廷發出通告，不準聚衆集議，“請願同志會”亦飭解散，如有糾衆違抗者，即嚴厲查辦。

25 清廷命憲政編查館擬定籌備內閣官制清單。

27 候補五品京堂劉錦藻進呈所纂《皇朝續文獻通考》，被獎勵給予內閣侍讀學士銜。

29 四川全省學界罷課，要求速開國會。

30 朝廷準資政院延長會期10天。

30 資政院請求下令剪髮易服，清廷拒絕。

30 臺灣朝日座劇場落成。

△ 英文《北京日報》在北京創刊，主筆為顏惠慶。

△ 上海集成圖書公司創辦《上海雜誌》，以圖畫為主、文字為輔，重點報導上海時事。

△ 日本大倉財閥大倉喜八郎以中日合辦名義在遼寧本溪成立本溪湖煤礦有限公司。

△ 南京金陵大學建校，由匯文、宏育書院合併而成。

1911•1

2　清廷下令學部、各省督撫隨時彈壓學生請願。

2　郵傳部從1月30日開始正式接受各省官辦電報局的申請。

5　上海市第一個輪渡碼頭開始營運。

6　盛宣懷被任命為郵傳部尚書，李經方、吳鬱生為左右侍郎。

7　溫朝鐘率3000人攻陷四川黔江。

7　上海商人罷市，要求減輕房租，公共租界和閘北區各商店均閉門停市，第二天擴大到南市。

9　天津“全國學界同志會”會長溫世霖，通電各省罷課，要求速開國會。

11　資政院提議修築張恰、張錦、庫伊3條鐵路。

12　駐京俄國公使廓索維慈照會外務部，要求續訂1881年條約。

12　清政府召四川總督趙爾巽進京，由布政使王人文代理其職務。

17　廣州將軍兼署兩廣總督增祺建議允許香洲自開商埠，定為免稅口岸。

18　黃興自新加坡抵香港，與趙聲等籌組統籌部，主持廣州起義籌備工作。

18　英使照會外務部，聲明尼泊爾為自治之國，不丹與英國有特殊條約。

19　英國軍隊侵佔中緬邊境的雲南片馬。

19　考察憲政大臣李家駒將《日本租稅制度考》和《會計制度考》呈獻清廷。

20　上海《國粹學報》停刊。

22　外務部商請各國派醫士前往哈爾濱考察防範鼠疫。

25　清廷任命鎮國將軍載振為頭等專使大臣，前往英國祝賀喬治五世國王加冕。

25　清廷頒佈新刑律及暫行章程。

26　學部向清廷報告1908年的第二次教育統計數據，全國學校總計47995所，在校學生1300739人。

28　清廷頒佈年預算案，總數約3億兩。

29　新修訂的《報律》頒行。

黃鶴集會

1.30　革命黨人在武昌黃鶴樓，舉行文學社成立大會。

湖北新軍革命團體出於秘密工作的需要，經常更換名字以迷惑當局。去年8月，群治學社更名爲振武學社後，人數迅速增至近千人。12月，振武學社的活動又被第二十一混成協協統黎元洪偵知，革命黨人決定更名爲文學社。

成立大會推舉蔣翊武爲文學社社長，詹大悲爲文書部長，劉復基爲評議部長。會議決定擴大組織，發展力量，借“研究文學”爲名，在新軍士兵中發展社員，並出版《大江報》，免費派送給各營隊。文學社成立僅1個月，就在除馬八標外的湖北新軍各部都發展了社員。

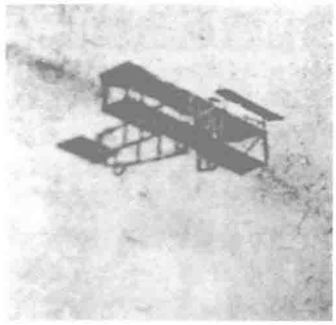
爭辯刑律

1.8　資政院開會，再次就新刑律發生激烈辯論。

去年，法律館參照西方和日本法律條款，擬定了新刑律。資政院欽選議員勞乃宣等大力反對，並運動百餘人署名提出修正案，要把新刑律納入倫理道德的軌道。周震麟、陳紹唐等則組成“新律維持會”，指斥“勞黨”守舊。12月18日，資政院開會討論新刑律，雙方爭論激烈。

在此次會議上，雙方再次針鋒相對，尤以“處女和奸”是否有罪爲爭論焦點，最後以記名投票方式表決。贊成有罪者77人，不贊成有罪者42人。

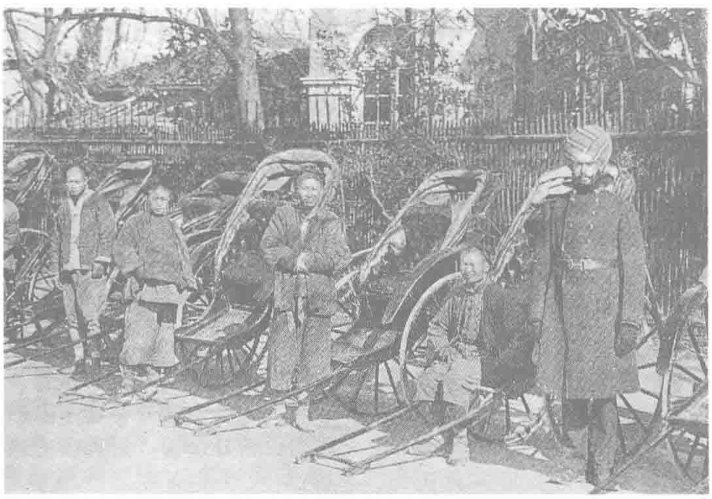
新刑律之爭“極一時之盛”，導致資政院欽選議員和民選議員走向分裂。



上海法人飛行表演

1.10　法國人環龍攜飛機兩架來到上海，爲中國人表演飛行，宣傳航空事業。

環龍是第一個來華表演飛行的外國人。他駕駛“桑麻”式雙翼機在上海江灣跑馬場舉行了幾場飛行表演。5月6日，他的飛機在飛行時發生故障，環龍不幸當場摔死。他原擬赴京津地區表演及在天津設立飛行學堂的計劃未能實現。



租界中，中國車夫與英國人雇用的印度巡捕。

漢口租界辱華事件引發連鎖命案

1.21　漢口人力車夫吳一狗在英租界拉客時，無意間車輪撞了1名英國巡捕的腳，竟被此巡捕活活踢死。4名華人目睹慘狀，上前爲之打抱不平，也當場被拘送巡捕房關押。

此事激起3000多人力車夫和漢口民衆的強烈憤慨。22日，全體車夫罷工，400餘名車夫聚衆在租界各處向巡捕投擲石塊。英國領事派出水兵以武力鎮壓，擊斃10人，擊傷14人。

23日，武漢各界民衆數萬人舉行集會，強烈抗議英國巡捕濫殺無辜、制造血案的暴行。

長株路段通車

1.29　粵漢鐵路長沙至株洲路段工程歷時1年5個月全面竣工，舉行試通車儀式。

自從1909年6月清政府與3國銀行團簽訂湘鄂境內粵漢鐵路借款合同後，湖南紳民強烈反對，爲了證明湘人自築鐵路的能力，立即於8月26日，動工興建粵漢鐵路的長株路段，先從株洲興築幹綫，再從昭山之易家灣分2段施工：一段南下20公里至株洲，一段北上30公里至長沙。

山海關設檢疫局

1.13　鑒於東三省鼠疫流行導致人口大量死亡，清廷下令在山海關一帶設置檢疫局，嚴防疫情蔓延入關，並撥款在奉天增設醫院及檢疫所。

27日，清廷下令停開由奉天至山海關的客車。由東北各港口開往上海的船隻，也一律停候查疫。

1911·2



2·20 東三省鼠疫有蔓延直、魯兩省之勢，清政府下令民政部及東三省、直、魯各督撫全力撲滅之。隨之清政府耗資1000餘萬兩，設立了民政部防疫局、京師衛生警察隊和奉天萬國鼠疫研究會等。此舉為中國衛生防疫事業之發軔。

圖為趕赴重災區哈爾濱的中國防疫隊。

再謀廣州起義 黨人海外籌資

2·4 革命黨人譚人鳳抵達香港，與黃興等共商聯絡長江流域各省策應廣州起義的有關事宜。

去年11月同盟會檳榔嶼會議決定在廣州再次發動起義。上月18日，黃興到香港組建起義統籌部，黃興、趙聲分任正副部長。與此同時，海外革命黨人在孫中山領導下，四出宣傳革命，分頭向南洋及歐美華僑募借餉款。海外各地共計義捐15.7萬餘元。

5日，譚人鳳離開香港，23日抵達武漢，與湖北革命黨人策劃舉事。黃興同時派人赴江浙皖一帶聯絡。廣州起義已箭在弦上。



孫中山於本月在加拿大籌款時與華僑合影。

俄國6項強權要求

2·16 沙俄政府借修改1881年中俄簽訂的《伊犁通商條約》之機，派其駐華公使廓索維慈向清政府外務部提出6項侵權要求。

這6項要求的主要內容是：俄國可以在中俄邊界中方的100里領土範圍內對中國出口商品自由徵稅；俄國人可以在蒙古和天山南北自由往來及居住，從事貿易一概免稅；俄國享有在科布多、烏里雅蘇臺、哈密、奇臺4處設立領事機構的權力；除以上4個地方外，還須在伊犁、塔城、庫倫、喀什噶爾、烏魯木齊及張家口等地，準許俄國人購買土地，建造房屋。

廓索維慈還宣稱，中國政府如不應允這6項要求，俄國將"自由行動"。3月27日，清政府外務部表示完全應允俄國的要求。

4 清廷指示出使英國大臣劉玉麟向英國交涉，要求撤退雲南片馬的英國軍隊。

8 上海協和絲廠女工300餘人罷工，反對削減工資。

8 臺灣阿里山登山鐵路通車。

11 周佩宣等發起成立世界女子協會，以聯絡女界情誼，振興女權。

11 日本關東都督大島義昌會晤東三省總督錫良，商討中日聯合防疫。

11 臺灣黃玉階等人創立的斷髮會在臺北大稻埕公學校舉行斷髮大會，獎勵臺灣民衆剪除辮髮。

12 安奉鐵路日本巡警槍殺1名中國人。

14 度支部將《全國預算章程》提交給清廷。

16 班禪準備為達賴求恩，清廷指示駐藏大臣聯豫把握機會，準備商談。

18 外務部駁斥俄國公使要求的治外法權等要求。

19 日本代辦希望外務部迅速解決中俄懸案。

19 清廷派外務部右丞施肇基赴奉天，參加各國防疫會議。

21 俄國前國會議長古契科夫視察遠東至哈爾濱，在哈爾濱商務俱樂部宣揚俄國在東北的強硬方針。

21 清廷命軍機大臣、外務部、海軍部、度支部、郵傳部、軍諮處通盤籌劃對付俄國的軍事行動。

22 清廷批準郵傳部尚書盛宣懷的報告，撤銷梁士詒鐵路總局局長及交通銀行幫辦職務。

23 革命黨人譚人鳳到達武漢，與湖北革命黨人策劃舉事。

24 清政府發出通告停用刑訊，永遠廢除非法用刑、私刑。

26 劉揆一等留日學生在東京發起組織"留日中國國民會"，擬組建國民軍。

28 中俄各派會勘邊界大臣，並定於5月18日會勘額爾古納河和阿巴該圖嶺至塔爾巴干達呼山一帶邊界。

△ 趙爾豐在巴塘推行藏族學生新式教育實驗。

△ 楊實公、毛誦芬在廣州創立民展通訊社。

△ 同盟會廣西支部創辦《南風報》。

1911·3

1　民政部向清廷提出報告，請求編訂戶籍法。

1　大連港新開辦日滿俄水陸客貨聯運業務。

1　商務印書館創辦《少年雜誌》月刊。

1　主張反清革命的《民心》月刊在福州創刊。

3　清政府令陝督長庚嚴厲鎮壓甘肅武威會黨起事。

6　四川德格、春科、高日3土司改流，設邊北道、登科府等官，並改巴塘打箭爐為巴安、康定兩府，設康安道。

7　清廷派候補三品京堂張煜南考察南洋各埠商務，並招集華商經營長江一帶實業。

9　招商局總辦徐潤在上海逝世，終年74歲。

10　撫順千金寨中國警察與日本守備隊冲突，各死1人。

15　武昌文學社召開第一次代表大會，選舉蔣翊武、王憲章為正副社長。

17　清廷撤銷駐藏幫辦大臣，改設左右參贊。

19　國民禁烟會請廢除《中英鴉片條約》。

20　俄國政府不滿意中國對治外法權等要求的答復，聲言7天後采取自由行動。

22　大學士世續被任為資政院總裁，學部右侍郎李家駒任副總裁。

24　郵傳部尚書盛宣懷向日本正金銀行借款1000萬元，用以還清京漢鐵路借用度支部官款及各路借款本息。

25　湖北天門10餘萬饑民搶米店。

27　外務部完全接受俄國提出的治外法權等6條要求。

28　梁啓超從日本抵達臺灣，考察財政並籌款。

31　橫濱正金銀行與漢冶萍公司訂立第五次借款600萬元合約。

31　外務部再向英國公使聲明，不丹、尼泊爾為中國屬邦。

31　同盟會員、新軍排長劉文錦等50餘人在長沙開會，密謀起事。

△　程家檉等創立《北京國風日報》，以反對偽立憲及鼓動"中央革命"為宗旨。

△　同盟會會員陳耿夫、李孟哲、黃霄九等在廣州創辦《人權報》。

外蒙古：三多刮起新政旋風

本月　清政府駐庫倫辦事大臣三多在外蒙古大力推行"新政"。

三多首先改革外蒙的行政管理機構。在庫倫設立憲政籌備處、墾務局、交涉局、衛生局等約20個機構，以處理軍事、賦税、警察、衛生、教育、貿易等方面的事宜。"新政"的主要內容是：1.廢除不準漢人到蒙古墾荒的禁令，實行招民開荒，以充實邊防。2.設立兵備處，統領外蒙駐軍，並招募蒙、漢青壯年編練新軍，以加强邊防軍事實力。3.奏請朝廷盡快修築北京至恰克圖的張恰鐵路。4.興辦學校，加速人才培養，改變外蒙地區文化落後狀態。

三多"新政"的核心是鞏固外蒙邊防，以抵御沙俄的勢力擴張。它很快遭到沙俄干涉，同時也引起蒙古王公的疑慮和不滿。

全國商團聯合會

3.12　南北商團公會在上海斜橋西園召開有1000多人參加的特別大會，成立全國商團聯合會。聯合會決定致函全國，勸導各地組織商團會，然後組成義勇隊，以救亡圖存。宋教仁還在會上詳細報告了英國侵佔片馬、沙俄侵略蒙古和新疆的情形。4月8日，全國商團聯合會正式推李平書爲會長，沈縵雲、葉惠鈞爲副會長，虞洽卿爲名譽副會長。

最後的大太監李蓮英病故

3.4　曾受到慈禧太后寵信而權傾一時的大太監李蓮英病逝，終年64歲。

李蓮英是直隸河間（今屬河北）人。幼年父母早喪，以私販硝黄爲生，故有綽號"皮硝李"，曾因此獲罪入獄。出獄後改以補鞋爲業。咸豐年間，他經同鄉太監沈蘭玉引薦，自閹入宮。由於他性格機警，善伺人意，尤其是善於梳理各款新式髮髻，獲得慈禧太后寵信，由梳頭房太監一步登天，擢陞爲總管太監，後又被破例賜以二品頂戴。

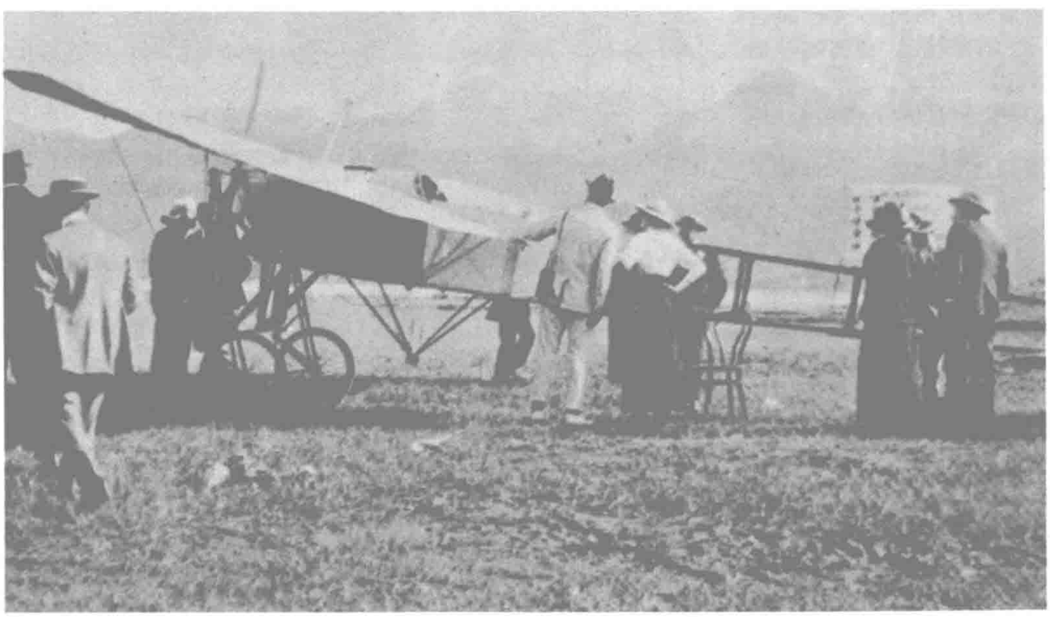
李蓮英在宮中50餘年間，怙勢弄權，賣官鬻爵，廣植黨羽，干預朝權，以至內自軍機大臣，外至各省督撫，無不爭相與之結納。戊戌年間，他協助慈禧清除光緒帝和維新派，八國聯軍侵入北京時，護隨慈禧逃往西安。慈禧死後，他退居宮外。

"中國敢死團"

3.20　朱家驊組織的"中國敢死團"在上海日華照相館召開成立大會。

朱家驊是浙江吳興人，當時是上海同濟德文醫學校學生。他組織中國敢死團的目的在於"聯絡敢死同志，爲國家後盾"。敢死團由朱家驊任團長，徐霽生任總務，成員大多數是學生、軍警、軍官等。1912年，敢死團解散，朱家驊赴德國學地質。

3.18　香港進行有史以來第一次飛機飛行表演，由英國遠東航空公司主辦。表演地點選擇在沙田火車站附近的沙灘上，為滿足衆多市民的觀賞欲，廣九鐵路當局還特設專列運送觀衆。圖為當日港督盧押參加首航試飛儀式。





起義失敗被俘人員。

72 烈士血染羊城·同盟會十次起義

4.27 下午5時30分，黃興率120餘名敢死隊員直撲兩廣總督署，發動了同盟會的第十次武裝起義——廣州起義。

經3個月的籌劃準備，黃興於8日在香港召開統籌部發難會議，將在廣州舉事的時間定在13日，並擬分10路進攻。由於溫生才行刺孚琦，廣東當局加强了戒備，加之部分款項、槍械未到，原定計劃被迫延期。23日，黃興潛入廣州，成立起義指揮部。廣東當局已風聞起義，加强了防備，並大肆搜捕革命黨人，形勢變得越來越不利。26日晚，黃興召集會議倉促間決定起事。

敢死隊突入總督署，總督張鳴岐逃走。起義軍焚毁總督署後，在東轅門外與水師提督李準的大隊親隨短兵相接。起義軍浴血奮戰，東奔西突，終因兵力嚴重不足而潰敗。

起義失敗後，黃興負傷逃回香港，喻培倫、方聲洞、林覺民等被捕殺，死難的同盟會會員有名可考者86人，其中72人的遺骸由潘達微等出面收葬於廣州東郊紅花崗。潘達微並把紅花崗改名爲黃花崗。

外蒙貴族策動獨立

本月 外蒙古各部王公，以會盟爲名，齊集庫倫。他們多次秘密開會，策劃外蒙“獨立”。

以掌教大喇嘛哲布尊丹巴爲首的外蒙古僧俗封建領主，見清王朝江河日下，早懷异心，更害怕庫倫辦事大臣三多推行“新政”會損害自身的政治、經濟特權。在沙俄駐庫倫領事的煽動下，他們暗中調集軍隊，伺機暴動以實現外蒙“獨立”。

奉天萬國鼠疫會議

4.3 去年起蔓延整個東三省的鼠疫引起相當廣泛的關注，中、英、美、俄、德、法、奥、意、荷、日、印11個國家的代表在奉天省城盛京召開萬國鼠疫會議。

會議推選伍連德爲萬國鼠疫研究會會長，並建議在北京設京師防疫事務局，在哈爾濱設東三省防疫站，在哈爾濱、滿洲里、三牲、大黑河、齊齊哈爾、拉哈爾、牛莊、安東等地設防疫醫院及檢疫所。

廣州將軍孚琦遇刺

4.8 廣州將軍孚琦在廣州燕塘觀看飛行家馮如飛行表演後回家途中，被革命黨人溫生才連擊4槍，當場斃命。

溫生才是南洋霹靂埠同盟會會員。1909年加入華僑組織的暗殺團。去年廣州新軍起義前，曾謀刺廣州將軍增祺未果。上月底，他從香港抵廣州，決意刺殺孚琦。溫生才開槍後被捕。審訊時溫談笑風生，稱此事乃一己所爲，並無同黨。15日，溫生才遇害。

1911·4

3 清廷頒佈盡忠節、守禮節、尚武勇、崇信義、敦樸素、重廉恥6條軍隊訓諭。

4 東三省測繪局正監測官焦濱因盜賣軍用地圖給日本，被處決。

9 庫瑪爾河金礦駐軍兵變，擊斃哨官，劫走廣信公司俄幣10餘萬盧布。

9 游美肄業館改名為清華學堂，並訂立章程，分中等科和高等科兩種，學習年限分為4年、8年。

9 清廷專使吳宗濂前往祝賀意大利50年立國慶典。

10 臺灣銀行在上海設立分行。

10 沙俄開始驅逐烏蘇里江東五溝中國人，祇準隻身出溝，不準攜帶牲畜、農具。

10 郵傳部與英國大東電綫公司及丹麥大北電綫公司訂立整頓電報電話借款協議。

11 英王加冕，巡洋艦隊統領程璧光奉命率領“海圻”艦前往英國祝賀。

12 湖南巡撫楊文鼎向清廷報告，稱湘人有能力自辦湘境鐵路，無需借款。

14 清廷任命張鳴岐為兩廣總督。

15 度支部尚書載澤與英、美、德、法4國銀行團簽訂幣制改革及東三省實業振興借款合同，借款額為1000萬英鎊。

16 商船學校在吳淞創立。

19 孫中山到達紐約，通過當地致公堂和同盟會組織募款。

19 出使德國大臣梁誠被委派出席海牙萬國禁烟會議。

20 東三省總督錫良因病辭職，趙爾巽被任為欽差大臣、東三省總督兼管三省將軍事務。

23 中國公學、復旦公學等校召開中國學界聯合成立大會。

24 兩廣總督張鳴岐探知革命黨人將起事，調兵防廣州。

28 奉天疫勢有所減緩，中日防疫會議撤銷。

29 全國教育聯合會在上海開幕。

29 清華學堂正式成立。

30 革命黨人攻入廣東佛山、順德，不久退出。

△《留日女學生會雜誌》在東京創刊。

△ 旅美華僑投資的新寧鐵路告竣。

1911·5

1 盛宣懷派李維格與日本制鐵所、横濱正金銀行訂立預借漢冶萍礦砂價值合同。

1 吉林省各學堂學生代表游行示威，集會反對列强瓜分中國，號召民衆“為國而憂”。

3 湖北共進會等團體召開緊急會議，確定今後應以湖北、湖南等長江中游地區為“中國革命之主要中心”。

3 江蘇咨議局與兩江總督張人駿爭論預算案，全體議員辭職。

8 吉林省城失火，市區各衙門大半化為灰燼，燒毁民房2500餘户。

8 資政院請求召開臨時會議討論借款事宜，未被批準。

8 臺灣總督府派警員討伐北勢土著居民，陷入苦戰，9名警察被打死。

9 中英簽訂禁烟條約，英國表示將逐年減少向中國出口鴉片，至1917年停止。

9 奕劻、那桐、徐世昌等向清政府請辭總理及協理職，未獲批準。

10 英國公使再次聲明否認不丹、尼泊爾為中國屬邦，威脅清政府如果對其干涉，英國即采取對抗行動。

10 文學社決定在武昌設立起義領導機關，由劉堯澂、蔡大輔常駐辦事。

11 文學社和共進社召開第一次團體合作會議，共商武裝起義。

15 臺灣東部鐵路全綫通車。

18 革命黨人趙聲在香港因病逝世，終年31歲。

18 清廷命端方督辦粤漢、川漢鐵路。

19 《時事報》和《輿論日報》合併，改名為《時事新報》刊行。主張主憲，介紹西方文化學術思潮。由汪詒年主編。

22 清廷命停收川湘兩省鐵路租股。同時查辦四川鐵路公司虧空巨款。

25 湖南省瀏陽縣民衆因米價大漲發起暴動，搗毁警察局、糧店。

28 成都川漢鐵路公司股東集會，要求政府收回國有成命，暫緩接收。

31 學部向清廷提議設立中央教育委員會。

清政府宣佈鐵路國有·民怨沸騰

5.9 清政府宣佈，全國鐵路幹路收歸國有，此前批準的幹路商辦各案一律取消。消息傳出，全國震動。

收歸國有的鐵路綫包括：北京至漢口的京漢綫、漢口至廣州的粤漢綫、北京經張家口至恰克圖的京恰綫、北京經齊齊哈爾至琿春的東幹綫和成都至漢口的川漢綫。

其中，川漢鐵路從1903年起，經四川紳民極力爭取，至1907年經清廷批準改爲商辦。到1909年，川路集股總額達1170多萬兩，其宜昌至萬縣段已經動工。粤漢鐵路修築權則在湖南、湖北、廣東紳民爭取下，於1905年從美國合興公司贖回，此後，3省紳民大舉籌款，並開始自築。

全國鐵路的商辦潮流，顯然有礙列强在華利益，各國一再對清政府施加壓力，指其“縱容百姓，專與外國人爲難”，使“中國前途叵測”。清政府中以郵傳部大臣盛宣懷爲代表的一批親洋官僚，亦鼓吹借債築路“爲我國第一救亡政策”，並開始策劃先將鐵路國有，再借債築路。

清廷的政策激起民怨。10日，湖南商辦鐵路公司致電清廷，强調“湘路修有成路，力能完全自辦”。長沙各界群衆連日集會，反對鐵路國有，其中14日的集會與會者達數萬人。湖南省咨議局則致電有關省咨議局，呼籲共同反對清廷這一政策。16日，各民衆團體決議：分段開工修路；抵制來湘接管路綫的中央官員和外國人；政府如不收回成命，則以閉市、停課、抗租相抵抗。

在湖北，前往强制川漢路停工的清軍士兵，被工人用木棍、鐵錘打死20多人。

全國各地集會頻仍，清廷政策遭到廣泛譴責。

盛宣懷接受四國貸款·局勢激蕩

5.20 郵傳部大臣盛宣懷與英、法、德、美4國銀行團正式簽訂《湖北湖南兩省境内粤漢鐵路、湖北境内川漢鐵路借款合同》，借款1000萬英鎊（先付600萬英鎊），以兩湖厘金鹽税作擔保。合同規定，粤漢路用英國總工程師，川漢路用美國和德國總工程師，4國銀行團享有該2路修築權和2路延長時繼續投資的優先權。

清廷此舉，使湖北、湖南、四川、廣東等地局勢更爲激蕩不安，紳民開始直指清廷賣國。四川民衆指出：“此次以路抵款，是政府全力奪自百姓而送與外人。”廣東民衆則斥責：“鐵路國有，失信天下。”“路亡國亡，政府雖欲賣國，我粤人斷不能賣國。”護理四川總督王人文亦批評清廷“舉吾國之國權、路權，一畀之四國”，將引來“内亂外患、不可思議之大禍”。





左圖為四國銀行團代表，右圖為諷刺四國銀行團用心的漫畫《鐵路之險象》。



"皇族內閣"成員合影。

"皇族責任內閣"登臺亮相·政壇嘘聲四起

5.8 朝廷頒布新訂內閣官制，取消軍機處，設立責任內閣。

新內閣由慶親王奕劻任總理大臣，那桐、徐世昌任協理大臣；下設外務、民政、度支、學、陸軍、海軍、法、農工商、郵傳、理藩10個部，分別由梁敦彥、善耆、載澤、唐景崇、蔭昌、載洵、紹昌、溥倫、盛宣懷、壽耆任各部大臣。閣員13人中，滿族佔9人，其中皇族7人，時稱"皇族內閣"。

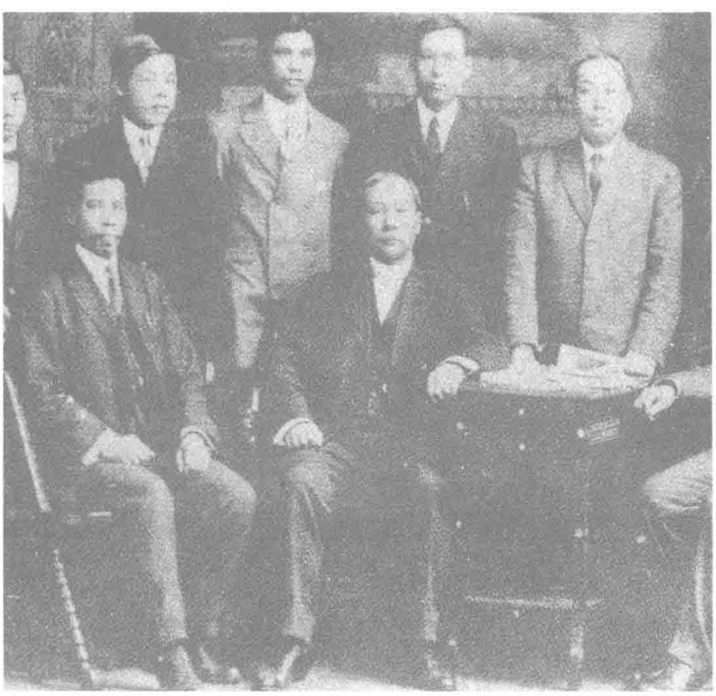
"皇族內閣"正式登場，全國輿論頓時大嘩，立憲派更是極度失望。6月10日和7月5日，諮議局聯合會兩次奏請取消"皇族內閣"，指出皇族內閣與君主立憲政體根本上不能相容，應另組內閣，並認爲"清廷於立憲之宗旨有根本取消之意"。清廷發布上諭，聲稱所爲"係君上大權"，並沒有違背《欽定憲法大綱》，斥責立憲派"議論漸近嚣張"。立憲派則立即發表《宣告全國書》，譴責清廷所爲"名爲內閣，實爲軍機，名爲立憲，實則爲專制"。許多立憲派人物包括張謇、梁啓超等人對皇族內閣已不抱希望。

孫文設立"革命公司" 號召華僑認購股票

5.5 孫中山在美國芝加哥出席同盟會芝加哥分會集會時，宣佈成立"革命公司"，並動員當地華僑購買該"公司"股票，籌款支持國內革命活動。孫中山許諾，股金本息，革命成功後加倍償還。

上年12月，孫中山離開檳榔嶼，此後到過巴黎、紐約、舊金山、溫哥華及加拿大太平洋鐵路沿綫各埠，於上月28日抵芝加哥。他一路竭力爲國內的革命活動籌款。

在溫哥華，孫中山説服當地洪門會組織籌餉局，並以革命軍政府名義發行10元、100元、1000元3種面額的金幣債券。他通過宣講革命道理打動各地同情革命的華僑，僑領們慷慨解囊，不少華工把整個月薪金都捐獻出來。



孫中山與芝加哥"革命公司"成員合影。

郵傳部接管郵政

5.28 郵傳部從海關總税務司轄下接管郵政事務。

中國郵政開辦於1896年，清廷委派海關總税務司英國人赫德主管，總攬大權。1906年底郵傳部成立時，本應接管郵政，但郵傳部以"官制未定"拒絶接管。至1909年2月和11月，郵傳部爲增加收入，纔兩次提出接管郵政，卻因海關總税務司提出諸多條件未能實現。

去年，郵傳部第八任尚書盛宣懷，親自與代理總税務司安格聯協商，保證郵政接管後一切制度、章程、人事等均與海關總税務司管轄時一樣，方以得完成交接。郵傳部下設郵政總辦，由德國人帛黎擔任，郵政總局局長則由李經芳兼任。

1911·6

2 臺灣總督府公佈《飲食物防腐劑取締規則》。

2 署四川總督王人文代川省諮議局發電報給清廷，請求暫緩接收鐵路。

6 廣東粵漢鐵路股東1000餘人開會，抗議鐵路幹綫國有政策，議決保路。

9 粵督張鳴岐令取消6日粵漢鐵路公司股東議決案。

10 都察院代咨議局聯合會提交報告，要求親貴不宜充内閣總理。

10 張謇赴彰德，與袁世凱討論時事。

11 盛宣懷下令電報局不準代發關於路事的電報。

11 中國國民總會召開成立大會，會員多係同盟會會員。

11 中俄代表在齊齊哈爾談判，會勘額爾古納河一帶邊界。

13 四川士紳駁斥湖廣鐵路借款合同。

14 山東巡撫孫寶琦奏，皇族不宜干預政務。

14 湖南常德、長沙地區遭遇水災。

15 清政府準粵督張鳴岐向外國銀行訂立借現款500萬兩合同，用以周轉市面，並命對作亂者格殺勿論。

15 外蒙古活佛哲布尊丹巴呼土克圖於庫倫再次召集蒙古王公，密議獨立。

16 總稅務司赫德因病請辭，清廷批準其再休病假1年，明確以安格聯署理總稅務司。

17 中國國民總會議決籌組模範體操團，教練軍事體操。

17 清政府公布收回粵漢、川漢鐵路的詳細辦法。

17 四川籍内閣侍讀學士甘大璋等向清廷提出將川漢鐵路租股附作國家路段。

18 孫中山自紐約抵舊金山，要求同盟會員均加入致公黨，共同籌款。

20 東三省屯墾總局在奉天成立，該總局員責管理3省移民開墾事宜。

20 清廷頒布内閣屬官制，撤銷憲政編查館、吏書、中書科、稽查欽奉上諭處、批本處等衙門。

26 清廷下令改訂資政院院章。

△ 張雪林在上海組織新世界劇團。

四川“保路同志會”成立

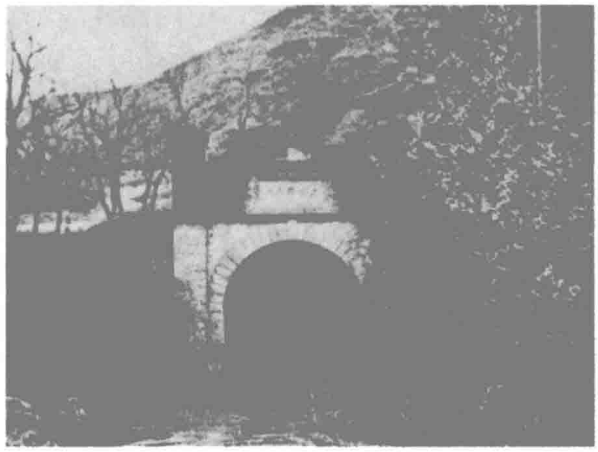
6.17 清廷借外債辦鐵路的消息傳入四川，四川民衆組織“保路同志會”。

本日，四川鐵路公司在成都召開大會，諮議局、各團體代表2000多人參加。會上，宣告成立“四川保路同志會”，由咨議局正、副議長蒲殿俊、羅倫分任正、副會長。大會發表宣言，指出清廷借款合同出賣路權的實質，號召民衆“保約保路”，誓死力爭。

會後，全體人員到總督衙門請願。川督王人文再次上書朝廷，指責盛宣懷賣國。但遭朝廷嚴斥，王被革去職務。

由於四川築路的資金是由百姓攤集的，鐵路收歸國有將損害百姓的切身利益，因而全省民衆普遍支持保路，保路運動聲勢浩大。


四川保路同志會報告



左圖“保路同志會”簡章，右圖為因清政府宣布鐵路國有而停工的川漢路一隧道。

信使罷工 京師郵政癱瘓

6.12 北京郵局全體信差200餘人罷工，抗議郵局增加投遞次數和延長工作時間。

清政府郵政當局爲謀求郵政統一經營，因而使用增加投遞、開筒和支局互寄郵件的次數的方法，力圖壓倒投遞快捷、信用較高的民間信局。法國人帛黎充任郵政總辦後，把投遞次數由每天4次增至6次，引起北京信差罷工，使北京郵政事務陷於癱瘓。



郵局與民間信局競爭激烈。

立憲團體大聯合

6.4 憲友會成立，全國立憲派團體實現了大聯合。

國會請願運動失敗後，立憲派即醞釀成立政黨。本年4月至5月，各省咨議局聯合第二屆會議在北京召開，與會者決定成立憲友會。

本日，參加憲友會在北京湖北會館舉行的成立大會的100餘名代表，推舉謝遠涵爲臨時主席，孫洪伊等爲常務幹事。憲友會的成員，多爲各省咨議局議員、國會請願同志會會員及各立憲團體的成員。

《憲友會章程》規定，該會以發展民權、完成憲政爲目的。具體政綱是：尊重君主立憲政體；促成責任内閣；開發社會經濟；講求國民外交；提倡尚武教育。

憲友會成立後，聲勢極盛一時，三四個月内，相繼在各地成立支部，發展組織，成爲資政院外影響最大的“民黨”。

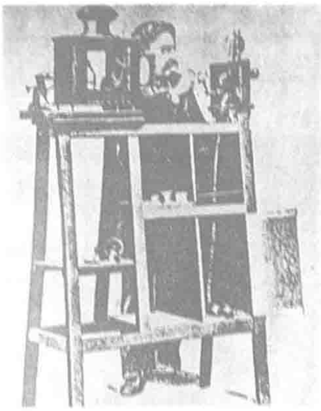
電影令人擔憂地進入中國民間

本月 電影開始進入民間，在各地普遍放映，引起了清政府的注意。上海自治公所公布《取締影戲場條例》。

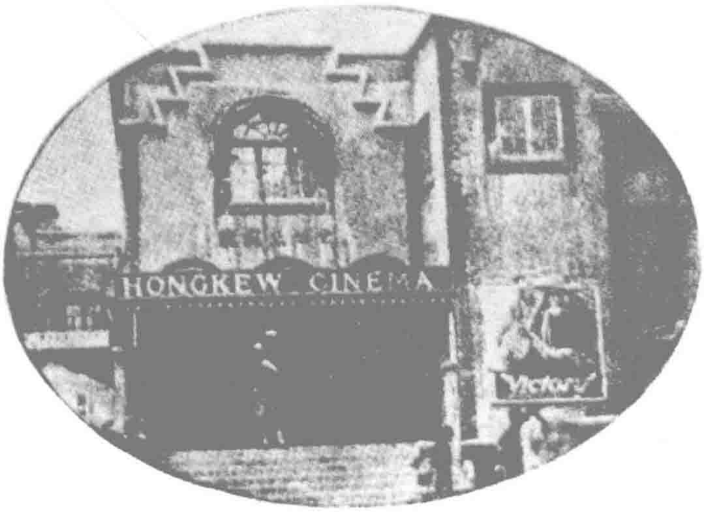
該《條例》規定："開設電影戲院，需報領執照；男女必須分座；不得有淫褻之影片；停場時刻，至遲以夜間12點鐘爲限。"如有違反，"經查屬實，將執照吊銷，分别懲罰"。

中國首次放映電影是1896年，上海徐園"又一村"放映了1部法國短片。1908年，西班牙人雷瑪斯在上海虹口建造了可容納250人的虹口大戲院，這是繼哈爾濱和昆明之後，出現在中國的又一座電影院。

從此之後，電影主要由上海和北京兩大都市，向内地輻射、發展。逐漸在中國普及。



最早來華放映電影的外國人。



建於1908年的上海虹口大戲院——東南第一座電影院。

同盟會中部總會正式成立

7.31 爲將革命的重心轉移到長江流域一帶，中國同盟會中部總會正式成立。

去年5、6月間，譚人鳳、宋教仁等同盟會部分骨幹，不滿孫中山衹注重南方3省革命，認爲"革命地點宜居中"，應從長江流域着手，遂召集11省區同盟會會長會議，討論籌組同盟會中部總會。

本日，同盟會中部總會在上海四川路湖北小學召開正式成立大會，通過了由譚人鳳、宋教仁分别起草的章程和宣言。宋教仁、譚人鳳、陳其美、潘祖彝、楊譜笙被推舉爲總務幹事。中部總會章程稱，總會機關内部實行"議會制"，是爲了防止獨斷。

同盟會中部總會成立後，主要在長江流域的江蘇、安徽、湖北、湖南各省設立分會，收攬人才，以共造革命時機。同時，總會加强與武漢地區其他革命黨人的聯絡，促成武漢革命勢力的聯合。

"鋭峻學社"創立

7.25 光復會以尹鋭志、尹維峻姐妹的名義，在上海成立"鋭峻學社"，發行《鋭峻學報》，由李燮和任學社總幹事，尹氏姐妹負責處理機關日常事務。"鋭峻學社"實爲光復會總部機關。

尹鋭志、尹維峻姐妹是浙江嵊縣人，幼年受革命者謝飛麟、秋瑾影響。尹鋭志13歲加入光復會，不久她介紹妹妹維峻入會。姐妹倆成爲辛亥革命時期一對女革命家，與秋瑾並稱"女界三杰"。

兩湖特大澇災

本月 兩湖地區各地連續普降大雨，從辰州至岳州，均遭受重大水災。

益陽全城被浸，平地水深1丈有餘。電綫被沖斷，房屋被淹没，居民逃避不及，死者無數。

長沙水勢驟漲，湘江中漂流尸體不下數千具。

岳州所有禾苗、棉花等被淹没，農民屋舍被淹，流離失所。

常德城幾被淹没，400餘艘船翻沉，溺斃者無數。

此外，華容、安鄉、南州等地亦遭重災。

進士楊守仁投海

7.8 光緒戊戌進士、同盟會會員楊守仁在英國得知廣州黄花崗起義失敗，憂憤至極，在利物浦海灣投海自盡。

楊守仁1871年生，湖南長沙人。他曾任長沙時務學堂教習，1902年赴日本留學，參與創辦《游學譯編》，著《新湖南》一書，鼓吹反清革命。1903年他參加拒俄義勇隊和軍國民教育會，曾潛返北京，多次謀劃暗殺清朝大臣。他於1906年加入同盟會。

1911·7

2 盛宣懷、端方發電報催促川督趙爾豐赴任，以穩定四川局勢。

3 清廷頒佈資政院修訂院章。

5 都察院諮議局指皇族組織内閣不合君主立憲公例，請求另組内閣。清廷答復稱不得干預。

6 四川士紳致電盛宣懷，反對借款喪權。

10 因訓練陸軍卓有成效，曹錕被陞為提督。

10 隆裕太后派大學士陸潤庠、山西巡撫陳寶琛教授皇帝讀書，並派伊克坦教習滿文。

10 内閣會議召開，總理大臣奕劻發表政綱演説。

10 出使奥地利大臣沈瑞麟向清廷提出與德美兩國聯盟，阻止英、日、俄、法的侵略。

11 俄國、日本反對幣制實業借款。

13 黑龍江省調查局繪圖處重繪黑龍江全省輿圖告成。

15 中央教育會在北京開會議決軍國民教育等12項議案。

16 盛宣懷與川漢鐵路公司駐宜昌經理李稷勛商以現存租股700萬兩認辦宜昌至秭歸段鐵路。

20 禮部改設典禮院，協辦大學士李殿林為掌院學士。

21 王人文代四川紳民羅倫等2400人向清廷報告，反對借洋款、鐵路國有，清廷命令其仍遵前旨。

21 洪門籌餉局會議決定，由孫中山及籌餉局演説員4人，分兩路自舊金山赴美國各地募捐。

21 清政府增設爪哇島總領事。

24 山東巡撫孫寶琦與德國公司訂立《收回山東各礦權合同》。

25 清廷發出通告，重申要求各地切實禁止鴉片。

26 《大亂者救中國之藥石也》在《大江報》發表，傳誦一時。

30 盛宣懷、載澤致電四川藩司尹良，禁止聚衆集會。

△ 軍國學社在北京創辦《軍華》雜誌，以"研究軍事學問，鼓吹軍國主義"為宗旨。

△ 粵督衙門頒行《廣東禁賭條例》。

1911·8

1 端方下令趙爾豐從嚴干預川人爭路事態，力拒不合清廷意旨的要求。

3 四川保路會赴粤代表龔煥辰等向廣州各團體報告川人爭路情形。

5 全國師範聯合會在北京成立。

5 川漢鐵路公司特別股東會議呼籲廢除借款合同。

5 章在民、張維俊、王雄等發起組織中國女子國民會，以“啟導女子尚武之天職”為宗旨。

9 江亢虎在上海組織“社會主義研究會”，表示以“研究廣義的社會主義”為宗旨。

10 四川鐵路公司股東會請趙爾豐代奏，指斥盛宣懷、李稷勛盜權。

11 張元濟在北京發起成立中國教育會。

11 清廷派溥倫、載澤會同宗人府纂擬皇室大典。

12 皖南水災嚴重。

13 川漢鐵路公司股東大會下令宜昌分公司總理李稷勛辭職，限10天移交。

19 清廷批準盛宣懷等人報告，命李稷勛仍駐宜昌、秭歸，暫管路事。

24 清政府設內閣官報，宣佈法令。

24 《申報》副刊《自由談》創辦。《自由談》一直辦至1935年10月停刊，為近代報業史上時間最長的報紙副刊。

25 成都及附近各縣民衆罷市、罷課，支持保路運動。

25 清政府令趙爾豐嚴厲鎮壓保路運動。

26 中日吉長鐵路借款細目合同成立。

27 奉天莊河廳潘永忠等抗納警學各捐，搗毀復州自治議事會，包圍府署。

28 俄國要求中國在外蒙立即停止移民、練兵和整治吏治等，否則將采取行動。

29 湖廣總督瑞澂致電盛宣懷，答應派鄂軍入川。

29，江蘇圩堤潰決，浙江杭、嘉、湖、紹4府陷入一片汪洋之中。

30 直隸東安永定河決口。山東濟南等處水災。

31 四川官紳聯合維持會在成都成立。

△ 雲南博物館開設。

革命黨人再炸李準

8.13 同盟會員林冠慈和陳敬岳行刺廣東水師提督李準，又不成功。

李準一向以捕殺革命黨人爲能事，被革命黨人視爲大敵。1907年6月，劉思復曾在廣州謀炸李準，因裝配炸彈時不慎爆炸，謀刺未成。

去年同盟會在香港組織支那暗殺團。黃花崗起義失敗後，暗殺團派林冠慈、陳敬岳暗殺李準，爲死難黨人報仇。林、陳於7月底到廣州。本日乘李準入城辦事，在雙底門截擊。林冠慈向李準坐轎投彈2枚。李準被炸傷。林冠慈當場被炸死，陳敬岳被捕，11月7日被殺。

上海絲廠同盟罷工

8.5 上海4間絲廠2000餘女工舉行聯合罷工，反對廠方克扣工人工資及延長工作時間。

工人認定這次絲廠減低工資，罪魁禍首是協和廠經理、買辦呂和聲。於是聯合晉昌、錦華、協和、長綸4間絲廠工人，群集協和廠門前抗議。看門的印度警衛出來阻攔，並毆傷女工，群情更爲激憤。後來巡警前往彈壓，驅散工人。

4廠工人堅持罷工10天，後在當局和廠方威壓下被迫復工。

華僑策反清海軍

8.5 清廷最大的軍艦“海圻”號訪問古巴，古巴民閱書報社等華僑團體特別印制了題爲《海圻軍人聽者》的傳單，利用華僑到艦上參觀和艦上官兵上岸看戲的機會散發。華僑團體還向海軍官兵演講，鼓動他們參加革命。“海圻”號返航抵達上海，艦上官兵即響應武昌起義。

主張亂中救國的《大江報》被封

8.1 漢口軍警逮捕詹大悲等人，查封《大江報》。由於漢口民衆團體和報界公會强烈抗議，清政府衹好對詹大悲、何海鳴從輕判處18個月徒刑。

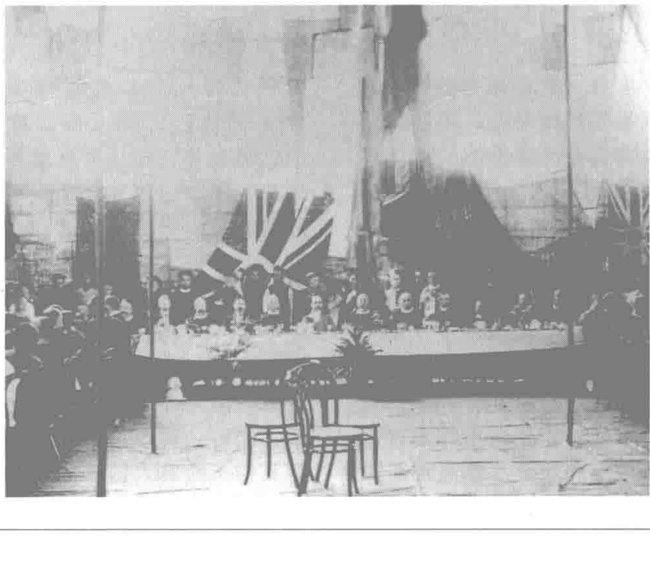
《大江報》初名《大江白話報》，本年1月3日創刊，主編是革命黨人詹大悲和何海鳴。《大江報》本是湖北革命團體的機關報，其宗旨是全力倡導革命。它連續報道革命黨人刺殺清廷官吏的事件，支持保路運動。

上月17日至26日，《大江報》相繼發表短評《亡中國者和平也》、《大亂者救中國之藥石也》，反對立憲派“和平”請願，號召民衆奮勇起事，終於觸怒當局。



8.14 粤港之間的陸路交通大動脈廣九鐵路全綫正式接通。該鐵路中，華段長142.8公里，4年建成；英段長35.8公里，1年建成。英段衹有華段的1／4，但鐵路的收益分配，卻是英段佔35%，華段佔65%。

上圖為通車典禮上的中英代表，下圖為港英政府代表與清政府官員在廣九鐵路通車談判中。



趙爾豐捕殺保路人士

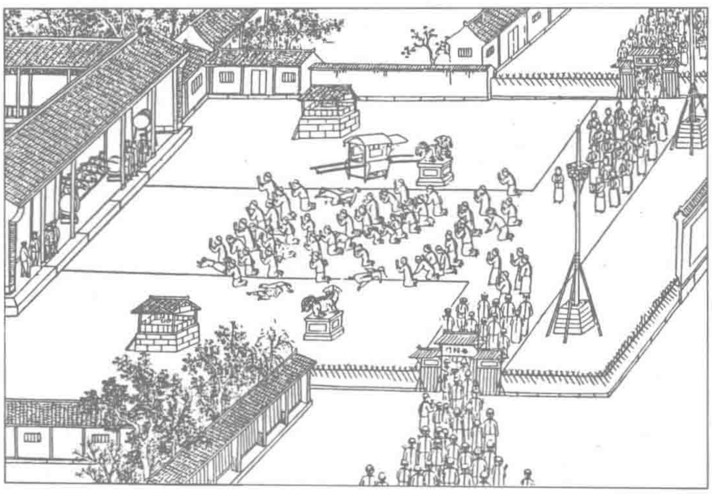
9.7 四川保路運動發展迅猛，清政府派趙爾豐接任四川總督。趙爾豐面對民衆如火如荼的抗糧抗稅鬥爭，深知和平了結無望，便準備動用武力鎮壓。

本日，趙爾豐誘捕了蒲殿俊、羅倫、張瀾等保路運動領袖，並查封了保路同志會和鐵路公司。消息傳出，成都全城震動，入夜，千餘群衆涌至總督衙門，要求釋放被捕者。趙爾豐竟下令向請願群衆開槍，當場打死30餘人，傷者無數，造成駭人聽聞的“成都血案”。

8日，同盟會和保路同志會冲破趙的嚴密封鎖，號召各地同志軍迅速起義。成都附近的千餘同志軍首先舉起義旗，包圍成都，與清軍交戰。9日，清政府得知成都被圍的消息，便命湖廣總督瑞澂派兵入川。附近州縣聞風增援的萬餘保路同志軍，與入川清軍大戰於東山廟、琉璃廠一帶。10日，缺乏作戰經驗的保路同志軍被清軍擊敗。



保路會的基礎——農民。



總督衙門前的求釋請願者。



會址：武昌胭脂巷11號。

中秋起義聯席會議

9.24 文學社和共進會在武昌胭脂巷11號舉行聯席會議，決定在10月6日中秋節發動起義。

會議推舉蔣翊武爲起義臨時總司令，孫武爲參謀長，並擬定了軍政府負責人的名單，確定了總動員計劃，還向新軍各標、營、隊分配了具體任務。

蒙古親王秘訪沙俄

本月 密謀“獨立”的外蒙古掌教大喇嘛哲布尊丹巴派遣杭達多爾濟親王，以欽命外交大臣的身份秘密潛入沙俄，要求沙皇政府在財政、軍事上支持外蒙“獨立”，並“接納蒙古於俄國的保護之下”。沙皇政府對此極爲重視，專門召開遠東問題特別會議，討論外蒙形勢及應采取的對策。

四川革命黨人建立縣級政權

9.25 同盟會在四川榮縣建立第一個縣級政權。

榮縣在四川各州縣中革命基礎較好，隨着保路運動的深入發展，同盟會會員龍劍鳴、王天杰曾準備發動武裝起義。成都血案發生後，他們在榮縣起兵，欲參加圍攻成都，途中被清軍阻截，在仁壽附近與清軍苦戰15天，隨後與秦載賡部同志軍會合。

與此同時，吳玉章在榮縣爲前方籌措糧餉，舉辦軍事訓練班，不斷擴充隊伍。王天杰攻成都不成，重回榮縣整頓隊伍。他與吳玉章共同策劃，宣布榮縣獨立。此後，榮縣成爲成都東南反清武裝的中心。

首屆精武運動會

本月 中國精武體育會在上海舉行首屆運動會。

1909年，武術大師霍元甲在上海創立了中國第一個民間體育組織——中國精武體操會。該會設於閘北王家宅，1910年3月，改爲精武體育會。

首屆運動會後，精武體育會在各地開始成立分會。

---

1 立憲派在川漢鐵路公司股東會上通過“抗糧抗捐案”。

2 中日在奉天訂立《京奉鐵路延長協約》。

3 內閣及外務部致電庫倫辦事大臣三多，稱俄國公使抗議蒙古新政，對目前局勢，應變通辦法，審慎辦理。

5 川路股東大會發佈《川人民自保商権書》。

5 趙爾豐電奏清廷，表示如川人反抗，將會堅決剿辦。

6 清廷命四川水陸新舊諸軍悉聽端方調遣。

8 海軍部派兵艦分赴四川、湖北、湖南。

9 長沙株洲間鐵路通車。

11 清廷重申嚴禁學生干預路事，並將四川代表劉聲元押解回籍。

11 御史陳善同請求懲處盛宣懷，以安撫四川人心。

14 趙爾豐連日派兵攻打成都附近及龍泉驛、雙流等各處民團。

15 四川籍京官曾鑒、施愚等上書請秉公查辦川民爭路，以維護大局、遏止亂源。

15 清廷命岑春煊從上海赴四川會同端方、趙爾豐辦理剿撫事宜。

16 居正、楊玉如請譚人鳳、宋教仁到湖北主持起義工作。

18 上海各船廠木工為增加工資罷工，22日獲勝復工。

18 黔軍1000人向重慶方嚮進發。

20 臺灣總督府發佈《藝妓酒女取締規則》。

20 原總稅務司赫德死於英國，清廷23日追贈其太子太保銜。

24 武昌南湖炮兵營革命黨人暴動，不成。

27 端方接收湖北境內粵漢、川漢鐵路。

29 奉天交涉使許鼎霖函告外務部，稱日人要求援照滿洲里辦法修建鴨綠江鐵橋。

30 瑞澂聞革命黨將在湖北起事，下令戒嚴。

△ 雲南商民集資，擬收回英、法在省境所開各礦。

△ 南社創辦《南社》。

△ 東三省總督趙爾巽與沙俄中東鐵路局商妥，官費派出30名男女中國學生入讀於中東鐵路男女商校，學制8年。

武昌首義成功

10.12 武昌新軍起義，辛亥革命爆發。

因武漢當局加强戒備，文學社和共進會原定的起義日期被迫推遲。9日，孫武在漢口俄租界裝配炸藥，不慎爆炸，引致當局大肆搜捕革命黨人。當晚，武昌的起義機關被破獲，策劃者彭楚藩、劉復基、楊宏勝被捕，蔣翊武逃脱。

本日凌晨，彭楚藩、劉復基、楊宏勝被殺。新軍各營紛傳湖廣總督瑞澂派巡防營按名册捉拿革命黨人。情況危急，革命黨人暗中聯絡，決定當晚舉事。

晚7時許，工程八營士兵正作起事準備，被查營的排長察覺，士兵程定國開槍擊傷排長，打響了武昌起義第一槍。各營官兵聽到槍響，立即起事。工程八營革命黨人熊秉坤、金兆龍率衆佔領楚望臺軍械局，其它各營相繼佔領鳳凰山、蛇山等要地。義軍推舉吳兆麟爲臨時總指揮，分3路進攻督署。瑞澂倉皇逃走。

11日，義軍佔領武昌，並成立了湖北軍政府。義軍硬把黎元洪拉出來，推舉他任軍政府都督。

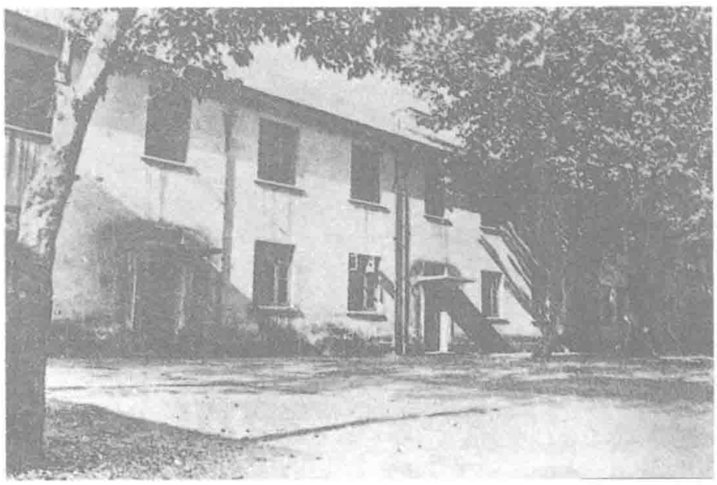
12日，義軍佔領漢口，武漢三鎮光復。



工程第八營革命黨總代表熊秉坤。



臨時總指揮吳兆麟。



新軍第八鎮工程營舊址。





左圖為中和門，炮轟總督衙門之址；右圖為蛇山——起義軍炮擊總督衙門的又一制高點。

3 四川民軍攻佔嘉定。

4 清廷定《金甌缺》為國歌。

15 湖北軍政府宣佈“豁免湖北境内一切惡稅”。

15 武昌起義後第一份革命報紙《大漢報》在漢口創刊。

15 黎元洪宣布《致全國父老書》。

16 湖北軍政府頒布《軍令》8條、《緊要諭旨》2則，規定賞罰條例及整頓軍、民秩序等項措施。

17 湖北軍政府頒布《中華民國軍政府條例》，共6章24條。

17 黎元洪在武昌閱馬廠祭告天地、黃帝，行誓師典禮。

18 四川保路同志會發布檄文，聲討趙爾豐，並要求川民遵守秩序。

21 中美訂立造船借款2500萬兩合同，由美政府幫助中國裝備海軍。

23 俄國和日本決定援助清廷，以圖根據兩次《日俄密約》瓜分滿洲與内蒙。

24 廣東同盟會黨人彭瑞海等策動化州駐防清軍起義；佔領縣署，成立臨時政府。

25 廣州將軍鳳山赴任，被革命黨人李沛基炸死。

26 清廷釋放蒲殿俊、羅倫等，罷斥前川督王人文、現署川督趙爾豐。

26 清政府決定成立慈善救濟會。

27 上海閘北水電廠竣工。

28 趙爾巽向日本正金銀行、俄國華俄道勝銀行各借款500萬元，備東三省應急之用。

29 梁啓超主張擁載濤為内閣總理，即日開國會，清廷頒罪己詔，停止討伐義軍，各省暫倡自立。

30 蔣介石從日本返回上海，奉陳其美之命赴杭州策動新軍起事。

△ 為報導國内形勢，《國民軍事報》、《國民日報》、《電報》相繼在上海創刊。

△ 山西、雲南、江西相繼獨立。

△ 郵傳部高等實業學堂改名南洋大學。

△ 18歲的方仙液用1萬元作資本，在自家住宅成立了上海第一家化妝品廠——中國化學工業社。





左圖：被轟毀的湖廣總督衙門；右圖：清廷大員從漢口大智門車站匆忙逃命。

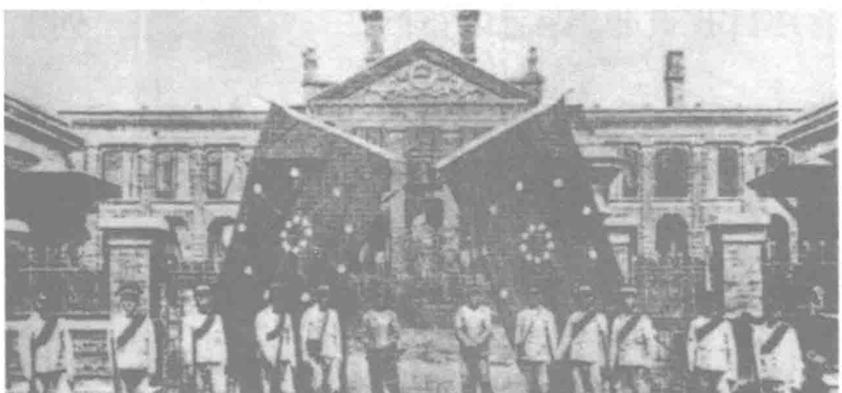






左圖：起義軍在漢口租界巡邏執勤；中圖：義軍封鎖城門，嚴防清廷官吏逃逸；右圖：被強行拉出來革命的黎元洪。





左圖：革命軍總司令部；右圖：革命黨人組建湖北軍政府。

北洋水陸大軍南下攻打武漢

10.12　清廷調集水陸精銳，南下武漢，力圖挽救危局。

清廷命陸軍大臣蔭昌率陸軍第二、四鎮各一部，星夜馳援湖北；命海軍提督薩鎮冰率海軍及長江水武開赴武漢；同時調河南第五十二標到漢口與第八鎮張彪殘部匯合。

14日，清廷編組進攻漢口的梯次，由蔭昌率第四鎮及混成三協、十一協爲第一軍，進攻武漢；由馮國璋率第五鎮及混成五協、三十九協爲第二軍，作預備隊。由於蔭昌無法對袁世凱一手培植的北洋軍作有效指揮，清軍行動緩慢。

18日，清軍在軍艦炮火的支援下，向漢口的革命軍反攻。至28日，清軍和革命軍反復爭奪漢口城外的劉家廟陣地，戰況慘烈，雙方死傷無數。後因清軍攻勢猛烈，革命軍被迫退守漢口市區。

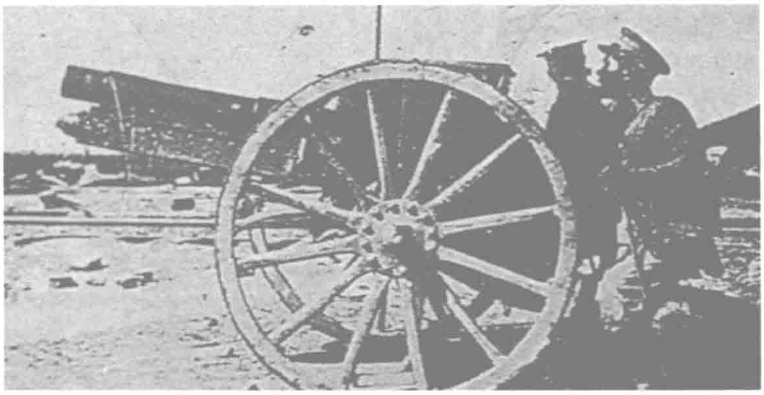
28日，黃興到達武昌，組織司令部，擔負漢口防守的重任。而復出不久的袁世凱親到孝感督戰，由馮國璋接替蔭昌指揮的第一軍，攻勢更盛。

11月1日，清軍攻陷漢口。



袁世凱。







左上圖爲陸軍大臣蔭昌，右上圖爲北洋軍炮隊，下圖爲出發迎戰之武昌革命軍。

袁世凱復出

10.27　清廷授袁世凱爲欽差大臣、湖廣總督。袁世凱復出。

自被攝政王載灃開缺回籍後，袁世凱通過舊部馮國璋、段祺瑞、曹錕等人牢牢控制着北洋陸軍、毅軍和淮軍。武昌起義爆發後，在部分皇族親貴和各國公使要求下，清廷於14日起用袁世凱爲湖廣總督，但袁以足疾未愈而推辭。

20日，清廷派袁世凱的密友徐世昌親赴彰德，促袁出山。袁提出6個條件：明年召開國會；組織責任内閣；開放黨禁；寬容參與武漢事變人員；授予前方軍事全權；保證糧餉的充分供給。

本日，清廷授權袁世凱全權節制湖北前綫水陸各軍。

清廷自我責罪　臨急改革政治

10.30　爲緩和局勢，清廷頒詔罪己，並批準資政院的奏章，實行政治改革。

29日，新軍第二十鎮統制張紹曾和第二混成協協統藍天蔚舉行兵諫，要求清廷改革皇族内閣，召開國會，實行憲政。迫於時局，清廷今日以攝政王載灃名義下“罪己詔”，稱“施治寡術，用人無方”，並立誓要開展改革，實行憲政。

隨後，清廷批準了資政院的奏章，宣佈取消内閣暫行章程，解散皇族内閣；命溥倫等人迅速將憲法條文擬齊，交資政院審議，欽定頒佈；又宣佈開放黨禁，赦免政治犯，此次事變人員如歸附朝廷，既往不咎。

11月1日，清廷改任袁世凱爲總理大臣，令其趕回北京組織“責任内閣”。

列強疑忌不安　5國聲稱中立

10.13　英、法、德、俄、日5國領事在漢口舉行會議，決定對武昌起義采取中立態度。

12日，湖北軍政府派外交司司長胡英等前往漢口，以湖北軍政府都督的名義照會各國駐漢口領事，宣佈革命政府的對外政策。政策主要内容爲：各國此前與清國締結的條約，繼續有效；照舊償還外債；保護軍政府佔領地區内的外國人財產；保護各國的既得權利；不承認在此之後清政府與各國所立的條約、所許的權利和所借的外債；各國如有助清政府，一概視爲敵人；接濟清政府的物品，搜獲後一概没收。

在今日的領事會議上，日、德2國支持清政府，而法、俄、英3國主張不予干涉，5國最後決定中立。

盛宣懷被拋弃,匆忙出走天津

10.28 盛宣懷在外國士兵護衛下，匆忙出走天津。

盛宣懷原任清政府郵傳部大臣。他奔走於清廷與列强各國之間，力主清廷先“鐵路國有”,後借款築路，並積極與各國洽商借款。當時，清政府亦認爲借債築路“可爲我國第一救亡政策”,因而對盛宣懷甚爲倚重。

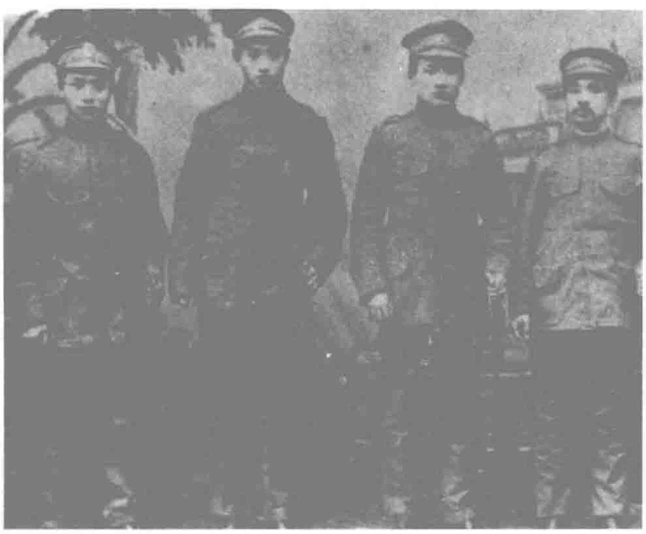
其後，“鐵路國有”引發保路運動，清廷局勢危殆。武昌起義爆發，局面更不可收拾。26日，資政院彈劾盛宣懷營私舞弊，貽誤大局。清廷亦遷怒於他，認爲他搞亂局面，下詔將其革職，永不錄用。當時有人力主將盛宣懷繩之於法，後因英、德、美、法公使向奕劻抗議，盛宣懷始得免。



10.22 西安新軍混成旅參謀長張鳳翽等起義，陝北獨立。圖為義軍打出的“保護外國人”英文旗幟。

10.23 革命黨人蔣群、林森等策動九江新軍反正，攻佔湖口諸要塞。隨後南昌新軍起義，控制江西全局。

圖為起義發動者林森（右一)、吳鐵城（右二）與人合影。



長沙兵變 新政權8日易主

10.31 舊軍官策動兵變成功，湖南革命果實被立憲派奪得。

22日，湖南新軍四十九標和五十標起義，攻佔長沙，成立湖南軍政府，舉焦達峰、陳作新爲正、副都督。軍政府成立後，積極擴軍，派出大批部隊赴武漢前綫，抗擊清軍。

當新軍中的大部分革命黨人北上援鄂時，軍政府民政長譚延闓爲謀取實權，組織參議院與都督府對抗。都督府決定取消參議院。譚延闓聞訊即與舊官僚、豪紳、政客密謀，指使新軍第五十標標統梅馨發動兵變。梅部士兵殺死焦達峰和陳作新。

在立憲派、舊官僚的支持下，譚延闓當上湖南都督。



被殺的焦達峰。

太原新軍舉事

10.29 太原新軍起義，成立山西軍政府。

起義的新軍爲姚以價統領的八十五標、閻錫山統領的八十六標。本日凌晨，姚以價指揮八十五標士兵直搗巡撫衙門，閻錫山則指揮八十六標官兵進攻撫署後門。經3個小時激戰，起義的新軍控制了太原全城。

起義軍殺死了山西巡撫陸鐘琦父子及協統譚振德。山西軍政府隨之成立，衆人推舉閻錫山爲軍政府都督。閻錫山是同盟會會員。



太原首義門。

蔡鍔接管雲南

10.30 蔡鍔率新軍起義，攻佔昆明。

本年2月，蔡鍔調任雲南新軍第三十七協協統，他與革命黨人關系融洽。

武昌起義消息傳入昆明後，當地革命黨人決定在重陽節起義，推蔡鍔爲總指揮。本晚，七十三標首先發難，進攻軍械局。蔡鍔率七十四標入城，猛攻總督署，次日攻克，並殺布政使世增，俘雲貴總督李經羲。

11月1日，雲南軍政府成立，推蔡鍔爲都督。



蔡鍔。

1 安奉鐵路全綫通車。

1 上海等地學生約 300 人乘日本"大利丸"輪船到武漢，加入革命軍。

2 黃興與黎元洪會商對敵策略。革命黨人推舉黃興任戰時總司令。

6 清廷釋放汪精衛、黃復生、羅世勛。

9 湖北軍政府公佈《中華民國鄂州約法》。

11 袁世凱派代表到武昌議和。

12 孫中山在巴黎致電民國軍政府，推舉黎元洪或袁世凱為總統。

13 山東宣佈獨立，成立軍政府。

13 西藏發生兵變，清駐藏大臣聯豫被拘禁。

14 隆裕太后、監國攝政王載灃召見袁世凱，敦促到閣任事。

14 江蘇都督程德全致電各省都督，提議聯合致電孫中山請求迅速回國組織臨時政府。

15 楊度、汪精衛、汪大燮等在北京組織國事共濟會，主張南北停戰。

16 袁世凱入京就任內閣總理職，組成責任內閣。

18 清廷任命段祺瑞為署理湖廣總督。

20 上海軍政府財政部部長公佈《中華民國公債票章程》，規定發行公債票 1000 萬元。

21 《民國報》在上海創刊。

21 英國公使照會外務部，要求將中國海關"全部稅收均置於總稅務司之下"。

24 湖南都督譚延闓致電黎元洪，主張由各省都督聯合推舉孫中山為全權大使赴各國交涉。

26 武漢革命軍臨時總指揮張景良因通敵被殺。

26 奉天新軍起義，藍天蔚被推舉為關東大都督。

27 漢陽失守，黃興辭去戰時總司令職，由蔣翊武代理。

29 袁克定密使見黎元洪，約南北聯合逼清帝退位，推舉袁世凱為總統。

30 各省都督府代表在漢口英租界開會，推舉譚人鳳為議長。

△ 江南圖書館向讀者開放，館址設於南京清涼山。首任總辦為繆荃蓀。

滬、黔、蘇、浙、桂、皖、閩、粵、川光復

本月 武昌首義成功，震動各省，革命黨人和新軍紛紛舉義，多省光復。

3 日，陳其美、李燮和率衆起義，上海縣光復，成立滬軍都督府，陳其美任都督。

同日晚上，貴州陸軍小學學生和新軍發動起義，4 日佔領貴陽，成立貴州軍政府，楊藎誠爲都督。

4 日，駐蘇州新軍第二十三混成協官兵要求獨立。5 日，江蘇巡撫程德全宣佈江蘇光復。他把巡撫衙門改爲都督府，更換了旗幟，又派人用竹竿挑去撫衙堂屋的幾片瓦，表示"革命必須破壞"，即宣告革命成功。

4 日，杭州新軍及從上海趕來的敢死隊在杭州起義，佔領杭州城，駐防將軍德濟以湯壽潛任軍政府都督爲條件，率旗兵投降，浙江光復。

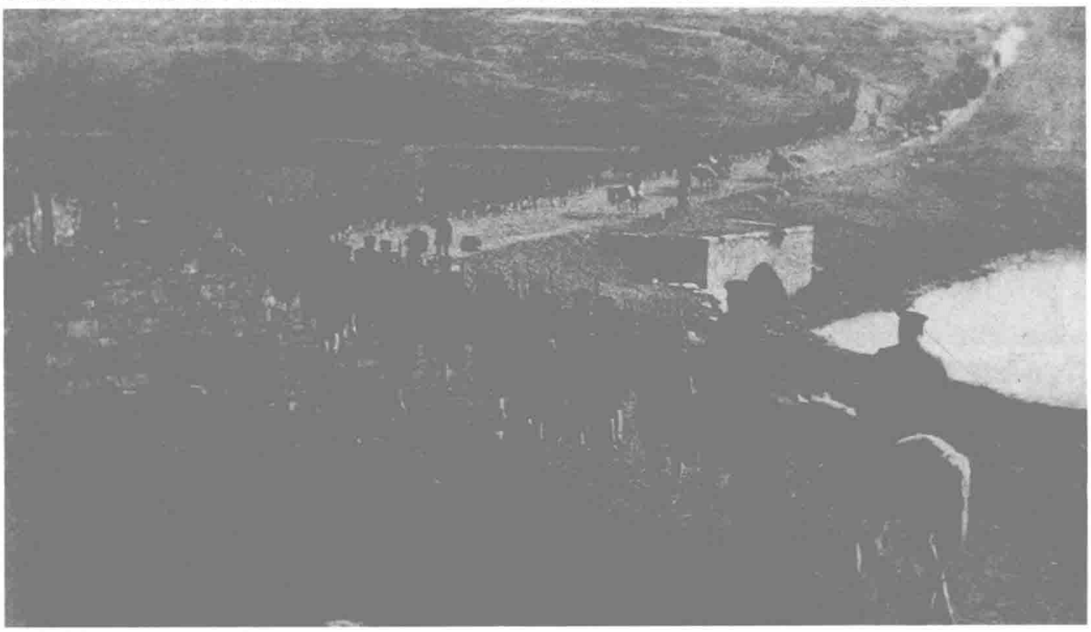
6 日，廣西巡撫沈秉堃在立憲派操縱下，同意廣西獨立，被推舉爲都督，陸榮廷爲副都督。

8 日，安徽諮議局宣佈安徽獨立，巡撫朱家寶任都督。

8 日晚，新軍第二十協協統許崇智率革命軍攻打福州，9 日全城光復。11 日，福建軍政府成立，福建光復。

9 日，迫於廣東各地民軍起義的壓力，兩廣總督張鳴岐同意獨立，胡漢民任軍政府都督。

22 日，夏之時率新軍人重慶，成立蜀軍政府。27 日，困守成都的趙爾豐迫於形勢，宣佈四川自治，成立四川軍政府。全川光復。



革命軍之江浙聯軍出發攻打南京。

江亢虎創辦中國社會黨

11·5 江亢虎在上海成立中國社會黨。該黨是中國近代史上最早宣佈信奉社會主義的政黨。

江亢虎是江西弋陽人，早年受維新派思想影響。1901 年至 1910 年，他先後游歷日本和歐洲各國，其間接受了無政府主義學説，極力主張無宗教、無國家、無家庭的三無主義。歐洲各國的社會主義流派亦對他産生極大影響，他立志回國後"信守社會主義"。

本年 7 月 10 日，江亢虎在上海成立社會主義研究會。他主張政黨政治，反對暴力革命。爲參與日後的"政黨政治"，他把社會主義研究會改組爲中國社會黨。該黨黨綱共 8 條，除主張贊同共和，融化種界等，特別强調遺産歸公和教育普及，認爲這是消滅社會不平等的根本途徑，是"社會主義實行第一步"。

"憲法十九條"

11·3 在手握重兵的新軍第二鎮統制張紹曾與第二混成協協統藍天蔚的壓力下，清廷頒佈顯示重大讓步的《憲法重大信條十九條》。

"憲法十九條"宣佈，實行責任内閣制；皇族不擔任總理大臣；國會有制憲、改憲、選舉内閣總理大臣、宣戰、媾和及決定財政等權力；皇室經費聽由國會決議；皇帝權限和皇室大典由憲法規定。

獨立各省承認武昌政權為中央政府

11.20 各省都督府代表聯合會決議，承認湖北軍政府爲“中華民國中央軍政府”。

12日，江蘇都督程德全、浙江都督湯壽潛、上海都督陳其美聯合致電各省，要求派代表赴滬商議設立臨時議會機關問題。浙江、江蘇、福建、湖南、直隸、山東、河南等省派代表前往上海。

本日各省代表決定由鄂軍都督府執行中央政務。武昌政權向在上海各省代表提出，既已承認武昌政權爲中央政府，代表會議應在武昌召開，於是各省代表又轉赴武昌。



各省都督府代表聯合會。

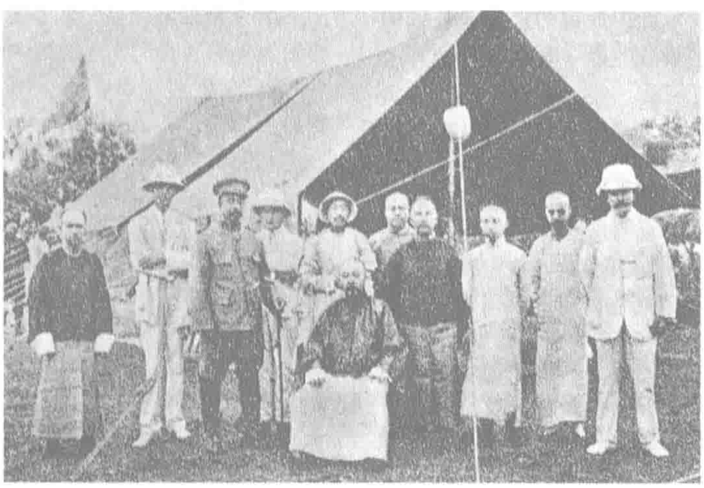
革命無情義 端方被斬首

11.27 督辦粵漢、川漢鐵路大臣端方被義軍誅殺。

端方字午橋，是清廷重臣，他向以謙恭隨和、禮賢下士著稱，好交游，愛接納文人雅士。鄭孝胥曾評說：“端午橋有學有術。”

9月15日，端方率鄂軍一標及一營約2000人入川平息保路風潮。得悉武昌起事後，即主張“川事宜撫不宜剿”，並“懇天恩即予釋放”蒲殿俊、羅倫等9人。他又召集各級官佐會議，表白自己同情革命，願在資州宣佈獨立，令入川的新軍爲之動容。

27日，新軍革命黨人決定起義，並誅殺端方，官兵多於心不忍。但革命無情，端方在天上宮被起義新軍斬首。



端方（坐）入川前與湖北軍政要人合影。



清海軍主力——北洋水師提督府原址。

大清海軍宣佈投向革命

11.11 大清海軍巡洋艦隊、長江艦隊、南洋艦隊起義，投向武昌革命軍。

長江艦隊、巡洋艦隊由海軍提督薩鎮冰率領，赴武漢前綫參與鎮壓武昌起義。馮國璋於10月19日火燒漢口，令海軍官兵頗爲不滿，產生厭戰情緒。巡洋艦“海籌”、“海容”、“海琛”號中下級官兵互相串聯，密謀起事，並策動“海籌”號管帶黃鐘瑛主持起義。

此時，湖北軍政府都督黎元洪兩次致書給其師薩鎮冰，力勸其起義反正，信中說：“祇要吾師肯出，拯救四萬萬同胞，則義旗所至，山色改觀。”薩鎮冰因受朝廷恩寵，不願背反。10日，他以就醫爲名赴上海。臨行時召集各艦管帶會議，任命黃鐘瑛爲艦隊隊長，默許海軍起義。

本日，在黃鐘瑛指揮下，各艦脱離武漢戰場，下駛九江，投奔九江軍政府。

10日，南洋艦隊“鏡清”號管帶宋文翩以隊長身份，召集各艦管帶舉行會議，在同盟會員陳復等勸喻下，各艦一致同意起義。本日深夜，宋文翩下令艦隊離開南京，駛入鎮江，投向鎮江軍政府。

至本年12月底，清廷海軍幾乎全部倒戈。

袁世凱先行下手暗殺吳祿貞

11.7 清軍第六鎮統制吳祿貞，在石家莊火車站鎮司令部內被刺身亡。

太原起義爆發後，清廷派吳祿貞署理山西巡撫，前往鎮壓起義新軍。吳祿貞爲同盟會秘密會員，他不僅没有進軍山西，反而與閻錫山聯絡，決定組成燕晉聯軍，策劃直搗北京，加快革命進程。

吳祿貞與義軍的聯系被袁世凱偵知，袁即派原第六鎮協統、因故被吳祿貞撤職的周符麟用巨款收買了吳的衛隊長馬惠田，令其將吳刺死。



吳祿貞遺像。

1 反映武昌起義的紀錄片《武漢戰爭》和《強行剪辮》在上海上映。

1 《鐘聲日報》在上海創刊。

1 同盟會京津保支部成立，汪精衛為部長。

3 各省代表會議在漢口議決《中華民國臨時政府組織大綱》。

4 各省都督府代表在上海召開聯合大會，推舉黃興為臨時大元帥，黎元洪為副元帥。

4 因外蒙宣布“獨立”，庫倫辦事大臣三多被革職查辦。

5 上海1000餘人在張園召開北伐聯合會成立大會，推舉程德全為會長。

6 隆裕皇太后批準監國攝政王載灃引咎辭職。

6 各省代表會討論袁世凱停戰4項條件，議決答復3項。

7 清廷允許民衆自由剪發，並籌辦改用陽歷。

9 中華民國臨時政府和清政府代表在漢口訂立停戰條款，從本月9日至24日各省一律按兵不動。

13 蔡鍔通電主張迅速組織中央政府。

14 胡鄂公等在天津組織北方革命協會。

15 各省代表通電延期選舉大總統。

17 各省代表改選黎元洪為大元帥，黃興為副元帥。

20 同盟會會員李煜瀛等人在天津創辦《民意報》。

23 日本公使警告袁世凱，表示不承認中國改建共和。

25 孫中山從歐洲返抵上海。

26 袁世凱指示汪精衛赴上海斡旋南北議和。

27 袁世凱内閣召開全體會議，以南方堅持共和，和議難以進行為由，議決總辭職。

29 孫中山致電袁世凱，稱南方組織臨時政府乃權宜之計。

29 17省代表會議在南京選舉孫中山為中華民國臨時大總統。

31 清廷議和代表唐紹儀等13人，因議和條款不為袁世凱認可，聯名請辭。

△ 日本軍官桔瑞超等在敦煌千佛洞盜竊了大約600份經卷。

南北議和談判開始

12.18 清廷代表唐紹儀與革命軍代表伍廷芳在上海舉行第一次會談。

11月27日，清軍攻陷漢陽後，武漢軍政府一片混亂。袁世凱認爲和談時機成熟，遂請英使朱爾典電令漢口英領事出面，提議南北議和。湖北軍政府同意。

7日，清廷任命袁世凱爲議和全權大臣，袁世凱奏派唐紹儀爲全權代表南下。雙方商定在上海舉行談判。

20日，唐紹儀與伍廷芳簽署5條草約，主要内容爲：召開國民會議，確定共和政體；優待清室；先推覆清政府者爲大總統。



南北議和談判地點——上海公共租界市政廳。

外蒙宣告獨立

12.16 外蒙古部分王公僧侶在沙俄支持下，宣佈成立“大蒙古國”，由庫倫活佛哲布尊丹巴任“皇帝”，以“共戴”爲年號。

武昌起義爆發，沙俄和外蒙王公僧侶認爲“獨立”時機已到。11月12日，俄國公使照會清外務部，要求中國聲明不在外蒙駐兵、殖民，允許蒙人自治，給予俄國建造庫倫至俄境鐵路的築路權。本月1日，哲布尊丹巴向署理庫倫大臣三多發出通牒，限其3日内離境。2日，沙俄軍隊與外蒙叛亂武裝包圍庫倫辦事大臣衙門，將清軍全部繳械。5日，三多被俄兵押離外蒙。

面對沙俄的挑釁、外蒙的“獨立”，清廷無力干預。

太虛法師改革金山寺

本月 受辛亥革命影響，釋太虛在南京金山寺内發起一場佛教改革運動。

太虛法師熟研佛學，後曾受反清志士的新潮學説影響，在佛學理論上廣采博取，別具一格。他目睹佛門凋敝，教徒龐雜，僧侶多爲文盲，住持私佔寺産等現象，遂主張利用寺産，創辦佛學教育，改革佛教，復興佛學。

得到南京臨時政府支持，太虛在金山寺召開佛教協進會，與會者公推太虛爲協進會主席，並提議將金山寺改爲佛教大學，寺産充辦學經費。

20日，金山寺守舊僧人糾集一伙人冲人寺内，毆打提議改革的僧人，改革派勢單力薄，改革失敗。



趙爾豐。

誅殺趙爾豐

12.10 前署四川總督趙爾豐被起義的新軍誅殺。

趙爾豐署川督時，血腥鎮壓保路運動，深爲川人痛恨。四川各地獨立，趙爾豐見勢不妙，衹好釋放蒲殿俊，宣佈四川獨立，推舉蒲爲都督。

本月8日，陸防軍因索餉嘩變，蒲俊殿逃出城外。趙爾豐乘亂重新打出四川總督旗號，欲卷土重來。本日，尹衡昌率城外新軍人城平亂。22日，將趙爾豐斬首示衆。

俄國再割中國領土

12.19 中俄兩國在齊齊哈爾簽訂《中俄滿洲里界約》。這個條約使1400平方公里中國領土又被俄國佔去。

中俄兩國從1910年5月開始會勘額爾古納河水界和塔爾巴干達呼至阿巴該圖的陸界。本年6月，俄方勘界大臣菩提羅夫等到達齊齊哈爾，堅持要把滿洲里劃歸俄國。此時，清政府已無力與沙俄抗爭。上月11日，駐俄公使陸徵祥向沙皇政府表示，除滿洲里一處“萬不能讓”外，“他處或可商量”。俄方對此表示滿意。關於沿額爾古納河的水路邊界，中方勘界大臣周樹模也屈從俄方提出的無理要求，與菩提羅夫匆匆定議。

中華民國成立

1.1 孫中山在南京就任臨時大總統，並宣告中華民國成立。

上月 29 日，已獨立的蘇、浙、鄂、湘、川、滇、晉、陝、皖、贛、閩、粵、桂、奉、直、豫、魯 17 省的代表，每省 1 票，選出 25 日由國外返抵上海的孫中山爲臨時大總統。

本日上午，孫中山離滬赴寧。晚 11 時，他在受任典禮上宣讀誓詞："顛覆滿清政府，鞏固中華民國，圖謀民生幸福，此國民之公意，文實遵之。以忠心於國，爲衆服務。至專制政府既倒，國内無變亂，民國卓立於世界，爲列邦公認，斯時文當解臨時大總統之職，謹以此誓於國民。"

2 日，孫中山通令各省改用公曆紀元。

3 日，各省代表會議選出黎元洪爲副總統。5 日，臨時政府各部總長被任命：陸軍黃興，海軍黃鐘瑛，外交王寵惠，内務程德全，財政陳錦濤，司法伍廷芳，教育蔡元培，實業張謇，交通湯壽潛。

臨時政府命令：限期剪辮，勸禁纏足，禁止刑訊，嚴禁鴉片，禁止賭博，廢止跪拜，重視農事，保護華僑。

28 日，中華民國臨時參議院在南京成立。參議員共 38 人，多爲同盟會會員。林森、王正廷分別當選正、副議長。



就任臨時大總統的孫中山。

革命黨人京城大暗殺

本月 革命黨人在京城暗殺清廷高官。

16 日，北方革命黨人組織行刺袁世凱。上午，袁世凱乘馬車途經祥宜坊酒店時，1 顆炸彈從店内飛了出來，没有擊中馬車，炸死了袁的 8 名衛士。袁世凱逃離現場後，即令軍警搜查刺客，捕獲 10 人。其中張光培、黃之萌、楊禹昌當天被殺。



被暗杀的宗社党领袖良弼。

26 日，同盟會京津分會在北京特設的北方暗殺部策劃了刺殺良弼的行動。良弼爲皇室親貴，他極力反對清帝退位，屬鐵杆保皇派。當晚，暗殺部成員彭家珍假扮軍官，追踪良弼至其宅門口，向剛下車的良弼扔出 1 顆炸彈。彭家珍被當場炸死，良弼受重傷，兩日後死去。堅持不願清帝退位的王公貴族聞訊後，紛紛逃離北京。

陶成章遇刺

1.14 光復會主要領導人陶成章，被蔣介石收買的前光復會會員王竹卿暗殺於上海法租界廣慈醫院。

陶成章生於 1878 年，是浙江省會稽人，早年曾在浙江籌組革命武裝和秘密團體。1904 年他參加光復會，負責聯絡蘇、浙、皖、閩、贛 5 省會黨工作。1902 年 2 月，光復會總會成立，他任副會長。武昌首義後，他號召江、浙舊部響應。浙江軍政府成立後，他被舉爲參議會議員。

南京臨時政府成立後，陶成章被擁爲浙江都督的呼聲最高，威脅着滬軍都督陳其美。陳其美爲鞏固權位，派遣蔣介石設計將其殺害。

---

1 陸費逵在上海創辦中華書局。

1 庫倫活佛舉行登極禮。

1 楊公民在廣州成立公民通訊社。

2 清古北口提督姜桂題及馮國璋、張勛、張懷芝、曹錕等 15 位將領致電内閣反對共和，主張君主立憲。

3 直隸灤州新軍起義，宣佈獨立，成立北方革命軍政府。

3 章炳麟等脱離同盟會，在上海成立中華民國聯合會。

5 孫中山發佈《告友邦書》，表示承認清政府的一切"恥辱遺產"。

7 孫中山接見女子參政同志會代表林宗素等，允許女子有完全參政權。

7 伊犁同盟會員責人馮特民發動起義，殺死伊犁將軍志銳，建立中華民國新伊都督府。

8 南京臨時政府發行中華民國軍需公債。

12 清廷王公親貴秘密集會。良弼等反對清帝退位，決定組織"宗社黨"。

18 清廷召開第二次御前會議，載澤等人仍反對共和。

20 南京臨時政府向袁世凱正式提出清帝退位優待條件。

20 同盟會南京會議選舉汪精衛為總理。

22 孫中山提出辭臨時大總統 5 項條件，並經各省代表會議通過。

24 南京臨時政府改大清銀行為中國銀行。

26 段祺瑞等 46 名清軍將領電請清廷明降退位諭旨，確定共和。

28 孫中山電令各省都督，制止讎殺保皇黨人。

28 南京臨時參議院成立。

30 慶親王奕劻主張清室接受優待條件，自行退位。

31 參議院議決改《臨時政府組織法》為《中華民國臨時約法》。

30 中華民國實業協會在南京成立。

30 福州開始出售清倫敦版蟠龍無水印加蓋"臨時中立"郵票 15 種。

△ 下旬，革命黨人佔領被德國租借的山東即墨縣。

△ 沙俄強佔黑龍江呼倫貝爾地區。

1912·2

1　清廷再開御前會議，擬定採用虛君共和政權制，並籌商宣佈召開國會，頒發君主不干預國政詔旨等事宜。

1　南京臨時政府通告發行軍用鈔票。

1　周樹人等人在紹興創辦《越鐸日報》。

2　貴州軍政府巡防總統黃澤霖被刺身亡。

3　京奉鐵路山海關北鐵路橋被炸，火車出軌，死傷150多人。

3　自由黨在上海成立。

4　俄軍強佔臚江府（今滿洲里），清軍因兵力不足退出。

9　南京臨時政府陸軍部擬定購買軍火辦法。

10　臨時參議院推舉唐紹儀為國務總理，並通過優待清室條件8款。

11　清帝決定退位，袁世凱急電臨時政府，表示贊成共和，永不使君主政體再存。

11　孫中山下令陸軍部通電全國，改北伐軍為討虜軍。

13　各國駐華公使舉行外交團會議，相約在中國統一政府未成立前，不輕予承認。

15　臨時參議院選舉袁世凱為第二任臨時大總統，決定臨時政府仍設南京。

20　臨時參議院選舉黎元洪為臨時副總統。

20　民社機關報《民聲日報》在上海創刊。

21　汪精衛召集北方各黨團，舉行聯席會議，宣佈解散各小黨。

21　財政總長陳錦濤與華俄道勝銀行簽訂150萬鎊借款草合同。

22　袁世凱令各地軍政長官保護外國人生命財產。

23　南京臨時政府將新編曆書頒行全國，此為第一部陰陽合曆的曆書。

24　南京臨時政府令革除官廳“大人”、“老爺”等稱謂，官廳人員以官職相稱，民間以“先生”或“君”相稱。

29　中華民國女子教育研究會本部在蘇州成立。

29　臨時政府批準紅十字會立案，並經萬國紅十字會聯合會議承認為中華民國紅十字會。

△　蔡元培、汪精衛等在北京成立留法儉學會。

宣統遜位 滿清終結

2.12　清宣統皇帝溥儀宣佈退位，統治中國268年的滿清王朝結束。

上月10日，張謇密電袁世凱，以南北軍人名義提議召開國民會議，決定政體，迫清帝退位。袁接電後，一面積極逼迫清帝退位，一面向南方探詢自己被舉爲總統的可能性。15日，得到孫中山讓位的承諾，袁世凱開始“逼宮”。26日，他授意段祺瑞等46名將領通電要求清廷明頒退位諭旨，確定共和，否則將率兵入京。同日，宗社黨領袖良弼被炸死，餘者紛紛走避。30日，清廷召開“御前會議”，決定同意接受共和政體。

本月3日，隆裕太后授權袁世凱與南京臨時政府磋商退位條件。11日，隆裕太后認可了議定的優待條件，決定清帝退位。本日，在養心殿舉行了最後一次朝儀，以溥儀名義發佈了退位詔書。



溥儀（右）與他的父親——攝政王載灃。

孫中山推薦袁世凱繼任臨時大總統

2.13　清帝遜位後，孫中山謹守承諾，推薦袁世凱擔任臨時大總統。

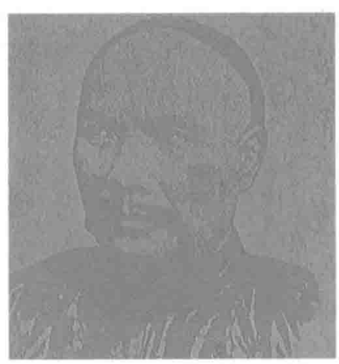
本日孫中山向臨時參議院提交辭職咨文，並推薦袁世凱繼任。孫中山的諮文提出3個附帶條件：臨時政府設於南京，不得更改；新總統親到南京受任之時，本總統及國務員始行解職；臨時參議院所訂臨時約法，新總統必須遵守。

14日，臨時參議院接受孫中山辭職。15日，舉袁世凱爲第二任臨時大總統，決定臨時政府仍設在南京，並電請袁世凱前來就職。

詩人丘逢甲謝世

2.14　以詩名世的丘逢甲病逝南京，終年49歲。

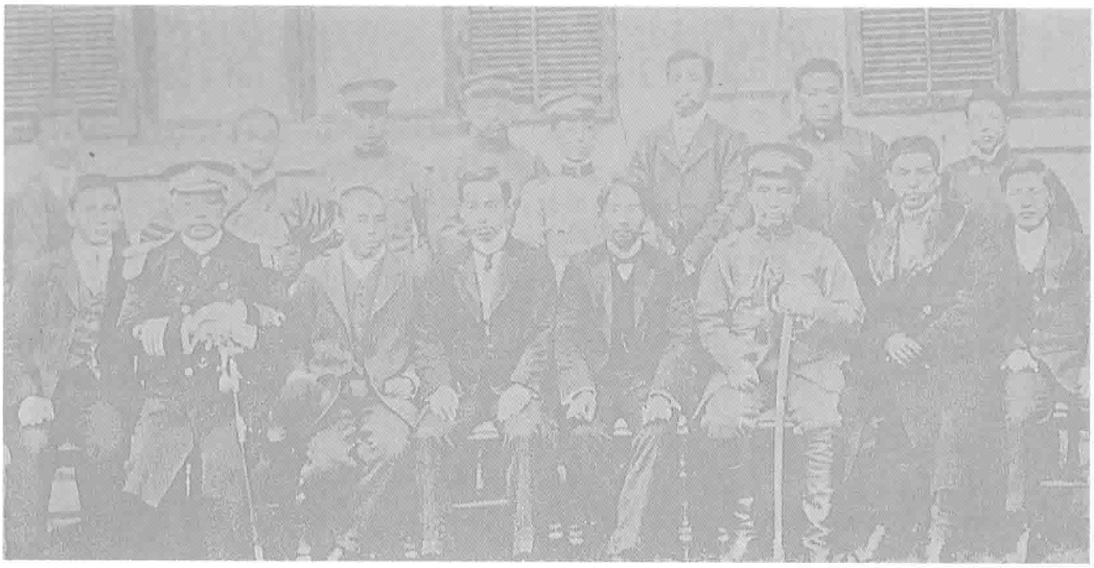
丘逢甲，臺灣苗栗人，是光緒進士。甲午戰爭中，組建義軍抗日。日軍佔據臺灣後，他返回大陸，1908年加入同盟會，曾任廣東咨議局議長。他著有《嶺雲海日樓詩鈔》等。



荷蘭華僑慶祝共和引發流血事件

2.19　東南亞華僑在荷屬爪哇泗埠集會慶祝中華民國成立，荷蘭軍警出動干涉，引發流血事件，打死3人，打傷10多人，逮捕57人。華僑憤而罷市抗議，當局再以武力脅迫開市，又逮捕了400多人。

事件發生後，泗水華僑致電清政府和南京臨時政府請求保護。由於中國政府立場强硬，民衆情緒高昂，再經駐荷公使劉鏡人多方交涉，荷蘭當局於4月18日被迫釋放所有被捕者，並表示願意賠償死傷者的損失，懲辦槍殺華僑的荷蘭人，此後不再虐待華僑。



迎袁專使團到達北京後合影。

迎袁專使抵京 曹錕受命兵變

2.29 曹錕所屬第三鎮陸軍2個營發動兵變，爲袁世凱拒絕南下就職制造借口。

15日，臨時參議院派蔡元培、宋教仁等爲專使，赴北京促請袁世凱南下。25日，迎袁專使抵達北京，袁世凱爲他們舉辦了盛大歡迎儀式。

本日，袁世凱又邀蔡、宋等人開茶話會，表示“極願南行，一俟擬定留人選，即可就道”。晚上，袁即授意曹錕策動兵變，騷擾專使住所。

此後2天，保定、通州、天津相繼發生兵變。袁世凱借口北京局勢混亂，拒絕南下。



“兵變”情景。

武昌“二次革命”

2.28 因爲不滿南京臨時政府將大總統職位讓與袁世凱，不滿黎元洪、孫武等人的妥協態度，武昌爆發“群英會暴動”。

參加暴動的有武昌教導團、碧血會、將校補充團、義勇軍、學生軍及武昌駐軍數千人。他們以原大冶縣向海潛組織的“群英會”相號召，佩帶“群英會”的白布徽。暴動者推舉副總統府近衛軍第二協統領黃申鄉爲總司令，包圍了都督府、軍務部等處，並迅速控制武昌全城。

黎元洪爲求自保，將一切責任都推到孫武頭上。不得已之下，孫武只得被迫出走，黎元洪遂接受了暴動者的要求，撤銷了孫武的軍務部長職務，事態始平息。



孫武。

中國首支童子軍

2.25 嚴家麟在武昌文華書院創建中國首支童子軍。

童子軍是一種由成年人業餘輔導兒童進行軍事化訓練的團體，首先在英、美興起，後發展成世界性組織。

自此，上海華童公學、青年會中學等也相繼建立童子軍組織。上海中華童子軍會也隨之成立。童子軍多由教會學校主辦。

女子同盟會

本月 由上海同盟會女會員吳木蘭發起的女子同盟會在上海成立。該會以“助民國促進共和”、“發達女權”、參與政事爲宗旨。

辛亥革命時期，婦女的參政運動風起雲涌。1911年11月，中國社會黨女黨員林宗素最早發起了女子參政同志會。之後，女國民會、女子後援會、女子尚武會等相繼成立。

匆忙早產的中國銀行

2.5 中國銀行在上海漢口路3號大清銀行舊址進行交易，並舉行各界招待會，宣布開業。

中國銀行由上月開始籌組。前大清銀行副監督陳錦濤獲委為南京臨時政府財政總長後，即控制了大清銀行上海聯合會和上海分行。為謀取中央銀行的地位，控制南京臨時政府金融大權，陳錦濤要大清銀行上海集團與原銀行分裂。同時，他授意上海聯合會會長何模申請成立中國銀行，要求南京臨時政府把大清官股轉為中國銀行商股。孫中山口頭表示中國銀行可成立。陳錦濤隨即批準以大清滬行為基礎成立中國銀行，擔負中央銀行職能。

1912·3

1 張竹君在上海發起成立中國最早的護士專業學校——女子看護學校，教授看護方法及産科知識。

1 北京郵政總局發行清蟠龍加蓋“中華民國”明信片。

2 迎袁專使蔡元培等以北方兵變為由急電南京臨時政府，請求允許袁世凱在京就職。

2 内務部公佈《詳定暫行報律三章》，報界強烈反對。

2 中華民國聯合會、預備立憲公會合併改組為統一黨，推舉章炳麟、宋教仁等為理事。

3 中國同盟會改為公開政黨，推舉孫中山為總理。

5 日、俄、德軍隊分别從旅順、哈爾濱、青島等地開往天津。

6 臨時參議院議決統一政府組織辦法6條，允許袁世凱在北京就職。

9 孫中山為尊重言論自由，令内務部取消暫行報律。

11 北京外交部照會各國政府，所有滿清與各國締結之條約，均由民國政府承擔履行。

15 《中華民國暫行新刑律》公佈。

17 孫中山頒佈解放蜑户、惰民、丐民、義民，使其一律享有公權、私權。

18 拓殖協會在南京成立。

19 女子同盟會會員唐群英等到參議院要求女子參政權。

22 漢冶萍公司股東在上海開會，反對盛宣懷與日本所訂的“中日合辦合同”。

24 甘肅省臨時議會成立，李鏡清被推為議長。

27 嚴復等創辦的上海神州大學開學。

28 隆裕下令解散宗社黨。

28 戴季陶等在上海創辦《民權報》，由周浩主筆，積極主張倒袁。

30 開進貴陽的滇軍唐繼堯部在螺絲山槍殺幫會份子200餘人。

31 袁世凱任命黄興為南京留守。

31 大連港東防波堤工程竣工。

△ 歐陽予倩等在上海成立新劇同志會，後又設春柳劇場，促進新劇運動的開展。

△ 四川統一軍政府成立，尹昌衡任都督。

《中華民國臨時約法》

3.11 未解臨時大總統之職的孫中山，正式公佈《中華民國臨時約法》。

《臨時約法》規定：“中華民國由中華人民組織之”，“中華民國之主權屬於國民全體”。

《臨時約法》按照西方民主制度和“三權分立”、“代議政治”的原則，規定以參議院、臨時大總統、國務員、法院行使國家統治權。

《臨時約法》規定，參議院行使全國立法權，選舉臨時大總統、副總統，對臨時大總統行使的重要權力具有最後決定權。參議院自國會成立之日起解散，其職權由國會行使。

臨時大總統總攬政務、公佈法律、統率全國陸海軍、制定官制官規、任免文武官員等，其行使職權時，須有國務員副署。

該約法同時規定人民享有人身、居住、財産、言論、出版、集會、結社、通信和信教等自由。

憲法未施行前，該約法具有憲法同等效力。

唐紹儀組閣

3.29 袁世凱任命的國務總理唐紹儀出席參議院會議，發表政見，並提出10位總長的人選。

參議院投票結果爲：外交陸征祥，内務趙秉鈞，財政熊希齡，陸軍段祺瑞，海軍劉冠雄，教育蔡元培，司法王寵惠，農林宋教仁，工商陳其美。

原提議的交通總長梁如浩因未獲半數同意，決定先由唐紹儀兼任。4月6日，參議院同意施肇基爲交通總長。

保定軍校定名

本月 袁世凱將陸軍軍官學堂改稱爲陸軍軍官學校，受陸軍部管轄。因校址在保定，俗稱保定軍官學校。該校學制2年，分步、騎、炮、工、輜重等科，教員多爲留日士官學校畢業生，學生多由4所陸軍中學堂保送。畢業後半年期滿可任少尉或中尉排長。軍校共辦9期，學員6523人。

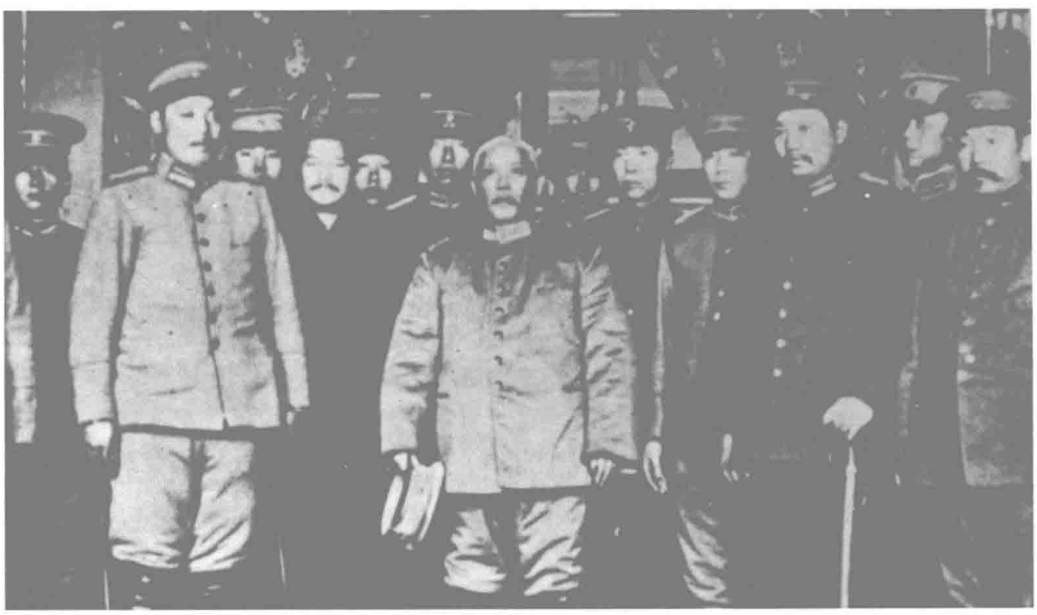
廣東惠軍與陸軍發生武裝衝突

本月 月初，民軍首領王和順率領的惠軍和代理廣東都督的陳炯明的部屬發生武裝衝突，在惠州槍戰3天，殃及周圍市民。王和順戰敗，逃到香港。惠軍被解除武裝。

廣東獨立後，爲獲得廣東商民的支持，減輕財政負擔，陳炯明裁撤民軍。他首先捕殺了不服管制的民軍首領石錦全。王和順自恃早年參加同盟會，又在多年革命中立下汗馬功勞，便居功自傲，立意和陳炯明作對。

王和順的惠軍被解決後，陳炯明馬上撤掉民團局，將多數民軍繳械、解散和改編。到4月份，共裁減民軍9萬多人，到年底，民軍由原來的十幾萬減至3萬多人。

3.10 袁世凱借口北京發生“兵變”，局面不穩，不肯赴南京就任，而在北京宣布就任臨時大總統。







3.5 臨時大總統孫中山自南京通令全國官民剪辮。武昌起義後，剪辮成為男性國民之首要任務之一。孫中山稱“辮髮乃滿清迫漢悉從腥膻習俗之惡政”，下令全國於10日之內，男性辮髮一律剪除淨盡，違者以法論處。但因政令不暢，限期滿後，仍有不少民衆蓄髮梳辮。

圖左攝於當時之北京，身為首都居民的圖中人依然留辮；圖右為軍人強行為百姓剪辮。

孫中山嚴令禁煙

3.8 臨時大總統孫中山向全國發佈通令，要求厲行禁煙禁毒。通令指示，繼續吸食鴉片者，應被剝奪公民權：“其有飲鴆自安、沉湎忘返者，不可爲共和之民，當諮行參議院於立法時剝奪其選舉被選舉一切公權。”

本月6日，孫中山已令内務部繼續推行禁煙，並“迅查前清禁煙各令，其可施行者”，“仍舊厲行，勿任廢馳”，其需改良補充者，亦應“悉心籌畫”，頒新律例施行。

陳其美扣押宋漢章

3.24 上海都督陳其美派人扣押中國銀行上海分行經理宋漢章。陳其美此舉是爲了將大清銀行的勢力清除出中國銀行。

上月成立的中國銀行一心祇想控制國家財政，對政府的支持並不積極。

陳其美稍後派出查帳組進駐大清滬行，次月查帳結束，大清滬行被指帳目混亂。新任内閣總理唐紹儀和財政總長熊希齡決定令大清銀行退出中國銀行。

上海伶界聯合會

3.11 由潘月樵、夏月珊等發起組建的上海伶界聯合會正式成立。該會表示，以“改良舊曲，排演新戲，表揚革命真銓，發闡共和原理，使萎靡之社會日就進化，旁及教育慈善事業”爲宗旨。

聯合會的成立，經過尚未卸任的臨時大總統孫中山批準。二次革命時，該會積極參與反袁，被北京政府解散。至1920年再恢復，宗旨改爲“聯絡同業感情，力爭伶工人格，保障伶工職業地位”。

滬建首所私立大學

3.19 上海立達學社創辦的大同學院，在南市肇周路南陽里租屋作校舍，於本日開學。這是上海第一所私立大學，校長是胡敦復。

開學之初，大同學院衹設普通科和預科，開有國文、數學、物理、化學、英文等課程。至1916年，增設英文、數理專科，並招收女生，開上海男女同校之風氣。

學院1914年搬入南車站附近新建的校舍，並於1922年更名爲大同大學。

1912·4

1　孫中山解臨時大總統職，並公佈《參議院法》。

2　參議院議決臨時政府遷往北京。

3　滬軍都督陳其美致電趙爾巽，要求釋放被關押的革命黨人林爽、闞洪閣、高蓬閣等人。

4　民國法律學校在上海開學。

6　黎元洪解大元帥職。

9　各國公使要求中國政府賠償革命期間外人所受損失。

10　五大民族共和聯合會在北京成立。

11　統一共和黨在南京成立，蔡鍔等為總幹事。

11　南京第七師所部贛軍，因欠餉發動兵變，遭黃興嚴厲鎮壓。

12　陸伯鴻等發起在上海內地設電車，並公布上海內地電車有限公司招股章程。

13　曾任貴州代都督的趙德全被入黔的滇軍總司令唐繼堯派人槍殺於修文縣。

13　開封《強國公報》報道。河南梆子首次獲準進入劇場演出。

13　《勸諭漢、滿、蒙、回、藏各族聯姻令》頒佈。

13　立憲黨人湯化龍等在上海成立共和建設討論會。

14　袁世凱電令陸征祥向俄國聲明，外蒙之事如不經過中國承認，一律無效。

15　統一黨、民社、國民公會、國民協進會、國民黨、共和建設討論會在上海會商合並。

16　袁世凱通令勸農保商。

18　中華進步黨成立。

20　天津鐵血監督團首領曾廣謀刺袁世凱，失敗被捕。

21　中華民國國務院成立。

22　馮國璋任軍事處總長。

23　章太炎等在北京設立統一黨本部。

25　國務院通電各省取締購運軍械。

26　黑龍江庫瑪爾口兵變。

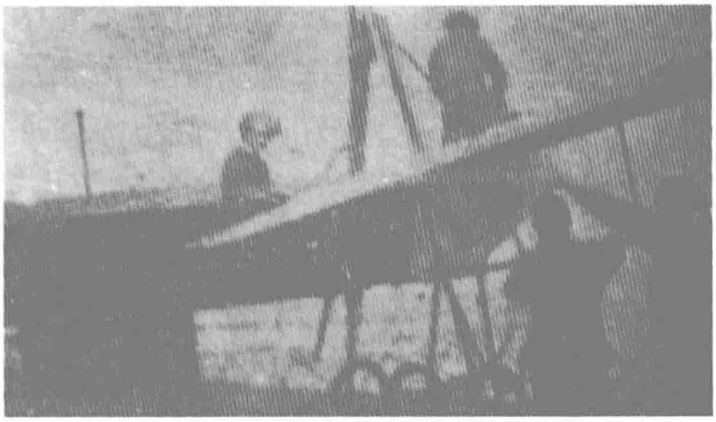
28　俄商安達日拉夫率俄、蒙暴徒闖入吉拉林搶掠。

29　參議院在北京行開院禮，議長林森主持。

29　同盟會本部遷往北京，南京設支部。

△　南京臨時政府海軍部移駐北京。

△　雲南石龍壩水電站工程竣工。



厲汝燕和他的飛機。

厲汝燕在上海江灣表演飛行

4.13　畢業於英國航空學校的中國第一代飛行家厲汝燕，今天在上海江灣跑馬場作飛行表演。這一壯舉標志着中國人航空時代的開始，觀衆全都被其激動。



厲汝燕。

厲汝燕是浙江省定海人，現年 25 歲。1909 年他畢業於倫敦納布生敦工業學校。次年考人英國布里斯托爾飛行學校，畢業後經英國皇家航空俱樂部考試合格，取得飛行員執照。

1911 年，厲汝燕受革命政府委托，在奧地利選購 2 架“鴿式”單翼機回國。滬軍都督陳其美以這 2 架飛機組建了中國第一支飛機隊，厲汝燕被任命爲隊長。

厲汝燕後來離開航空界，並開始著書立說，他著有《航空學大意》和《世界航空之進代》。

中國佛教總會

本月　中國佛教總會在上海留雲寺成立。它是近代中國第一個全國統一的佛教團體，它以“保護寺産、振興佛教”爲宗旨，得到南京臨時政府的承認。

袁世凱在位時，曾以大總統令形式頒佈《中國佛教總會章程》,《佛教日報》也在隨後創刊。後來因許多佛教界人士反對袁世凱稱帝，袁世凱於 1915 年 10 月明令取消該會，該會被迫解散。

“女子參政同盟會”

4.8　爲擴大女子參政運動的聲勢，女子參政同盟會在南京成立。該會由上海女子參政同志會、女子後援會等 5 個團體聯合組成，以爭取女子參政爲宗旨。

該會 11 條政綱爲：實行男女權利均等；普及女子教育；改良家庭習慣；禁止買賣奴婢；實行一夫一婦制；禁止無故離婚；提倡女子實業；實行慈善事業；實行强迫放腳；改良女子服飾；禁止强迫買娼。

“白狼”起事

本月　河南寶豐爆發了規模浩大的農民起義，鋒芒直指袁世凱政權。

袁世凱控制了中央政府以後，“托名共和，厲行專制”。河南省連年荒旱，民生凋敝，人禍天災，交相煎迫。義軍首領白朗以“打富濟貧”爲旗號發動二三十人起事，隊伍迅速擴大，轉戰於鄂、豫、皖 3 省，所到之處，“祗劫官家及紳富之財物”，分給貧苦大衆。因其紀律嚴明、嚴禁奸淫擄掠，深得民心，起義軍最後擴展到幾萬人。他們善於流動作戰，多在高山小徑中周旋，令官軍大感棘手。

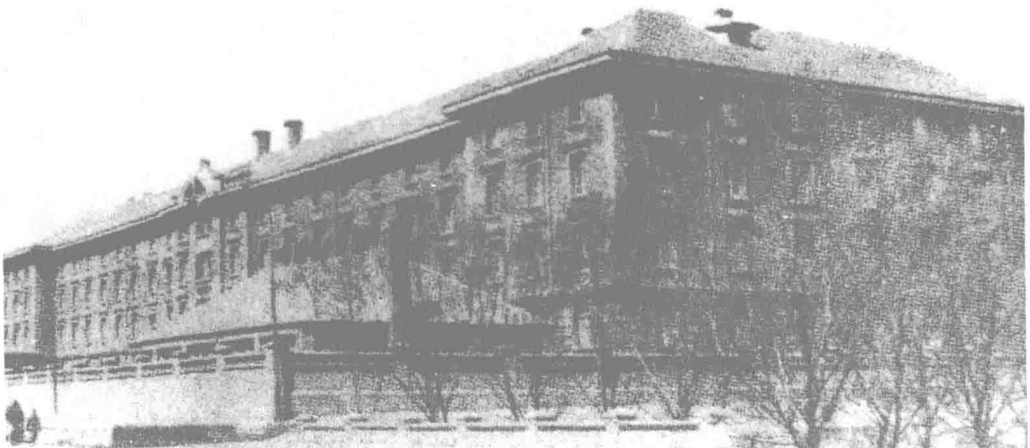
在“二次革命”的影響下，起義軍號稱“中原扶漢軍”、“公民討賊軍”，提出“逐走袁世凱”，“設立完美之政府”。

容閎病逝美國

4.20　畢生致力於西學東漸的容閎博士病逝美國。

容閎自小接受西方教育，1847 年赴美留學，1854 年執耶魯大學文憑踏上了歸程。回國後決心爲中國謀求福利，在曾國藩的幫助下，爲中國洋務辦了兩樁大事：建成江南制造局，組織官費留學生出洋。1902 年，因參與戊戌變法被迫流亡美國，終至客死他鄉。





5.3 在教育總長蔡元培的要求下，京師大學堂於今日起正式更名為北京大學，由嚴復代任校長。北京大學為全國規模最大之高等學府。圖為其位於北京沙灘大街上的一院。

革命之后新矛盾：胡漢民殺黃世仲

5.1 清末民初著名報人、小說家黃世仲被廣東都督胡漢民處死。

1903年，黃世仲因在《中國日報》撰文駁斥康有爲而名聲大噪。1906年，他所著的小説《洪秀全演義》風行海外，備受推崇。他於1905年參加同盟會，辛亥革命後，被任命爲廣東民團總局局長，掌管各路民軍。

廣東獨立後，廣東軍政府爲減少軍餉，決定裁減素質較差的民軍。代理總督陳炯明於3月撤掉民團局，裁減了9萬多民軍。黃世仲在此形勢下，到都督府索領餉銀，觸怒了陳炯明，鋃鐺入獄。這時，辭去臨時大總統的孫中山帶着胡漢民等人回到廣州。陳炯明在離穗赴港時特留函要求懲辦黃世仲。胡漢民出於多方考慮，出任都督的第一件事就是命令槍殺黃世仲。

5團體併成共和黨

5.9 統一黨、民社、國民協進會、民國公會、國民黨5個團體合併成爲共和黨，在上海張園召開成立大會。

反對南京臨時政府和同盟會是他們聯合組黨的政治基礎。共和黨標榜保持全國統一，采取國家主義，以國家權力扶持國民進步，順應世界潮流，以平和實利立國等。

這次大會公推張謇爲臨時主席，黎元洪爲理事長，章炳麟、伍廷芳、那彥圖等爲理事。共和黨以上海爲臨時本部。29日，將本部移至北京。

私立中華大學

5.13 中國第二所私立大學——中華大學在武昌創立。

創辦人陳時是湖北黃陵人，曾留學日本。從1911年起，他先後捐出大量的田地、白銀、官票、藏書創辦大學。

該大學開辦大學預科、專門部（法律、政治經濟兩科及英文專修科）；並設女生部，開辦師範、職業專修科。10月，湖北都督黎元洪撥糧道舊署給中華大學作永久校舍。

戴季陶罹文字獄

5.22 午後4時，上海公共租界華洋巡捕奔至《民權報》編輯部，以“鼓吹殺人”為由，拘捕了該報主筆戴季陶。

此禍起於前日戴在《民權報》上所寫名為《殺》的短文。《殺》文本意反對財政總長熊希齡順應袁世凱大借外債，並與六國銀行團簽訂《監視開支暫時墊款章程》之事。戴年少氣盛，赫然寫下：“熊希齡賣國，殺！唐紹儀愚民，殺！袁世凱專橫，殺！章炳麟阿權，殺！”一“殺”就是4位大人物！

事件發生後，輿論界強烈譴責租界當局干涉言論自由，各界亦紛紛致電請袁世凱、唐紹儀保護言論自由。唐雖入戴文“殺”之列，卻親自電請“即行將案注銷”。戴所請律師德雷斯亦指出“戴文既未妨礙租界治安，亦無鼓吹閱讀之人暗殺實迹”，為戴進行了有力辯護。

6月13日，在中國政府和公衆的壓力之下，租界會審公廨最後以“妨害秩序罪”草草判決。戴季陶僅被罰洋30元。

1 海軍部接管上海江南船塢，更名江南造船所。

1 參議院改選吳景濂、湯化龍為正、副議長。

1 袁世凱明令公佈《制定各地方調用軍艦條例》。

1 中國社會黨在上海舉辦國際勞動節紀念會。

3 唐紹儀再與銀行團代表商議借款，銀行團以監督中國財政為必要條件，遭唐紹儀拒絕。

4 國務院開會討論財政及蒙藏邊務。

7 參議院議決國會兩院制，定名為參議院與衆議院。

7 新疆喀什哥老會邊永福等發動起義，殺都督袁鴻佑。

10 參議院討論國旗統一案，決定仍以五色旗為國旗。

10 英國借口護僑，派兵入侵西藏，佔領亞東、江孜。

12 五族合進會在北京成立，舉姚錫光為會長。

12 南京軍界成立同袍社，黃興為社長。

16 南京各界組織國民捐總會，推舉孫中山為總理。

17 財政部與四國銀行團訂立墊款合同。

19 中國社會黨紹興支部在上海創辦《新世界》半月刊。

19 教育會宣佈注重世界語，並於北京籌辦傳習所。

20 參議院為借外款事召開秘密會議。

20 國務總理唐紹儀以參議員有不信任之意而請辭。

23 中國同盟會與全國聯合進行會協議合併。

24 南京留守黃興就募集國民捐及勸辦國民銀行事，致函袁世凱陳述解決辦法。

25 袁世凱下令禁止出售有排滿及詆毀前清內容的書籍。

26 俄國人在哈爾濱北境驅逐中國兵警。

28 財政總長熊希齡通電提出國民公債籌募辦法。

△ 胡漢民復任廣東都督，下令警廳擬制《取締娼妓章程》，厲行禁娼。

△ 章太炎等在上海發起通俗教育研究會。

△ 清華學堂易名為清華大學。

△ 劉思復在廣州組織晦鳴學舍，這是中國最早成立的無政府主義團體。

1912·6

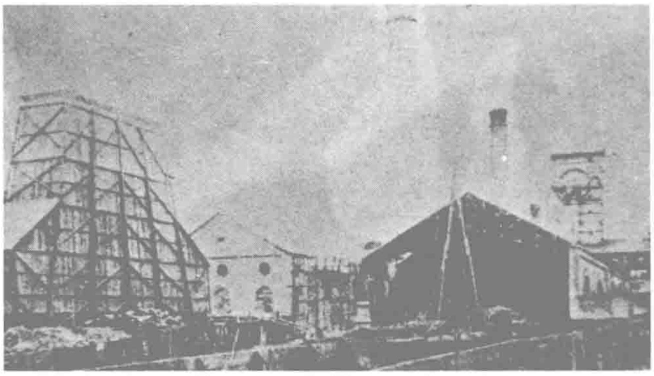
1　俄國軍隊借口“保護僑民”入侵伊犁。
2　北京中央新聞社經理等12人，被步軍統領衙門逮捕。
2　袁世凱下令保障八旗人的私有財產。
4　國務院命令禁止行政機關在職人員兼職。
4　報界俱進會決定設立通訊社、廣告社、新聞學校和記者俱樂部，加入國際新聞協會，不承認《報律》。
5　中國同盟會、共和黨及統一共和黨設立政見會，以協商政見。
7　甘肅秦州臨時軍政府因受甘肅都督府壓迫，於今日宣布取消，都督黃鉞出走國外。
10　國務院通電各省不得自行制定省臨時約法。
13　農林部令禁止農漁墾牧各團體干涉行政。
13　濟南駐軍因欠餉嘩變。
14　袁世凱下令撤銷南京留守府，黃興解職。
17　袁世凱任命陸征祥暫代國務總理。
19　陸征祥擬定禁烟辦法，照會英公使，從7月1日起所有無印花的印度烟土不準入境。
19　奉天省城駐軍難忍長官攤派國民捐，發動兵變。
20　香港先施百貨有限公司在廣州開設分店。
20　共和黨主張以無黨派者組織超然内閣或混合内閣。
20　全國鐵路協會成立。
20　6國銀行團成立，並以6國名義向中國提出大借款的基本條件。
21　財政部與6國銀行團開議善後大借款條件。
22　袁世凱與國務員開會討論西藏問題。
23　共和黨在北京召開本部第一次大會，1000餘人與會，孫武任代理主席。
26　臺胞黄朝在嘉義籌謀起義，驅逐日本人，事泄被捕。
26　袁世凱公布參議院修正國務院官制。
28　中國同盟會主張政黨内閣，不參加新組織的混合内閣。
29　教育統一會成立。
30　北京政府通令禁止強行攤派國民捐。
△　中華工程師會成立，詹天佑任會長。

策勒血案

6.24　新疆和田縣策勒村發生中俄流血衝突。

上年以來，不少俄商在策勒村以“貿易”爲名，誘迫當地居民改入俄籍，甚至以“通商票”作爲加入俄籍的憑證，强迫居民交納錢糧，並策動叛亂。本月中旬，沙俄間諜色依提又煽動當地居民投俄，群衆不滿，到當地政府控告。地方當局派參將熊高升去和田查辦，多次傳訊色依提，但他聚衆頑抗，不聽傳訊，並於本日開槍打死傳訊兵及群衆3人，打傷1人。憤怒的群衆放火燒毁他的房屋，打死、燒死俄人29名，色依提逃走。

沙俄籍此派兵入侵喀什噶爾，要求賠款。袁世凱政府以付給“賠償費”和懲處中國有關官民的條件了結此案。



6.1　開平、灤州兩礦代表正式簽訂了成立“開灤礦務總局”的聯合營業合同。圖為當時的開灤礦區。

袁世凱宣佈以五色旗為國旗

6.8　中華民國臨時大總統袁世凱公布以五色旗爲中華民國國旗，另以十八星旗爲陸軍旗，青天白日旗爲海軍旗。

武昌起義革命軍使用的是鐵血十八星旗。今年1月10日，南京臨時政府各省代表會議議決：以五色旗爲中華民國國旗，旗面取紅、黄、藍、白、黑5色，表示漢、滿、蒙、回、藏5族共和之意。孫中山極力反對，並主張以青天白日旗爲國旗。

上月10日，參議院重新討論國旗統一案，議決以五色旗爲國旗。

中國銀行另新籌辦

6.17　北京臨時政府委任大清銀行舊人吳鼎昌爲監督，在銀行學堂内設籌辦處，着手重新籌辦中國銀行。

今年初，南京臨時政府曾組建中央銀行，因内部矛盾而失敗。袁世凱就任臨時大總統後，擬在北京設立新行。8月1日，中國銀行總行在北京西交民巷正式開業。

國務總理唐紹儀辭職赴津

6.15　國務總理唐紹儀憤而辭職，離京赴津。

唐紹儀原受袁世凱信任，3月組閣以來漸與袁世凱在責任内閣制問題上發生分歧。他采取與同盟會合作的態度，提議在内閣中“多用南方人”。袁世凱則堅持在各要害部門安插北洋舊人，唐紹儀完全被架空。4月，唐紹儀與比利時華比銀行簽訂借款合同，遭到4國銀行團强烈反對，並蓄意報復，揚言“非唐辭職，不能借款”,使唐内閣陷入財政困境。

本月，經袁世凱批準的新任直隸都督王芝祥到京，袁世凱又改派他爲南方軍隊宣慰使，並發出唐紹儀拒絕副署的委任令，公然破壞《臨時約法》條例。唐紹儀被迫辭職。

孫文描述鐵路藍圖

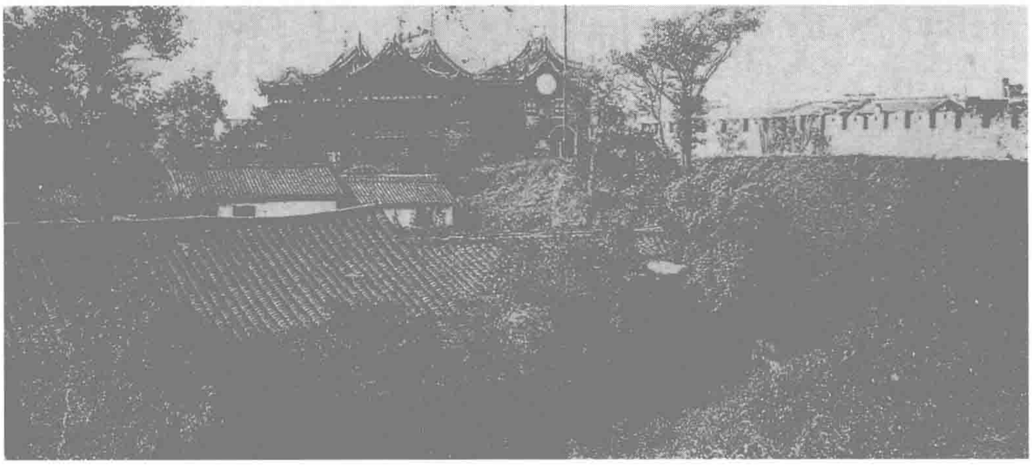
6.25　孫中山接受《大陸報》記者采訪，提出中國鐵路建設的設想：分南、中、北3路，南路起於南海，由廣東而廣西、貴州，走雲南、四川間，直通西藏，繞至天山之南；中路起於揚子江口，由江蘇進安徽、河南、陝西、甘肅，到新疆伊犁；北路起於秦皇島，繞道遼寧，折入蒙古，以達烏梁海。

達賴結束流亡重返拉薩

本月　流亡印度2年多的十三世達賴重返西藏。

1910年2月達賴逃往印度後，清政府即下令革去其名號，並另尋靈童代替，但遭到西藏喇嘛教徒的反對。清政府被迫改變策略，派人去印度勸導達賴回藏。辛亥革命爆發後，英印當局認爲策動“西藏獨立”的時機已到，鼓動達賴號召西藏各地掀起驅漢暴動，並唆使西藏上層集團中的親英分子發動叛亂。西藏噶廈以達賴名義發布戰爭動員令，圍攻駐防清軍，並控制了局勢。

達賴返藏重掌政教大權後，嚴厲處罰援助過駐藏大臣和川軍的喇嘛和寺廟，連九世班禪亦被罰銀4萬兩，並脅迫駐藏清軍離境。同時，他也推行一些“新政”措施以加强西藏的實力。



本月 由於城市急速繁榮和膨脹，拆除老城牆的呼聲日益強烈，上海城垣開始拆除。

川軍入藏 滇軍征西

本月 四川、雲南分別組成西征軍，入藏平叛。

西藏叛亂發生後，邊陲危殆，舉國嘩然。上月，袁世凱任命四川都督尹昌衡爲川軍西征軍總司令，同時電令雲南都督蔡鍔派勁旅馳援，與川軍聯合進藏平叛。本月中旬，川軍西征軍在成都東較場誓師出發，隨後沿進藏驛道，穿過大雪山，渡過雅礱江、金沙江，一路勢如破竹。至8月底，已連解川邊藏區的巴塘、昌都之圍，攻克理塘。滇軍段承瓛部亦於26日攻克鹽井。

正當川滇軍基本收復川邊藏區，準備乘勝深入西藏腹地平叛之際，英國駐華公使朱爾典於17日向北京政府提出抗議，聲稱中國不得干涉"西藏内政",並以不承認中華民國、助藏獨立爲要挾。袁世凱迫於壓力，於9月下令入藏軍隊停止前進，並把西征軍總司令改爲川邊鎮撫使，川滇軍入藏平叛功虧一簣。

華資保險第一家

7.1 華安合群人壽保險公司在上海正式開業。這是中國第一家純粹華資、專營人壽保險業務的大規模保險公司。

中國的保險業由西方傳入，清末中國已出現華興、華通、仁濟和等保險公司，開辦人壽、財産、貨運等保險業務。華安公司的創辦人呂岳泉曾任職英商永華保險公司，因不滿利權外溢，遂於今年春籌款規銀20萬兩，創辦華資壽險公司。由於注重管理和人才，公司業務蒸蒸日上。到1931年，已在全國34個城市設分公司，並拓展海外業務。

"壬子学制"制定

7.10 中華民國第一次全國臨時教育會議在北京召開，教育總長蔡元培主持。

會議爲期1個月，其間共開會19次，提出議案92件，討論了許多重要的教育政策與措施，如學校系統、教育宗旨、各級各類學校的法令、小學教員薪俸規程、注音字母等，作出許多重大的教育改革決策。會議確定全國統一學制爲：小學4年，高小3年，中學4年，大學預科3年，本科3年或4年。由於本年是農曆壬子年，該學制故稱爲"壬子學制"。



陸征祥。

參議院為難陸征祥

7.18 第二任國務總理陸征祥向參議院提出新内閣人選，遭參議院否決。

陸征祥在外交方向頗負盛名，參議院本對其寄予厚望。但他在發表政見時，置國家大政方針於不顧，反而大談不吃花酒、不送禮、不打牌之類瑣事，令議員們大失所望，遂於19日否決其内閣人選。

23日，陸征祥第二次提出内閣名單：財政周學熙，司法許世英，教育范源濂，農林陳振先，交通朱啓鈐，工商蔣作賓。隨後北京出現大量恐嚇議員的傳單、信件，警方並以武力威脅參議院。26日，參議院在軍警監視下表決，除蔣作賓外，其餘全獲通過。

1912·7

1 湖南、江西、福建、廣東等地發生水災。

1 女子工業大學在上海創立。

1 陸征祥、熊希齡拒絕6國借款條件。

1 江西景德鎮兵變。

3 蕪湖廬軍兵變。

4 梅含理到達香港，就任第十五任香港總督。

5 江西南潯鐵路向日本借款日幣500萬元。

7 外交部致電美國，要求其承認中華民國，未獲答復。

8 日、俄訂立第三次密約，劃分内蒙勢力範圍。

8 四川洪水撼城，淹死100餘人。

10 孫中山應《天鐸報》之請，題書"天下為公"4字。

11 交通部與柏林德華銀行訂立津浦路墊款合同，總額900424鎊。

12 袁世凱正式任命湖北、湖南等10省都督。

14 袁世凱批準宋教仁、王寵惠、蔡元培、王正廷、熊希齡5總長辭職，均由次長代理。

14 黎元洪在武昌組織東亞大同社。

14 《新世界》連載恩格斯《社會主義從空想到科學的發展》漢譯全文。

15 上海翻砂業工人舉行的同盟罷工取得勝利。

17 中華民國鐵道協會推孫中山為會長，黃興為副會長。

20 安徽合肥兵變。

24 章炳麟抵漢口會晤黎元洪，提議黎、袁合作，共同抗衡同盟會。

25 北京軍警召開特別會議，警告參議院勿持私見，否則即予解散。

25 中國報界促進會在上海成立。

27 參議員谷鐘秀等彈劾陸征祥。

29 《勛章令》及《勛章條例》公佈。

29 俄國指使蒙軍4000多人圍攻科布多。

30 日本明治天皇死，中國政府決定舉哀27天。

31 袁世凱任命詹天佑會辦粵漢鐵路事宜。

△ 歷史陳列館在北京故宮午門前設立。

1　袁世凱聘用英國人莫理遜為政治顧問。

1　原北京大清銀行改為中國銀行總行，正式開業。

1　《生活》在上海創刊。

2　劉揆一任工商總長。

3　五族聯合會在齊齊哈爾成立。

4　中國郵政會在北京舉行首次會議。

6　通俗教育研究會提出通俗教育方針“注重衛生、謀生、公衆道德、國家觀念主義”。

9　黎元洪查封《大江報》。

10　《中華民國國會組織法》、《參衆兩院議員選舉法》公布。

12　蔡鍔宣佈脫離統一共和黨，主張解散政黨。

12　漢冶萍公司在上海召開特別股東大會，議決請政府將該公司收歸國有。

13　外交部致電駐英、日、俄3國外交代表，聲明中國在滿、蒙、藏擁有主權。

17　英國駐華公使朱爾典向外交部要求締結中英藏新約，並禁止華人取道印度入藏。

18　藏兵攻佔巴塘。

19　北洋政府公佈《陸軍官佐士兵等級表》。

20　陸征祥因病請假，國務總理職由趙秉均代。

22　中華醫藥聯合會成立。

22　社會黨領袖江亢虎由京抵漢時被黎元洪拘捕，社會黨致電袁世凱要求釋放。

26　清華學堂學生因不滿洋人把持校務而罷課。

28　交通部與英法華中鐵路公司訂立津浦鐵路臨時墊款合同，總額為30萬鎊。

30　財政部駐英代表劉玉麟與英國克利斯浦公司簽定借款1000萬鎊合同。

30　浙江青田、永嘉、瑞安等地暴雨成災，城鎮村落多被淹沒，死亡人數達10多萬。

30　駐津法領事封禁天津《民意報》，並勒令其遷出租界。

△　共和建設討論會、共和俱進會、國民新政社合併成立民主黨，推舉梁啓超為領袖。

△　紹興都督王金發因遭受民意譴責，離紹赴滬閑居。

△　回軍將領馬福祥率13營騎兵奔赴寧夏，上任寧夏總鎮失職。

同盟會改組為國民黨



主張建黨最力之宋教仁。

8.25　同盟會、統一共和黨、國民公黨、國民共進會和共和實進會在北京湖廣會館召開大會，正式宣佈5黨合併，成立國民黨。

3月，同盟會改組爲公開政黨後，人數大增。6月唐紹儀内閣倒臺後，同盟會總幹事宋教仁積極籌劃改組同盟會，以爭取在參議院中佔據多數議席。本月5日，各黨派代表聯席會議在京召開，協商合並建黨問題，定黨名爲國民黨，並草擬黨綱。13日，5黨聯名發表組黨宣言。今日的成立大會選舉孫中山爲理事長，黃興、宋教仁等8人爲理事。

8.27　京師圖書館借什刹海廣化寺為館址，正式開館。該館籌建於1909年，後改名為北京圖書館。



試飛失事　馮如命殞廣州

8.25　中國最早的飛機設計師馮如在廣州燕塘表演飛行時，因飛機失速下墜而殞命。

馮如生於1883年，廣東恩平縣人。1895年去美國，白天工作，夜晚讀書，歷10年而對機械及電學極有心得。受美國萊特兄弟創制飛機且飛行成功的啓發，又受日俄戰爭的刺激，1907年，馮如得到華僑資助，設廠研制飛機，幾經挫折，終於1909年9月22日試飛成功。1910年他又制成1架雙翼飛機。1911年2月，攜2架飛機回國。辛亥革命爆發後，馮如被廣州軍政府委任爲飛行隊長，準備率機參加北伐，後因清帝退位而作罷。

馮如遺體安葬在廣州黃花崗烈士陵園。他被追授陸軍少將軍銜，被尊爲“中國始創飛行大家”。

孫、黃赴京

8.24　孫中山一行經天津到達北京，袁世凱以迎接國家元首的禮節隆重歡迎。

袁世凱爲了麻痹革命黨人，邀請孫中山、黃興、黎元洪入京共商國事。孫中山在京逗留25天，同袁世凱晤談13次，討論遷都、幣制改革、鐵路計劃等問題。9月11日，黃興也到達北京，同孫中山一起極力勸説袁世凱加入國民黨，組成國民黨内閣。袁世凱虛與逢迎，騙取了孫、黃的信任。

吳俊升東蒙古平叛

8.22　奉天後路巡防隊吳俊升部奉命出擊，進剿東蒙古以烏泰爲首的叛軍。

20日，烏泰在葛根廟宣布“獨立”，並發佈《東蒙古獨立宣言》。同時宣佈“獨立”的還有札賚特旗和科右后旗。叛軍騷擾洮南、醴泉、靖安、安廣、開通等府，攻陷鎮東縣。吳俊升部以洮南爲中心3路出擊，到9月平定了叛亂。

黎袁合謀張振武

8.15　武昌起義重要將領張振武和隨員方維在北京被袁世凱下令逮捕，以“破壞共和、昌謀不軌”的罪名殺害。

5月，張振武奉召北上，被授以總統府軍事顧問的虛銜，6月返鄂。袁世凱與黎元洪秘密勾結，再次電請張振武進京商議國事。本月10日張振武到達北京。袁世凱表面盛情接待，暗中派軍警逮捕張、方2人，並密令軍政執法處處長陸建章連夜將他們殺害。

消息傳出，輿論大嘩。黃興兩次致電袁世凱，要求公佈張、方“謀反”證據。20日，蔡元培等成立法律維持會，呼籲各界“盡維持之天職”。

四巨頭"八大政綱"

9.25 袁世凱公佈和孫中山、黃興、黎元洪商談擬定的中華民國"八大政綱"。

袁世凱上月邀請孫、黃、黎入京會談，黎元洪因張振武案不敢北上。爲了制造和革命黨人精誠合作的假象以穩定政局，袁世凱通電全國，公佈八大政綱條文如下：1. 立國取統一制度；2. 主持是非善惡之真公道以正民俗；3. 暫時收束武備，先儲備海陸軍人才；4. 開放門户。輸入外資，興辦鐵路礦山，建置鋼鐵工廠，以厚民生；5. 提倡資助國民實業，先着手於農林工商；6. 軍事、外交、財政、司法、交通皆取中央集權主義，其餘斟酌各省情形，兼采地方分權主義；7. 迅速整理財政；8. 竭力調和黨見，維持秩序，爲各國承認之根本。

皇室宴請孫文

9.11 清皇室在北京金魚胡同那琴軒宅（那家花園内）設宴會歡迎孫中山和黃興。

宴會上，貝子溥倫致詞，贊揚"孫黃二君皆今日中國非常之人，故能建非常之業"。黃興答詞，言及"非隆裕皇太后之明哲及諸公之輔佐，成功絕不能如此之神速"。

上海萬國儲蓄會

9.1 由法國商人組建的上海"萬國儲蓄會"開辦。

儲蓄會的資本分規元與法郎兩部分。主要儲蓄種類分爲全會、半會和四分之一會3種。全會儲金額爲2000元，期限15年，每月存洋12元，從第十四年起存洋128元，共成2000元；半會儲金額爲1000元，期限也爲15年，每月存洋6元，從第十四年起存洋64元，共成1000元；四分之一會辦法亦類似，儲金額爲500元。由於采用有獎儲蓄形式，故頗能吸引人，至1931年已有儲户11.33萬户。

達賴5項求和條件

9.1 駐藏辦事長官鍾穎將達賴喇嘛所提5項求和條件電告北京政府。

這5項條件是：1. 西藏人當與漢人有同等權利；2. 民國政府每年補助西藏500萬兩；3. 西藏人可以用礦山向外國抵押借債；4. 西藏人自由練兵，民國政府不得干涉，但同意内地軍隊1500人駐西藏；5. 一切官制雖照民國政府規定，但須錄用西藏人才。

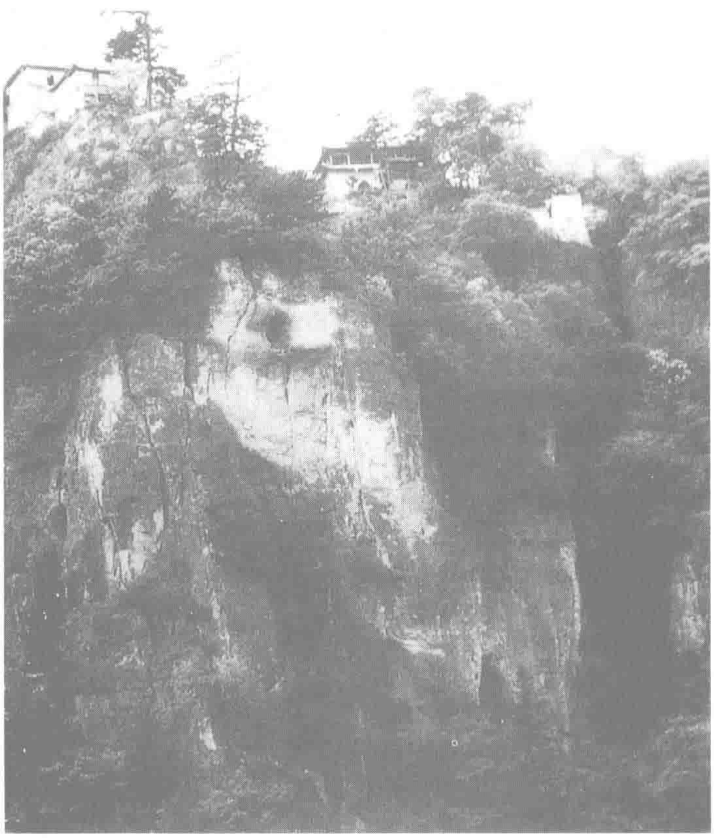
北京臨時政府的答復是，第三條不予承認，二、四兩條須説明理由，其餘均可答應。

道教總會發起人會議召開

本月 道教第六十二代天師張元旭在上海召開中華民國道教總會發起人會議。

道教到了清末已趨式微。今年初，江西都督府曾明令取消道教聖號，後爲袁世凱所恢復。道教即乘此機會成立中國全國道教總會，以北京白雲觀爲總部，在各地設立分會。

張元旭和六十三代天師張恩溥在上海一帶廣泛傳教佈道，上下活動。在此基礎上召開道教總會發起人會議。確立"昌明道教，以維世道，以道爲體，以法爲用"的宗旨，帶有濃厚的入世意味和改良性質，但也始終未獲政府的允準和理睬。



道教的發祥地——崆峒山。

1912·9

2 新的教育宗旨公佈。

3 教育部公佈學校系統表。

6 江西都督李烈鈞派員接收萍鄉煤礦，日本總領事借口該礦系漢冶萍借款抵押，提出抗議。

7 黎元洪、黃興、段祺瑞被授予陸軍上將軍銜。

8 馮國璋被任命為直隸都督兼禁衛軍軍統。

9 袁世凱特授孫中山籌劃全國鐵路全權，督辦全國鐵路。

9 袁世凱任命貢桑納爾布為蒙藏事務局總裁。

11 袁世凱聘用法國人臺斯曼資為軍事顧問。

13 教育部規定以公曆10月7日為孔子誕辰，各學校屆時需舉行紀念會。

16 内務總長趙秉鈞在參議院解釋對西藏政策，承認達賴，遵守對英條約。

16 袁世凱任梁如浩為外交總長。

19 袁世凱授徐寶山、王芝祥等4人為陸軍中將，加上將銜，黎天才、黃郛等30人為陸軍中將。

20 回軍名將馬麟赴任西寧鎮總兵職。

20 袁世凱通令宣傳"孝悌、忠信、禮義、廉耻"。

22 袁世凱批準國務總理陸征祥辭職。

24 財政部、交通部與比利時電車鐵道合股公司訂立隴秦豫海鐵路借款合同1000萬鎊。

24 湖北省城駐兵暴動。

25 趙秉鈞任國務總理。

25 籌備國會事務局公布各省第一屆省議會議員名額表。

27 香港匯豐銀行在青島開設支行。

28 參議院議決10月10日為國慶紀念日，1月1日為中華民國成立紀念日，2月12日為南北共和紀念日。

28 教育部公佈小學校令16條，中學校令16條，師範教育令13條。

29 袁世凱命令各省解散秘密會社。

29 中華政法大學在上海開辦。

△ 民國第一通訊社成立於上海。

△ 《佛學叢報》創刊。

1　北京大學校長嚴復辭職，章士釗繼任。

5　孫中山出席上海國民黨歡迎會，發表演說，推崇袁世凱，提出國民黨應當以全力贊助袁世凱。

6　張國淦任國務院秘書。

8　袁世凱下令各省行政長官不得追究光復以前罪狀。

10　全國各地舉行第一屆國慶典禮，袁世凱在北京國慶典禮上閱兵。

10　孫中山為上海英文《大陸報》撰《中國之鐵路計劃與民生主義》一文。

10　袁世凱特授孫中山及黎元洪以大勛位，授唐紹儀、伍廷芳、黃興、程德全、段祺瑞、馮國璋勛一位。

14　中國鐵路總公司在上海成立，孫中山任總理。

16　奉天都督趙爾巽與日本大倉洋行簽訂 100 萬日元借款合同。

18　呂海寰、沈敦和被任命為中國紅十字會正、副會長。

19　袁世凱加封內蒙章嘉甘珠爾瓦以呼圖克圖名號。

20　吉長鐵路全綫通車。

22　袁世凱下令改蒙古烏梁海七旗副都統及總管等為世爵。

22　國務會議不準達賴以藏境礦山向外人抵押借款。

22　孫中山表示“實現鐵路政策須取開放門戶主義”。

24　外交部答復 6 國公使，願取消克利斯浦借款合同，答應與 6 國續議借款。

27　秋瑾靈柩在杭州安葬。

28　袁世凱下令恢復達賴喇嘛“誠順贊化西天大善自在佛”封號。

29　北京政府嚴禁種植、販賣、吸食鴉片。

29　柳亞子在《民立報》上登出廣告，宣佈脫離南社。

30　中國紅十字會在上海召開統一大會。

△　教育部擬遣張競生、譚熙鴻、楊銓、任鴻雋、宋子文等 25 人留學東西洋。

△　外蒙古哲布尊丹巴分兵兩路進侵內蒙古地區。

△　劉海粟創辦上海圖畫美術院，此為中國最早創辦的傳授西方繪畫藝術的專門學校。

△　中華民國明信片開始發行，圖案為“五色旗”。

梁啓超正式結束 14 年流亡生涯



10.8　梁啓超自日本返抵天津，結束了自戊戌變法失敗後長達 14 年的流亡生涯。

1898 年，梁啓超流亡日本，先後創辦《清議報》、《新民叢報》，鼓吹立憲保皇，反對革命。辛亥革命期間，曾試圖游説實行虛君立憲制。袁世凱任臨時大總統後，鑒於國民黨勢力日益强大，希望與梁啓超合作，和立憲派聯手打擊國民黨。梁啓超也希望借此機會回國組建政黨。雙方達成諒解後，梁啓超啓程回國。

27 日，在梁啓超的廣泛週旋下，共和建設討論會、共和促進會、國民新政社、共和俱進會、國民協會、共和統一黨 6 個政團合併組成民主黨，推湯化龍爲幹事長，後推梁啓超爲領袖。民主黨稱其政綱爲普及政治教育、建設鞏固政府、擁憲法護自由等，其實際目的在於實現組閣。

沈壽赴津創辦女工傳習所

本月　刺綉藝術家沈壽在天津創辦自立女工傳習所。不久，張謇也在南通創辦女工傳習所，延聘沈壽任所長兼教習。

沈壽 1874 年生於江蘇。她自幼習綉，經長期磨練，綉技出神入化。1904 年慈禧 70 壽辰時，沈壽進獻一堂八幅的《八仙上壽圖》和 3 幅《無量壽佛圖》。慈禧大悦，遂責成商部在北京設立綉工科，派沈壽任總教習，是爲中國第一所正式的綉藝學校。

沈壽在南通授藝 8 載，培養了許多蘇綉人才。她口述刺綉經驗，由張謇整理成中國第一部綉品專著《雪宧綉譜》。

“行政官官俸法”

10.16　袁世凱公佈經參議院議決的《中央行政官官俸法》，共 8 條。規定：特任官月俸國務總理 1500 元，各部總長 1000 元；簡任官月俸分爲 600、500、400 元 3 級；薦任官月俸分 7 級，360 至 200 元不等；委任官月俸分 12 級，150 至 50 元不等。

《民國服制》公佈

10.3　臨時大總統袁世凱向全國公佈由參議院決議通過的《民國服制》，該服制附有圖式。

《民國服制》規定：男子禮服分爲大禮服、常禮服 2 種。其中大禮服分晝用、夜用 2 種：晝用大禮服爲西式大氅式；夜用大禮服類似燕尾服，但後擺呈圓形，褲用西式長褲。常禮服也分 2 種：一爲西式，一爲袍褂式，均爲黑色，衣料采用國産絲、毛織品或棉、麻織品。

女子禮服則祇有 1 款：上用長與膝齊的對襟長衫，下用長裙；衫裙均加綉飾。穿着禮服出席喪禮時，男子要在左腕纏上黑紗，女子則在胸前綴以黑紗結。《民國服制》還對禮帽、禮靴等作了具體規定。

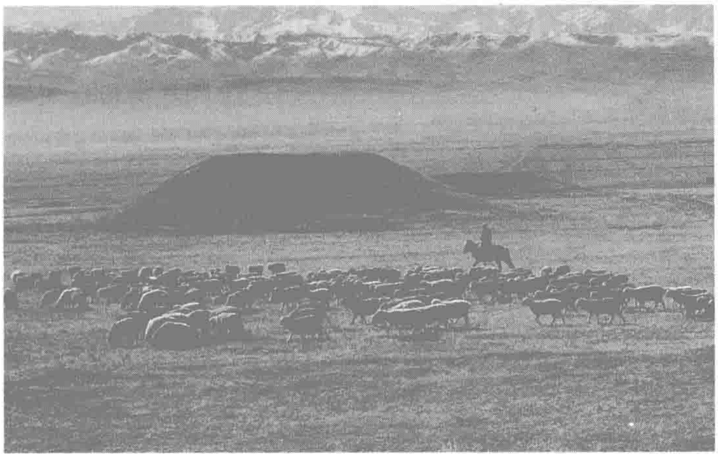
上海遺老組織“孔教會”

10.7　“孔教會”在上海成立。

袁世凱積極提倡綱常名教，曲解民主制度，於上月 20 日下令“尊崇倫常”。康有爲的學生陳煥章、麥孟華與清朝遺老沈曾植等受其鼓舞，稱要“昌明孔教，救濟社會”，在上海成立“孔教會”，並於次年刊行《孔教會雜誌》。



民初孔廟祭拜情景。



蒙古風光。

俄蒙訂約　舉國嘩然

11.3　俄國密使廓索維慈與外蒙古庫倫當局代表簽訂《俄蒙協約》及其附約《通商章程》。

《俄蒙協約》規定：俄國扶植蒙古自治，幫助蒙古練兵；不準中國軍隊進入蒙境，不準漢人移民；蒙古無論與何國訂約都不得違背或變更本約及附約之各條件。附約《通商章程》則給予俄國人在蒙古各地自由居住遷移、經營工商業、免税貿易、租買土地、開設銀行、設立郵政、享有領事裁判權等權益。

《俄蒙協約》簽訂的消息一經傳出，全國輿論大嘩，革命黨人一致指責袁世凱北京政府應付無方，堅決主張不予承認。全國各政黨團體也都通電痛斥沙俄侵略行徑。各地紛紛成立"救蒙會"、"抵制團"，抵制俄貨，不爲俄人服務，並拒用俄幣。

以那彥圖親王爲會長的蒙古王公聯合會，也於15日發出反對《俄蒙協約》的《通告》。23日，內蒙古6位盟長聯銜致電政府，宣佈《俄蒙協約》"辱民喪權"，"與全蒙絕無關係"。蒙藏局副總裁貢桑諾爾布郡王舉行記者招待會，再次表達各蒙旗反對《俄蒙協約》的呼聲。



11.7　廣州絲廠女工5000多人聯合罷工，抗議廠主苛待。圖為民初中國紡織業女工勞作情景。

全國臨時工商會議

本月　全國臨時工商會議在北京召開，與會的國內和海外41個商會的代表聯名發起成立中華全國商會聯合會。

會議確定該會宗旨是"聯合國內外商人所設之商務總分會所，協謀全國商務之發達，輔助中央商政之進行"，並議定今後的工作內容和任務：在上海設立總事務所，以上海總商會爲中心，聯絡全國工商界，開展振興商務、實業的活動；調查全國商情，考察國外商務，編纂出版全國性商業刊物；在各地推廣初等商業學校，籌建高等商業學校。

上海華洋警察衝突

11.4　上海公共租界外國巡捕闖入閘北，干涉店鋪買賣，擅自執行處罰，並毆打商人。閘北警務所的中國警察及時趕到，將外國巡捕送歸其所屬捕房自辦。租界總捕房竟派出70多名巡捕，荷槍闖入閘北警務所，强行檢查該所拘留所，並於返回途中在華界無理逮捕2名木匠，將其監禁3週。

寄禪大師圓寂

11.10　中華佛教總會會長天童大師八指頭陀寄禪大師在北京含笑圓寂。

寄禪大師俗名黃讀山，1851年生於湖南湘潭。少年一日放牛時，見籬間白桃花被風雨所摧，忽頓悟，入湘陰法華寺出家爲僧。自此精研佛法，自成一家，被黃遵憲、郭嵩燾等推爲宗師。寄禪大師兼著詩文，魄力弘大，意致淡遠。

民國成立後，許多省區廟產被没收。大師以中華佛教總會會長身份四處奔波交涉。此次北京之行，乃爲請求政府保護各地寺院財產。

1912·11

1　《天覺報》創刊於浙江紹興，周樹人作創刊祝詞。

2　教育部公佈《法政專門學校規程》10條。

2　川漢鐵路收歸國有合同簽字。

3　孫中山致函袁世凱，主張各省行政長官應由民選。

4　漢陽鐵廠自武昌起義停工至今始復工。

9　俄國公使將《俄蒙協約》通告中國，外交部提出嚴重抗議。

13　共和、民主兩黨就《俄蒙協約》事聯名通電各省支部，宣佈政府十大罪狀。

15　梁如浩辭職，袁世凱任命陸征祥為外交總長。

15　教育部與比利時華比銀行簽訂4項借款合同。

15　內蒙昭烏達盟臺吉多爾濟公等附合烏泰叛亂。

15　國民黨粵支部在廣州創辦機關刊物《民誼》。

16　津浦鐵路黃河大鐵橋建成。

18　《國籍法》公佈。

19　奉天安東巡防右路第七營士兵因欠餉嘩變。

22　教育部公佈醫學專門學校規程10條、藥學專門學校規程9條。

24　東京中國留學生3000人集會聲明否認《俄蒙協約》。

26　各省軍政長官受命嚴懲倡言及參與"二次革命"者。

26　袁世凱頒佈《興華匯業銀行則例》。

27　袁世凱任命譚人鳳為長江巡閱使。

27　財政部與六國銀行團正式商議大借款。

28　袁世凱任命黃興督辦漢粵川鐵路事宜。

30　王闓運被任命為國史館館長。

30　陸征祥與俄國公使就外蒙古問題在北京開始談判。

△　廣東臨時議會以60多票對30多票否決女子參政權。

△　王國維在日本撰成《宋元戲曲考》，大開戲曲史研究之風。

△　"二各三無"學社成立，研究"純粹社會主義"，標榜"無宗教、無政府、無家庭"。

△　北京郵政總局開辦商務傳單收寄業務。

1　司法部在北京開會討論司法改良、統一與獨立及領事裁判權等問題。

1　梁啓超主辦的《庸言》雜誌在天津創刊。

2　教育部公佈《讀音統一會章程》,着手統一國語語音。

3　孫中山通電倡議錢幣革命，以國家法令所制定的紙幣為通用錢幣。

7　外交總長陸征祥向俄國公使提出外蒙問題草案5條。

9　孫中山在杭州51團體歡迎會上演說“民生主義”四問題：資本、土地、實業、教育。

10　國務院開會討論“錢幣革命”,國務員意見不一，分為4派，終無結果。

10　江西南昌發生兵變。

11　漢陽兵工廠工人罷工。

11　錫林格勒盟十旗被庫倫當局強迫宣告獨立。

12　英國公使向外交部抗議華商在安慶私運烟土。

12　袁世凱派張振勛赴南洋考察商務，聯合僑商籌辦内地開埠事宜。

16　蔣方震任保定陸軍軍官學校校長。

19　孫中山擬定《鐵路總公司條例草案》。

20　香港破獲日人偽造廣東紙幣案。

21　袁世凱電四川護理都督胡景伊轉告達賴喇嘛，已通知鍾穎停戰，希望達賴也下令停戰，靜候中央解决。

21　駐英公使劉玉麟代表交通部與英國城市平安儲備銀行簽訂15萬英鎊借款合同。

22　寧波至慈溪鐵路通車。

22　詹天佑被任命為漢粵川鐵路會辦。

23　財政部規定各省官銀錢行號一切事務須受財政總長任命的監督官監督。

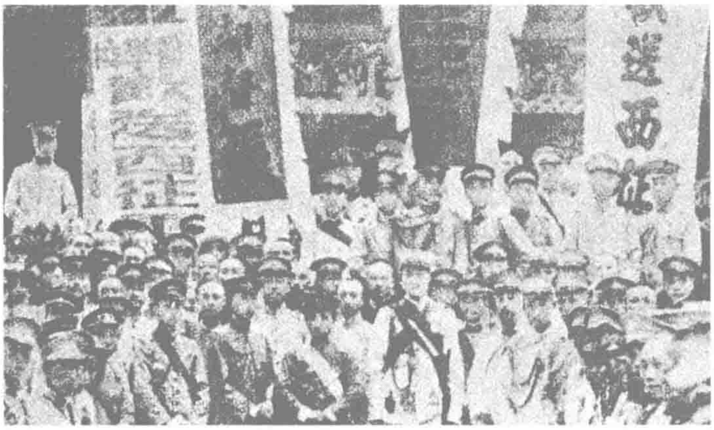
25　袁世凱通令使用中國銀行兑換券。

27　北京大學校長章士釗辭職，何燏時繼任。

31　交通部與德商瑞記洋行簽訂4.7萬英鎊借款合同，用於購置電話器材。

△　根據戶口統計，全國共76961058戶，413638462人。

△　郵政總局開辦保險信函業務。



西征軍誓師入藏之情景。

入藏滇軍退兵返昆

12.10　入藏平叛的滇軍西征軍返抵昆明。

7月22日，雲南都督蔡鍔在昆明郊外舉行誓師典禮，歡送以參謀廳廳長殷承瓛爲司令官的滇軍西征軍赴藏平叛。8月19日，滇軍進抵麗江，隨即分爲2路，協同川軍構成鉗擊之勢，並於26日一舉襲取鹽井，威脅叛軍後路。但由於入藏川、滇軍不和、蔡鍔頗爲袁世凱疑忌，加之英國干涉，9月21日，袁世凱電令蔡鍔撤軍，川邊剿撫悉由川軍經營。入藏滇軍除留一部鞏固邊防外，被迫悉數撤離川滇邊藏區。11月11日，滇軍返至麗江，今日抵達昆明。

江西軍警兩界“武力驅汪出境”

12.29　江西軍警兩界數千人召開大會，拒絶承認汪瑞闓爲江西民政長，主張“武力驅汪出境”,勒令其2日内離省，並於夜間戒嚴南昌城。

江西都督李烈鈞曾因反對軍民分治，遭袁世凱忌恨。爲緩和北京對江西的壓力，李烈鈞致電袁世凱，引咎自責，主動請行軍民分治，並特薦汪瑞闓爲江西民政長。本月16日，袁世凱正式任命汪瑞闓。李烈鈞推薦汪瑞闓，本意是想請他幫忙，不料這個目的未能達到。李烈鈞即暗中支持江西各界倒汪，歷數他在前清仇視革命的種種劣迹，引發武力驅汪事件。

30日，驚恐萬分的汪瑞闓致函李烈鈞，聲稱赴滬就醫。同時致電袁世凱稱病辭職。隨即乘船離開南昌赴北京。

軍政府變通辦法　粵娼妓重新營業

本月　廣東軍政府由於始終無法解决娼妓歇業後的生計與出路問題，衹好準許已操業的娼妓重新領照，以維持生計。

廣東軍政府自去年成立後，支持和鼓勵婦女參政議政，倡導鏟除娼妓現象。

本年5月復任粵督的胡漢民，發令禁娼，警察廳亦擬制《取締娼妓章程》,厲行禁娼。然而，軍政府無法爲歇業的娼妓找到出路，在禁娼問題上顯得有心無力，衹好準許娼妓重操舊業，不過不準新增户頭，不準恢復已停“花捐”。

中國拒簽藏事新約

12.23　外交部發表聲明，重申中國關於西藏問題的立場，並拒絶與英國就此另訂新約。

8月17日，英國駐華公使朱爾典照會北京政府外交部，提出幾點要求：中國不得干涉西藏内政，不得在西藏設省，中國軍隊不得無限制地留駐西藏，禁止華人取道印度入藏等，並以不承認中華民國相威脅。

中國政府今日就此正式作出答復，一方面對英國干涉中國主權表示不滿，同時聲明：中國政府無意把西藏改爲行省，願意維持西藏原有的政治制度；中國政府有權出兵西藏維持治安，但無意以無限制的兵力留駐西藏；中國政府認爲前清與英國所訂的條約已甚詳盡，無另訂新約之必要。答復中還表示希望英國盡早承認中華民國。

偷運金沙江特大金塊

12.27　采金工人葉煥文從金沙江礦區偷運出1塊重達31斤的金塊。

數月前，葉煥文在大金河上游的窪里田坪富國洞采礦時，發現了這一特大金塊。由於礦區守備森嚴，到本夜始得偷運成功。葉煥文連夜潛回鹽源縣，在客棧投宿時，被人發覺所攜金塊。葉煥文被拘捕歸案，後病死獄中。他發現的特大金塊，大部分被外國傳教士勞益謙騙走，僅餘小半。該剩餘部分重6.25公斤，略呈弧形，色帶紫赤。後被送往巴拿馬國際博覽會參展，令觀者咋舌。

驛站消逝

本月 北京臨時政府交通部裁撤各地驛站，這一創設於春秋時代、有 2000 多年歷史的古老郵遞機構宣告消亡。

淘汰驛站的提議，始於清末。1911 年 5 月，清政府郵傳部接管郵政後，即提出裁驛歸郵。驛站原歸陸軍部車駕司主管，專爲官署傳遞文書、郵件，陸軍部對把驛站移交給郵傳部堅決不同意。加上各省反對，裁驛歸郵一拖再拖，直至清朝滅亡。

中華民國成立後，交通部正式接管郵傳部業務，大清郵政改爲“中華郵政”,作爲國營的郵政總局。此時驛站已失去作用，終被淘汰。

蒙藏簽訂“條約”

1.11 沙俄政府爲達到分裂中國領土的目的，派間諜佐治野夫代表西藏達賴喇嘛與庫倫政府簽訂《蒙藏條約》。

“條約”規定：達賴喇嘛承認蒙古“獨立”及哲布尊丹巴的稱帝宣言。“蒙古國主”承認西藏“獨立”,並承認達賴喇嘛爲“西藏國主”。蒙藏此後應永久相互援助，以應付一切自內自外的危險。

《民國二年曆書》

1.4 教育部中央觀象臺編寫出《民國二年曆書》。

中央觀象臺在去年曾編訂頒行曆書，但體例未臻完善。《民國二年曆書》是經廣泛征求意見後，修改訂正而成。

該曆書與舊曆書有 4 處不同：舊曆稱每年首月爲正月，新曆改稱爲 1 月；用陽曆記年，而不用干支；將各節氣太陽出入、晝夜長短的情況、日月蝕、朔望弦列成圖表附於曆書之後；不著錄月令的 72 候。



民初的天安門。

東西長安門通行·天安門廣場開放

1.1 東、西長安門及天安門廣場正式開放通行。

天安門建於永樂十五年(1417 年),原名承天門，清順治八年（1651 年）改建後稱天安門。天安門前原是一個大廣場，三面各圍以宮牆。東、西、南各有一門，南門叫大明門，清朝改稱大清門，民國時又改稱中華門，大清門除太后、皇帝輿駕出入外，衹有皇后在大婚日可進，文武狀元傳臚后可出。東、西長安門也衹供辦事的官員行走。

辛亥革命後，各界强烈要求開放東、西長安門，以利東、西城的交通，同時要求開放天安門廣場，以便游覽集會。於是，北京臨時政府内務部便與遜位的清室交涉，要求將中華門及東、西長安門移交民國管理。清室懾於壓力，不得不同意。

去年 12 月 28 日，内務部派出工程隊，將中華門及東、西長安門的石欄拆撤，清理了道路，安置了路牌。

從此，普通百姓也可自由穿梭於昔日衹供皇親國戚、文武官員行走的東、西長安門及天安門廣場。每天行人、游人絡繹不絕。



皇城東安門。

1913·1

1 津浦鐵路全綫通車。

4 雲南黑井積日冰雪融化，造成水災。

5 上海大資本家虞洽卿、沈霦耆等發起籌組北京華商電車有限公司。

5 駐烟臺的關外軍因被遣散嘩變。

6 袁世凱通令各省不得挪用鹽務收入款項。

6 孫中山、黃興、宋教仁等贊同籌建民國國史館。

9 袁世凱連日公布各省都督府及行政官廳組織令及文官任免執行令，規定各省以民政長為行政首長。

10 袁世凱發布《正式國會召集令》,下令所有當選議員齊集北京。

10 《國稅廳籌務處暫行章程》公佈。

14 中國和美國續訂清華學堂留美學生借款 18.5 萬元。

15 北京政府制定《商業銀行紙幣發行條例》。

15 參議院及各省反對地方管制令。

17 宋教仁抵湖南進行競選活動，不久經武漢往上海，沿途演説鼓吹政黨責任内閣制。

18 教育部公佈《私立大學規程》14 條。

20 中華民國學生會在北京發起組織，4 月上旬正式成立，舉吳稚暉為會長。

23 庫倫當局派遣專使杭達親王赴俄國，答謝其承認外蒙古自治。

23 綏遠將軍張紹曾召開内蒙古西二盟代表會議，決定贊助共和，否認《俄蒙協約》。

25 山西最大的匯票莊合盛元號倒閉，引起北京金融界大恐慌。

26 俄兵 300 人侵入雙遼賓圖王府。

28 教育總長范源濂辭職，海軍總長劉冠雄兼任教育總長。

28 外蒙向俄國借款 200 萬盧布。

29 黃興辭漢粵川鐵路督辦職。

△ 黎元洪撥款購買飛艇。

△ 教育部將全國劃分為 8 學區，每區派視學 2 人視察，並規定視學的權限。

△ 華僑陳嘉庚在福建同安開辦集美學校。

1 袁世凱下令剿除東三省土匪，保護商客行旅。
2 外蒙與回部各旗合組保蒙會。
2 全國農會聯合會成立。
3 岑春煊繼任漢粵川鐵路督辦。
4 參議院、衆議院復選，國民黨獲 392 席；共和、統一、民主 3 黨僅獲 223 席。
4 憲法討論會在北京成立，國民、統一、共和、民主 4 黨均有代表參與。
5 德國山東礦務公司將產權轉讓給山東鐵路公司。
7 日本駐奉天總領事要求由"滿鐵"經營遼陽至海城間鐵路沿綫的鐵礦。
9 第一屆遠東運動會在馬尼拉結束，中國總成績列第二。
10 宋教仁在武漢演說，斥責政府因循苟且。
11 孫中山前往日本考察鐵路及工商狀况。
12 各地舉行南北統一周年紀念會。
14 法資滇越鐵路延綫工程竣工。
14 蒙古聯合進行會在北京成立。
14 財政部撥付清室年用款 390 萬兩。
15 康有為把在日本創辦的尊孔雜誌《不忍》遷至上海。
16 俄國軍隊 1200 人侵入海拉爾，並驅逐當地居民。
16 俄蒙協議，外蒙聘用俄人練兵，並向俄國借款。
16 于右任等在北京成立國事維持會，力圖調解各派冲突。
16 陸軍小學裁撤，高等小學加入軍事教育。
18 英國公使朱爾典要求中國撤退駐西藏軍隊。
19 因俄國人擅自在海拉爾、呼蘭、綏化等地測繪，黑龍江都督電請外交部與駐京俄國公使交涉。
22 英國與西藏訂立交通及通商協約。
23 浙江紹興府城內發生大火災，燒毁房屋 1700 多間。
24 教育部公佈《高等師範學校規程》35 條。
24 民國世界語傳習所公佈簡章，主張普及世界語。
26 中華銀行改為中華商業儲蓄銀行。

挽救佛教運動

本月 中國佛教協進會主席太虛法師爲挽救佛教危機，首次提出佛教三大革命的主張，發起了挽救佛教運動。

太虛大師提出的主張的具體内容是：教理革命，即發揮五戒十善人生基本道德之善行，積極入世，改善國家政治、社會、經濟，增進人類社會的互敬互助。教制革命，即廢除佛界叢林制，建立真正住持佛法的僧團，使之成爲弘揚佛法的中心，宣傳佛教精義以促進社會安定。教產革命，即打破過去剃席派、法派繼承遺產的私有私佔舊習，使佛教財產成爲十方僧衆公有，並用以興辦佛教教育，培養有德學有文化的青年僧伽。

太虛法師稱，佛教的三大革命與三民主義可相印證，教理革命類似於民權主義，教制革命附着於民族主義，教產革命等同於民生主義，是"真正代表佛教的精神去救世救人"。



太虛法師。

"同志乞丐團"

本月 曾參與武昌起義的胡某因不忿革命成功未能得到一官半職，發起組織"同志乞丐團"，散發傳單稱"行乞决不騷擾民間，惟擇因革命而致富者與前清貪官污吏之家"。

黎元洪派人送 1.2 萬元給胡某作遣散費。胡某稱，該團人數已達 5000，區區萬餘元僧多粥少，况《臨時約法》明文規定結社自由，"同志乞丐團"無遣散之必要。

延吉兵士嘩變

2.6 駐延吉新編第二團機槍營士兵百餘人，因不滿軍官虐待，群起嘩變，殺死團長，掠走當地警察局所存錢款，並四出劫掠。

7 日，嘩變士兵被鎮壓。此次兵變，有 26 家商店被搶，損失財產近 9 萬吊。

讀音統一會議

2.15 教育部召開讀音統一會，每省代表 2 人、蒙藏和華僑代表各 2 人及語言專家共 80 餘人到會。

會議選舉吳稚暉和王照分任正副會長，主要議程有 2 項：審定 6500 多個生字的讀音，核定字母音素。會議討論第一項議程時，錢玄同、許壽裳、朱希祖等主張采用章太炎的方法，即挑選 39 個簡單的古漢字，按照反切法原則，分別代表每一個字的聲母和韵母，作爲統一讀音的記音符號。此提案獲多數通過。到討論第二項議程時，出現了許多方案，意見難以統一，周樹人、錢玄同等提議乾脆將已確定的 39 個記音符號字作爲注音字母，獲大會通過。

隆裕太后逝世 全國降旗3日

2.22 前清隆裕太后病逝，終年 46 歲。

隆裕姓葉赫那拉，是慈禧太后的侄女，光緒帝的皇后。1908 年光緒和慈禧相繼去世，慈禧臨終指立隆裕爲皇太后。隆裕爲人庸碌無識，卻一心想仿慈禧"垂簾聽政"。武昌起義爆發後，在袁世凱逼迫之下，下詔遜位，結束滿清。

隆裕去世後，溥儀及各王公后妃到玉梓宮前祭奠舉哀。袁世凱也下令全國下半旗致哀 3 天，文武官員穿孝服 27 天。



隆裕太后靈堂。

宋教仁死於非命



3.20 應袁世凱之邀北上參加國會的宋教仁在上海滬寧車站突遭槍擊受重傷。22日不治身亡。

宋教仁生於1882年，湖南桃源人。他曾任南京臨時政府法制局局長、唐紹儀内閣農林總長等職。去年8月同盟會改組爲國民黨，宋任代理理事長。國民黨在國會選舉中獲勝后，聲稱將以多數黨資格組閣。宋教仁遍行長沙、武漢、南京、上海等地，發表演説，批評時政，反對袁世凱專權，主張成立責任内閣，並與黄興密謀擁戴黎元洪爲正式總統。宋教仁的行動令袁世凱大爲忌恨。

案發後，袁世凱下令"窮究主名"，"按法嚴辦"。23日，上海英捕房抓獲凶手武士英及同謀應夔丞，並從應宅搜出多件確鑿證據，證明刺殺宋教仁的主謀是袁世凱，直接策劃人是其爪牙趙秉鈞和洪述祖。真相大白後，全國激憤。

國民黨在國會選舉中大面積獲勝

本月 歷時數月的國會議員選舉基本結束，國民黨以絶對優勢成爲國會中的第一大黨。

在衆、參議院合計的870個議席中，國民黨得392席，共和黨、統一黨、民主黨合計僅獲223席。選票分布大體如下：在國民黨領導的江西、廣東、安徽和湖南，參議員爲國民黨囊括，衆議員中83%爲國民黨員；在東三省和陝西、甘肅、浙江、福建、廣西、雲南等省，國民黨也居於明顯優勢，參議員90人中，國民黨佔72人，衆議員202人中，國民黨佔162人；在共和黨勢力較大的湖北、江蘇、四川、直隸、河南和山東，國民黨也能與之"平分秋色"，各得一半席位；僅在新疆和貴州，共和黨取得絶對多數。

章太炎十字電

3.25 章太炎在東北聽到袁世凱派人暗殺了宋教仁的消息，不齒其陰險行徑，決意辭官，致電北京臨時政府："祇管推宕不要你的錢了。"

袁世凱就任臨時大總統之初，為拉攏章太炎，委以總統府高級顧問之職。但兩人相處格格不入，袁遂改派章太炎任東三省籌邊使。章太炎曾要求北京政府撥款3萬元，久未有回音。26日，上海《新聞報》刊載上述電文。章太炎回到上海並上書辭職。還發表抨擊袁世凱政府的文章。後與孫中山言歸於好，加入反袁陣綫。

美退出6國銀行團

3.19 美國政府表示，6國銀行團的監督中國財政的要求爲不妥當，因此，美國退出6國銀行團。美國此舉實因嫌6國銀行團妨礙其對中國單獨借款。

本月3日，駐京公使團通知北京政府，向英、美、德、法、俄、日6國銀行團借款，必須以各國監督中國財政爲條件。

南京飛行營北調

本月 袁世凱下令將南京飛行營調往北京南苑，歸陸軍第三師節制。

該飛行營去年創辦，有2架單翼飛機，原屬南京陸軍交通團。袁世凱聽從法國顧問建議，擬訓練中國飛行人員，以便組建空軍，故調飛行營北上，並附設1個隨營教練班和1個小型修理廠，由厲汝燕擔任飛行教練兼副廠長。

1913·3

4 袁世凱任命高凌霨督辦改組各省銀行，及推行紙幣、開辦金庫事宜。

4 全國禁烟聯合會在北京開幕。

6 中國和日本國民協會在北京成立，公推吳景濂為協會主席。

8 宋教仁在南京發表大政方針，主張責任内閣制。

9 袁世凱聘梁啓超為法制局高等顧問。

11 孫中山應日本朝日新聞社的邀請，在大阪青年公館演説"大亞洲主義"。

11 基督教中華續行委員會成立，對中國的政治、經濟、文化、地理等各方面進行調查。

13 中美同時宣布美國哥倫比亞大學教授古德諾受聘為中國政府憲法顧問。

18 研究憲法會在北京成立，楊度任會長。

19 教育部公佈師範學校課程標準表及中學課程標準表。

20 《大陸國報》在北京創刊，以鞏固民國、營造民國為宗旨。

21 江蘇省兒童藝術展覽會開幕。

21 袁世凱令江蘇都督程德全、民政長應德閎緝拿刺殺宋教仁的凶手。

25 孫中山抵達上海，與黄興等會商處理宋教仁被刺殺案辦法，孫中山主張起兵討袁，黄興則主張依法律解決。

26 張謇被任命為導淮督辦。

27 國民黨上海交通部歡迎國會議員，孫中山即席報告訪問日本觀感及中日關系。

28 藏兵進犯川邊地區。

29 揚州十二圩大火，毁鹽船200餘只、商店民宅400餘家，死200餘人。

29 上海翻砂業工人為爭取減少工時、增加工資罷工。

30 國民黨本部在北京舉行追悼宋教仁大會。

31 袁世凱公佈《中國鐵路總公司條例》。

31 日本外相訓令駐華公使，對華采取中立不偏政策。

△ 浙江杭州行宫聖因寺被改為圖書館。

△ 各地郵局開辦代售印花税票業務。

1913·4

2. 美國通知各國，決定在8日承認中華民國政府，盼能一致行動。

3 孫中山籌辦中國興業公司。

3 南京、鎮江、蘇州、上海一帶地震。

4 庫倫兵侵犯東蒙。

6 臨時參議院因國會成立而解散。

6 美國政府令駐華公使，俟中國國會開幕後即宣佈承認中華民國政府。

7 袁世凱在宋教仁被刺後，密令張勛及山東都督周自齊作軍事準備，俟令待發，隨時準備對付革命黨人。

8 巴西承認中華民國政府。

13 孫中山在北京創辦的國民大學正式開學。

14 袁世凱下令通緝"潛謀內亂"的湖北革命軍將校季雨霖、熊秉坤、曾尚武、容景芳。

15 國民黨日本各支部在東京創辦《國民雜誌》。

16 光復南京功臣林述慶在北京被毒死。

18 由國事維持會發起組織的憲法研究會在京成立。

19 廣西桂林風雨成災。

23 湖南長沙大風、雨雹成災，湘江內沉船700多艘，淹死上千人。

24 共和黨、民主黨、統一黨決定合組為進步黨。

24 殺死宋教仁的凶手武士英在上海獄中暴死。

25 江蘇都督程德全、民政長應德閎通電全國，宣佈宋教仁案件證據44條。

26 孫中山、黃興聯名通電，呼籲全國各界對宋教仁被刺案"嚴究主犯，同伸公憤"。

27 孔社在北京成立，以"闡揚孔學、融匯百家、講求實用、鞏固國基"為宗旨，徐世昌為名譽社長。

27 反袁激烈派分子張堯卿、韓恢、何海鳴等組織"鐵血監視團"。

29 參議院通過反對"善後大借款"案。

30 袁世凱召開秘密軍事會議，部署軍事，並決定采取措施制裁反對袁世凱的報紙。

△ 黃興等在北京創辦國民大學。



參加善後大借款簽訂儀式者合影。

北京政府善後大借款

4.26 袁世凱爲了籌集戰爭經費，壓服、消滅南方國民黨人的勢力，以辦理善后爲名，特派趙秉鈞、陸征祥、周學熙等爲全權代表，未經國會討論通過，擅自與英、法、德、俄、日5國銀行團簽訂《善後借款合同》。

合同規定借款總額2500萬英鎊，年息5厘，債券九折出售，八四實收，期限47年；償還已到期的各種賠款、借款、墊款後，實際到手的僅760萬英鎊，而規定47年還清之本息竟達6789萬英鎊；借款以鹽税、關税等爲擔保，並附條件：借款期內，中國不得向5國銀行團以外的銀行團借款；借款的領款憑單須有外國稽核員簽押方能有效；中國聘用外國人參加鹽税徵收事務等。

善後借款商議之初，因其條件苛刻，就遭到國民黨及各界人士的極力反對。合同簽署後，在社會上引起巨大震動，全國一片斥責之聲。黃興及皖、贛、湘、粵4省都督通電責問，參議院也提出質問書。但袁世凱借口借款事宜曾於去年底由臨時參議院秘密通過，拒絕將此案交國會表決。

第一屆國會揭幕

4.8 北京街市遍懸國旗，當選議員齊集新落成的衆議院場，參加中華民國第一屆國會開幕典禮。到會參議員179人，衆議員503人。

國會期間，爲競選參、衆兩院的正副議長，國民黨同共和黨、民主黨、統一黨展開了激烈競爭。25日，參議院選舉國民黨議員張繼、王正廷爲正、副議長。28日，衆議院選舉民主黨議員湯化龍爲議長；30日，選舉共和黨議員陳國祥爲副議長。

"十六皇帝"攻仙游

4.27 "十六皇帝"率衆攻克福建仙游。

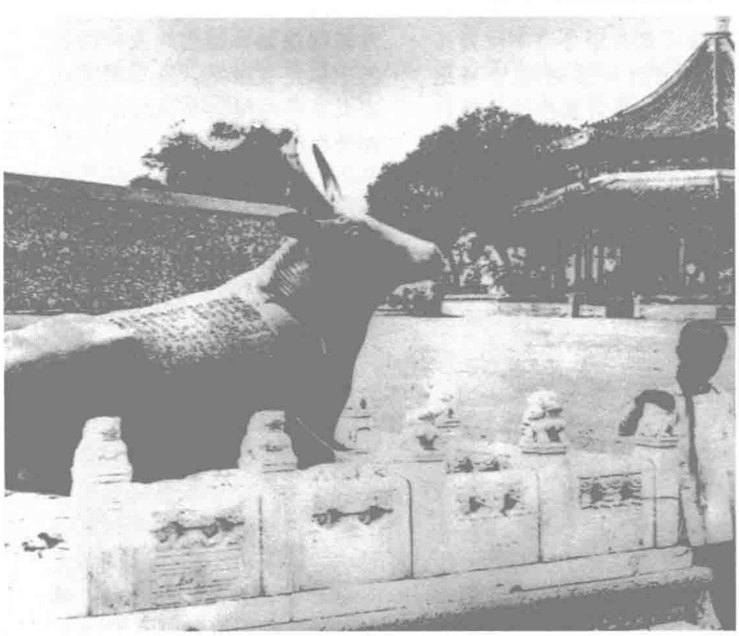
"十六皇帝"爲福建莆仙人黃濂的綽號，因其排行十六而得。莆仙縣近年連年乾旱荒歉，地方政府卻横徵暴斂。黃濂結集千餘鄉民，在壺山揭竿而起，不久起義隊伍便擴充至萬餘人。黃濂等密謀攻城推翻莆中政府，起事前發佈《臨時大元帥黃濂通告》。通告斥民國共和圖有虛名，立志驅民賊除苛政，求本治以蘇衆生。

4.24 步軍統領衙門制訂《瞻仰頤和園簡章》，並知照清室內務府，開放頤和園。

頤和園是清代帝王行宮花園，乾隆時名清漪園，1860年被英法聯軍所毀，後慈禧太后挪用海軍經費重建，改名為頤和園。1903年重修。

民國建立後，各界人士強烈要求將頤和園辟為公園。北洋政府不得不允許部分中外著名人士和團體有限制地進入參觀。但是園林的管理仍由清室員責。

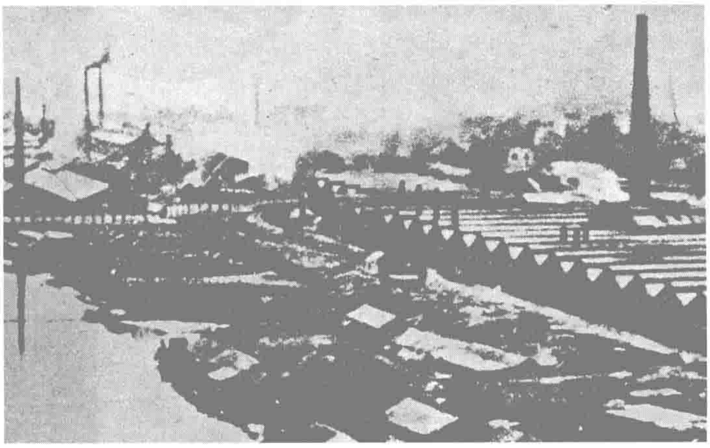
圖為頤和園開放後，游客與園中銅牛合影。



拒收貶值紙幣·漢陽兵工廠工潮激蕩

5.31 漢陽兵工廠工人爲反對以貶值紙幣發放工資，舉行罷工。

由罷工群衆推選的總代表梁世顯，率領2000多名工人前往都督府，申述罷工原因及工人的要求，黎元洪拒絶接見。6月1日，漢陽兵工廠總經理劉慶恩派兵拘捕梁世顯，解送都督府。4日，梁世顯被殺害。此事激起武漢工人的强烈憤慨。10日，武漢各廠工人集會抗議，遭到軍警鎮壓。漢陽兵工廠工人不顧劉慶恩開除1000多名工人的威脅，在各方支援下，堅持罷工，致使全廠生産陷於癱瘓。黎元洪最終被迫將劉慶恩免職，允許以銀元、紙幣分成搭配發放工資，罷工風潮纔漸漸平息。



漢陽兵工廠外景。

會黨聚衆襲擊上海製造局

5.29 百餘黨人起事，襲擊上海制造局。

月初，鐵血監視團發起人張堯卿、廣東綠林改進團領袖柳人環等一些會黨領袖，聯絡上海籍的工黨領袖徐企文，以黄興、陳其美的名義策動起事。江蘇都督程德全和上海制造局高層得到情報後，作了周密的佈置，並派間諜打入起事者内部進行偵察。

昨晚，當局已得悉張堯卿等人準備動手的消息。今日凌晨1時，徐企文率領100多人，打着“中華民國國民軍”的旗幟進攻上海制造局，當即遭到有準備的阻擊。徐企文被誘捕，起事者一哄而散。柳人環等13人企圖投靠江西都督李烈鈞，反遭逮捕。徐企文、柳人環被押赴北京，後被袁世凱處死。

合三而一,進步黨宣告組成

5.29 共和國、民主黨、統一黨聯合召開大會，宣佈3黨合併，成立進步黨。

國民黨在國會選舉中大獲全勝，證明除非共和、民主、統一3黨合而爲一，否則將難與國民黨對壘。在袁世凱支持下，上月16日，3黨召開黨員聯誼會，討論合併組黨問題，意見漸趨統一。24日，正式達成協議。

大會推黎元洪爲理事長，梁啓超、張謇等9人爲理事，熊希齡、唐繼堯等23人爲名譽理事。黨本部設在北京，支部遍及全國各省區。

中俄妥協外蒙問題

5.20 中俄雙方就外蒙問題達成協約草案。

協約草案共6條，其主要内容爲：俄國承認外蒙古爲中國領土完整之一部分，尊重中國舊有權利；中國不更動外蒙古歷來的地方自治制度，準許其擁有組織軍備警察和拒絶非蒙古籍人殖民的權力；俄國不派兵至外蒙地區，也不興辦殖民；中國以和平辦法在外蒙古行使主權；中國同意《俄蒙協約》所給予俄國的商務利益等。

26日，國務會議通過中俄協約草案，28日提交國會討論。7月8日，衆議院表決通過，11日，參議院將草約否決。中俄又重開談判。

對韓貿易減税

5.29 海關總税務司與日本駐華公使簽訂了《朝鮮南滿往來運貨減税試行辦法》，給予東三省與朝鮮之間運輸的貨物以減税1/3的優待。

1911年11月，日本在鴨綠江上架設的鐵橋竣工。1912年，日本提出，滿韓之間的鐵路運輸與陸路無异，應按照中俄貿易減税之例辦理。袁世凱政府答應了這一要求。

美國承認中華民國

5.2 美國正式承認中華民國政府。

去年2月29日，美國上下兩院一致通過祝賀中國成立資産階級臨時政府的決議，但要待憲法頒佈後纔對中華民國予以承認。針對英、日、俄等國提出了承認中華民國的苛刻的條件，上月2日，美國宣佈已決定承認中華民國，希望各國一致行動。並電令駐華使館，待中國國會組織完畢，即正式承認中華民國。

1913·5

1 上海召開“全國公民大會”，到會3萬餘人，宣佈袁世凱3大罪狀。

1 衆議院決議否認善後大借款案。

2 孫中山致電康德黎，請代發布《告各國政府與人民書》，呼籲阻止非法大借款。

2 墨西哥正式承認中華民國，隨后古巴、秘魯也相繼承認。

2 袁世凱諮請參、衆兩院迅速選舉正式大總統。

5 參衆兩院議員通電全國，對政府違法借款簽約，不予承認。

5 中華郵政發行第一套普通郵票。

5 湘、贛、皖、粵4省都督譚延闓、李烈鈞、柏文蔚、胡漢民聯名通電反對北京政府違法借款。

6 湖北來鳳縣地震，死200多人。

8 袁世凱政府向參衆兩院發出諮文，要求承認大借款。

10 教育部佈告私立專門學校及私立大學報告辦法。

15 國内資本家與南洋華商合資在上海創辦中華實業銀行，並在新加坡設分行。

15 袁世凱撤銷黄興陸軍上將銜。

17 河南護使軍雷震春等發表通電，聲討國民黨。

19 袁世凱特令各地報務員不許拍發有關宋教仁案件、借款及軍隊南調的電報。

20 國民黨在上海創辦《國民月刊》，以國民黨上海交通部為總發行所。

22 上海地方檢察廳發電報催促北京地方檢察廳，速提宋教仁案件主謀犯趙秉鈞及其秘書程經世歸案。

24 陳其美派人以花瓶裝入炸彈，炸死揚州軍政分府都督徐寶山。

24 首屆華北運動會在北京天壇舉行。

25 外蒙匪幫侵擾科爾沁。

31 南京國民黨機關被封閉。

31 白朗起義軍攻破河南唐縣。

△ 守則久接辦工業售品總所，將其改稱為天津工業售品所。

1913·6

6　汪精衛、蔡元培通電調和南北關系。

6　中英廣九鐵路借款5萬鎊合同成立。

6　教育部解散北京大學預科。

8　湖南境內粵漢鐵路收歸國有。

9　澳門一帶旋風成災，近百人死亡。

10　教育部宣布以後設立或廢止各項私立學校，應由地方教育行政長官審核後報部。

11　江西議會電袁世凱，要求收回李烈鈞免職令。

12　國民黨秘密佈置討袁軍事。

12　江蘇滬杭甬鐵路收歸國有。

15　雲南大理地震。

15　粵湘浙皖各都督聯電，質問政府派兵南下的理由。

17　袁世凱準漢粵川鐵路督辦岑春煊辭職。

17　廣西蒼梧等10餘縣大水成災。

18　袁世凱下令漢粵川鐵路歸交通部直轄。

19　江南制造局以"盜竊槍械"罪名，捕拿該局工匠余復誠等4人。

19　審計處派員出洋考察財政。

20　原陝甘總督升允散發反對民國傳單，自稱署陝甘總督。

21　袁世凱通令削減軍事費及京外行政費。

25　駐京俄使照會外交部，就齊齊哈爾等地地方當局先后拘捕以記者身份為掩護的俄國間諜等事，提出抗議。

26　宋教仁葬於上海，送葬者達數萬人。

26　革命黨人寧調元、熊越山在漢口被捕。

27　湖南湘鄉、新寧等10多縣及安徽天為、和縣、桐城等縣發生水災。

27　共和黨宣佈脫離進步黨。

29　江蘇省教育會召開選舉大會，舉張謇、黃炎培為正副會長。

△　工商部始設地質研究所，同時改原地質科為地質調查所，丁文江任兩所所長。

△　嚴復、梁啓超等200多人發起成立孔教公會。

湖北革命黨人倒黎反袁起事指揮部被偵破

6.24　湖北革命黨機關《民國日報》館遭查封。

爲了保護辛亥革命的成果，湖北革命黨人有組織地進行倒黎反袁活動。今年3月，湖北革命組織改進團密謀起事，因事機泄露，遭黎元洪殘酷鎮壓。本月，袁世凱先發制人，舉兵南下，全國局勢緊張。黃興再次指示湖北黨人立即起義。季雨霖、詹大悲、寧調元、熊越山等先後由上海返回武漢，以《民國日報》爲機關，定名爲臨時鄂軍機關部，積極聯絡軍隊及退伍士兵，定於25日夜發動起義。

黎元洪事先偵得訊息，今日派出軍警會同法國巡捕包圍《民國日報》報館，搜出文電、佈告多件，逮捕曾毅等4名編輯，搗毀起義指揮部。25日，因起義計劃被打亂，僅駐扎天門、潛江一帶的章裕昆部如期發動，但因孤立無援很快失敗。當局又先後破獲秘密機關多處，抓獲革命黨人多名。黎元洪大開殺戒，大批被捕的革命黨人被殺害。



準備起義倒黎的詹大悲。

保定軍校校長自殺未遂

6.18　保定軍校校長蔣百里當衆自殺。

蔣百里就任第一天即向學生保證，一定使該校成爲最完整的軍事學府，使學生得以成爲最優秀的軍官；若做不到，他當自殺以謝天下。他果然刷新人事，使學校精神爲之一振。但一切革新措施均需錢款，蔣百里向政府多次要錢而不獲，不得不親自赴京催款，備受刁難。昨日他又一次失望而歸。本日一大早，他召集全校師生，發表了一番沉痛的講話，然後拔出手槍，對準自己胸膛開了一槍。

消息傳出，輿論嘩然。學生們發表通電，並推派代表上京請願。袁世凱自知事態嚴重，連忙采取一系列補救措施。所幸，蔣百里那一槍未擊中心臟，經治療康復。

人造尊孔浪潮

6.22　袁世凱爲借孔教統一人心，替復辟帝制作輿論準備，發佈《通令尊崇孔聖文》，大肆吹捧"天生孔子，爲萬世師表"。

《通令》稱"孔子的大同思想實具有共和主義，乃今日民主思想的淵源"，"唯有提倡尊孔，講求禮義廉耻，纔能正民心，以立民極，以祈國命於無疆，鞏共和於不敗"。

張謇調解南北政治矛盾

6.11　宋案發生後，力主調解南北糾紛的國民黨人汪精衛派人向張謇出示3條方案：國民黨推舉袁世凱爲正式總統；袁世凱暫不撤換皖、贛、粵、湘4省都督；用法律解決宋案。13日，張謇將此條件轉告袁世凱。16日，袁世凱復電張謇稱："倘偉人果肯真心息兵，我又何求不得。如佯謀下臺，實則猛進，人非至愚，誰肯受此？"

袁世凱先發制人

本月　南方革命黨人反袁情緒日益高張，袁世凱作好內戰部署，並先發制人，免去贛、粵、皖3省都督職務。

袁世凱借口國民黨人李烈鈞、柏文蔚、胡漢民等曾通電反對善後大借款，以不服從中央政府爲由，先後下令免去他們的都督職務。9日，免李烈鈞江西都督職，以黎元洪兼領江西都督事。14日，免胡漢民廣東都督兼民政長職，調爲西藏宣撫使，並任陳炯明爲廣東都督、陳昭常爲廣東民政長。30日，又免柏文蔚安徽都督兼民政長職，並以陝甘籌邊使虛銜委之，任安徽民政長孫多森兼署安徽都督。

"非法報道司法官嫖賭"事件

6.1　杭州《漢民報》因登載司法籌務處處長范賢方在九花娘處嫖賭一事，報館遭到司法、行政警察19人包圍並搜查。

《漢民報》登載范賢方嫖賭一事後，司法界極為不滿。編輯邵振青連日受到票傳。浙江第一地方檢事廳廳長許長三因與該報素有舊隙，借機派出警察包圍報館。警察在報館內四處搜索，高聲呼喝，直入編輯室。終因未能捉到邵振青而作罷。

李烈鈞舉兵反袁·二次革命爆發

7.12 前江西都督李烈鈞在江西湖口舉兵討袁，二次革命爆發。

宋案真相大白後，孫中山堅決主張武力討袁，但因國民黨内部意見不一，未能及時發動。袁世凱則抓緊時機籌集戰爭經費，作好嚴密的軍事部署。上月撤銷國民黨人都督職務後，隨即派兵南下。本月5日，北洋軍第六師進駐江西，來勢逼人。

國民黨人倉促應戰。8日，李烈鈞奉孫中山的指示，由上海抵湖口，部署起兵事宜。今日，他召集舊部在水巡總署成立討袁軍總司令部，發布《討袁檄文》，宣佈獨立。並約法三章：誓誅民賊袁世凱；鞏固共和政體；保障中外人民生命財產。接着李下令攻佔湖口炮臺。

李烈鈞在江西舉起討伐袁世凱的大旗，很快得到響應。14日，黄興逼江蘇都督程德全宣佈獨立。17日，柏文蔚宣佈安徽獨立。18日，陳其美宣佈上海獨立。接着，廣東、福建、湖南、四川相繼獨立。南方各省組織討袁軍準備北上，二次革命潮頭興起。



李烈鈞戎裝像。





上圖為江西湖口，下圖為討袁軍之炮兵部隊。

反對派依然主導着國會

7.1 國會參、衆兩院分别選出憲法起草委員30人，組成憲法起草委員會。

上月底，國會議定按《國會組織法》第二十條的規定，由參、衆兩院分别互選30人，組成憲法起草委員會，立即趕制憲法，再行選舉國家正式總統。

經過各黨派之間的激烈競爭，參、衆兩院分别選出憲法起草委員30人、候補委員15人。以正式委員來看，國民黨員33人，佔多數；其次爲進步黨員18人；共和黨員8人。國民黨和共和黨的大多數黨員都主張發揮國會監督總統的權力，是袁世凱政府的反對派，在憲法起草委員會中佔據主導地位。所以憲法起草委員會的組成，令袁世凱爲首的北洋派深感不安。

張繼拂袖南下

7.16 參議院議長張繼發表宣言，公開聲討袁世凱，並奉孫中山之命，離京南下，赴江西參加二次革命。

張繼指責袁世凱破壞約法、擅借外債、挑撥内亂、放任邊患；用金錢收買輿論，造成社會寡廉鮮耻之風，使立法機構淪爲"豬羊競賣所"。他號召參議院全體議員遷出北京，另擇地點召開國會。

1913·7

1 河南開封火藥局發生意外爆炸，死7人。

1 清華大學第一屆學生畢業。

6 俄國以俄報記者在齊齊哈爾被毆為由，派兵3000進駐齊齊哈爾。

8 衆議院通過5月20日所訂中俄蒙事協定。

10 袁世凱嚴禁軍人入黨。

10 為俄記者被毆事，政府答應懲凶賠償。

15 東三省籌邊使署解散。

15 黄興到南京，組織討袁軍，自任江蘇討袁軍總司令，江蘇各地宣佈獨立。

16 省議會聯合會發電報勸告袁世凱下令罪己。

16 袁世凱批準國務總理兼内務總長趙秉鈞辭職。

17 朱啓鈐任代國務總理。

18 廣東都督陳炯明宣佈廣東獨立，通電討袁。

19 許崇智在福建宣佈討袁，福建宣佈獨立。

19 段祺瑞任代國務總理。

20 蔡元培等在上海創辦《公論晚報》，鼓吹討袁。

20 京師警察廳羅列罪名，查封北京《日日新聞》、《民國報》、《民主報》、《亞東新聞》。

20 浙江宣佈中立自保。

21 孫中山發表宣言，告全體國民促令袁世凱辭職。

23 袁世凱下令撤銷孫中山籌備全國鐵路全權。

24 宋教仁案要犯應夔丞自上海越獄脱逃。

24 浙江都督朱瑞下令查封《平民報》、《浙報》、《天鐘報》、《浙聲》等同情討袁報刊。

25 湖南都督譚延闓及革命黨人譚人鳳、程潛、周震鱗等宣告湖南獨立。

26 孫中山在上海與伍廷芳開會討論南北調停問題。

27 袁世凱下令軍警"保護"國會，以監視議員行動。

29 黄興被迫離開南京，程德全宣佈取消江蘇獨立。

31 袁世凱下令國民黨3天内將黄興、陳其美、柏文蔚、李烈鈞、陳炯明等除名。

31 熊希齡任國務總理。

△ 直隸濮陽雙合嶺黄河決口。

△ 港英當局將原設之"總登記官"改稱為"華民政務司"。

1913·8

4　熊克武在重慶宣告獨立，被推舉為四川都督兼討袁軍總司令。

4　袁世凱密電香港特務人員暗殺孫中山。

5　黎元洪及各省都督聯名通電國會先制訂總統選舉法。

6　袁世凱下令解散江西省議會。

7　袁世凱令查禁社會黨。

8　南京宣佈第二次獨立。

8　袁世凱命令解散廣東省議會。

10　袁世凱下令通緝參議員居正、胡秉柯，衆議員楊時杰、田桐、白逾桓、劉英等。

11　章太炎冒險入京，遭袁世凱派兵監視。

11　中日合辦東亞興業會社成立，推舉孫中山任總裁，孫中山以革命風潮恐引起中日經濟上爭端為理由，不肯就任。

14　中國與比利時簽訂修築同成鐵路（大同至成都）1000萬鎊借款草合同。袁世凱將此項借款挪作鎮壓討袁軍軍費。

15　孔教會代表梁啟超等要求參、衆兩院在憲法中明文規定孔教為國教。

16　袁世凱下令解散湖南省議會。

16　臺灣革命黨人羅福星等在新竹大湖舉事，未成。

19　袁世凱派官員將憲法研究會制定之“憲法草案大綱”提交憲法起草委員會。

19　雲南新興（今玉溪）地震，城郊地陷。

20　《民權報》出版《袁政府畫史》，並附《老袁百態》。

20　周刊《晦鳴錄》在廣州創刊，專門宣傳無政府主義。

21　浙江都督朱瑞通電贊成以孔教為國教。

21　德國在長沙設立領事館。

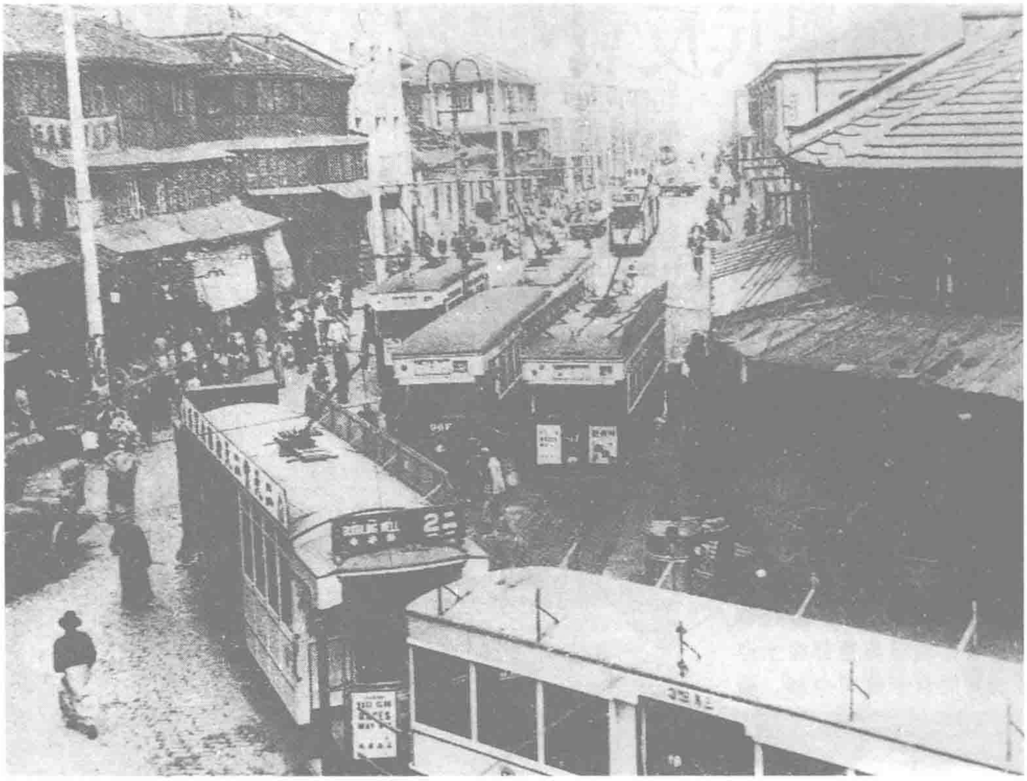
23　河南洛陽潼關鐵路收歸國有。

27　袁世凱下令逮捕衆議員褚輔成、常恒芳、劉恩格，參議員丁象謙、趙世鈺、朱念祖、張我華、高陽藻8人。

28　蔣介石受陳其美之命在上海起兵討袁。

30　內務部下令解散中華民國自由黨。

30　黎元洪電梁啓超、湯化龍，主張選舉總統。



8.11　上海華商電車公司經營的第一條路綫（自高昌廟至小東門）正式通行。

討袁失利·各省紛紛取消獨立

本月　由於討袁軍出師失利，各省紛紛宣佈取消獨立。

上月12日，李烈鈞在江西揭旗討袁時，袁世凱的北洋軍已分3路南下，深入南方腹地。25日，北洋軍攻陷湖口，討袁軍鋭氣大傷。28日，江蘇都督程德全首先宣佈取消獨立，通電反對討袁。本月3日，廣州發生兵變，强行宣佈起義的廣東都督陳炯明爲部下所迫，倉皇出逃，5日，廣東即宣告取消獨立。6日，安徽軍第一師師長胡萬泰被袁世凱收買倒戈，逼走宣佈獨立的柏文蔚，宣佈取消獨立。9日，福建第十四師師長許崇智起兵未成，又見討袁形勢急轉直下，乘船離閩；原被迫附和起義的福建都督孫道仁立即宣佈取消獨立。12日，一直對討袁敷衍其事的湖南都督譚延闓宣佈取消獨立。

在各省紛紛取消獨立的同時，討袁軍在江西到南京一綫頑强戰鬥。尤其在北洋軍大舉進攻南京時，討袁軍殊死抵抗，紫金山3得3失，天堡城5得5失，一直堅持了20天。18日，南昌失陷，李烈鈞逃往日本。29日，黃興離開南京逃往日本。9月1日，南京失守。12日，重慶放弃。持續2個月的二次革命失敗。



敗走蕪湖的皖督柏文蔚。

議員伍持漢遇害

8.1　國民黨籍議員伍持漢因“勾結亂黨，謀叛民國”的罪名在天津被捕。

宋案發生後，他彈劾袁世凱，上書促其退位，並稱：“此乃議員天職，苟利國，死生以之。”19日，伍持漢被害。他是民國議員爲國犧牲第一人。

香港毫元風波

8.1　香港英國總督亨利·梅頒布禁止通用外國鈔券的條例，同時規定不再收受中國銀毫。電車公司率先奉行。

香港社團認為突如其來的措施，造成搭乘電車的諸多不便，遂發起抵制運動。從11月開始，全體市民罷搭電車，並一直持續到次年。電車公司因此蒙受莫大損失。

熊式“名流内閣”

9.11 熊希齡内閣正式成立，熊希齡任國務總理兼財政總長，其他總長是：外交孫寶琦，内務朱啓鈐，陸軍段祺瑞，海軍劉冠雄，教育汪大燮，司法梁啓超，交通周自齊，農林、工商張謇。

國民黨二次革命失敗後，袁世凱利用以中間派自居的進步黨作爲實現帝制復辟的工具。7月，他授命進步黨名譽理事熊希齡組閣。進步黨受寵若驚，企圖乘此擴張黨勢，組成一個完全的政黨内閣。梁啓超更擬定内政、外交、軍事、實業、行政、教育等方面的施政綱要。但袁世凱把持陸軍、内務和外交等要害部門，熊希齡祇拉進梁啓超、汪大燮和張謇，組成所謂“名流内閣”。



首任校長秦國鏞。

首部國産默片上映

9.29 中國第一部無聲故事片《難夫難妻》在上海新新舞臺首次公映，同時上映的還有反映革命軍攻打吳淞炮臺的紀錄片《上海戰爭》。

《難夫難妻》又名《洞房花燭》，由鄭正秋編劇，張石川、鄭正秋導演，上海南洋人壽保險公司經理、美國人依什爾攝影，文明戲演員出演。影片以潮州的買賣婚姻習俗爲題材，描述從媒人撮合起，經過種種繁文縟節，把互不相識的一對男女送入洞房爲止的全過程，片長約30多分鐘。片中角色均由男演員扮演。

西泠印社成立

本月 西泠印社在杭州西湖成立，並通過社約，明確以“保存金石，研究印學”爲宗旨，推舉吳昌碩爲首任社長。

自1904年以來，印人丁仁、王禔、吳隱及葉爲銘等經常在杭州孤山研討書畫篆刻藝術。至本月，他們仿效“蘭亭修禊”的形式，正式結成以研究金石篆刻爲主的學術團體，並因地近西泠而得名。它集中了一時才俊，經常舉辦雅集、展覽及學術交流，出版了一批珍貴的印譜、碑貼、畫册，爲保存和弘揚民族藝術作出了貢獻，聲譽日隆，遠播海外。

南苑航校開學

9.1 由臨時政府參謀本部創辦的中國第一所正規航空學校——北京南苑航空學校正式開學。

南苑航校校長由曾在法國學習飛行的秦國鏞擔任。學校用30萬元從法國高德隆飛機公司購進雙翼教練機12架，其中1架爲水上飛機。又聘請2名中國、2名法國飛行教官以及2名法國技師，傳授飛機飛行和維修技能，並指導修造飛機場及附屬設施。從陸、海軍中選拔出來的第一期飛行學員共50人，分初、高2級，到1914年底有41人畢業。

討袁軍衛隊團長叛變·“辮子兵”大掠南京3日

9.1 因南京討袁軍衛隊團團長叛變，北洋軍張勛、馮國璋部乘機攻陷南京城。

北洋軍用地雷轟開太平門、朝陽門之間的城垣，蜂擁而入，按事先大掠3日的計劃，各部劃分地盤，肆意劫掠。馮國璋部把繁華的下關燒爲灰燼；張勛部身穿藍褂、腦後拖長辮的“辮子兵”更是四出燒殺淫掠，無惡不作，還誤殺了3名日僑。南京城被洗劫一空。

11日，日本駐華公使就張勛“辮子兵”殺死3名日僑一事向北京政府外交部提出强烈抗議，要求嚴懲肇事士兵及直接指揮官。12月16日，迫於日本壓力，袁世凱下令免去張勛江蘇督軍職。



“辮子兵”在賭博。

3 参議院議長張繼辭職，王家襄繼任。

3 張勛任江蘇都督，曲同豐任陸軍軍官學校校長。

4 袁世凱批準外交總長陸征祥、財政總長周學熙、司法總長許世英、農林總長陳振先、交通總長朱啟鈐辭職。

5 衆議院議決先選舉總統，後制定憲法。

5 教育部通知陝西民政長下令西北大學停辦。

6 袁世凱發電報斥責南京張勛部劫掠居民。

7 梁士詒、葉恭綽等在北京組成袁世凱御用的公民黨。

9 日本軍艦4艘開抵南京，派兵上岸保護日僑。

10 陳其美、居正離開上海赴日本。

11 日本駐華公使以兗州、漢口、南京3處交涉案向外交部提出要求。

11 直隸昌黎縣日本士兵槍殺華警。

12 参衆兩院召開第一次聯席會議，商議總統選舉法。

15 袁世凱下令通緝孫中山、廖仲愷、朱執信等人。

15 廣東都督龍濟光以賞月為名，誘殺反袁人物。廣東警察廳長陳景華。

17 奉天都督張錫鑾與“滿鐵”簽訂200萬日元的借款合同。

19 北京政府決議實行統一鹽税。

20 鴛鴦蝴蝶派刊物《自由雜誌》在上海創刊。

21 憲法起草委員會起草憲法草案。

24 章炳麟著論駁斥建立孔教，稱將孔子與耶穌等并論，實反褻瀆之。

25 日本新聞界在大連召開第一次東三省中日記者大會。

26 外交部照會俄國公使，要求撤退駐新疆迪化的俄軍。

27 孔教會在山東曲阜召開第一次全國大會；北京、武昌等地舉行孔子誕辰紀念會。

27 孫中山在東京籌組中華革命黨，王統等5人首立誓約。

28 5國銀行團正式宣佈將政治、經濟借款分開。

△ 唐山鐵路學校增設電氣、機器、工程3科，改稱交通部唐山工業專門學校。

1913·10

1　因大學預科風潮及財政困難，北京大學停辦。

1　中國和日本約定從本日起實行鐵路聯運。

3　沈維禮等在上海發起成立環球尊孔總教會。

5　中國和日本就滿蒙五路秘密換文。

6　河南革命黨人閻夢松等29人在開封殉難。

6　中、英、藏3方會議在西姆拉開幕。

6　上海閘北大火，造成2萬人無家可歸。

7　黎元洪正式當選為中華民國副總統。

7　英、俄、法、德、日、意、比、瑞典、丹麥、葡萄牙、荷、匈、西班牙13國同時宣布承認中華民國。

8　安徽都督倪嗣冲發電報要求驅逐身居要職的國民黨人。

9　中國和法國簽訂1.5億法郎借款合同，年息5厘，用於建築浦口商埠等工程及辦實業。

13　袁世凱派人在印度西姆拉與英國人會議西藏交涉事件。

13　東蒙各旗第二次大會在長春召開，通過呼倫貝爾取消獨立辦法等6項議案。

14　外交部照會各國駐華公使提議修改稅則。

15　北京總檢察廳通緝孫中山及黃興、陳其美、李烈鈞等。

16　袁世凱諮眾議院提出修改約法案。

20　教育部令各部詳細擬定留學外國學生規程，在未頒行前，暫停派遣赴各國留學生。

20　潘世忠在北京南苑機場設計制造我國第一架國產雙翼飛機，親自駕機試飛成功。

21　外交部因昌黎日兵槍殺華警事，向日本公使提出要求賠償並懲處凶手。

21　國民黨黨員張耀曾、谷鐘秀、湯漪、楊永泰、沈鈞儒等與進步黨黨員丁世嶧、藍公武、劉崇佑等創立民憲黨。

27　交通部在天津召開五路（京奉、京漢、京旅、津浦、滬寧）聯運會議。

30　交通總長周自齊向英國中英公司訂立滬寧鐵路出售購地債票，借款15萬鎊。

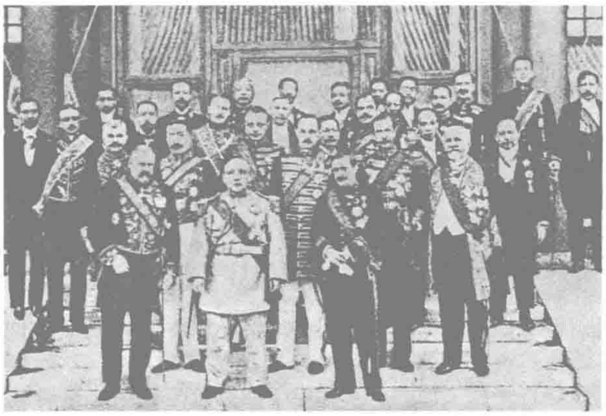
△　教育部創辦的京師通俗圖書館成立，並附設公衆體育場、新聞閱覽處各1所。

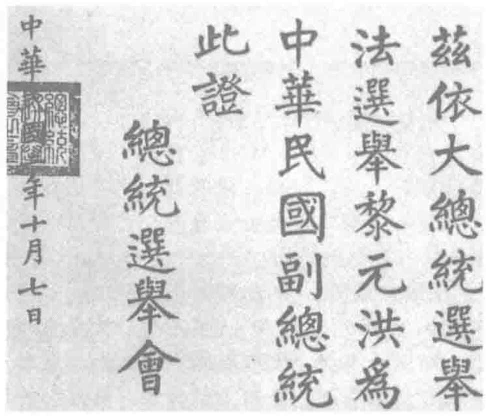
“選舉法”·“公民團”·正式大總統

10.10　袁世凱宣誓就任中華民國正式大總統。

爲攫取大總統的職位，袁世凱費盡心機。8月5日，他指使黎元洪、馮國璋、段祺瑞等19省區軍事長官通電主張先選總統，後制憲法。進步黨爲討好袁世凱，竭力捧場；國民黨也不敢抗命。上月5日，參、衆兩院決議通過先選總統案。本月4日，憲法會議趕制出《大總統選舉法》。

爲了趕在武昌起義2周年紀念日登上總統寶座，袁世凱脅迫國會於6日倉促進行總統選舉。一大早，他派出拱衛軍司令李進才率數千軍警、流氓、地痞，改穿便服，打着“公民團”的旗號，把國會圍得水泄不通，聲稱“非將公民所屬望的總統於今日選出，不許選舉人出會議場一步”。袁世凱親信梁士詒高價收買100餘名議員組成的御用公民黨更是積極拉票、活動。從早上8時到晚上10時，議員們忍饑挨餓，連續投票3次，纔以703票中507票贊成，選出袁世凱爲正式大總統。中華民國的第一任大總統在鬧劇中登場。





茲依大總統選舉法選舉黎元洪爲中華民國副總統

此證

總統選舉會

中華　年十月七日

左圖為袁世凱正式上任大總統后與外國使節合攝。右圖為黎元洪當選的證書。

掣肘袁世凱：“天壇憲草”出臺

10.31　憲法起草委員會正式通過《中華民國憲法草案》，因在北京天壇祈年殿起草，故又名《天壇憲法草案》。

14日，《憲法草案》脱稿，共11章113條。它規定政府組織采用内閣制，以限制總統的權力，因此，令袁世凱大爲不滿並極力反對。他要求對《憲法草案》進行5處重大修改，並把憲法會議4日公布的《大總統選舉法》指爲非法。他還借口憲法起草委員會爲國民黨議員所操縱，派人出席憲法會議，干涉制憲。國會在强權之下仍不退縮，本日正式通過《天壇憲法草案》，但不久即被袁世凱廢弃。



“憲法起草會”全體成員。

湯薌銘濫殺异己

10.13　湖南查辦使湯薌銘下令槍決湖南財政司司長楊德鄰、警察局局長文經緯、會計檢查院院長易宗羲、籌餉局局長伍任鈞等16名國民黨黨員，其中有的反袁，有的擁袁，湯薌銘因曾被同盟會開除過而懷恨革命黨人，故不分青紅皂白，將他們一並槍決。

開國元勛受戮

10.9　武昌起義元勛蔣翊武在桂林遇害，年僅28歲。

蔣翊武是湖南澧州人。他曾任文學社社長、武昌革命軍臨時總司令、總統府高等軍事顧問。二次革命失敗後，他擬取道廣西逃亡香港，在全縣黃沙河被廣西巡防營統領秦步衢部下截獲，袁世凱下令將其就地處決。

袁世凱強令解散國民黨

11.4 袁世凱下令解散國民黨，並取消國民黨籍議員資格。

自從國民黨在國會選舉中獲勝之後，袁世凱一直深感不安。他扶持、利用進步黨，打擊反對派國民黨。上月14日，《天壇憲法草案》脱稿，對總統權力頗多限制，令袁世凱大爲不滿，强令修改，但由于憲法起草委員會中國民黨議員佔多數，故並未采納袁世凱所提各項要求。30日，憲法完成三讀，並於本月3日提交憲法會議，準備公布。

袁世凱以大總統身份，於本日以京師大學堂戒嚴處查獲李烈鈞與國民黨議員數十封往來密電爲由，借口國民黨參與叛亂，下令解散國民黨。下午，北洋軍警即查封國民黨本部。5日又包圍國會，收繳國民黨籍議員的證書、證章。2天之内被收繳證書、證章的議員達430餘人，超過國會半數，致使國會因不足法定人數而停閉。10日，憲法起草委員會自行解散。

北洋空軍失事

11.25 北洋軍的1架飛機在張家口墜毁。

本月，内蒙古人民軍在張家口一帶，與袁世凱從山西、河南、湖北等省抽調北上的北洋軍騎兵展開會戰。為了發揮空軍優勢，袁世凱特從北京南苑航空學校調出2架飛機，運往張家口，負責空中偵察任務。但未料塞上風勢強勁，執行任務的飛機剛剛起飛，就因無法控制平衡，旋即墜毁。

中國聲明承認外蒙古自治

11.5 中俄雙方正式簽字互换《中俄聲明文件》,中國承認外蒙古自治。

從9月18日起，外交總長孫寶琦和俄方代表庫朋斯基就外蒙問題開始新一輪會談。雙方共會談10次。

《中俄聲明文件》規定：1. 俄國承認中國在外蒙古的宗主權；2. 中國承認外蒙古的自治權；3. 中國允諾不於外蒙境内駐軍、設官、殖民，外蒙古自行辦理内政並整理本境一切工商事宜；俄國也答應不派兵、不殖民、不干涉外蒙内政；4. 中國承認俄國的調處；5. 凡關於中俄兩國在外蒙的利益等問題均應另行商訂。並附另件：1. 俄國承認外蒙古爲中國領土之一部分；2. 凡關於外蒙古政治、土地交涉事宜由中、俄、蒙3方共同協商；3. 外蒙古自治區域以前清駐庫倫辦事大臣烏里雅蘇臺將軍及科布多參贊大臣所管轄之境爲限。

北京郵工革命

11.30 爲抗議郵政當局將郵件投遞次數由每日4次增至8次，北京全體信差宣布實行總罷工。

北京郵局信差總稽查馬文治當即招收新郵工，繼續强制執行新規定。罷工信差宣布實行“革命”,四出阻撓新郵工投遞郵件。不久，郵政當局下令將爲首的第五、第六2個支局的全體信差一律革職。在高壓之下，北京郵政工人罷工宣告失敗。

上海出現日本巡捕

11.20 上海公共租界正式設日本巡捕。

1854年7月，上海英租界最早設立巡捕房，由英人克列夫登任總巡，聘用巡捕8名。隨後法國租界也設立法巡捕房。1865年，英法合併的公共租界開始聘用華人巡捕。1884年出現了印度巡捕。由於租界日僑不斷增加，租界工部局從東京警視廳聘來30名日本巡捕，專門負責管理日僑集中居住的虹口區一帶的治安、交通等事宜。到1934年，日巡捕已達256人。

本月 香港華美公司影片《莊周試妻》拍成。此片系中國電影史上第一部劇情片，女配角嚴姗姗也成為中國電影史上第一個專職女演員。

圖左為編劇黎民偉反串女主角,圖右為其妻嚴姗姗。





1913·11

1 黎元洪通電要求重新厘定憲法草案。

2 中國基督教、天主教教徒在天津集會，反對憲法獨尊孔教。

2 國立武昌高等師範學校開學，這是武漢大學的前身。

4 袁世凱再度指責憲法草案。

5 國務院通電各省派員到北京討論地方行政。

7 袁世凱通令禁止增發紙幣。

10 奉天省特派交涉員照會日奉天總領事，抗議日本修建溪碱鐵路，要求日方立即停工。

12 袁世凱下令取消各省議會國民黨籍議員資格。

12 黎元洪以憲法草案否決尊孔為由，致電要求袁世凱通令各學校一律設位崇祀。

13 中英西姆拉會議開始。

14 財政部、交通部與英國華中鐵路有限公司訂立浦信鐵路300萬借款合同，用以修築浦口至信陽鐵路。

14 參院議長王家襄、衆院議長湯化龍聯合聲明國會停會。

17 衆議院議員194人質問政府取消國民黨議員資格，斥責政府破壞國會。

18 俄國公使抗議中國出兵外蒙。

20 熊希齡内閣正式宣佈大政方針。

22 臺灣臺中東勢新社200多名農民不堪日本低價收購蔗田而舉事。

22 教育部通知各省私立法政專門學校酌量停辦，或改為講習所。

22 教育部公佈領事經理華僑學務規程，委派領事兼管華僑學校。

23 康有為任會孔教會長。

25 京劇刊物《歌場新月》月刊在上海創刊，主編王笠民、記者醉儂。

26 袁世凱派員組織“政治會議”,以取代國會。

△ 共和黨四川支部創辦《蜀風報》。

△ 陸伯鴻集資12.5萬兩,在上海浦東興辦和興化鐵廠。

△ 新疆督軍楊增新頒發《禁烟通令》。規定“如違槍斃”。

△ 北京社會實進會組成，以改良社會風俗為會旨。

1　章宗祥任中央高等文官懲戒委員會委員長。

1　臺灣苗栗革命黨人賴來等發動抗日起義。

1　中華全國電氣協會在北京創辦《電氣》月刊。

2　漢冶萍公司以全部財產擔保向日本八幡制鐵所借款 900 萬元。

3　參議院議員 61 人指責政府取消國民黨議員資格，稱此乃破壞國會的行為。

4　國務院下令查禁汪精衛等所辦鼓吹無政府主義的雜誌。

7　陸軍部決定於 1914 年調查全國人口，凡男子年滿 24 歲以上者，均須擔負當兵義務。

8　雲南大理提督張文光及楊春魁、李根源發動武裝起義。

9　司法部制定《禁烟條例》，規定 40 歲以下吸食鴉片者一律槍斃，種植鴉片者亦死。

12　袁世凱任命李經羲為政治會議議長，加派楊士琦、饒漢祥為政治會議委員。

16　外蒙總理致函俄國外務大臣，願參加中俄蒙會議，停止對中國戰爭。

17　熊希齡致函美國公使芮恩施，1911 年清政府與美國所訂襄助海軍合同，繼續有效。

18　交通部與英商普林公司簽訂《鄂黔鐵路合同》草約。

19　袁世凱批準副總統黎元洪辭去湖北都督兼職，任命周自齊暫兼代理陸軍總長。

20　雲南昆明、宜良等地大地震，死傷 2000 餘人。

21　上海政法大學被以“革命黨人機關”之名封閉。

21　駐英公使劉玉麟同英國訂立收贖京漢鐵路借款 104400 鎊合同。

24　“鹽稅條例”公佈：全國劃分南北兩產銷區，鹽稅為每百斤 1.25 元。

24　黎元洪脫離進步黨。

25　《雅言》半月刊在上海創刊，康寶忠主編。

26　袁世凱批準雲南都督蔡鍔辭職。

28　俄國公使照會中國外交部要求停止在蒙古的軍事行動。

29　袁世凱命令財政部商借法款 1.5 億法郎。

31　外交部與德國公使訂立《高沂濟順鐵路新合同》，允許德國獲得兩路修築優先權。

“政治會議”開幕

12.15　由袁世凱一手組織、策劃的“政治會議”在北京開幕，到會委員僅 69 人，袁世凱親臨致辭。

上月 4 日，袁世凱驅散國民黨籍議員後，國會被迫休會。26 日，袁世凱下令組織一個替代國會的諮詢機構，即“政治會議”。它由中央和各省官員 80 人組成，入選委員的資格限制是：年齡 35 歲以上，有 10 年以上政治經驗、並明晰世界大勢、品學兼優者。但實際上各級所派代表大都是袁世凱指定的軍閥官僚、前清遺老和進步黨人。袁世凱還指定李經羲、張國淦爲正、副議長。“政治會議”的使命是解散國會和修改約法，它完全成爲袁世凱的工具。



出席會議的 69 名“代表”。

革命名人賞格

12.11　北京政府開出賞格，通電全國緝拿參與討袁革命的“重要名人”70 餘名：拿獲黃興者賞 10 萬元，拿獲陳其美者賞 5 萬元，拿獲柏文蔚、李烈鈞、陳炯明、王金發、鈕永建、何海鳴、龔振鵬、張堯卿各賞 2 萬元，韓恢 1 萬元，戴季陶、黃郛、沈縵雲、陳其蔚各 5000 元，其餘也均有賞。

新疆全省統一

12.14　新疆都督楊增新宣佈全省統一。

辛亥革命後，南北兩疆分裂。去年 5 月，楊增新受任爲新疆都督，即致力消滅南疆以伊犁爲中心、由同盟會會員馮特民、李輔黃領導的勢力。本月，楊增新奉袁世凱命令，槍決馮、李兩人，新疆全省遂告統一。

臺灣特大黨獄

12.18　奉命前往臺灣發動革命的國民黨人羅福星，密謀起事不成，在淡水被捕。

日警從他身上搜出黨員名冊，結果共捕去 1211 人，被判死刑者 221 人，判徒刑者 285 人。羅福星也於次年 3 月受絞刑而死。

天津國貨售品所

本月　據統計，今年創辦的天津國貨售品所全年售賣國貨共 300 種。

該所由愛國實業家宋則久主辦，專營國貨。初創時起步十分艱難，國貨種類嚴重不足。但到 1914 年，售賣國貨種類已增至 750 種。

中國出現第一個民間攝影團體

本月　中國第一個民間攝影團體——精武體育會攝學部在上海成立。由留美攝影家葉向榮任主任，陳公哲、程子培任教授。攝學部設有冲洗暗房和照相佈景等全套設施，供會員實習使用。學員考核合格後授予證書。



精武會攝學部組織的旅行攝影。

解散國會

1.10 爲獨攬大權，袁世凱公然下令停止全體國會議員職務，每人發旅費400元，飭令回籍。國會被解散。

去年國會成立後，即着手制定憲法和選舉正式大總統。10月6日，憲法未立，袁世凱卻已先登大總統職位。16日袁世凱立即向國會提出“增修約法案”，試圖拋開《臨時約法》的束縛。他聲稱“本大總統一身之受束縛於約法，直不啻胥吾四萬萬同胞之身命財產之重，同受束縛於約法”。國會拒絕他的提案後，他覺得國會已成絆腳石。25日，袁通電各省黨羽，詆毁國民黨人“危害國家，顛覆政府”。11月4日，下令解散國民黨，撤銷438名國民黨議員資格，使國會不足法定人數而被迫休會。12月15日，政治會議成立，決議解散國會和修改憲法。

國會解散後，袁世凱成立了“籌辦國會事務局”，接收參議院和衆議院，爲組織新國會作準備。

北方7地自辟商埠

1.8 北京政府下令在長城以北地區開辟7處商埠。

自中國與外國通商以來，所設的商埠多在沿海、沿江城市。唯獨西北地區，民風閉塞，商業衰微。爲改變這一現象，北京政府同意梁士詒等人的建議，將西北地區7個城鎮開辟爲商埠，以振興實業，繁榮地方。

所設的7處商埠爲：蒙古中部物產入中原的必經處、山西北面的歸化城；京張、京綏鐵路的連接點張家口；滿、蒙經濟重地洮南；貿易集散地多倫諾爾；吉林、奉天、直隸、山東等省人民聚集經商的赤峰及龍口、葫蘆島。



章太炎。

“章瘋子”京城大鬧總統府

1.7 章炳麟因大鬧總統府而被袁世凱軟禁。

章炳麟個性極强，不免過於偏執，有人戲稱他爲“章瘋子”。他自辯說：“大凡非常的議論，不是神經病的人斷不能想，就能想亦不能說，遇着艱難困苦的時候，不是神經病的人斷不能百折不回……爲這緣故，兄弟承認自己有神經病。”

民國初年，因光復會和同盟會的矛盾，章炳麟擁袁反孫，力主建都北京。“刺宋案”後，見袁世凱倒行逆施，倍感痛恨，曾參與討袁事。

上年8月14日，章炳麟應共和黨邀請到北京，即被袁世凱手下派兵監視。本月，章欲見袁世凱，遭拒絶，遂直闖總統府，大罵袁世凱包藏禍心。被軍政執行處拘捕後，章炳麟被軟禁於龍泉寺。

“商務”之父夏瑞芳遇刺不治

1.10 商務印書館創辦人夏瑞芳，因拒絶暴徒勒索，在上海河南路發行所門前被刺身亡，年僅44歲。

夏瑞芳曾做排字工，1897年在上海江西路辦起了一間小型印刷廠，取名商務印書館。時值戊戌維新，夏瑞芳出版英文學習叢書《華英初階》、《華英進階》，銷路奇佳，商務印書館得以迅速發展。1901年，商務印書館改組爲股份有限公司，設立發行所、譯編所。後又先後創辦《教育雜誌》、《小說月報》等刊物，成爲最大的中國民辦印書館。

1 郵政改革，每省為一郵務區，省城設郵政務管理局。

1 中華書局編輯的《中華實業界》、《中華小說界》在上海創刊發行。

3 俄國政府答應向外蒙提供槍械，共給大炮6尊、機關槍4挺、步槍2萬支。

3 俄國商人謝夫謙克兄弟與呼盟“自治政府”簽約，獲取在大興安嶺地區采伐、經營木材的權益。

8 北洋政府公佈全國水利局官制。

8 北京政府公佈總統俸金為每月2.4萬元，公費、交際費每月4萬元。

8 歸化、張家口、多倫諾爾、赤峰、洮南、龍口、葫蘆島7地辟為商埠。

9 北京政府嚴禁哥老會。

11 《驗契條例》、《契稅條例》頒佈。

14 稽勛局被撤銷。

19 内務部規定，保護宗教，以有系統、有經典、有歷史的宗教為限。

19 宋教仁案主犯應夔丞在天津火車站被刺死。

24 袁世凱準内務部呈，規定陰曆元日、端午、中秋、冬至為四季節日，各節日全國公民均可休假1天。

24 安徽都督倪嗣冲通電倡議修改約法，改行總統制。

24 政治會議議決特設“約法會議”(即“造法機關”)。

26 《約法會議組織條例》公諸於衆。

26 陳其美等受孫中山委派自日本抵達大連，策動奉天、山東等地討袁軍事活動。

27 袁世凱派畢桂芳、陳籙為會議外蒙事全權專使。

28 教育部頒行《修訂審定教科用圖書規程》。

29 政治會議通過祭天祀孔案。

31 英國要求將滇邊思茅屬民東土司地方劃歸英屬，遭雲南省拒絶。

31 北京政府與美國紅十字會簽訂導淮借款草約，總額2000萬美元。

31 袁世凱令掄才試士，嚴禁門生夫子的稱呼。

△ 教育總長汪大燮極力主張廢除中醫，各地中醫為此組織成立醫藥救亡請願團。

1914·2

1 福建漳廈鐵路收歸交通部管理。

2 漢口商民反對大冶水泥廠向日本三菱公司借款。

3 袁世凱下令撤銷法典編查會，成立法律編查會，並公佈法律編查會規則，設立法律纂館。

6 沙俄向中國提出撤離阿爾泰俄軍6項條件。

6 教育部公佈《僑民子弟回國就學規程》7條。

7 袁世凱通令各省祀孔，以春秋兩季行祀孔禮。

7 北京政府下令，稱宗教信仰自由，未便特定國教。

8 袁世凱限期1個月消滅白朗軍，並命各省加強保護教堂教士。

10 英國駐華公使陳請英國政府，要求退還部分庚子賠款在中國設立大學。

11 交通部與中法實業銀行簽訂《欽渝鐵路合同》，借款1億法郎。

12 袁世凱批準國務總理熊希齡辭職，任命孫寶琦兼代國務總理。

12 農商部與美商美孚煤油公司訂立合辦陝西延長煤油合同。

14 袁世凱下令禁止法官加入政黨。

18 廈門鼓浪嶼商民與印度巡捕發生冲突，華人罷市。

19 袁世凱任命梁啓超為幣制局總裁，趙秉鈞兼署直隸民政長，汪榮寶為駐比利時公使。

20 農商部受命否認漢冶萍公司借款事項。

23 俄國公使為呼倫貝爾問題向外交部提出4項要求。

27 北京政府宣佈淞滬解除戒嚴。

28 袁世凱下令解散各省議會。

△ 内務部籌設的古物陳列所在北京建成開放。

△ 孫中山、黃興、陳其美等在東京創立法政學校。

△ 吳家煦等在上海創設中華博物研究會。

△ 内政、教育兩部訂定維持教育辦法6條，並通令各地施行。

△ 教育部下令刪除教科書中孫中山、黃興肖像及褒獎之詞。



本年交通銀行上海分行發行的紙幣。

整頓幣制 發行新錢

2.7 北京政府頒佈《國幣施行條例》及其施行細則。

條例規定，“國幣”的鑄造發行權歸政府所有。新幣采用銀本位制，基本單位是“圓”，每“圓”以庫平純銀6錢4分8厘爲標準。“圓”以下的輔幣單位有銀幣半元、2角、1角；鎳幣5分；銅幣2分、1分、5厘、2厘、1厘。

施行細則規定：公款出人必須使用新幣；市面上通行的舊銀角、舊銅元、舊制錢，由政府以國幣收回改鑄；以前政府所發行的1元銀幣，亦要收回改鑄。

丁文江地質調查

本月 地質學家丁文江赴雲南、四川，對我國西南作了一次大規模的地質調查。

丁文江曾就讀於劍橋大學，後改讀格拉斯哥大學，以優异成績取得動物學和地質學雙學位。1911年4月回國後，痛感中國“二百多年地理學的退步”，下決心要改變現狀。

丁文江進行了近1年的實地勘察，研究了東川會理的銅礦、個舊的錫礦、宣威一帶的煤礦，並特別研究了“寒武紀”、“志留紀”、“泥盆紀”、“石炭紀”及“二叠紀”地層，采集了許多化石，建立了研究滇東地層的基礎。他還對滇、黔、川邊境的土著民族的體質進行了測量，爲中國人類體質分類取得實貴資料。

首次縣知事考試

2.15 北京政府内務部舉行首屆縣知事考試。

袁世凱曾多次命各省嚴格考核所屬縣知事，本次更由内務部統一組織全國性“縣知事試驗”。

“試驗”分考試和保薦兩種。考試條例規定，曾任簡任或薦任官滿3年以上者，及在國内外大學或專門學校學習法律、政治、經濟學3年以上者，纔有資格考試。

解決滿人生計計劃

2.12 據《申報》報道，袁世凱下令設立八旗生計籌辦處，擬將八旗人民移往滿蒙地區墾荒，以解決其生計問題。

該方案準備用旗餉900萬元為抵押，借外債4000萬至5000萬元。按八旗貧民平均每戶8人計，共有10萬戶。每戶可得400元旅費及開墾費，讓他們移居東三省、察哈爾、綏遠各地開墾，以徹底解決旗民生計問題。此方案因不切實際，並未付諸實施。

“内外藏”説出籠

2.17 在中英西姆拉會議上，英方代表麥克馬洪提出劃分“内外藏”：把西藏地區的西康部分、川邊和青海大部劃爲“内藏”，由中國管轄；而西藏和西康大部，劃爲“外藏”，實行自治。中方代表對此議表示拒絕。

中英雙方從去年10月13日起，在印度西拉姆舉行關於西藏問題的談判會議。

“宋案”要角趙秉鈞中毒暴斃

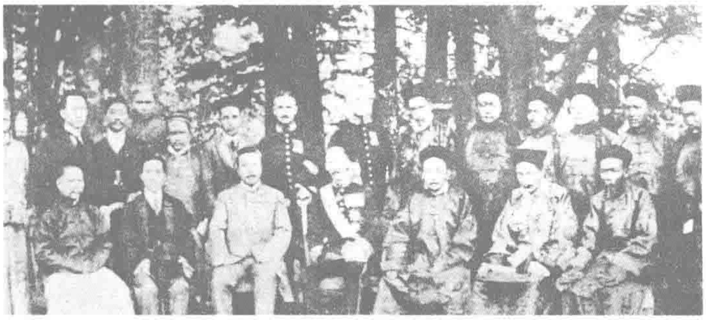
2.26 直隸都督趙秉鈞被人下毒藥暗殺，七孔流血暴卒，年50歲。

趙秉鈞曾任袁世凱的國務總理，因策劃刺殺宋教仁而遭輿論抨擊，被迫辭職，後調任直隸都督。

上年11月9日，“刺宋案”另一要犯應夔丞被袁世凱派人刺死在京津綫火車上。趙秉鈞竟派人追緝凶手，並致電袁世凱爲應夔丞鳴不平，説“此後還有誰肯爲總統做事”。此後趙秉鈞稱病不出，直至本日暴亡。



趙秉鈞。



參加西姆拉會議的中、英、藏代表。

“麥克馬洪綫”秘密換文

3.24 參加印度西姆拉會議的英國政府代表麥克馬洪與西藏地方政府代表，在印度德里以秘密換文方式，擅自劃定中印邊界綫，即所謂“麥克馬洪綫”。

在將近半年的西姆拉會議上，英國一直圖謀分裂西藏，因中國政府代表堅持立場，英國未能得逞。本日，英方代表麥克馬洪公然違反國際法原則，背着中國代表陳貽範，與西藏地方政府代表換文，將西藏的門隅、洛瑜和下察隅地區的9萬平方公里中國領土劃入印度版圖。

中國政府獲悉後，即宣佈不承認“麥克馬洪綫”。

實力派發言：商聯會全國一大召開

3.15 中華全國商會聯合會在上海召開第一次全國代表大會。

商聯會是全國各地商會的聯合組織，是中國資本家的大聯合，是中國經濟實力派團體。該會發起於1912年11月，同年12月20日，獲農商部批準設立。

在本次大會上，商聯會通過了《會章》。《會章》規定：“本會以聯合國内外商人所設之商務總分會所，協謀全國商務之發達，輔助中央商政之進行爲宗旨。”

代表們還要求農商部在《商會法》中增添有關商會聯合會的條文。

孟縣農民抗税暴動

3.6 山西孟縣當局强徵捐税，引起農民暴動。

本年春，山西孟縣知事米庭珍强行驗契增税，已致民怨沸騰。其後，縣議會議長力主徵收草捐，煤厘局亦開辦厘捐。在驗契時，當局拘捕了抗拒的民衆，更引起民憤。

本日，數千農民聚集，燒毁縣署及議長房屋，搶出被拘押的民衆。知事帶兵前來鎮壓，槍殺40餘人。

首次長途航飛演習

3.10 北京南苑航空學校的3架飛機進行了中國首次長途飛行演習，自南苑順利飛抵保定。

南苑航空學校是袁世凱接受法國駐華公使館武官白里索的建議，於去年建立的，購置了12架法國哥德隆式飛機。學員經近1年的學習，首次進行長途飛行演習。擔任本次演習駕駛員的是南苑航校校長秦國鏞、教員厲汝燕、學員章斌3人。第一位駕機起飛的是秦國鏞，他於上午7時起飛，13時30分抵達保定。第二位飛行者是厲汝燕，亦順利抵達目的地。章斌的飛機所用時間最短，全程僅用50分鐘。

滇將謝汝翼死難

本月 袁世凱電召滇西鎮守使、陸軍中將謝汝翼入京覲見。5月3日，謝在赴京途中，被何榮昌刺殺。

謝汝翼是雲南光復元勛，曾和蔡鍔一起發動新軍起義。何榮昌則是謝手下的連長，因議論營長克扣軍餉被革職。他向謝汝翼申訴，謝不問情由將其關押。何榮昌獲釋後，爲解心頭怨憤，潛上謝乘座的火車，將其殺死。何榮昌被軍事法庭判處死刑。

臺灣同盟會員羅福星遇害

3.3 臺灣同盟會會員羅福星遭日本殖民當局絞殺。

羅福星是印尼華僑，1907年加入同盟會，曾參加黄花崗起義。1912年，他潛赴臺灣，組織臺灣同盟會，提出“驅逐日人，恢復臺灣”的口號，常往來於臺北、苗栗之間召募會員。1913年2月，臺灣同盟會發展至500餘人。9月同盟會組織被日本殖民當局偵破，羅福星被通緝。12月16日，在淡水被日警捕獲。



羅福星。

1914·3

1 中國正式加入萬國郵政聯盟。

3 熊希齡受命主持全國石油礦采探事宜。

3 教育部通令各省推廣高等小學。

3 安徽鐵路收歸國有。

3 袁世凱特派李經羲為約法會議議員資格審查委員會會長，蔡鍔、姚震、饒漢祥等為會員。

4 鐵血團黨人張良明在居室制造炸彈，不慎爆炸，致傷被捕。

4 美國公使芮恩施訪梁士詒，披露美國退出6國銀行團的真相，並擬貸款給中國用於辦理銀行及北京市政事宜。

7 漢口華警與英國巡捕發生冲突。

7 財政部通令各省減輕契税。

9 袁世凱下令設立清史館，任趙爾巽為館長。

12 臺灣成立風俗改良會，以改革纏足、辮髮、鴉片等惡習為任。

13 新任湖北都督段芝貴查封《大漢報》。

14 美國教士李佳白在上海發表演講，主張清帝復辟。

17 北京政府賠償南京商民在1913年戰爭中因軍人劫掠的損失150萬元。

17 俄國撤退北京、直隸駐兵。

17 俄國公使為呼倫貝爾問題再向外交部提出7項要求。

17 奉天都督與日本總領事聯合召開“懇親會”。此後，每月17日開會。

18 約法會議正式開幕，選舉孫毓筠、施愚為正、副議長。

20 袁世凱向約法會議提出增修約法大綱7條。

25 四川紅燈會和散兵攻陷萬縣長嶺崗。

26 安徽定遠鄉民以江淮義俠軍名義舉事，29日攻佔縣城，31日敗散。

30 教育部通令各省重點支持小學的發展。

31 交通總長朱啟鈐、財政總長周自齊與英國中英公司簽訂寧湘鐵路借款合同，總額800萬鎊。

31 中國第一個行政法院——平政院設立。

1914·4

1 京奉、京張、京漢、津浦、滬寧5鐵路實行聯運。

1 上海《中華實業叢報》刊出《梅蘭芳集》、《梅蘭芳小影二幅》。

1 財政部與中法實業銀行訂立實業借款合同，總額1.5億法郎。

2 南潯鐵路建成。

2 唐紹儀在上海創辦金星保險股份有限公司，經營人壽、水火保險。

3 中英藏西姆拉會議上，中國代表提出第三次讓步案。

4 袁世凱宣佈施行《警察章程》。

9 教育部訓令各省民政長整頓教育。

10 浙江象山因查禁烟苗而發生農民騷動。

11 浙江鐵路收歸國有。

11 俄國沙皇決定將唐努烏梁海作為保護地。

13 伍廷芳等在上海發起"華民請求各債權國允讓庚子賠款會"。

14 中日昌黎交涉案解決，日本向中國道歉並賠償。

16 進步黨在北京創辦《中華雜誌》。

17 雲南臨安兵變。

20 中國代表在西姆拉會議上提出第四次讓步案。

20 黑龍江第一路防軍因撤換軍官及改編而發生嘩變。

21 全國兒童藝術展覽會在教育部禮堂舉行。

22 約法會議提出約法增修大綱。

24 袁世凱任命王占元幫辦湖北軍務，曹錕為長江上游警備總司令，吳光新署陸軍第二師師長。

25 由重慶商會主辦的《商務日報》創刊。

26 北京南苑航空學校組成飛機支隊，赴陝西各地偵察圍剿白朗軍。

27 中英藏西姆拉草約成立。

29 廣東梅縣軍討伐龍濟光，佔領海陽，不久失敗。

△ 雲南省警察廳頒佈禁令，不準男女藝人同臺演出。

△ 劉思復在上海秘密出版《民聲》。

△ 東北第一個露天煤礦——撫順煤礦建成開工。

北京政權頒行"報禁"

4.2 北京政府公佈《報紙條例》，實行報禁。

民國初年，是報界的黃金時代。《中華民國臨時約法》第六條第四款規定："人民有言論、著作、刊行及集會、結社之自由。"在法律的保護下，報紙數量猛增，新聞事業呈現一派繁榮景象。袁世凱執政後，特別是"刺宋案"發生後，爲鞏固其獨裁統治，壓制言論，對報紙采取禁錮的手段。據統計，1912年初全國有報紙500多種，因受當局壓制至1913年底衹剩下139種。

爲給其對報紙的禁錮、對言論的封鎖、對民意的壓制提供法律依據，袁世凱參照《大清報律》，制訂了《報紙條例》。該條例規定，報紙出版前，發行人、印刷人均應向警察官署稟報；報紙內容由郵局檢查，政府閱看大樣；禁止報紙刊載"淆亂政體"、"妨害治安"和其它官署禁止登載的內容；禁止軍人、行政司法官吏和學生辦報。另外，條例對報紙的發行人、編輯人、印刷人的條件均作了一些限制性規定。

由於實行了嚴厲的"報禁"，在袁世凱統治期間，共有71家報館被查封，49家受審，9家被軍警搗毀，24個報人被殺，60個報人被捕入獄。



本月 四川、湖南、江西數省之春旱災情加劇，大批難民離鄉以逃春荒。圖為當時之饑民。

中國大總統馬尼拉打官司

本月 中華民國駐菲律賓總領事向馬尼拉法庭控告，指在馬尼拉的國民黨黨報《公理報》"誹謗大總統名譽"。

上年，"刺宋案"案發後，《公理報》登載一國內記者的評論，謂："殺宋教仁者，袁世凱也。"袁世凱令駐菲總領事控告《公理報》，並要求引渡該名記者回國治罪。

1年後，法官得知在美國亦有同樣的評論，遂認為《公理報》的說法不足為怪，撤銷了此案。

上海法租界劇脹

4.8 中國政府特派員與法國駐上海總領事在上海簽訂《上海法租界推廣條約》，上海法租界面積劇增20倍。

《推廣條約》規定：在法租界以西地區，"北自長浜路，西自英之徐家匯路，南自斜橋徐家匯路沿河至徐家匯橋，東自麋鹿路肇周路各半起至斜橋爲止"，"全歸法國公董局管轄"。至此，東到黃埔灘，西到徐家匯，南到民國路，北到愛多亞路和福煦路均屬法租界。

梁氏"銀行策"

4.5 梁啓超發表《銀行制度之建設》，主張中國應實行中央銀行制和國民銀行制同時並行的折衷辦法，而逐步向中央銀行制過渡。

梁啓超認爲，今日中國財政和國計民生岌岌可危，銀行制度不良及幣制混亂是原因之一。爲此應實行單一銀行制，使中央銀行可以控制其它銀行，操縱全國金融。

無政府主義同志會

本月　劉師復在上海創立無政府共産主義同志會。

劉師復原名思復，曾積極投身反清革命。民國成立後，軍閥角逐，國内政治經濟狀況日益惡化，使劉思復對曾信奉過的民主主義大失所望。他易名師復，開始信仰無政府主義，並進而成爲無政府主義熱切的宣傳者和無政府主義團體積極的組織者。

本月創立的無政府共産主義同志會，旨在"傳播主義，聯絡同志"。7日，該會發表宣言："主張滅除資本制度……不用政府統治者"，"本自由平等博愛之真精神，以達吾人於理想之無地主、無資本家、無首領、無官吏、無代表、無家長、無軍長、無監獄、無警察、無裁判所、無法律、無宗教、無婚姻制度之社會"。

無政府共産主義同志會視"傳播"爲實現無政府主義社會的重要手段，主要致力於宣傳工作。

袁氏"約法"

5.1　袁世凱撕毁《臨時約法》後，通過其御用的"約法會議"，制定頒佈《中華民國約法》68條。

《中華民國約法》規定廢除責任内閣制，采用總統制，由總統總攬國家統治權，立法院置於總統管轄之下；設參政院爲諮詢機關，在立法院成立前代行立法院職權，參政由總統指定；總統府内設政事堂爲總統辦事機構，政事堂設國務卿協助總統處理政務。

《甲寅》雜誌創刊

5.10　由章士釗發起的《甲寅》雜誌在日本東京創刊。第五期後，遷至上海出版。

《甲寅》爲政論性月刊，以"條陳時弊、樸實説理"爲宗旨，設時評、評論、通信、文藝等欄。它主要刊載政論，進行提倡共和政體、反對袁世凱的宣傳。章士釗自任主編、發行人，陳獨秀爲助編。

1915年10月《甲寅》停刊。1925年7月復刊後，辦刊主旨已變爲宣傳復古。

北洋地方官制

5.23　北洋政府公佈地方官制。

該官制對全國22省區及蒙古西藏地方未加變動。把每省劃爲若干道，由道管縣。省設置巡按使，道設置道尹，縣設置縣知事。巡按使管轄全省民政各官及巡防警備部隊，並受政府特别委任，監督財政及司法行政等，巡按使由大總統任命，原來各省的民政長均改爲巡按使；道尹爲道的最高行政長官，由中央政府簡任，原來的觀察使改稱道尹；縣知事爲縣的最高行政長官，通過"縣知事試驗"進行選拔。

齊白石痛哭恩師胡沁園

本月　恩師胡沁園病逝，齊白石聞訊失聲痛哭，不思寢食。

胡沁園出身書香之家，爲人慷慨，性情開朗，好結交朋友，愛詩文書畫，尤擅以工筆畫花鳥蟲魚。齊白石27歲時，在湖南湘潭竹冲做雕花工，結識了胡沁園。胡沁園非常欣賞齊白石的天才和好學精神，欲收齊白石爲徒。齊擔心自己年紀大，學不進。胡遂以《三字經》中"蘇老泉，二十七，始發憤，讀書籍"的事例鼓勵齊白石。齊白石不久即拜胡沁園和胡家的家庭教師陳少蕃爲師，學習繪畫和作詩。

在胡沁園悉心教育下，齊白石學業大進，終成爲杰出的藝術大師。



齊白石世紀初代表作之一——《葫蘆蝗蟲》。

1914·5

1　袁世凱任命徐世昌為國務卿。

1　袁世凱任命各部總次長。

1　外交部電令陳貽範不得在西姆拉會議草約上簽字，並向英國公使否認草約有效。

1　外蒙庫倫活佛照會英、美、德、法使館，宣佈外蒙已成為獨立國，請各國派員訂約。

3　袁世凱公佈《大總統府政事堂組織令》。

4　政事堂成立，總統府秘書長撤銷。

5　貢桑諾爾布任蒙藏事務院總裁，熙彥任副總裁。

5　中日鐵路聯絡交通會議在日本東京舉行。

5　袁世凱任命齊耀琳會辦吉林軍務。

6　籌備巴拿馬賽會出品上海物產會開幕。

7　羅臭頭率臺灣六甲民衆起事，反抗日殖統治。

9　陸海軍大元帥統帥辦事處成立。袁世凱特派蔭昌、薩鎮冰、王士珍為陸海軍大元帥統帥辦事處員，蔭昌為侍從武官長。

9　中國和俄國宣佈廢止兩國連境免税通商。

10　胡漢民等創辦的《民國》雜誌在日本東京出版。

11　孫中山致函日本首相大隈重信，請求幫助中國國民黨討伐袁世凱。

14　袁世凱在政事堂設立政治討論會。

14　上海石油公司總經理因與革命黨關繫密切，遭暗殺。

15　廈門鼓浪嶼交涉案議決。

15　中日訂立二次南潯鐵路借款250萬元合同。

19　教育部核準私立的民國大學、中華大學、明德大學、中國公學4校立案。

21　北京體育競進會在天壇舉行第二屆全國聯合運動大會，由外國人員責裁判及會務。

25　國史館正式成立，王闓運為館長。

26　参政院成立，政治會議停止，黎元洪、汪大燮任參政院正、副院長。並依新約法規定，任命參政院參政73人。

28　京都環城鐵路擴修。

30　討袁軍第一路司令蔣介石設在上海閘北的機關被破獲。

1914·6

1 中國銀行在廣東設立分行，今日營業。

1 江蘇出口協會展覽會在上海陸家浜開幕。

2 北京政府公佈各省所屬道區域表。

2 白朗軍在甘肅伏羌一帶戰敗。

6 《禮拜六》綜合文學週刊在上海創刊，為"鴛鴦蝴蝶派"之典型刊物。

10 湖北施南（今恩施）發生地震崩陷，死300餘人。

10 中德兩國換文，德國獲得濟順鐵路向西續展及烟濰綫、濟寧開封綫優先權。

11 中國銀行改為歸財政部管轄。

12 魯、豫、蘇境内出現萬佛共和會，農民信者甚衆，袁世凱下令搜捕。

13 外交部答復英國駐華公使，提出解決内外藏境界辦法。

13 日本政府發表聲明，聲稱對"南滿"和東蒙地區具有"特殊利益"。

15 白朗軍轉入陝西。

15 江北"三元會"聚衆起事。

16 交通部接收浙江鐵路。

17 國史館開館。

20 直隸省教育會會長張佐漢聯合11省教育會向袁世凱提出設置地方教育獨立官廳。

22 孫中山命令凌霄等赴湘西截械起義，事泄，歐陽熀等殉難。

22 農商部批準中日實業有限公司開業，資金500萬元，中日各半。

23 内務部頒佈《勸戒剪髮條規》。

23 中華革命黨在東京舉行選舉大會，孫中山被推為總理。

24 張家口駐軍以警賭被巡警干涉為由發動兵變。

25 英國公使朱爾典照會外交部，内藏境界須距拉薩300英里，如中國再不正式簽訂條約，英國即與西藏單獨締結條約。

28 革命黨人李國柱在湖南郴縣舉兵討袁。

28 教育部批準國子監籌辦歷史博物館。

28 川邊特別區劃定。

30 袁世凱下令撤銷各省都督，改稱為將軍，督理該省軍務。



本月 英國公使朱爾典聲稱願將上海會審公廨交還中國，但中國政府須保留1911年以後領事團對它所作的一切改良，外交部以該條件與1869年的章程相去甚遠而不願接受。

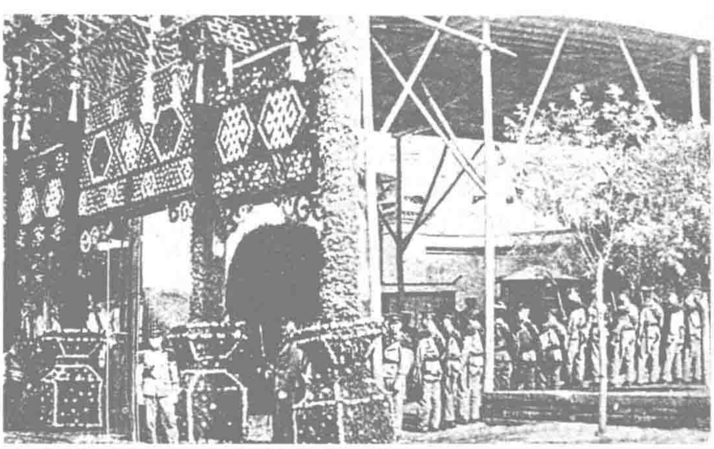
圖為會審公廨關押的女囚。

參政院開院典禮

6.20 參政院舉行開院典禮。黎元洪擔任首任院長，汪大燮任副院長。參政院共設參政73人。

根據《中華民國約法》，參政院是總統的諮詢機關，在立法院未成立之前代行立法院職責。當行政與司法間發生權限爭議時，參政院有權作出解釋。由於參政院直接聽命於總統，實際上即由大總統袁世凱作出解釋。





上圖為副院長汪大燮，下圖為開院時所搭牌坊。

籌建中國科學社

6.10 在美國的中國留學生們決定籌建中國科學社。

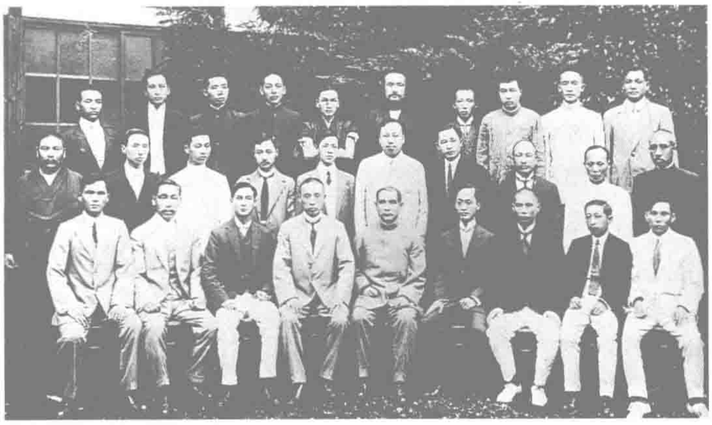
該社由留美中國學生胡明復、任鴻雋、趙元任、胡適等人發起。他們深感中國科學幼稚，國人愚昧貧乏，爲振興中國科學，遂聯絡志同道合者，擬組織該社。在此之前的4月1日，胡明復等人創辦《科學雜誌》，宣傳建社宗旨，使其聞於海内外。

俄強佔唐努烏梁海

本月 沙俄政府派遣大批軍隊開進唐努烏梁海，强行佔領這片面積17萬平方公里的中國領土。

唐努烏梁海在外蒙西北部，北枕薩彥嶺，南臨唐努山，歷史上一直是中國領土。1862年起，沙俄開始對該地區進行經濟滲透。1912年夏天，庫倫傀儡軍在沙俄指揮下開進該地區，强迫各旗追隨庫倫當局獨立，脱離中國。

1914·7



中華革命黨成立時代表合影。

孫中山另創中華革命黨

7.8 爲重建共和，孫中山在日本組建中華革命黨。

二次革命失敗後，孫中山認爲，失敗"非戰之罪"，亦"非袁氏兵力之强"，而是"同黨人之心涣散"。由多黨組合而成的國民黨，"既無團結自治之精神，復無奉令敬奉之美德，致黨魁有似於傀儡，黨員有類於散沙"。因此，他與胡漢民、陳其美等人積極籌建新黨。

本日，中華革命黨成立大會在東京築地精養軒舉行，到會黨員300餘人，此時全黨已有黨員672人。會上，孫中山宣誓就任黨總理職務，並公布親訂的《中華革命黨總章》，規定"本黨以實行民權、民生兩主義爲宗旨"，"以掃除專制政治、建設完全民國爲目的"，"凡屬黨員，皆有贊助總理及所在地支部長進行黨事之職責"等。

黃興對孫中山組建新黨表示支持，但對入黨須按指印、立誓約、並絶對服從孫中山等要求，頗爲反感，認爲"違背平等自由精神"，拒絶加盟。

《西姆拉條約》

7.3 英國代表麥克馬洪和西藏地方代表倫興香托拉在印度西姆拉簽訂《西姆拉條約》。中國政府代表陳貽範拒絶在"條約"上簽字，並聲明，凡英國與西藏簽訂的"條約"，中國政府概不承認。

該約主要内容爲：中國對西藏擁有宗主權並承認外西藏有自治權，所有外西藏内政由拉薩政府管理；中國不改西藏爲行省，不派軍隊及文武官員進駐西藏；英藏新訂通商章程，廢除1908年的中央通商章程；英商務委員可於必要時帶衛隊前往拉薩；中國可派代表駐藏，可帶100名衛兵等。

天一閣失竊

本月 浙江寧波天一閣藏書被竊，損失慘重。

天一閣是明朝嘉靖年間鄞縣人范欽的藏書閣。范欽是嘉靖進士，官至兵部右侍郎。

天一閣建成於嘉靖末年，位於寧波月湖之西，爲中國現存的最古老的藏書樓。范氏族人繼承了范欽的藏書多達7萬多卷。清乾隆以後，屢被盜竊，散失甚多。

上海青來閣、六藝書局後購入失書1300餘册。范氏家族爲此告官追究。

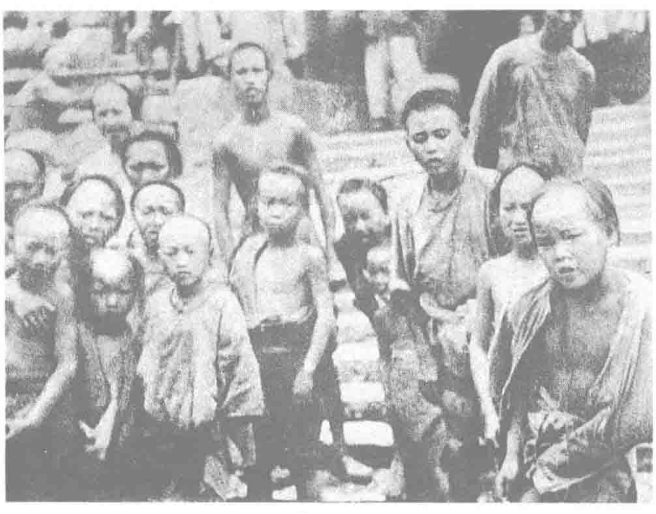
天津港務急劇萎縮

本月 天津港與歐洲之間航運和貿易業務減少，港務急劇萎縮。

第一次世界大戰爆發後，交戰國爲軍事需要，限制重要物資出口，徵調商輪軍運，使天津港大受影響。本年天津港進口的鋼筋，由1913年的93740擔下降到29190擔。由本月至1919年，無一艘德國商船到達天津港。

7.1 廣東、廣西、湖南及江西普降大雨，釀成洪災。今年開春以來，上述地區大都久旱無雨。先旱後澇，災害嚴重，令無數農民四出逃災。

圖為本世紀初來自中國鄉村的小流浪者。



2 外交部致電駐美國公使夏偕復，阻止黃興等進入美國。

2 袁世凱公佈《懲治盜匪條例》，規定死刑9條。

3 北京政府賠償辛亥革命時各國在華損失8000多萬元。

3 蘇、魯、皖等省蝗蟲成災，受災面積逾600萬畝。

4 唐努烏梁海接受俄國保護。

6 直隸省教育會據濮陽濮縣提議，決定恢復縣勸學所，不久教育部準予試辦。

8 獎學金條例13條公佈。

9 孫中山派蔣介石（化名石田雄杰）、丁卞杰（化名長野周作）等從東京赴黑龍江省巡防隊進行策反工作，密謀舉兵南下。

10 政事堂設立法制、政治、財政3個討論會。

10 袁世凱公佈修正教育部官制19條。

11 福建金門島改設縣制。

11 周樹模任文官高等懲戒委員會委員長。

13 湖南衡陽駐兵因被解散而嘩變。

15 黃興抵達舊金山。

20 北京政府公布首部糾彈官吏違憲、悖法與瀆職的法律——《糾彈法》。

20 日本撤退1911年派駐京津的軍隊。

20 商務印書館主編的《學生》雜誌在上海創刊。

22 教育部公佈各省留學官費生缺額選補規程13條。

25 外交部、財政部、交通部與英商寶林公司簽訂1000萬英鎊沙興鐵路（湖北沙市至貴州興義）借款合同。

26 湖北因乾旱瘟疫流行，武漢三鎮死亡300多人。

28 袁世凱公佈文官官秩令，官分卿、大夫、士，以上、中、下列為9等。

29 孫中山致函南洋洪門人士，要求鞏固組織，堅持革命。

△ 中旬，湖南江華縣發生大劫案，劫衆100多人，殺死差役16人，劫官銀1萬多兩。

△ 廣東紙幣充斥，紙幣價跌至面額的3成。北京政府撥專款100萬英磅給中國銀行，按面額5成收回紙幣並燒毀。

△ 東三省"黃天教"蔓延。

△ 火車行動郵局開始創辦。

1914·8

1 青島德國總督宣佈戒嚴。
3 因第一次世界戰爭爆發，外交部通告各國不得在中國領土領海及英、法、俄、德、日等租借地交戰。
5 新疆巴里坤附近發生里氏7.5級地震。
6 北京政府就第一次世界戰爭爆發發表中立宣言，公佈《局外中立條規》。
8 日本拒絕中國限制戰區建議。
8 英、美等國駐華公使抗議內地征收洋貨厘金。
9 曹汝霖稱，如日本迫使"亡命亂黨"退離日本，可同意日軍在青島登陸。
11 中立辦事處設立。
11 外交部取消限制戰區建議。
12 各國承認中國中立。
12 山東將軍靳雲鵬致電要求政府收回青島及膠濟鐵路。
12 袁世凱撤銷3天前對張治功、劉鎮華因剿滅白朗軍有功的獎勵，原因為謊報戰績，冒領功勞。
15 廣東增城有100多名匪黨拆毀鐵路，攔劫廣九列車，搶去5萬餘元、20多支槍。
15 日本通告中國，如中國發生內亂，願助中國平定。
15 清華大學開始陸續派遣女學生赴美留學。
16 德國代辦馬爾參向外交部表示願交還青島及膠濟鐵路。
17 日軍與中國軍警在東北昌圖縣八面城發生冲突，日方乘機派兵前往鄭家屯。
18 中華革命黨人在江蘇南通舉事，失敗。
20 德國駐華公使照會外交部，請求禁止外國軍隊經過中國領土。
20 黑龍江重新成立通誌局，由凃鳳書任局長。
21 張謇在南京創辦河海工程專門學校。
23 外交部向德國駐華公使抗議德國以青島為作戰根據地。
25 日、英聯軍共派軍艦近百艘封鎖膠州灣。
28 外交部抗議英國在威海衛、香港破壞中國中立。
28 北京政府答應日本要求，撤退山東萊州駐軍。
△ 李根源組織的歐事研究會在東京成立。

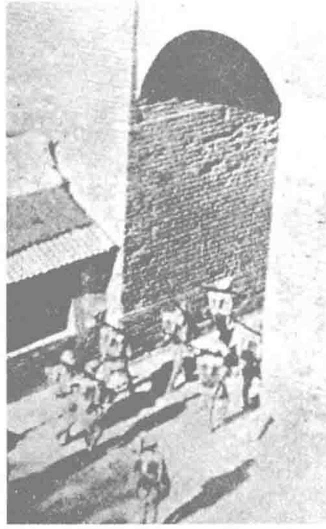
"白狼"兵敗河南

8.3 白朗軍兵敗河南，白朗在魯山縣石莊戰死。

白朗起事後，曾響應二次革命，樹起"政治革命"的大旗。孫中山、黃興等與白朗軍取得聯繫，任命白朗爲湘鄂豫五省聯軍司令。此後白朗軍轉戰河南、湖北、安徽、甘肅、陝西，隊伍擴至4萬人。

今年3月，白朗軍改稱"公民討賊軍"，以"逐走袁世凱"爲目標。袁世凱急派段祺瑞指揮20萬大軍徵剿白朗。4月上旬，白朗以"中原扶漢軍大都督"名義，在西安附近張貼布告，袁匆忙調兵入陝，並派飛機參加圍剿。5月，白朗軍在甘肅遭政府軍堵截，在伏羌戰敗，從寶鷄突圍折返陝西。下旬在富水關又被圍，白朗軍向河南突圍。7月，白朗軍改爲分散活動。

本月，白朗帶百餘人回寶豐，在虎爬嶺突圍時受重傷，終以不治身亡，所屬潰散，持續2年的"白狼"起事失敗。



日本軍隊隨后進佔萊州縣城。

查禁人權急進社

8.3 袁世凱令各統兵人員，嚴厲查禁人權急進社。

人權急進社由張繼、李烈鈞、陳剛、居正、張人杰等組織創辦，總部設於巴黎，在南洋、日本、上海等地設有分部。該社宗旨爲：主張聯邦制，鏟除一切强權，男女平等，實行民生主義。袁世凱認爲該社"言行乖謬"，"蛊惑人心"，"煽動國民互相攘奪"，擾亂治安，必須嚴厲查禁。

《地方警察廳官制》

本月 北京政府頒發《地方警察廳官制》，以健全地方警察制度，糾正各省警察機構設置不一的現狀。

《地方警察廳官制》規定，各省統一設置省警務處，在省長的直接領導下管理全省警察事務；省會和重要商埠分設地方和商埠地方警察廳；在次要的商埠如大沽、唐山、淮陰、屯溪等地設置警察局；各縣設警察所。

日德青島空戰

8.28 日本"若宮丸"號運載艦運載4架作戰飛機前往青島，揭開青島空戰序幕。

日本對德國宣戰後，雙方爲爭奪青島展開激戰。9月5日，日軍2架飛機用炸彈擊沉1艘德軍佈雷艇。10月2日，德軍僅有的1架"陶柏式"飛機向日本軍艦投彈。13日，3架日機與德機在青島上空發生空戰，德機逃脱。這是中國境內的首次空戰。

8.15 清華學校首批選派留美學生（男生100名、女生10名、自費男女生若干名）今日在上海登上"中國"號客輪出洋。圖為部分赴美學生登船前合影。



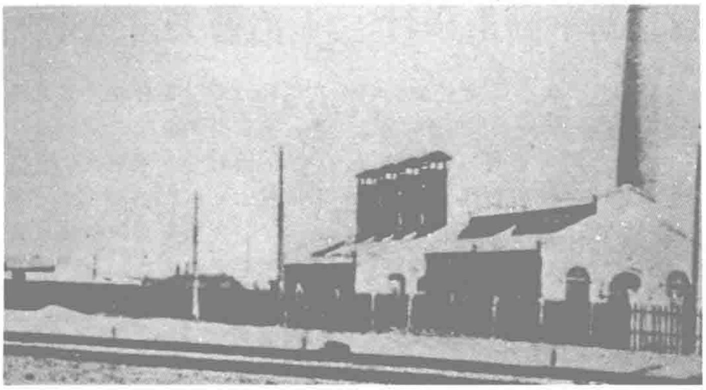
日本軍隊登陸山東

9.2　日本陸軍第十八師團2000餘人，强行在山東龍口登陸，闖人中立區。

一次世界大戰爆發後，日軍欲搶佔德國的膠州灣租界。8月6日，中國政府宣佈“局外中立”，並應日本要求將濰縣以東，海廟口、掖縣、平度、古峴以西劃爲交戰區，借道給日軍進攻德軍。

但日軍不理會中國的聲明，亦不滿足中國的妥協，今日悍然在中立區龍口登陸。日軍强佔電報局，斷絶交通，强迫中國人使用其發行的軍用票，强徵民夫、騾馬。

10日，日軍又侵佔平度，包圍縣署，强迫縣知事供應食品和燃料。日軍張貼報告，對中國人宣示斬律：妨礙日軍行動者處斬；切斷電源者處斬；窩藏匪徒，鄰居鄉保從重治罪；如該村有一人妨礙日軍行動，全村處斬。



塘沽久大精鹽公司外觀。

久大精鹽公司創設

本月　范旭東集資5萬元，在塘沽海灘創設久大精鹽公司。

范旭東少年時已隨其兄、梁啓超的得意門生范靜生，活躍於維新志士之間，思想深受影響。1909年他以優异成績畢業於日本東京帝國大學化學系。本年，在對中國鹽政進行考察時，他發現外國瓶裝精鹽壟斷了中國市場，而中國雖鹽源豐富，卻因所産精鹽質量低劣，無人問津。范旭東遂決定創辦精鹽公司，改良鹽質，發展鹽業，以抵制洋鹽。

公司創立後，范旭東爲沖破中國曬鹽不販鹽，販鹽不曬鹽的傳統律例，幾番上書，終使大久精鹽獲自産自銷權，産品暢銷於各大城市。

楊乃武去世

本月　清末四大奇案之一“楊乃武與小白菜”冤案男主角楊乃武去世。

1873年11月，楊乃武剛中舉人，即遭冤獄。其姐7次上訴，因清吏官官相護，7審均定死罪。後經浙江派官僚力助，並驚動慈禧太后吩咐刑部親審，始獲平反。

恰克圖會議:中、俄、蒙重開談判

本月　中、俄、蒙代表在恰克圖舉行談判。

自從外蒙宣布“獨立”後，沙俄爲控制外蒙，又不致引起國際干涉，力促中國承認外蒙“自治”。中俄雙方爲此進行了長達1年多的談判。本次恰克圖會議，則是根據上年11月簽訂的中俄《聲明文件》，商議有關外蒙古的政治、土地、交涉事宜，以及中、俄兩國在外蒙所享有的權利問題。



早年抵達恰克圖的俄國商人。

革命黨另定國旗

9.20　孫中山在東京召集中華革命黨幹部會議，定青天白日滿地紅旗爲中華民國國旗。青天白日旗由陸皓東設計，孫中山提議加上紅色，以示自由、平等、博愛。1906年和民國成立時，孫中山已曾提議將此旗作爲國旗。

1　孫中山發表中華革命黨宣言。

1　日本公使會見袁世凱，聲明日本沒有佔領中國領土的企圖。

3　北京政府宣告，劃山東省龍口、萊州及膠州灣附近地方為日德交戰區。

3　因日本向德國宣戰後在山東采取軍事行動，外交部照會各使聲明不負完全中立的責任。

4　德、奧兩國駐華公使向外交部抗議擴大山東戰區。

8　中華革命黨人在奉天本溪起義。

8　法國駐華公使照會外交部，願放弃對辛亥革命時間接損害的賠償的要求。

13　山西遭遇特大水災。

14　朱執信奉孫中山命令到南洋籌款。

15　外交部以日軍在山東發行紙幣、虐待居民，向日本公使提出交涉。

15　駐美國公使與美國簽訂《解紛免戰條約》。

17　袁世凱下令留學生畢業回國，均應赴政事堂報名接受檢驗。

19　湖北向北京政府報告災情，稱30餘縣受水、旱、蟲災，僅江漢、沔陽、隨縣、光化4縣就有60萬災民。

20　中華革命黨部員責人范鴻仙在上海被鄭汝成所派的殺手謀殺。

21　中德商定膠濟鐵路歸中國保護管理。

21　日軍驅逐山東龍口稅關員。

21　農商部批準日商在江西采礦。

22　北京政府撥出專款2萬元，用於安置因一次大戰被迫回國的閩籍僑民。

23　英軍在山東嶗山灣登陸，幫助日軍攻打青島。

25　日軍侵佔濰縣車站，捕捉華人。

26　《俄蒙鐵路協約》成立。

28　袁世凱率各部總長、文武官吏，着新式祭服，在北京孔廟舉行“秋丁祀孔”禮。

30　外交部駁日本公使稱膠濟鐵路系中德商辦商業。

30　清室遺老勞乃宣發佈《正續共和解》，主張復辟。

1914·10

1　外交部通告日本、德國駐華公使，要求約束其在華的軍事行動。

4　北京政府與駐京俄國公使簽訂《齊璦鐵路合同》，規定由俄國出資修築齊齊哈爾至璦琿鐵路。

4　德國同意膠濟鐵路由中國接管，戰後再解決歸屬問題。

5　日本答復外交部，謂凡德國人在東方所有的權利，日本均可以兵力攻得。

5　參政院就日軍侵佔膠濟鐵路一事，向政府提出質詢，並請求向日本、英國抗議。

6　日軍侵佔濟南車站，膠濟鐵路全綫遂為日軍控制。

8　日本公使復外交部，稱日本有必要管理膠濟鐵路，佔領濟南車站是軍事預定計劃。

10　俄國撤退 1911 年派駐漢口的軍隊。

10　外交部向英國駐華公使抗議日軍佔領膠濟鐵路。

10　日軍侵佔山東博山煤礦。

10　北京郵局使用“北京國慶日”紀念郵戳。

16　各省將軍就日軍侵佔濟南車站事，發電報請求政府嚴正交涉，促使其撤退。

19　蒙古實業公司因經營不振，自行停業。

19　外交部因日軍在平度縣出示“如該村一人妨礙日軍行動，該村人民盡處斬刑”等語，向日本公使提出抗議。

22　廣東賭禁解除。

23　日本在濟南設領事署。

24　中華革命黨在廣州成立敢死隊。

25　山東當局與日本訂立膠濟鐵路臨時條約。

27　保定軍官學校第一期學生舉行畢業典禮。

27　廣州城郊發生炸彈傷人事件，受傷行人數十人。

27　袁世凱公佈立法院組織法及議員選舉法。

28　湖南中華革命黨機關被破獲 14 處。

31　日軍開始向青島德軍發動總攻擊。

△　佘佘濤在成都創辦《婦女鑒》，提倡封建倫理道德，反對婦女爭取自由平等權利。

△　中華革命黨發表《告同胞書》，號召討袁。

寧波籍船員罷工

10.15　上海招商局、怡和、太古 3 家輪船公司的寧波籍工人向資方要求增加工資，公司不允，工人遂舉行同盟罷工。

罷工工人經常出動數百人在碼頭上聯絡來往船隻，推動罷工，造成各船不能如期開行，廚食無人供給。公司與當局串通，派出警察到工會會址拘捕工人領袖，以“煽惑”罪名關人監獄。另一方面，把各船的寧波工人全部開除，代以廣東工人。罷工最後失敗。

北洋軍“模範團”

10.23　袁世凱在北洋軍中成立軍官教導團，命名爲“模範團”。

該團抽調各師下級軍官爲士兵，中高級軍官爲下級軍官。每期半年，1 期計劃培訓 2 個師的軍官。該團的訓練計劃由蔣方震草擬，完全采用德國式訓練方式。袁世凱自兼第一期團長，其子袁克定爲第二期團長。

“朱皇帝”風波

本月　陝西南部安康縣民衆紛紛傳說“朱皇帝”的人馬要攻取縣城，一時人心惶惶。

“朱皇帝”真名朱榮宗，是四川“齋門教徒”弟子，他冒充崇禎後裔，鼓動人心，並聲稱要與即將登基的袁皇帝爭奪天下，一時網羅了大批信徒。在進攻安康縣時，遭到政府軍隊的截擊，全部潰散。至 1917 年，“朱皇帝”又糾集了一批信徒，欲奪取城池，再被政府軍擊潰，朱榮宗被捕獲。“朱皇帝”不久被正法。

設立新華儲蓄銀行

10.11　北京政府設立新華儲蓄銀行，吸納民間游資。

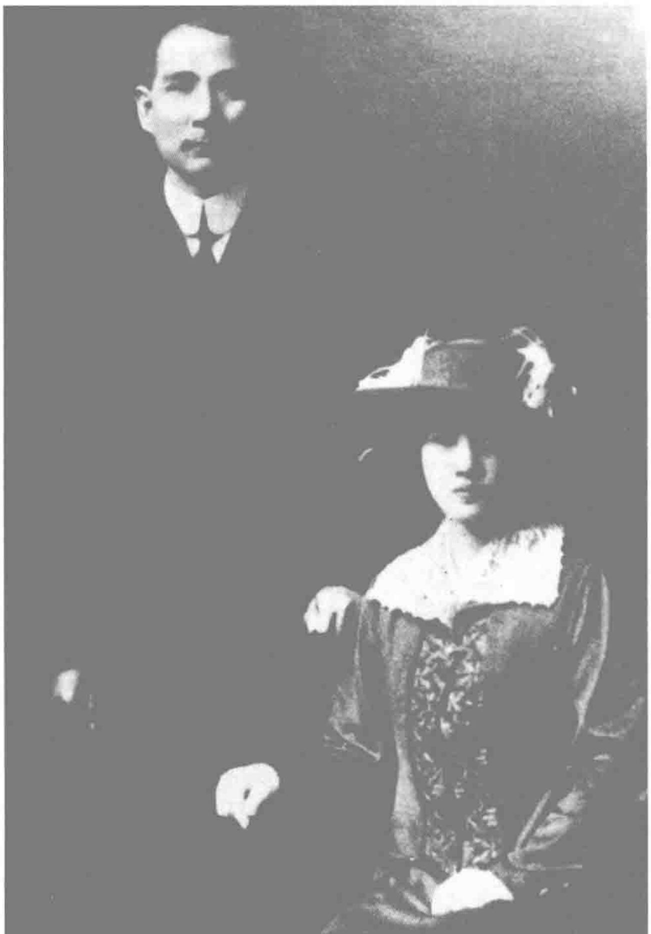
受清政府垮臺的影響，許多票號、錢莊倒閉，極盛一時的錢莊業因不能適應金融市場的需要，日漸式微，而此時銀行制度尚不完備。爲發展新興的銀行業，北京政府財政部決定因勢利導，創設商業銀行，以填補錢莊、票號衰落後，金融界出現的空缺。

財政部指令中國銀行、交通銀行，籌集 100 萬元資金，采用官商合辦的形式，創辦新華儲蓄銀行。該行總行設在北京，另在上海等地設分行。該行實際上是中行、交行的旁支機構。

王治馨失言受死

10.23　王治馨因失言誤事，被袁世凱處死。

王治馨曾任北京政府内務部次長、京師警察廳總監、順天府尹。宋教仁被刺殺後，他代總理趙秉鈞參加國民黨人召開的會議，會上面對國民黨人的群起質問，王治馨辯白說：“殺宋決非總理，總理不能負責，此責自有人負。”袁世凱聽聞此言，對王耿耿於懷。趙秉鈞死後不久，王治馨即被改任閑職。不久，肅政史夏壽康等人聯名彈劾王治馨在順天府尹任内賣官位，獲贓款 7 萬元以上。本年 6 月 27 日，袁世凱下令逮捕王治馨。本月 21 日，袁下令將王“立予槍決”。



10.25　孫中山與他的秘書宋慶齡在東京上野精養齋舉行婚禮。



本月 從下旬開始，上海原英法租界之界河——洋涇浜開始填土築路，並定名“愛多亞路”。圖為未填河築路之前的洋涇浜兩岸景色。

主張復清，宋育仁被押解回籍

11.29 袁世凱令內務部將上書主張復辟的宋育仁押解回籍。

宋育仁是光緒進士，曾任前清駐英、法、意、比 4 國公使館參贊，回國後鼓吹“托古改制”，主張君主立憲。戊戌政變後被解職。民國建立後任國史館修纂。

宋育仁念念不忘清室，曾發表“還政清室”的演説，並上書袁世凱主張復辟清室。此議與袁世凱的皇帝夢大相徑庭，遂被遣歸鄉里。

日英聯軍攻破青島·德軍守將投降

11.7 日、英聯軍攻陷青島，德國駐軍投降。

8 月 15 日，日本以維護英日同盟協議的名義向德國提出最後通牒，要求 9 月 15 日前將膠州租借地全部無條件交給日本。德國置之不理。日本遂集結陸軍 5 萬，圍困青島。10 月底在 1000 多英軍配合下發起總攻，德軍不支投降。



轟擊青島的日本炮兵。

長城外築路計劃

11.7 北京政府決定修築長城以外鐵路。

長城以外地區交通不便，經濟落後。爲發展蒙古商業，便利軍隊運輸，加强對長城以北地區控制，北京政府作出了這一決定。鐵路路綫爲：北京至熱河長 140 里，熱河至赤峰長 130 里，錦州至赤峰長 180 里，張家口至多倫諾爾及赤峰長 350 里。以上各路均與京奉、京張鐵路銜接。

設立武廟合祀關岳

11.20 袁世凱命禮制館議定關武關羽、岳武岳飛合祀典禮事宜，並查考唐宋年間武成廟祭祀舊規，酌選歷代武功彪炳的將士列於武廟中，供人祭祀。

陸軍、海軍 2 部曾提出，時局多艱，應該祭祀武勇忠烈之士，以鼓勵民心，鼓舞士氣。而在歷代忠烈中，關羽勇猛剛烈，岳武精忠報國，足以代表中華民族英武壯烈的精神，因此呈請建立武廟，將關武與岳武合列於廟中祭祀。

1 章太炎因患心疾從軟禁地北京龍泉寺移城内就醫。

1 英商無軌電車在公共租界通車。

3 北京政府公佈《森林法》。

3 湖北大洽破獲哥老會的機關。

5 中華革命黨人洪兆麟在廣東惠州舉兵反袁，龍濟光派軍警鎮壓。

9 廣東革命黨人朱執信等進攻佛山，不久失敗。

9 河南中原公司與英商福公司在北京訂立礦務合同。

10 江蘇省立各學校第一次聯合運動會在南京舉行，30 多所學校參加。

11 朱執信在順德起義討袁，遭廣州龍濟光增援軍隊鎮壓而失敗。

11 陝西延長石油探井試行開工。

15 外交部照會日本駐華公使，青島海關及郵電等局仍歸中國管理。

16 日本正式接管青島。

16 廣東高州革命軍攻佔白縣城，據城 4 天後弃城東進，隨即失敗。

17 外交部電令陸宗輿要求膠濟路日軍退入膠州租借地。

18 河南濮陽黄河決口。

20 上海水木業工人 4000 餘人要求增加工資，舉行同盟罷工。

21 國貨維持會會長伍廷芳等發起組織國貨有限公司工廠。

21 財政部、交通部計劃遷移大批山東災民到黑龍江等關外土地進行墾殖。

23 杭州革命機關被破獲，夏之麟等出走日本。

24 長沙趙榮等設立的新同盟會機關被破獲。

25 外蒙古向俄國借款 300 萬盧布，以張庫北段地區為抵押，並訂有數條優惠條約。

26 黔軍團長和紹孔在赤水斬殺 400 餘名受降土匪。

30 北京教育會向教育部轉呈提交參政院將義務教育列入憲法的報告。

30 熱河省增辟經棚縣。

30 天主教北方主教，呈遞羅馬新教皇登極國書。

△ 朱執信、鄧鏗等策動駐防廣州觀音山的炮兵内應討伐龍濟光。事泄，20 多人被捕殺。

1　四川達縣發生兵變。
3　交通部批準創辦張家口多倫諾爾汽車公司。
3　日本外相加藤高明將"二十一條"要求全文交給駐華公使日置益，令其尋找機會向中國政府提出。
3　英國和俄國締結《東清鐵路附屬地內行政權協約》。
6　甘肅裁撤旗兵。
6　山東紳民發起"東亞和平維持會"。
6　蒙古與俄國訂立鐵路電綫條約，允許俄國在蒙古有建築鐵路、架設電綫權。
6　甘肅省裁減旗人士兵。
7　袁世凱命令撤退山東作戰區域內駐兵，並通告日本政府，要求同時撤退日本軍隊。
10　孫中山與許崇智商討江蘇省討伐袁世凱的軍事行動。
10　日本拒絕中國改派青島稅務司。
14　北京教育會呈請教育部迅速審批並頒布義務教育辦法草案。
16　孫中山召開中華革命黨幹部會議，制定中華革命黨革命方略。
17　駐京俄國公使就外交部抗議《俄蒙鐵路電綫協約》答復外交部，稱蒙古對鐵路借款等事有自立權，俄蒙立約沒有必要通告中國政府。
18　外交部抗議日本在龍口、大連間架設海底電綫，在龍口、高密間架設陸上電綫。
20　四川爐城大火，燒毀商户數百家，損失500多萬元。
22　中華革命黨各省支部在東京舉行特別會議。
26　袁世凱批準將美國退還的庚子賠款餘額充作教育經費。
26　內務總長朱啓鈐、司法總長章宗祥就復辟一案與清皇室內務總管大臣商榷訂定辦法7條，經袁世凱同意後執行。
26　農商部召開全國農產品評會。
27　海軍編史處設立。
27　袁世凱同意幣制局總裁梁啓超辭職，並將幣制局劃入財政部。
28　日軍在青島海關施行臨時規則，青島向日本人開放。
29　袁世凱公佈28日約法會議修正通過的《大總統選舉法》。



12.6　前往美國舊金山參加巴拿馬萬國博覽會的部分中國展品約400餘箱今日在上海發運。

圖為本世紀早期上海港發運貨物情景。

《交易所條例》

12.29　北京政府農商部頒布《交易所條例》，爲在中國境內設立證券交易所提供了法律依據。在國內掀起了第一次證券交易的熱潮。

自1891年英國人將股票交易引入上海後，外國人操縱了中國的證券交易。1907年上海商人袁子北等人籌辦上海證券交易所，清政府不予批準。

1913年9月，張謇就任農商總長後，積極提倡證券交易。同年底，張謇在北京召開全國工商會議，亦把證券交易提到會上討論。會後，張謇組織力量，仿照歐美及日本的證券交易法令，制訂了《交易所條例》共8章35條。

臺灣成立"同化會"

12.20　爲灌輸殖民意識，强化殖民統治，日本維新元老坂垣退助在臺灣成立"同化會"，采取"同化主義"，力圖消滅臺胞的民族意識，使臺灣居民完全接受日本文化，成爲"忠良之國民"。

以林獻堂爲首的臺灣地方改良派，爲改善臺胞的境遇，提高地位，參加了同化會的活動。

天津開鑄"袁大頭"

12.24　根據北京政府新訂的幣制，天津造幣總廠開始鑄造1元銀幣。

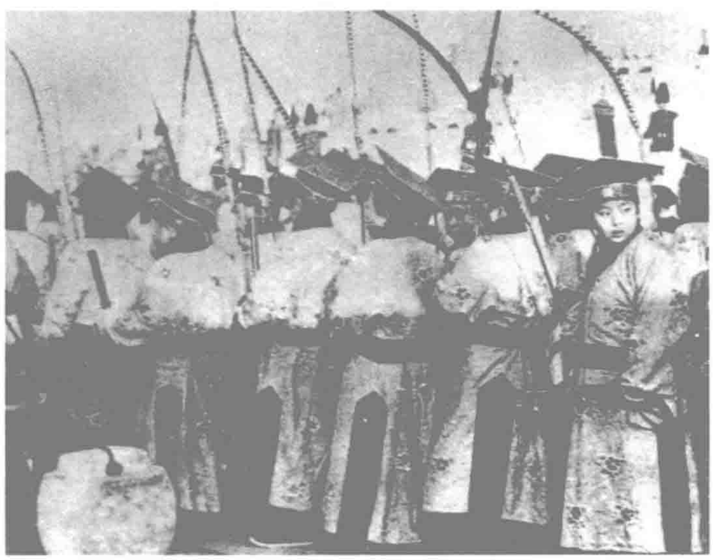
這種銀幣正面鐫刻袁世凱頭像及鑄造年份，背面鑄有嘉禾花紋及"壹圓"文字，幣型劃一，重庫平7錢2分，八九成色。因該幣幣型劃一，重量和成色嚴格控制，逐漸成爲流通銀幣中的主幣。1915年8月1日該幣發行，1935年國民政府一度禁止使用。中華人民共和國成立後，中國人民銀行按比價收兑，禁止使用。

袁世凱祀天·跪拜變鞠躬

12.23　欲以"天意"壓民意，袁世凱重演"君權神授"把戲，親往北京天壇舉行祀天典禮。

今年1月14日，袁世凱把祭天、祀孔2案交政治會議討論，準備在農歷元旦，用古代衣冠、行跪拜大禮，到圜丘祀天。由於政治會議議員孫毓筠建議以天壇爲祭所、冬至爲祭期、冕服爲祭衣、跪拜爲祭禮，所以遲至本月20日，袁世凱纔發佈祀天令。

本日，新華門至天壇一路戒嚴，黄土墊道。袁世凱在衛兵護衛下，乘車直抵天壇。他頭戴爵弁，身穿雲團大禮服，下着印有千山紋的紫緞裙，率文武官員登上天壇祭天。一切禮儀完全模仿往時帝王的拜祭儀式，祇是把三拜九叩改爲多次鞠躬。



袁氏祀天時的禮儀陣容。

日本對華“二十一條”

1.18 袁世凱圖復辟帝制，日本政府認爲時機成熟，由駐華公使日置益向袁世凱當面提出 21 條要求：

1. 承認日本繼承並擴大德國在山東享有的一切權利；2. 延長租借旅大和南滿、安奉兩鐵路期限至 99 年，並承認日本在南滿及內蒙東部的土地租借權或所有權，以及居住權、工商經營權、修建鐵路和開采礦山的獨占權；3. 將漢冶萍公司改成中日合辦，附近礦山也不準公司以外的人開采；4. 中國沿海港灣島嶼不得租借或割讓給別國；5. 中國政府應該聘用日本人爲政治、軍事、財政顧問，中國警政由中日合辦，軍械半數以上須購自日本或中日合辦的軍械廠，給日本以投資、築路、開礦的優先權。

袁世凱連日開會制定策略：拖延時日，以待外援；逐步透露內容，以求國際干涉。

哈密王晉京

1.23 哈密九世王沙莫胡索特到京。

哈密維吾爾族藩王為清康熙時所冊封，民國初仍保留其王制。共和初建，九世王沙莫胡索特要求晉京朝覲。新疆督軍楊增新在北京政府批準后，發給川資銀洋 2000 元。2 月 5 日，袁世凱賜頒沙莫胡索特一等嘉禾章，封晶孜爾為貝子。

東北農民反抗清丈土地

1.13 奉天新民縣民衆反抗清丈土地，掀起了反清丈風潮。

民國初期，東北地方當局繼續實行清末的招墾殖政策，大量招民開墾，並在各縣都設清丈局。

所謂清丈，就是對土地重新進行丈量，多出來的土地要補交地價，增收賦税。有錢有勢的大地主勾結官府，賄賂公行，丈量的結果常常是“以多丈小”；而農民則常被“以少丈多”，受到敲詐勒索。此舉激起民憤，終於釀出這場反清丈風潮。

自新民縣民衆揭竿而起後，反清丈風潮幾乎波及東北全境。在奉天省綏中縣，參與反清丈者達千餘人，人們策劃趕走縣官，實行自治。東北地方政府爲勢所迫，不得不暫時中止清丈，撤銷了各地的清丈局。

中美簽訂解紛條約

1.4 駐美公使夏偕復與美國簽訂解紛（仲裁）條約。條約內容包括：兩國共組一個永久國際公會；國際公會委員設 5 人，中國 2 人，美國 2 人，委員長由兩國公舉第三國人員擔任；兩國交涉如因糾紛不能和平協商時，即交該會調查，在該會未報告調查結果以前，兩國不能以武力解決；該會無拘束兩國行動之權，兩國政府仍然能夠自由行動。

1.13 江蘇教育會召開演講會，余日章在會上報告西方人在華辦學情況：計設初小 4138 所、高小 1438 所、中學 176 所、大學 36 所、師範 40 所、傳道學校 143 所、工藝 50 所、醫學 43 所，總計學生 438927 名。

圖為設在上海附近一間孤兒院中的圖畫學校。



1 中國科學社在美國康奈爾大學創辦《科學》月刊，由任鴻雋主持。該雜誌采用橫排和西式標點符號。

1 吳淞、廣州兩地中國最早的無綫電站開始收發電報。

1 袁世凱公佈《附亂自首特赦令》，以分化反對派。

1 鴛鴦蝴蝶派刊物《小說海》在上海創刊。

1 青海行政公署設立。

2 孫中山委任梁宗漢為湖北革命軍司令長官。

5 胡仁源署任北京大學校長。

5 商務印書館創辦《婦女雜誌》月刊。

6 袁世凱規定以舊度量衡為甲制，萬國權度通制為乙制。

7 外交部照會英國、日本公使，取消山東特別行軍區域，請英、日撤退本國軍隊。

9 日本公使認為中國取消山東特別行軍區域不當，宣佈日軍不受約束。

9 歷史地理學家楊守敬病逝，終年 76 歲。

12 貴州咸寧、畢節等地匪情嚴重。

16 外交部照復日本公使，中國有單獨取消山東特別行軍區的權利。

18 袁世凱召國務卿徐世昌、外交總長孫寶琦、次長曹汝霖、陸軍總長段祺瑞、稅務督辦梁士詒等商討日本要求。

20 梁啟超在上海創辦《大中華》雜誌（月刊）。

22 北京報紙披露日本向袁世凱提出的“二十一”條要求的消息。

25 日本外相命令日置益警告中國政府，不可對外泄露日本對華要求條件內容。

26 日本外相電令日置益，要求中國政府對全部條件作原則上明確答復。

27 袁世凱任命陸征祥為外交總長，調孫寶琦為審計院長。

27 日本向英、美否認向中國提出“二十一條”。

28 陝西宜君試采石油。

29 各省將軍聯電反對日本要求。

29 孫中山批準《中華革命黨司令部通則》。

30 財政部設立幣制委員會，從事民國幣制研究。

1915·2

1 四川興業公司創辦。

2 中華革命黨通告海外各部黨員嚴防袁世凱的離間手段。

3 日本外務省否認有侵害中國領土完整及外國在華權利的要求。

3 江西南潯鐵路正式通車營業。

4 第二屆參政院會議開幕，3月4日閉會。

5 中日第二次會議，日本公使指責中國政府泄露消息。

5 中華醫學會在上海召開成立大會。顏福慶當選為會長。

5 梁士詒商請外交部派員赴澳門查勘界址。

8 財政部發行4年期公債2400萬元。

10 北京政府稅務處派員到常德調查開辟商埠的可行性。

11 北京英記者端納（澳洲人）設法將“二十一條”原件探出，並向國外公佈。

12 袁世凱聘任梁啓超為政治顧問。

17 中國報界披露“二十一條”全文。

17 稅務處提出將自制工業品7種酌量減免關稅。

17 山西垣曲兵變。

19 駐美公使以“二十一條”全文通知美國國務院。

20 袁世凱下令派陳宧會辦四川軍務，並在北洋軍中抽調李炳之、伍禎祥、馮玉祥的3個混成旅隨同陳宧入川。

20 、北京政府着手統籌釆辦全國煤礦油礦事務。

21 袁世凱公佈《知事辦學考試條例》。

21 京兆教育會召開成立大會，選舉趙允元為會長。

21 新華儲蓄銀行開業。

22 英國希望日本尊重英國在華既得權利。

22 臺灣公佈《中國勞工取締規則》,限制內地勞工赴臺。

22 甘肅平涼兵變。

22 教育部命考核東西洋歸國留學生。

25 黄興表示絕無利用外交危機顛覆北京政府之意。

△ 教育部頒定教育宗旨，內分愛國、尚武、法孔、重自治、戒貪爭、戒躁進數項。

△ 宋則久在天津創辦《售品所半月報》，宣傳實業救國，提倡國貨。



2·1 山東嶧縣中興煤礦因礦區舊坑道積水下陷，突發火災，坑中正在作業的近700名礦工被困無法逃出。經全力搶救，到5日方救出200餘人，另外499人遇難。

中興煤礦為我國重要的煤炭企業，此次遇難員工善後，均由中興公司照章撫恤，達20多萬元。圖為民初中國煤礦景象。

徐世昌制訂大規模移民內蒙計劃

2·8 北京政府國務卿徐世昌爲設法疏導華北密集的人口，提出直魯豫鄂人民移民內蒙辦法。

徐世昌認爲，內蒙地域遼闊，人烟稀少，荒地甚多，而華北地區卻人口密度過大，耕地嚴重不足，因此將華北民衆移往內蒙墾殖，既有利於民衆生計，又可鞏固邊防，一舉兩得。

徐世昌提出的直魯豫鄂移民內蒙辦法如下：由直魯豫鄂4省巡按使調查該地志願移民者，造具户口表册，呈報中央；由內蒙各處都統辦事長官等調查該處是否適合內地移民；設立移民事務處，附屬內務部，以籌辦移民各項事宜；財政部具體核辦移民經費，或由中央籌措，或由直魯豫鄂分別負擔。

通令收囘舊幣　加快錢制統一

2·21 北京政府財政部致函中國銀行、交通銀行總管理處，令兩行收囘舊幣，發行新幣，加快幣制統一。

自天津造幣總廠開鑄新幣後，南京、武昌、成都各造幣廠亦準備開鑄。財政部認爲已準備充分，遂令中、交兩行收囘舊幣，並通知各地分行將收囘的舊幣就近運往造幣廠，鑄造新幣。

但因各地鑄造廠沒有新銀鑄幣，衹能銷毀同量的舊幣來鑄新幣，令市場流通的硬幣出現短缺，導致外國銀幣價格迅速上揚。爲此，5月14日財政部再致函各造幣廠和中國銀行，允許以新銀鑄幣。同時再令各行多收舊幣、生銀，趕鑄新幣。

“廿一條”開始交涉

2·2 中日就“二十一條”開始談判。中方代表爲外交總長陸征祥、次長曹汝霖；日方代表爲公使日置益等。

“二十一條”共分爲5部分。中方代表根據袁世凱指示，采取拖延策略，主張逐條討論；而日方則欲速戰速決，堅持中方要先對全案發表意見，然後再分條討論。中方代表迫不得已，在5日召開的第二次會議上表示第一、二部分可商量，第三、四、五部分不作商議，同時提出對一、二部分的修正案。日方拒絕接受，8日起以停止談判相威脅。中方即作讓步，答應除第五部分外，其它均可商議。22日，日方恢復與中方談判。

在日方相逼之下，中國政府節節讓步。至4月26日，中日雙方共進行了24次談判，日方基本上堅持原議，對中方所提修正方案多不應允。

1915·3

巴拿馬萬國博覽會中國館開幕

3.19 美國政府爲了慶祝工程浩大的巴拿馬運河的竣工，定於1915年2月舉辦國際物產博覽大會。本日，中國展覽館建成開幕。

中國政府在接到博覽會邀請書後，馬上由農商部主持，通知各省選送土特產和工藝品準備參賽。

博覽會場館由各參賽國自行投資建造。中國館以濃鬱的東方特色，受到外國人士好評，並被大會文藝審查部授予頭等大獎。博覽會結束後，東道國要求保留該館，後經中國政府同意，照原樣移建於金山市金門大公園内。

同時，中國參展的產品，特別是絲綢、瓷器、茶葉等，在博覽會中出盡風頭，奪獲各類獎章共計1200多枚，其中金牌258枚。和其他參賽國相比，"我國尚在最優之列"。

中國產品在巴拿馬萬國博覽會獲勝，一度刺激了中國實業的發展。

劉師復去世

3.27 中國無政府主義運動領導者劉師復因患肺病，在上海逝世，年僅32歲。

劉師復原名紹彬，又名思復，廣東香山人，清末秀才。反清革命時，他謀炸李準未遂，被捕入獄，在獄中接受了無政府主義思想。民國建立後，不滿現狀，大力提倡無政府主義。1912年5月他在廣州建立國内首個無政府主義組織——晦鳴學舍。1913年8月創辦《晦鳴錄》。

《新疆通誌》編成

3.2 約200萬字、116卷的《新疆通誌》編成。

1908年，新疆纂修通誌計劃開始實施，由新疆巡撫親自選定人員進行纂修。由於新疆僻居邊陲，而且宗教、風俗、文字、語言龐雜，更無前人的有關著作可供參考，所以經過3年的努力，纔完成了這部巨著。

湖北沔陽暴動

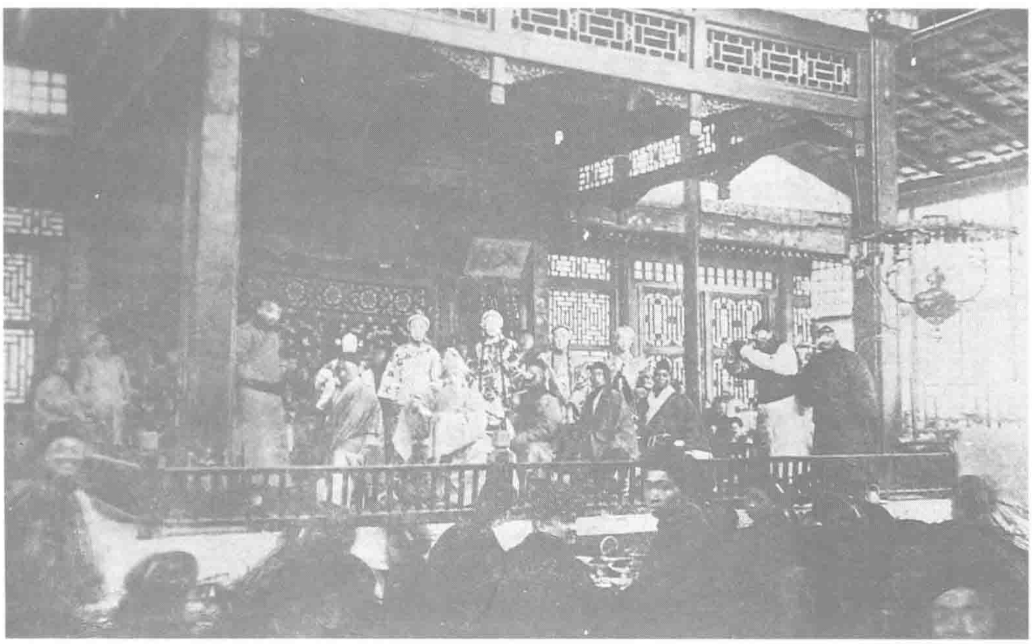
3.4 湖北沔陽縣城發生暴動。

劉建業、羅石相等率領數百人，持槍涌入縣署。暴動民衆打死打傷警備隊、團防10餘人，並打開監獄，釋放犯人，還縱火焚燒縣署，搗毁厘局。次日，各地軍警迅速前往沔陽鎮壓，暴動被撲滅，暴動首領多人被捕殺。

大王岩煤礦罷工

3.12 湖北興漢公司開辦的乾城大王岩煤礦工人罷工。

礦工提出要增加工資並反對延長工時，該公司加以拒絶，並拘押了多名罷工工人。工人奮起搗毁警署，救出被捕工人。乾城縣的警備隊和附近地主團練出動前往鎮壓，4名工人被捕，其餘罷工工人走散，罷工失敗。



本月 著名徽班文武老生楊小樓在北京"第一舞臺"排演傳統老戲《取南郡》，分4天唱完，與其配戲的有王鳳卿、賈洪林、錢金福等名角。一時轟動京津。

圖為民初北京的京劇舞臺。

4 吳佩孚出任陸軍第三師第六旅旅長。

5 袁世凱下令處死圖謀舉事的前四川民政長張培爵。

8 恰克圖會議議定中國與外蒙邊界綫。

9 孫中山派許崇智、葉夏聲等從日本赴南洋聯絡華僑參加"二次革命"。

9 中日舉行第八次會議，中國對安奉、南滿鐵路及滿蒙雜居等問題讓步。

10 日本内閣會議決定向中國出兵。次日，頒佈南滿駐軍出發令。

10 川邊叛軍攻陷鑪成，拘押英國領事與法國教士若干人。

12 袁世凱公佈《國民會議組織法》。

13 張家口至大同鐵路築成。

13 因駐京德國使署隨員巴本希姆攜帶炸藥赴蒙游獵，企圖炸毁俄國西伯利亞鐵路，外交部向駐京德國公使提出質問。

14 日本派兵3萬來華，外交部向日本公使提出抗議。

15 全國水利局總裁張謇在南京創設的河海工程專門學校正式開學。

16 外蒙古士兵進犯開魯。

18 "國民對日同志會"在上海張園召開數萬人抵制日本大會，議決排斥日貨，儲金救國。

18 奉天將軍張錫鑾電北京政府：日軍300名侵入奉天省城，另有1500名駐扎在南滿鐵路沿綫。

19 袁世凱召開對日會議，段祺瑞主張強硬。

19 袁世凱下令將前西藏辦事長官鍾穎處死。

22 交通部設立路電監查會。

23 袁世凱會晤美國公使芮恩施，談中日交涉情形，希望美國相助。

24 北京政府下令在中國銀行内設貨幣交換處，辦理貨幣交換事宜，並在各省普遍設立華幣交換所。

28 袁世凱將海軍分中、南、北三區。

△ 北京農商部舉辦國貨展覽會，對各省產品分類評獎。

△ 孫中山自日本致函在美國的黄興，勸其勿灰心，再事合作。

1915·4

1 奉天省設立省官地清丈局，專門員責官地之清查。

4 松花江解凍，江水暴張釀成洪災。

5 袁世凱令考試及第的留學生胡文耀、翁文灝、戴修瓚等分別授與官秩。

6 中日就福建港灣問題舉行會議。

8 漢口訂立禁烟規定。

9 北京政府撥給四川旱災賑銀 10 萬元及大總統特捐 1 萬元。

9 中國銀行開始代收救國儲金。

10 中日舉行第二十一次會議，中國拒絕第五號條款。

10 內務部籌辦京師傳染病醫院。

11 北京商會發起救國儲金運動，在中央公園舉行大會，20 多萬人到會，得儲金 100 萬元。

12 李士偉出任中國銀行總裁一職。

12 孫中山任命魏誠為江西籌餉局長。

14 北京政府公佈《地方自治實行規則》。

17 中日舉行第二十四次會議，中國不允許將東蒙與南滿並論，會議停頓。

18 袁世凱頒佈《電信條例》21 條。

20 日本內閣開會秘密商定對華交涉讓步條件。

22 北京政府以南通縣自治成績顯著，獎勵張謇兄弟。

23 全國教育會聯合會在天津開幕。

25 第一次有獎儲蓄在北京抽簽。

27 袁世凱任命周自齊、周學熙為農商、財政總長，批準農商總長張謇辭職。

28 袁世凱申令整頓司法。

28 財政部組織財政研究會，並特設全國烟酒公賣局。

28 北京政府查禁江蘇、江西、廣東 3 省烟土內運。

28 山東濟寧商民反抗官吏強迫購用印花，2000 餘家商店同時罷市。

△ 中國銀行獲準在香港發行 300 萬元輔幣。

△ 法律編查館提出頒佈第一次刑法修正案。

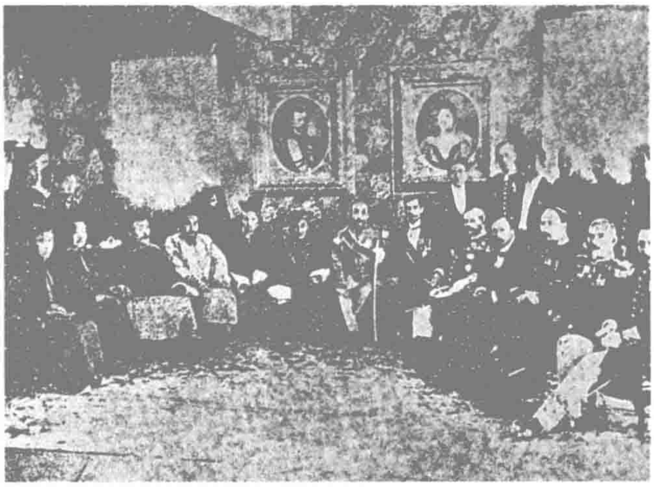
△ 廣益書局編輯發行的《女子雜誌》出版。

福建暨南局·"保護回國華僑 5 條"

4.11 北京政府發出《飭福建暨南局文》，同意該局正式執行《福建省回國華僑辦法 5 條》。

福建暨南局成立於 1912 年。經都督孫道仁批準公布的《福建暨南局章程》，規定該局職責爲保護及招待回國華僑，代理華僑事務，代爲仲裁華僑屈抑等。按章程規定，華僑在局中有舉足輕重的地位。該局成立後，立即裁免華僑入口稅，爲華僑平反屈抑事件，深得海外僑胞好評。

袁世凱執政後，於 1914 年修改了《暨南局章程》，加進了許多限制和壓制華僑的條款，取消了由華僑組成的參事會和華僑的議政權。今年，由於僑胞要求改變欺壓回國華僑的狀況的呼聲日益强烈，福建巡按使許世英遂提出保護回國華僑的議案，制訂 5 條辦法，鼓勵華僑攜資回國經營房地產等項實業，爲回國華僑提供各項保障。



4.17 從去年 9 月開始的中俄蒙恰克圖會議於今日閉會，就外蒙地位與界綫達成一系列協議。圖為與會者合影。

"廿一條"修正案

4.26 日本向中國提出"二十一條"最後修正案。

修正案共 24 條，日方作出了少許的讓步，主要是修改了第二部分，降低了對東部蒙古的要求。其餘一、三、四部分除文字上略有修改外，基本內容如舊。日方同意將第四部分不訂入條約內，由中國政府自行發表聲明。第五部分與此次交涉分開，日後另外協商。

日置益聲稱，中國政府如果全部承認修正案 24 條，日本政府擬將膠州灣在適當時機，附加條件交還中國。

起訴"對日同志會"

4.8 日本駐上海領事以"抵制日貨"爲罪名，向租界會審公廨起訴"對日同志會"。本日，會審會廨發出傳票，傳該會方夢超、黃毅及留日學生代表蕭汝霖等 7 人到庭。

9 日，會審公廨開庭，公共租界巡捕房以"故意排外"罪控告"對日同志會"，方夢超、黃毅據理力辯，指出抵制日貨，是中國國民的愛國行爲，並申明："我等系中華人民非日本人民，不能受日領之裁判。"6 月，方夢超、黃毅交保釋放。

倡議開辦救國捐

4.1 一名愛國志士在《申報》上倡議開辦救國捐，並自願捐獻財産 1／10。

日本向中國提出 21 條要求，舉國震驚。救國捐之議剛一披露，響應者紛紛。滬上富紳虞洽卿等計議在滬成立救國儲金團。7 日，選出虞洽卿爲儲金團正幹事，馬佐臣、陳炳謙、狄楚青爲副幹事。8 日，召開儲金團成立大會，宣布以中華國民協力保衛國家爲宗旨，預定籌集儲金 5000 萬元，專爲國家添設武備之用。

上海的倡議在全國反響强烈，至 8 月末，全國各地的救國儲金分所劇增至 332 所。民衆捐款踴躍，出現了上海女工傾其積蓄、福州少年打破存錢瓦罐盡交中國銀行等感人事迹。

梅蘭芳編演時裝戲

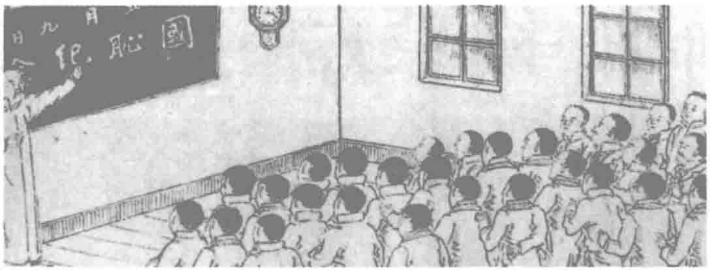
4.10 由梅蘭芳編演的時裝京劇《宦海潮》在北京上演，大受觀衆歡迎。

京劇一向均演古裝傳統劇目。梅蘭芳首次編演時裝戲《孽海波瀾》後，大獲成功又編了《宦海潮》一劇。

梅蘭芳在劇中飾演余天球之妻霍氏，唱、念俱重，人物感情起伏跌宕。演來生動熨貼，真切感人，唱腔精彩別致。



1915·5



“五·九國恥紀念日”

5.9 袁世凱政府接受日本政府最後通牒，承認耻辱的“二十一條”。

自中日談判“二十一條”起，中方不斷泄露談判內容，以期觸動各有關協約國，讓它們給日方施加壓力。但各協約國擔心日本與德國議和，同時顧及自己在中國的利益，對日本的行爲並不加干涉，祗是通過國際壓力，迫使日本删去了對各國有威脅的內容。

因失去列强支持，又在日本政府支持帝制的利誘下，袁世凱同意接受“二十一條”。8日下午，袁世凱在總統府召集會議，各政府大員均迎合袁世凱的意見，僅段祺瑞表示要以武力相抗，但袁世凱以國力未足，加以拒絶。

25日，中方代表陸征祥和日方代表日置益在北京簽訂了“中日條約”和換文。

政府承認“二十一條”的消息傳出，民衆群情激憤。各愛國團體紛紛集會，拒不承認“二十一條”，並展開“抵制日貨”等拒日活動。全國教育聯合會決定，各校以每年5月9日爲“國恥紀念日”。



袁世凱手批“二十一條”原稿。

“交易規則”

本月 繼《交易所條例》頒佈後，北京政府農商部再公佈《證券交易所法施行細則》26條和《證券交易所法附屬規則》13條。

細則規定：證券交易所需“稟經農商部核準設立”；證券交易由股份有限公司組織；證券交易僅限於其經紀人參與買賣；經紀人應爲中華民國商人，年滿25歲，由證券交易所稟經農商核準注册。

出賣鳳凰山礦權

5.9 日本大倉洋行以30萬日元重賄農商總長周自齊等人，獲鳳凰山鐵礦開采權。

鳳凰山鐵礦距南京15公里，勘探貯量近3000萬噸，且交通便利，日本人早已垂涎。在周自齊、梁士詒等人支持下，大倉洋行以華商華寧公司名義在農商部注册核準，取得鳳凰山鐵礦開采權。大倉洋行與華寧公司簽訂了爲期20年的礦砂收購合同。

二屆遠東運動會

5.22 第二屆遠東運動會在上海北郊虹口體育場結束。中國隊以93分奪得團體第一名，菲律賓以73分列第二，日本以32分居末。

這是中國首次舉辦大型國際運動會。該運動會由遠東體育協會主辦，參賽國僅3國，參賽運動員約有240名。運動會比賽項目有田徑、游泳、足球、排球、籃球、網球和棒球等項目。

參賽的中國運動員多爲教會學校師生，他們共獲15項冠軍。本日爲比賽的最後一天，觀衆達2萬多人。晚8時，舉行了頒獎儀式，獎品爲由各界人士捐贈的大銀杯。

湖南學生投江

5.9 驚聞袁世凱接受“二十一條”，湖南學生彭超憤而投湘江自殺。他留下遺書說：“五月七日，日本之最後通牒報來，我祖國四千六百餘年之神明土地，從此爲外人破矣，能不傷哉！能不痛哉！我同胞應知我國之最可哭、最可慘、最可羞、最可耻的事，莫過於此次之外交失敗！吾有何面目以對國家也？其將何求以救國也？”



彭超血書。

1 揚州市民罷市，反對政府徵收“落地稅”。

1 外交部答復日本提出“二十一條”修正案。

1 北方清華、協和、匯文大學在北京清華園舉行第四次聯合運動大會。

1 南方金陵、之江、滬江、東吳、聖約翰及交通部高等工業專門學校在上海舉行第二次聯合運動大會。

1 武昌中華大學學報《光華學報》創刊，劉樹仁、惲代英先後擔任編輯。

5 日本政府宣佈“南滿洲戒嚴令”。

6 日本御前會議決定對中國發出最後通牒。

6 美國向英、法、俄提議，共同干涉中日交涉，未獲3國同意。

7 日本向袁世凱政府提出關於“二十一條”的最後通牒，限48小時內答復。

7 英國福會司與官商合辦的河南中原煤礦股份公司合並組成福中總公司。

9 四川辦理精糖公司案獲農商部批準。

13 外交部向各國宣佈中日交涉經過。

13 美國聲明不承認損害中美權益的中日新約。

13 漢口日僑準備舉行提燈慶祝會，當地愛國青年前往阻止，中日商民發生衝突。

15 曹嘉祥任海軍次長。

16 鎮江發生排日事件。

17 蕪湖商民罷市反對稅率。

18 內蒙古王公聯合會反對袁世凱出賣東蒙權利。

22 《中國白話報》（旬刊）在上海創刊。

25 福建協和學院在福州正式成立。

27 “蒙古國家銀行”在庫倫正式開張。

28 河南濮陽黄河堤岸再次崩決。

30 北京政府公佈烟酒公賣暫行章程。

31 段祺瑞請辭，袁世凱任王士珍署陸軍總長。

△ 中旬，鄧經等發起組織國民勵志會。

△ 北洋政府農商部組織實業考察團赴美。

1 北京政府開辟浦口為商埠。
2 袁世凱批準中日條約。
2 陳寶泉等創辦全國師範教育研究會，經教育部批準立案。
3 教育部通知各省推行《義務教育施行程序》。
4 稅務處厘定海關、常關名稱，並編海關、常關地址道里遠近表。
5 教育部選派朱炎為留歐學生監督。
8 開封、徐州間鐵路通車。
9 中日新約正式發表。
10 唐紹儀、伍廷芳在上海發起“中華共濟會”。
12 袁世凱冊封哲布尊丹巴呼圖克圖為外蒙古博克多哲布尊丹巴呼圖克圖汗。
14 山西太原火藥庫不慎爆炸，炸死庫長趙玉祥及 21 名庫兵，6 名工人受傷。
15 粵漢鐵路廣州至韶關路段通車。
16 袁世凱特任陳籙為都護使，充駐庫倫辦事大員。
18 美國波士頓華人以該地施行苛待華僑律例，發電報請求北京政府向美國政府交涉。
19 奉天省城內日商所辦延壽堂藥店一枚炸彈爆炸，引發中日交涉。
20 交通次長葉恭綽因與津浦鐵路舞弊案有關，被暫行停職候傳。
22 袁世凱頒佈《懲辦國賊條例》，鎮壓革命黨人。
24 熱河朝陽縣民衆抵抗拔除烟苗，聚衆 3 萬餘人與官兵激戰，胡匪乘機搶劫，被熱河都統派兵鎮壓始告平息。
26 湖南瀏陽山洪爆發，淹死 100 多人。
26 陸軍次長徐樹錚被劾免職，由田中玉繼任。
26 外交部向英國公使提出內外藏劃界及開埠等讓步條件。
27 四川捕殺號稱“皇帝”的朱復明。
29 袁世凱下令各省禁止抵制日貨。
30 《森林法》細則公佈。
30 安徽當涂等 10 多縣水災，田屋損失嚴重。
△ 上海《救亡報》、《五七報》、《愛國晚報》、《中國白話報》、《救亡根本報》、《紀念碑小說》遭查禁。

庫倫活佛宣佈取消外蒙古獨立

6.7 庫倫活佛哲布尊丹巴宣佈取消外蒙古獨立。

中、俄、蒙 3 方在恰克圖簽訂《中俄蒙協議》。該協議規定：外蒙古承認中國對其的主權；中俄承認外蒙古自治，但爲中國領土的一部分；外蒙無權與外國訂立有關政治與土地的國際條約；哲布尊丹巴呼圖克圖汗名號由中華民國大總統冊封，外蒙使用民國年曆；中、俄承認外蒙有權辦理一切內政及與各國訂立關於工商事宜條約；中俄不干涉外蒙現有內政制度；中國商民運貨入外蒙不納關稅，但須交納已設及將來添設的各項內地貨捐；凡關於中蒙、中俄人民訴訟事宜，均由中蒙、中俄雙方會同審理，《俄蒙通商章程》繼續有效。



外蒙政教最高領袖哲布尊丹巴。

留法勤工儉學運動發軔於巴黎

本月 蔡元培、吳玉章等人在法國首都巴黎組織勤工儉學會，以“勤於工作，儉於求學，以增進勞動者之智識”爲宗旨，號召中國青年赴法半工半讀。

自 1912 年起，中國陸續派遣留學生赴法求學。第一次世界大戰期間，法國通過各種途徑招募華工，更使旅法華人激增。本年 10 月，旅法華人青年李廣安等在李石曾的贊助下，自發組織“留法勤工儉學會”，團結、鼓勵旅法中國青年以工兼學，增進知識。該會不僅不收會費，而且資助會員。留法勤工儉學運動自此蓬勃興起。



吳玉章致蔡元培、李石曾商討勤工儉學事務之信函。

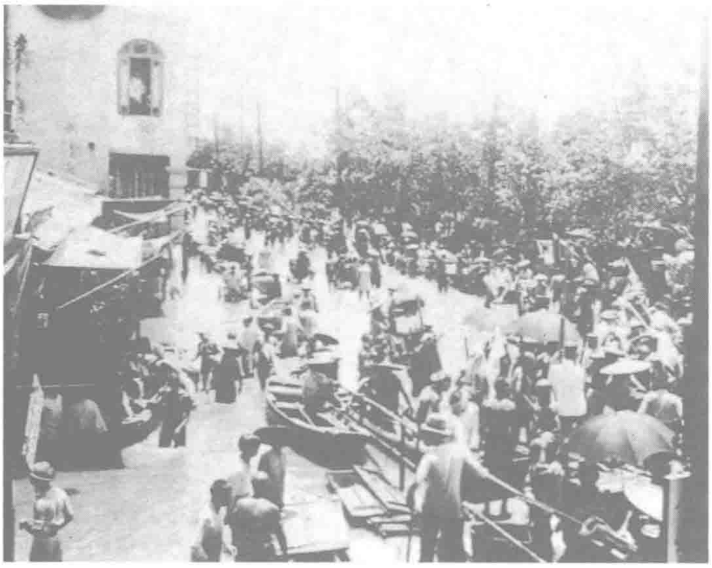
上海銀行開幕

6.3 據《申報》載：“昨日午後爲本埠寧波路 9 號上海商業儲蓄銀行正式開幕之期，各界領袖前往參與盛典者，絡繹不絕，由董事長莊得之、總經理陳光甫先生一一延入接待室，款以茶點。”

上海銀行開幕之初，即未循例宴客，僅“款以茶點”，已顯示其突破常規的作風。

上海銀行由莊得之、陳光甫、李馥蓀、王曉籟等 7 名股東發起，資本僅 10 萬元，職員 7 人，規模甚小，人稱“小小銀行”或“小上海銀行”。

陳光甫爲江蘇丹徒人，畢業於美國賓夕法尼亞大學商學院。上海銀行在他領導下，改革陋規，鋭意創新。該行首開銀元存款照付利息的先例，並立足於儲蓄，開辦小額儲蓄、小額工商放貸以招徠顧客。銀行業務迅速發展，資本迅速猛增。



西江大水漫淹廣州街道。

水火交加　廣州千年大災難

7.13　珠江上游堤圍崩決，廣州發生空前特大水災。

上旬，粵北山區及西江流域連降暴雨，東、西、北3江江水同時暴漲，匯流而下，致使珠江上游石角、存院等圍堤先後崩決。廣州屏障一失，洪水汹涌而至，長堤、西關、河南等處首當其冲，全被洪水淹没；芳村、花地、泮溪一帶，因地勢尤低，受災最重，房屋倒塌過半。

14日下午，正當水位最高之時，廣州十三行一帶不慎失火，禍及專售火油、汽油、火柴等的同興街。火種一到，油箱爆炸，油浮水面，火隨油流，所到之處燃起熊熊烈火，四處蔓延，不可遏制。火勢更借珠江上首尾連結的船艇蔓延至河南大基頭，珠江兩岸頓成一片火海。大火足足燒了1天半。

水火交加，爲禍殊深。據統計，廣州居民死傷在3000人以上，房屋損毁2000餘間，財産損失達白銀200餘萬兩，爲廣州曠古未有之浩劫。



大火焚掠城西。

中國設立植樹節

7.31　北京政府農商、内務2部行文各省區，定清明節爲植樹節，以興植樹造林之風。

借鑒西方國家的經驗，中國政府決定也設植樹節。根據中國的氣候特點，每年仲春之月植樹造林最爲適宜，遂將植樹節定在清明。

農商、内務部的行文規定，植樹節當天，上至大總統，下至各地方首長，均應參加植樹儀式，同時要求學校和地方士紳積極響應，使植樹造林蔚然成風。

刺殺龍濟光

7.17　革命黨人鍾明光在廣州積厚坊行刺廣東將軍龍濟光，炸死炸傷衛兵及路人各10餘人，龍濟光僅傷左足。

龍濟光自1913年任廣東將軍以來，販烟開賭，縱兵淫掠，殺戮黨人，無所不爲。他竟不顧舉國一致反對"二十一條"，仰承袁世凱的旨意，電請"提燈慶賀"。革命黨人聞此大怒，李作漢、鍾明光、羅劃湖、李稚陶與丘漢苗等結義，組成暗殺團，切齒誓殺龍濟光。

行刺事敗後，鍾明光被捕，18日遇害。

魯災民移殖黑龍江

7.7　山東首批1000餘名災民移殖黑龍江墾荒。

黑龍江地方民政長官鑒於"邊境空虛，外力侵逼"，於去年3月擬定移民赴邊的具體條文，並在齊齊哈爾設辦事機構開始招墾移民。接着又與山東擬訂移殖章程，規定遷移墾户可自行購地墾種或承墾有主荒熟地畝。若有人無資，則由官撥地墾辦。自此，山東災民開始大量移民關外墾荒。

1　浙江銀行易名為浙江地方實業銀行，資本為100萬元，官商合辦，官六商四。其上海分行亦隨之改名。

2　原紹興軍政分府都督王金發被浙江都督朱瑞所殺。

3　參政院推舉李家駒、汪榮寶、達壽、梁啟超、施愚、楊度、嚴復、馬良、王世澂、曾彝進10人擔任中華民國憲法起草委員。

5　日本在奉天城内設立警察派出所，奉天巡按使派員向日方交涉。

6　臺灣臺南余清芳等率志士抗日，失敗，日本當局借此實行"大檢舉"。

8　袁世凱下令各省改善監獄。

8　日本因《懲辦國賊條例》中有"取締中國實業家與外國人簽訂條約"一條提出抗議。

10　湖北各地蝗蟲鋪天蓋地，其中飛越長江至武漢一隊歷2小時不斷。

14　瀛海輪船有限公司新泰商輪載貨超重，在吳淞口遇狂風，全船覆沒，100多人遇難。

15　教育部中央觀象臺創辦《觀象叢報》月刊，這是中國第一份氣象雜誌。

18　教育部在北京設立通俗教育研究會。

21　海軍部召開會議，商討擴張海軍問題。

22　袁世凱申令京師迅速設立模範小學作為各省表率。

24　國民黨美洲支部在美國舊金山召開懇親大會，討論反袁方案。各埠代表數百人參加，推舉黃興為名譽會長。

25　陸軍二十七師師長張作霖奉召到達北京。

26　教育部通知各省法政專門學校暫時不要擴充班次，另訂法政講習所規程8條施行。

28　浙江颶風成災，沿海漁民居民死傷數萬人。

30　河南蝗災嚴重。

31　憲法起草委員會成立。

31　教育部公佈高等學校、國民學校校令，開始施行國民義務教育。

△　雲南行政公署下令分日售買男女戲票,男女不許同場看戲。

△　東北各地發生水災。

△　孫中山召集廖仲愷等開會，決定組織中華革命軍。

1915·8

1　貴州獲準發行實業公債共100萬元。

1　全國銀元市價統一，以袁世凱頭像銀元為新幣。

5　河南濮陽黃河再次決口。

6　中日青島海關交涉解決。

6　教育部批準地方學事通則10條。

8　譚根為籌款賑災在香港進行飛行表演，年僅15歲的洪美英，隨機昇空，成為中國最早表演飛行的女性。

9　北京政府撥銀10萬元賑濟江蘇風災，撥銀12萬元賑濟山東膠縣水災。

10　教育部頒發教育要旨。

10　徵兵研究會在北京成立。

12　北京政府撥銀3萬元賑奉天水災，撥銀3萬元賑河南水災。

13　全國師範學校校長會議開幕。

15　蔡鍔在北京與進步黨人密商反袁。

17　袁世凱表示對籌安會不加干涉。

18　中日《交還青島海關協定》訂立。

18　前清大學士、溥儀師傅陸潤庠在京病逝，終年74歲。

19　福建廈門工藝廠創辦，主要招收歸國的失業華工。

22　農商部設立棉業、林業、種畜等試驗場。

23　北京政府撥款3萬元及大總統捐款3000元賑濟黑龍江水災。

24　青島日軍開始撤退。

25　容鐘秀、楊永泰、徐傅霖等發表維持共和國體宣言。

25　廣東新會發生鄉民大械鬥案。

29　王士珍正式接替辭職的段祺瑞任陸軍總長。

30　財政部在黑龍江省設置采金局。

△　葉德輝在長沙創立經學會，鼓吹尊孔讀經。

△　中國第一所女子體育師範學校——上海好青年師範學校設立。

△　《小說大觀》創刊，以發表鴛鴦蝴蝶派小說為主。

△　留學日本研究農林者數十人發起成立中華農學會，以共同改良中國的農業為目標。

“洪憲六君子”·籌安會

8.14　楊度串聯孫毓筠、李燮和、胡瑛、劉師培及嚴復，發起組織“籌安會”，並聯名通電各省，發表宣言，大力贊揚君主制度，同時電請各省將軍、巡按使及各團體選派代表到京，共同討論國體問題。

3日，袁世凱的憲法顧問古德諾發表《共和與君主論》，鼓吹君主制，支持袁世凱復辟帝制。楊度隨即應召赴總統府見袁世凱，商議組建推動帝制復辟的團體籌安會。

23日，籌安會在石駙馬大街正式宣告成立，推楊度、孫毓筠分任正副理事長，嚴復、李燮和、劉師培、胡瑛4人爲理事，是爲“洪憲六君子”。籌安會發表了第二次宣言，內容分“求治”、“撥亂”兩部分，標榜“以籌一國之治安”爲目的，“專以理學之是非與事實之利害”，來研究“君主、民主國體者孰適於中國”。

24日，北京軍警召開大會，北洋派軍警要人雷震春、江朝宗等49人簽名贊同君主制。26日，楊度發表《君憲救國論》，再次爲袁世凱復辟帝制搖旗吶喊。

諧畫大師之死

8.25　深夜，廣州諧畫大師何劍士抱病伏枕作畫，遺作《蟢子圖》僅畫了10多隻正在結網的蜘蛛，未及完成，他便擲筆而逝。

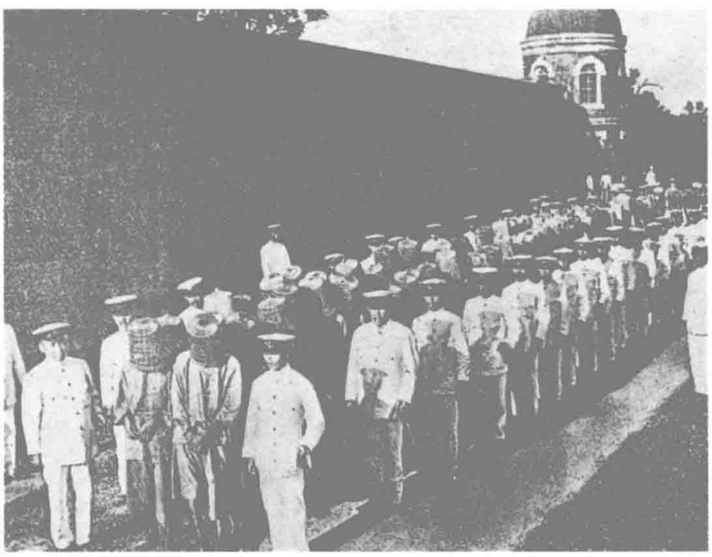
何劍士生於1877年，廣東南海人。他於詩詞、書畫、音樂、曲藝皆有造詣，尤以諧畫頗負盛名。他在粵、港、滬報刊發表了不少潑辣尖刻、傷時憤世的諧畫作品，並於1905年創辦《時事畫刊》，以漫畫描繪亂世。

酷殺臺灣大明慈悲國參與者

8.2　臺灣中南部的噍吧哖發生大規模反日武裝起義，遭到日本當局殘酷鎮壓。

起義的領導者余清芳是臺南人，他組織大明慈悲國，秘密宣傳反日思想，發展力量，俟機推翻日本人統治。5月23日，日本當局查明大明慈悲國的真相，立即下令全臺灣警察開展大規模搜捕行動。從上月9日開始，余清芳率衆連續襲擊甲仙埔、大坵園等地派出所，殺死34名日本人。今日，余清芳率300餘革命黨人大舉進攻噍吧哖南莊派出所，焚毀官廳並殺死20餘名日本人。臺灣日總督安東貞美下令出動軍隊。6日，革命黨人不敵，被迫退入山中。日軍大舉搜山，並將附近村莊的3200餘居民集中屠殺。

21日，余清芳被捕。總督府開設臺南臨時法庭審判此案。在2000餘名大明慈悲國的參與者中，903名被處死刑，467名被處有期徒刑。



押解起義失敗者的長列。

處死河南巨匪

8.12　河南警備戒嚴司令部槍決土匪頭子李鴻賓。

李鴻賓從清末以來橫行於河南、湖北、安徽3省交界地帶。他最初投身在土匪頭子秦椒紅、杜其賓手下，後與王川心、王春立等人另立門户，不久便和河南“白狼”起義軍聯合。後來官軍進逼清剿，“白狼”軍計劃向西退入巴山一帶，李鴻賓不願西行，遂自率陳老九、吳豁子等1000餘人，盤踞在母豬峪一帶。此次李鴻賓落網，是由於他聽説“白狼”已向官軍投降，潛回故地以探聽虛實，被人發覺，擒獲送官，終遭處決。

吉林模範監獄暴動

8.6　吉林省模範監獄700餘名囚犯暴動。

囚犯們佔領了監獄内的軍械房，奪取槍械後，企圖越獄逃跑。當局立即調集數百名軍警進行鎮壓。囚犯們縱火焚燒獄室，拼死頑抗。

雙方激戰1晝夜。終因囚犯槍彈告絶，官軍得以攻入，收復監獄。





陳獨秀與《青年雜誌》第一期。

陳獨秀創辦《青年雜誌》

9.15 陳獨秀主辦的《青年雜誌》在上海創刊。

陳獨秀在《青年雜誌》創刊號上發表《敬告青年》一文，向青年提出6項希望：自主的而非奴隸的；進步的而非保守的；進取的而非退隱的；世界的而非鎖國的；實利的而非虛文的；科學的而非想象的。他呼籲青年從消極、保守、退縮、閉塞等思想影響下解脱出來，樹立起積極、進取、追求實利和科學的精神，向腐敗的封建意識戰鬥，並明白宣告：任何不合於現今社會的事物和觀念，即令它是“祖宗之所遺留，聖賢之所垂教，政府之所提倡，社會之所崇尚，皆一文不值也”。

10月15日，陳獨秀又在《青年雜誌》第一卷第二號發表《今日之教育方針》一文，提出教育須貫穿的四大“主義”：一是現實主義，用科學和現實生活的教育來取代復古迷信的“理想主義”教育；二是惟民主義，用民主主義的教育來取代專制主義的教育；三是職業主義，用職業教育來取代空洞的倫理説教的傳統教育；四是獸性主義，强調“意志頑狠，善鬥不屈；體魄强健，力抗自然；信賴本能，不以他爲活；順性率真，不飾自文”。

《亞細亞報》上海分館被炸

9.11 剛成立的《亞細亞報》上海分館遭革命黨人擲彈襲擊。

北京《亞細亞報》是帝制派的御用宣傳機關，由薛大可任總經理。它不遺餘力地鼓吹君主制，爲袁世凱復辟帝制大造輿論準備。爲進一步擴大宣傳，薛大可還特地在上海籌設該報分館。本月10日，上海《亞細亞報》創刊，明確宣布以贊助帝制運動爲宗旨，激起上海革命黨人的憤怒。

爲示抗議，革命黨人王道派楊玉橋前往行刺薛大可，並炸毀報館。今晚7時許，楊玉橋攜炸彈潛往報館，從門口向館内投擲炸彈，當場炸死3人，傷數人，但薛大可未被炸死。楊玉橋被英國巡捕抓獲，不久被引渡給上海護軍使署。革命黨人蕭美成欲營救，亦因走漏消息而被捕。兩人於12月23日在上海被槍決。

柏格理盡瘁苗鄉

9.16 英教士柏格理爲患傷寒的學生診治，不幸遭感染，逝於貴州威寧。終年51歲。

柏格理1887年由英國循道公會派遣來華，初在雲南昭通教堂任牧師。1905年，他到貴州威寧石門坎苗區辦“光華小學”，派教徒四鄉游説苗民子女入學。鑒於苗民念讀漢語困難，柏格理根據苗語發音特點，與人合作創制一套簡便易學的拼音文字。他“以苗教苗”，使石門坎1.6萬人口中的2/3苗民達到能誦讀的掃盲標準。

柏格理還在石門坎興建麻瘋病院、養老院、游泳池、運動場等文化福利設施。

中文打字機獲專利

9.29 山東籍留學生祁暄發明的中文打字機，獲得農商部授予的專利權。

祁暄在美國求學期間，發明了中文打字機。他通過留美學生經理，將打字機的構造原理説明書及打字樣本呈教育部轉咨農商部申請專利。

經審查鑒定，農商部認爲該中文打字機具有實用價值，並按照暫行工藝品獎章的有關規定，核準給予發明人祁暄5年的專利權。

張綏鐵路西展

9.1 張綏鐵路中的山西大同至豐鎮路段竣工通車。

張綏鐵路起自直隸的張家口，向西經山西大同，止於綏遠。全綫建成後，與京張鐵路相連結，可從北京直通綏遠，大大加强北疆與内地的聯繫。目前，張綏鐵路的張家口至大同路段已建成通車，接着又完成大同至豐鎮的50公里路段，該路已延展至長城以外的内蒙古大草原上。

1915·9

1 袁世凱任命王汝賢為陸軍軍官學校校長。

1 膠海關重新開關，日本將膠海軍事務交還中國。

1 中華革命黨在東京集會，反對袁世凱復辟帝制，到會者達1000多人。

2 陸軍、海軍部議決擴充兵工廠、船廠。

4 梁士詒計劃修築烟臺避風堤，由稅務處批準撥款270萬兩興築，預計1年後竣工。

4 農商部組團到内蒙進行實業調查。

6 袁世凱派政事堂左丞楊士琦為代表發表關於變更國體的宣言。

6 教育部設立通俗教育研究會，分小説、戲曲、講演3股，周樹人任小説股主任。

6 外交部抗議俄國在山東、滿洲招募華工。

10 教育部通知各省將初等小學改稱國民學校。

10 江蘇南京高等師範學校舉行開校典禮。

11 雲南唐繼堯召集軍官會議，準備反對帝制。

15 奉天土匪殺死日本派出的關涉專員。

16 内務部提出限制籌安會活動。

17 孫中山命令居正通告海内外同胞聲討袁世凱計劃稱帝。

19 梁士詒等在北京發起“全國請願聯合會”，向參政院請願，要求召開國民代表大會，投票解決國體問題。

20 陸軍、海軍部組織國防會議，以王士珍為會長，蔡鍔為副會長。

22 清光緒帝陵寢崇陵工程竣工，共計核支總經費為400餘萬元。

23 梅蘭芳演出齊如山、李釋勘合編的《嫦娥奔月》，首創以歌舞為主的京劇新劇目。

26 籌安會副會長孫毓筠密電各省將軍、巡按使等，提出包辦選舉國民會議辦法。

28 參政院議決以國民代表大會解決國體。

28 駐美公使夏偕復參加舊金山萬國和平會議。

△ 山西工業專門學校併入山西大學。

△ 天津警察廳各區分署辦平民半日學社。

1915·10

1 農商部在京舉辦國貨展覽會。

1 廣東獲準對鴉片烟膏實行招商經營。

2 英國公使朱爾典會晤袁世凱，表示英國贊成中國實行帝制。

2 南開學校敬業樂群會演出新劇《炎凉鏡》。

5 教育部要求各學校注重體育，組織課外運動部，並於省城内籌設公共運動場。

5 通惠實業公司成立。

5 華僑富商張振勛與美商合作創辦中華懋業銀行。

6 孫中山派胡漢民等赴菲律賓籌集討袁軍餉。

7 朱啓鈐、梁士詒、周自齊等密電各省長官，國民代表大會應推舉袁世凱為帝。

7 雲南軍官召開第二次會議，決定以武力反對帝制。

8 袁世凱頒佈《國民代表大會組織法》。

10 《甲寅雜誌》停刊。

10 朱執信抵達香港，與鄧鏗策劃舉兵討袁。

10 谷鐘秀等主辦的《中華新報》在上海出版。

13 蒙古王公及軍界請實行君主立憲。

14 袁世凱派員會勘中、法滇越辦界。

14 日本内閣會議，決定干涉袁世凱帝制運動。

15 籌安會改組為憲政協進會。

15 以僑資為主的中美郵船公司開業。

17 奉天長白縣中日軍警發生衝突。

18 蔡鍔在北京的住宅遭軍警搜查。

24 各省省辦礦業被禁止引入外資股本。

25 濟南日本人開槍打傷華警，與中國警察發生衝突。

26 袁世凱任命陸征祥暫兼代國務卿。

27 外交部令駐英、俄、法、美國4使，把帝制進行情況密告這些國家的政府。

28 日、英、俄勸告袁世凱暫緩變更國體。

30 駐日公使陸宗輿受命與日本商討認可帝制條件。

△ 周學熙創辦的華新紡織公司在天津成立。



在密室中操縱帝制復辟的袁世凱（坐）。

議決國體·制造民意

10·8 袁世凱正式公布《國民代表大會組織法》，規定不再召開國民會議，而由各省代表進行國體投票。

8月，籌安會成立後，立即派出專員赴全國各大城市鼓動，爲復辟帝制搖旗吶喊。9月20日，參政院根據各省代表的請願，建議年内召集國民會議解決國體問題。爲盡快實行君主制，袁世凱的親信梁士詒出面組織全國請願聯合會，制造民意，不斷派代表向參政院請願。一時間，北京冒出“商會請願團”、“人力車夫請願團”、“乞丐請願團”、“妓女請願團”等五花八門的請願團體。接着，梁士詒借口國民會議是決定憲法的機構而不是決定國體的機構，要求另設“徵求多數國民之公意”的機構，即召開“國民代表大會”投票表決國體。本月2日，參議院通過此提議。

中國科學社在美正式成立

10·25 中國科學社在美國正式成立。

去年6月10日，美國康乃爾大學的中國留學生任鴻雋、胡適、趙元任、楊銓等發起組織中國科學社。到本日纔正式召開成立大會，宣告中國科學社成立，並一致推舉任鴻雋等5人爲第一期董事，任鴻雋爲社長。大會還通過了《中國科學社社章》共11章60條，規定建社宗旨是“聯繫同志，研究學術，以共圖中國科學之發達”。

1918年，中國科學社遷回中國，社址先後設在上海、南京等地。初時僅有社員35人，後不斷增多，至1949年已有社員3776人。科學社的主要社務活動有發行刊物、著譯科學著作、舉行學術講演、開展科學普及、教育及科學咨詢、受理委托課題研究等。該社曾出版《科學》雜誌、《科學畫報》以及各類科學叢書、科學譯著等。

《辭源》出版

本月 商務印書館出版我國現代第一部大型綜合性辭典《辭源》。此書由陸爾奎、張元濟等編校，耗時7年始成。它用甲、乙、丙、丁、戊5集出版，以舊有的字書、韵書、類書爲基礎，同時吸收現代辭書的特長，一方面從語詞的角度，收集單字、復詞、成語、熟語等；另一方面又從實用的角度，選輯常見的人名、地名、書名和各類知識性條目。全書收有單字1萬餘，詞目近10萬條。因其内容豐富，查檢方便，一時間風行全國，並於1931年出版續編。



《辭源》主要編校人——張元濟。

同盟會叛徒被刺

10·17 同盟會叛徒蔣士立在東京被刺傷。

二次革命後，大批國民黨人流亡日本，組織中華革命黨，繼續反袁。袁世凱派變節分子蔣士立攜50萬元巨款到東京，與駐日公使陸宗輿配合，設立招降辦事處，以資送回國、予以政治地位、予以優裕生活等條件引誘革命黨人叛變自首。在湖南支部支部長覃振的支持下，湖南青年黨員吳先梅決定刺殺蔣士立。他詭稱自首，進入蔣士立在赤坂的寓所，舉槍射擊。蔣受傷未死，招降辦事處也就此關門。

1915·11

刺刀下的民意投票

11.20 全國各省國民代表大會國體投票，在各地軍政長官親臨監督下全部結束。

上月8日，北京政府公佈《國民代表大會組織法》，規定組成國民代表大會表決國體問題後，各地依照執行。25日，全國各地開始選舉國民代表，從28日起陸續舉行國體投票。投票地點按規定設在將軍或巡按使公署内，將軍和巡按使是法定的投票監督人。會場内外布滿軍警，名爲保護，實爲威脅。票面祇印“君主立憲”4字，令投票人寫上“贊成”或“反對”字樣，再簽上自己的姓名。投票前每個代表發大洋500元，將軍或巡按使還要發表演説，痛詆共和，稱頌君主立憲。各省分别舉行集體投票後，將選票送至北京匯總，由參政院舉行總開票，統計票數。各省並推定參政院爲國民代表大會總代表。

中洋烟草大戰

本月 由簡照南創辦的南洋兄弟烟草公司和英美烟草公司之間爆發的中洋烟草競銷大戰日趨熾烈，其中尤以用種種優惠手段爭取遍佈各地的代銷商號爲至關重要。英美公司爲示懲戒，甚至不惜取消山東10餘家兼售南洋公司香烟的商號代銷其公司産品的資格。

《懲治盜匪法》

11.27 北京政府公布《懲治盜匪法》，共11條。其中規定凡犯以下各款者須處以死刑，“得用槍斃”：1. 意圖擾害公安而制造、收藏或攜帶烈性爆炸物；2. 聚衆搶奪公署的兵器彈藥、船艦、糧棧及其它軍需品，佔據都市、村寨及其它軍事用地；3. 綁架勒索。

謀殺鄭汝成

11.10 上海鎮守使鄭汝成在外白渡橋被刺身亡。

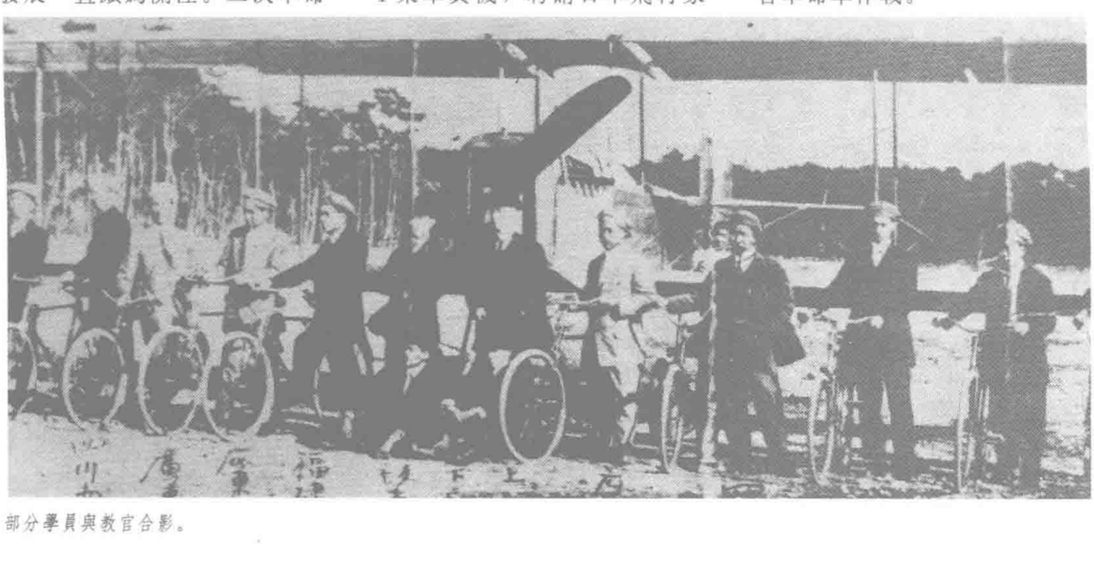
鄭汝成是袁世凱心腹大將。袁世凱爲穩住上海，特派鄭汝成任鎮守使，坐鎮東南。鄭汝成果然不負所望，極力扶助袁世凱復辟帝制，同時爲防備暴動，大肆捕殺革命黨人。革命黨人陳其美、楊虎等爲策劃在上海舉事，決定先除掉鄭汝成。本月8日，陳其美獲悉日本大正天皇將於10日舉行加冕典禮，屆時鄭汝成將參加駐滬日本總領事署召開的慶祝會。9日，陳其美召集會議，周密安排了狙擊鄭汝成的具體方案。

今日上午11時許，當鄭汝成的汽車行至英租界外白渡橋北墩時，潛伏的革命黨同時出擊，王明山扔出炸彈，王曉峰對準鄭汝成頭部連發10槍，鄭當場斃命。王明山、王曉峰被捕死難。

中華革命黨航空學校在日本正式開課

本月 在孫中山的積極籌劃、推動下，中華革命黨在日本滋賀縣近江八日市設立的飛行學校正式開學。

孫中山對現代飛行事業的發展一直頗爲關注。二次革命失敗流亡日本後，去年起即着手籌建航空學校，希望培訓飛行人材。在日本友人梅屋莊吉的大力資助下，飛行學校得以建成。學校共有1架雙翼機、1架單翼機，聘請日本飛行家坂本壽一、星野米藏等任飛行教官。經甄試錄取第一期47名青年學員，設飛行、機械2個班。1916年5月，飛行學校改編爲討袁飛機隊，在山東配合革命軍作戰。



部分學員與教官合影。

---

1 、農商部擬定減稅措施，以促使江蘇土布流出關東。

1 羅馬公教會傳教士雷鳴遠在天津創辦《益世報》。

1 山東龍口開埠。

3 法國公使訪問外交總長陸征祥，勸暫緩變更國體。

6 中俄訂立《呼倫貝爾條約》，中國承認呼倫貝爾的特殊地位及俄國在該地區的特殊利益。

7 《違警罰法》公佈。凡於公共場所賭博者，處5日以下拘留或5元以下罰金。

7 朱啟鈐、梁士詒等密電各省，日、英、俄3使的勸告為干涉内政，請速辦推戴事宜。

7 《著作權法》公佈。

7 英國公使朱爾典、俄國公使庫朋斯基聯訪梁士詒，打算貸款給中國，擴充兵工廠，以中國協助英、俄為條件。

10 廣東佛山革命黨起事。

11 蔡鍔秘密潛離北京。

11 外交部通告日、英、俄、法駐華公使，全國已有20個省區投票贊成君主立憲。

12 意大利勸告袁世凱暫緩變更國體。

12 北京政府在俄境伊爾庫次克及荷屬棉蘭地區設置領事。

15 愛國儲金到期還囘，中國銀行門前擁擠不堪。

16 外蒙致文都護使陳籙，拒絕冊封。

18 英、法、俄3國商討中國加入協約國問題。

18 日本内閣決定再次干涉袁世凱的帝制行動。

18 教育部提出的官吏不得兼充學校校長及限制兼任教員辦法獲準施行。

19 江朝宗任步軍統領。

19 臺北江瀨街廣場舉行競馬大會，為臺灣賽馬之始。

21 庫倫活佛派出交涉員常駐恰克圖。

22 外交部以外蒙拒受冊封向駐京俄國公使提出交涉，並派員前往庫倫與都護使會商。

23 公使團照會外交部，以推廣上海租界為退囘會審公廨的交換條件。

26 曹汝霖致電陸宗輿，探詢日本對華參戰意見。

28 庫倫俄國領事向都護使陳籙抗議中國軍隊進入蒙古剿匪。

△ 《中華醫學》雜誌創辦。

1915·12

1 吉長鐵路根據新約移交日本人管理。

1 教育部在京師創辦的模範通俗教育講演所籌備處成立。

3 西藏桑日附近發生里氏7級地震，死亡逾170人。

5 中華革命黨人策動“肇和”軍艦起義，炮擊上海制造局。

13 袁世凱令各省嚴防黨派謀亂。

14 袁世凱令參政院推薦君主立憲憲法起草人員。

14 雲南巡按使任可澄以個人名義致電袁世凱反對帝制。

15 日、英、俄、法、意5國公使提出第二次警告，聲明對改變國體持靜觀態度。

15 袁世凱冊封黎元洪為武義親王。

16 外交部就變更國體事照復日代辦小幡酉吉，稱此次改建帝國為全國國民一致之主張。

18 袁世凱特任馮國璋為參謀總長。

18 梁啓超自天津乘輪船抵達上海。

20 袁世凱尊稱徐世昌、趙爾巽、李經羲、張謇為“嵩山四友”。

21 袁世凱特任陸征祥為國務卿兼外交總長。

22 歷時2年的濮陽黃河決口修復工程竣工。

22 教育部試辦注音字母傳習所。

24 北京政府申令嚴禁鴉片。

24 北京環城鐵路竣工。

25 朱德在滇南蒙自誓師討袁。

27 參政院制定憲法程序。

29 袁世凱革唐繼堯、任可澄、蔡鍔等職。

29 唐繼堯致書孫中山，希望號召討袁。

30 馮國璋、龍濟光、陳宧、湯薌銘發電報，催請袁世凱登極。

△ 范旭東創辦的久大精鹽公司正式投產。

△ 清華大學師生自辦的學術刊物《清華學報》創刊。

△ 全國基督教育會改名為中國基督教教育會，公舉賈腓力為正式總幹事。

△ 李國欽所辦的湖南裕厚采鎢公司向美國出口鎢沙，首開中國鎢礦出口之例。



袁世凱當上皇帝

12.12 袁世凱通電全國，正式宣佈接受帝位，改國號爲“中華帝國”。

袁世凱事先已與清室達成協議，用優待條件換取清室聲明擁護他當皇帝。昨日上午，參政院舉行“團體投票”總開票，各省代表1993人全票通過君主立憲，並一致上推戴書：“恭戴今大總統袁世凱爲中華帝國皇帝，並以國家最上完全主權奉之於皇帝，承天建極，傳之萬世。”袁世凱假意推辭，參政院竭力推戴，袁世凱“衹好俯就民意”。

13日，袁世凱在中南海居仁堂接受文武百官朝賀，下令把總統府改名新華宮，決定從明年起，廢除民國年號，改爲“洪憲元年”。並特設“帝制大典籌備處”，趕制御座、龍袍、玉璽、金印等。爲籌辦明年元旦的登基大典，所費竟達2000萬元。

黃遠庸死於非命

12.27 著名新聞記者黃遠庸在美國舊金山都坂街被刺身亡，年僅32歲。

黃遠庸是民初知名記者。他著文評論時政，大膽潑辣，尤其不囿於黨派之見，敢於直言不諱地批評各黨各派，得罪了各方政治勢力，不能見容於國內，遂遠赴重洋，避居美國。不料仍突遭橫禍，暴死异鄉，成爲民國第一位因文字而罹難的新聞記者。

新女官制

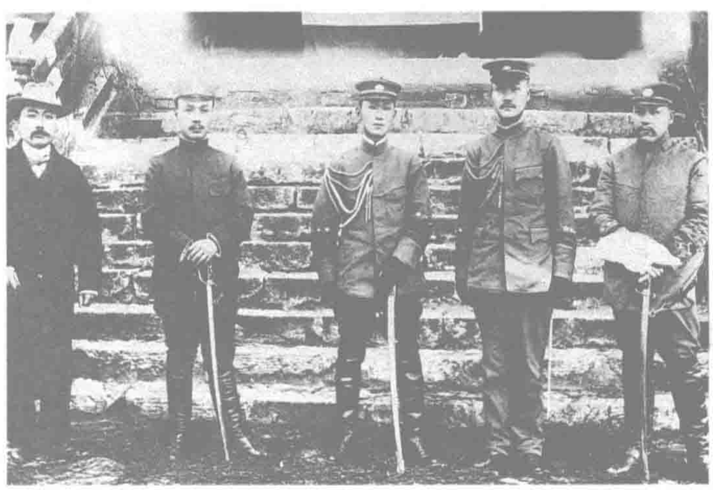
12.22 袁世凱稱帝後，忽發思古之幽情，下令從周禮天官成法，革除太監，改用女官。他親自制訂嚴格詳細的招選女官章程：身家清白、品誼純正；年齡在14歲以上25歲以下；略具姿色，體質健全，無暗疾；未出室及未受聘之閨女，或未生育的孀婦，無烟、酒、賭博等嗜好。

蔡鍔秘密出京·雲南通電獨立·護國戰爭爆發

12.25 唐繼堯、任可澄、蔡鍔、李烈鈞等聯名通電全國，宣布雲南獨立，組成護國軍起兵討伐袁世凱。

上月初，與梁啓超等因秘密商討反袁而受到嚴密監視的蔡鍔，以治病爲名離開北京赴天津，然後輾轉日本、上海、香港、河內等地，於本月19日抵達昆明，聯合雲南革命黨人策動反袁起義。22日，雲南將軍唐繼堯召集緊急會議，商討起義步驟，決定組織護國軍，由蔡鍔出任總司令，唐繼堯任都督。23日，按會議議定步驟，以唐繼堯、任可澄的名義向袁世凱發出電報，要求取消帝制，誅除帝制禍首，並限24小時内答復。

因袁世凱方面未有答復，雲南革命黨人决定於本日正式起事。蔡鍔出兵四川，李烈鈞進軍兩廣，唐繼堯坐鎮雲南，護國戰爭正式爆發。



蔡鍔（中）與護國軍首領合影。

1916·1

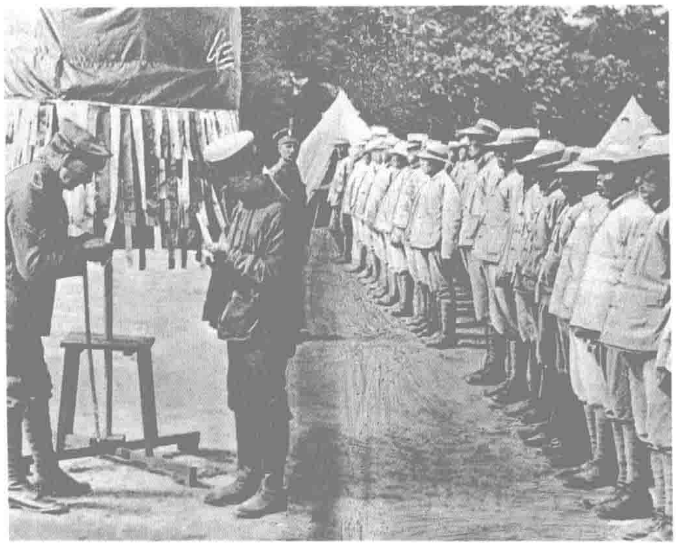
西南大討袁

1.1 雲南都督唐繼堯發佈討袁檄文，歷數袁世凱19大罪狀，號召國民“翊衛共和，誓除國賊”。

唐繼堯誓言維護《中華民國約法》，鏟除賣國賊。並要求召開國會，選舉新的國家元首；廢除未經國會通過的一切法令；實行民主政治原則，尊重地方議會，促進國家統一；實行民選都督，實行聯省自治。隨後貴州響應，宣佈獨立。



宣布獨立的貴州都督劉顯世。



本月 一名法國陸軍上校在天津籌辦惠民公司，招聘華工出洋參加一次世界大戰，圖為歐洲戰場上的華工隊。

《民國日報》創刊

1.22 《民國日報》在上海創刊。該報以討袁爲主旨，是中華革命黨在國內的主要言論陣地。

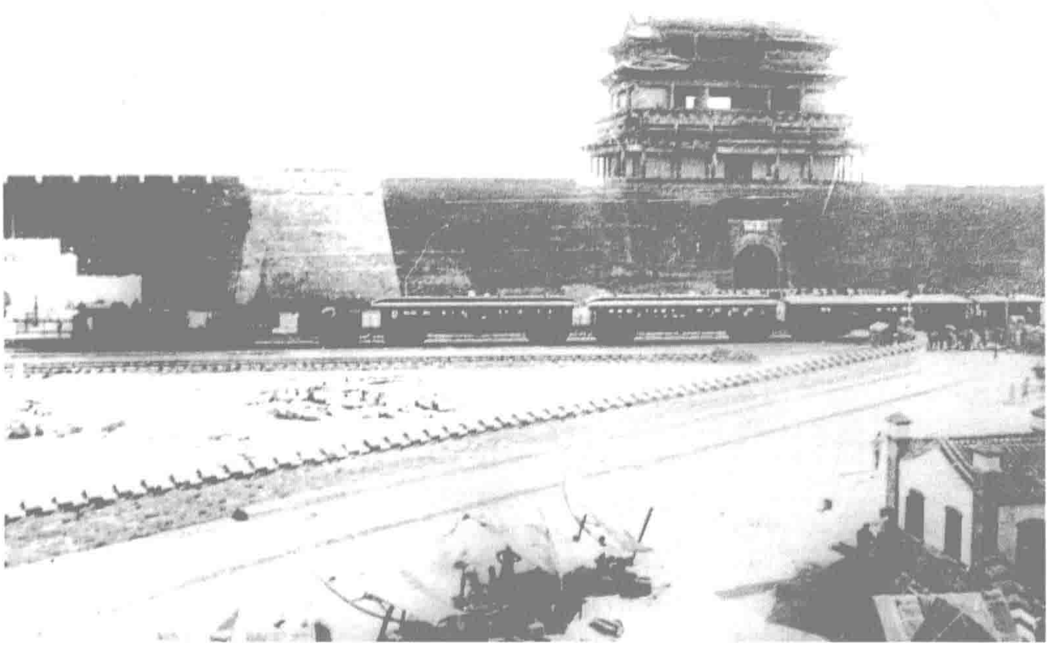
《民國日報》的創始人是中華革命黨總務部長陳其美，主編爲葉楚傖、邵力子。該報後來成爲國民黨中央機關報。

朱執信惠州舉事

1.6 朱執信在廣東惠州發動討袁起義。

中華革命黨廣東負責人朱執信經積極籌劃，本日，在惠州、淡水、白芒花等地發動起義，佔領了平山。之後他們與龍濟光的部隊苦戰了數日，終因力量懸殊而敗退。

1.1 北京環城鐵路修成後，於今日通車。圖為民初京城德勝門下的城內列車。



1 袁世凱改總統府為“新華宮”。

3 袁世凱下令對外仍稱民國，對内則書“洪憲”。

4 岑春煊抵達上海，與梁啓超秘密會晤。

5 馮國璋、張勛、王占元、李純等通電討伐唐繼堯。

5 袁世凱頒佈討伐令，對雲南護國軍正式用兵。

8 上海交通銀行總經理張紹蓮遇刺不治。

10 參政院奏請袁世凱速正大位。

13 呼和浩特首份報紙《一報》之主編王定圻因反袁復辟和抨擊時政，為當局捕殺。

14 湖北宜昌神龕山石洞發現石龍，袁世凱命令妥為保護，宣傳為祥瑞。

15 日本宣佈不接待袁世凱政府賀禮贈勛特使周自齊。

15 唐繼堯致書梁啓超，請策劃外交及今後建國問題。

15 中華學術研究會《民鐸》雜誌創刊。

17 綏遠土匪隊伍越過包頭，向晉北方犧進發。

19 京師警察廳督察長袁英謀刺袁世凱，遭張作霖告密，被捕入獄。

19 日本内閣要求中國延緩帝制，否則將干涉。

20 護國軍佔領四川敘州。

20 北京教育會呈請教育部明令在將來制定憲法時將義務教育列入憲法。

21 外交部通告各國駐華公使，袁世凱暫緩登基。

21 美國公使芮恩施致電美國政府，主張立即承認中國帝制政府。

24 江西廬山森林局改組為官商合辦的林業股份有限公司。

25 黑龍江索倫山因游獵放火釀成火災，火勢蔓延500餘里，3晝夜始滅。

27 貴州護軍使劉顯世宣告貴州獨立。

28 護國軍佔領四川永寧。

28 京師設立高等警察學校。

28 廣東惠州反袁軍被擊退，袁世凱加封龍濟光郡王銜。

△ 北京匯文大學、通州華北協和大學、北京華北女子協和大學等合併成為燕京大學。美國傳教士司徒雷登任校長。

1916·2

2 農商部設地質調查局。

3 貴州護國軍兵分3路攻入湖南西部，王文華部佔領晃縣。

3 《春聲》雜誌在上海創刊。

5 國民黨黨務部長居正秘密前往山東策劃討袁行動。

6 護國軍佔領瀘州。

7 廣州革命黨人朱執信率眾襲擊番禺縣屬石湖村兵工廠。

8 袁世凱特任龍覲光為臨武將軍、雲南查辦使。

9 詹天佑編纂《京張鐵路工程紀略》一書。

10 四川將軍陳宧派秘書胡鄂公赴湖南、江蘇，聯絡湯薌銘、馮國璋，謀劃反袁。

10 朱慶瀾批準中東鐵路公司派員帶兵分別赴黑龍江省各處林場勘界繪圖。

12 北京政府開辟奉天錦縣為商埠。

13 袁世凱派蔣雁行到南京協辦軍務，監視馮國璋。

14 孫中山派馮自由赴南洋澳洲籌募討袁軍餉。

16 哈爾濱“振興和記”機器鐵工廠發生火災，焚毀房屋200多間。

18 武昌中華革命黨人蔡濟民等聯絡當地軍隊起義，不久失敗。

18 日本向俄國提議將中東鐵路哈長段讓給日本，日本願供給俄國武器。

19 駐英公使施肇基與比利時電車鐵路合股公司訂立隴海鐵路借款合同，借款1000萬法郎。

19 陝西土匪攻陷延川。

20 孫中山向日本借款70萬元，作為討袁經費。

21 中日進行關於吉長鐵路的交涉。

22 孫中山委任陳其美為江、浙、皖、贛4省總司令，以便調度討袁軍。

23 北京政府裁撤海軍總司令一職，各艦隊司令歸海軍部直接管轄。

23 蔡鍔抵四川納溪督戰。

25 陸征祥將變更國體照會底稿分別交給駐外各使密存，待袁世凱稱帝時再確定並照會駐在國政府。

26 汪濟丹出任國立武昌商業專門學校校長。

27 袁世凱下令各省平治道路。



2·1 川軍第二師師長劉存厚在納溪宣佈獨立，稱護國軍四川總司令，宣佈討袁，並即派軍隊會同雲南護國軍進攻瀘州。圖為護國軍在長江上游搭設的營帳。

公開討伐孔夫子

2·15 易白沙在《青年雜誌》發表《孔子平議》，公開筆伐孔夫子。

文章歷數自漢代以來的歷代統治者獨尊儒學、罷黜百家、摧沮學術進化之罪過，指出，歷代帝王尊孔“典禮愈隆，表揚愈烈，國家之風俗、人心、學問，愈見退落”。易白沙認爲歷代統治者把孔子捧爲“百世之傀儡”，袛不過是因爲“孔子尊君權，漫無限制，易演成獨夫專制之弊”，“孔子但重作官，不重謀食，易入民賊牢籠”。

文章提出“真理以辯論爲明，學術由競爭而進”的觀點，在當時思想界影響較大。

帝制被迫緩辦

2·23 雲南起義後，日本改變初衷，掉轉槍口倒袁。19日，日內閣通過一項決議，要求袁世凱不得忽視“南方”動亂而實行帝制。21日，日政府表示，袁若不延緩帝制，日本將出兵中國，並承認南軍爲交戰團體。

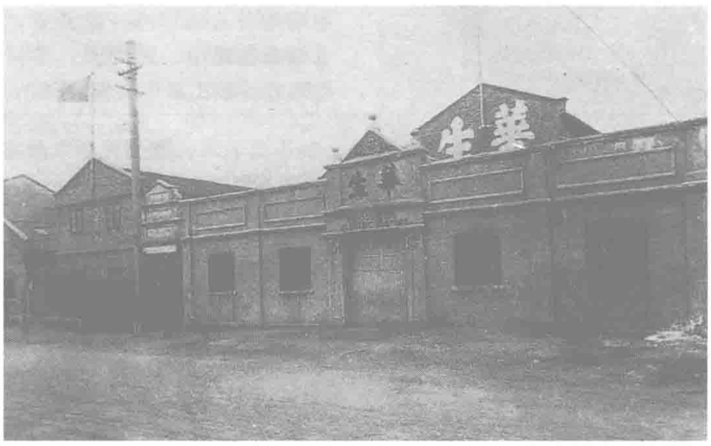
袁世凱腹背受敵，懾於威脅，被迫於本日下令緩辦帝制，並且撤銷了大典籌備處。

上海建成首家民族資本電器廠

本月 上海建成首家民族資本電器制造廠。

該廠的創始人爲楊濟川、葉友才和袁宗耀，廠址在上海四川路橫濱橋，主要生産電流限制表，取“中華民族更生”之意，廠名定爲“華生電器制造廠”。

接着的幾年，華生廠的經營規模不斷擴大，1924年開始成批生産以“華生”爲商標的電風扇，蜚聲海内外，結束了美商經銷的“奇异”牌風扇獨佔中國市場的歷史。



華生電器製造廠舊觀。

長沙暴動失敗·革命黨人喋血

2·20 湖南革命黨人在長沙起事。楊王鵬、廖湘芸等數十人，身懷炸彈，冲向督軍署及其鄰近的軍械所、警察廳、高等審判廳等。不料，楊王鵬等剛抵轅門，因原先策反的軍隊負約，反過來幫助湖南軍務督理兼巡按使湯薌銘。這場暴動因此慘敗，楊王鵬等27人遭殺害，遭株連而不知姓名者達40餘人。

楊王鵬是湖南湘鄉人，早年參加湖南陸軍，後投武昌新軍，曾任振武學社社長。1914年加入中華革命黨，回湘組織護國軍討袁。

洪憲垮臺

3.22　袁世凱宣佈撤銷帝制，次日，頒令廢止“洪憲”年號，仍以本年爲民國五年。

在舉國討袁的形勢下，廣西宣告獨立，北洋軍閥内部也分崩離析，徐世昌告老“退休”，段祺瑞冷眼旁觀，馮國璋則聯合北洋軍閥中的4省將軍，密電袁世凱“取消帝制，以安人心”。日本公使公開表示承認西南護國軍爲交戰團體，日、英、俄等5國又提出口頭警告。財政也瀕於破産。

在這四面楚歌聲中，袁世凱感到若不撤銷帝制，便無出路，於是，他召集徐世昌、段祺瑞、黎元洪等召開緊急會議，決定撤銷帝制，並致電護國軍要求停戰議和。

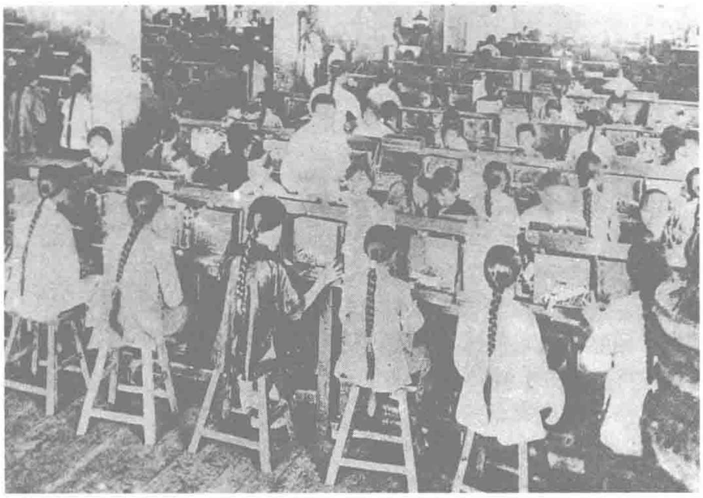


因帝制而焦頭爛額的袁世凱。

日本決定倒袁

3.7　日本内閣會議通過干預“洪憲”帝制的方針，並作出兩項決議：準備等待適當的時機，承認南軍爲交戰團體；默許並接濟資金予有志於反袁活動的中國人。

第一項決議因得不到英國的響應，以及時機尚未成熟而未能兑現；而與中國各派反袁勢力達成借款協議談成者有大倉喜八郎、竹内淮彦和久原房之助等財閥。



上海南洋兄弟烟草公司早期之包烟車間。

“南洋兄弟”進軍上海灘

3.20　南洋兄弟烟草公司在上海設立新廠，擴大生産，加强對内地的銷售。

南洋兄弟烟草公司經1911年改良制作後，盈利直綫上昇，公司發展迅速。去年報農商部立案，公司資本增至100萬元。在抵制日貨風潮中，上海國貨維持會對南洋公司的産品極表支持，許多紙烟店亦紛紛要求擔任南洋烟草的代理商。公司負責人簡照南、簡玉階兄弟見此情況，遂決定在上海設廠，擴大生産。

因上海是全國工商集散地，所以南洋烟草産品得以迅速進入内地市場。據北方和内地的消費者反映，該公司産品味勝英美烟，一時供不應求，以至要從香港調貨入滬。此後，南洋公司繼續擴大在上海的生産，日産量達卷烟60箱。

陸榮廷柳州起事·廣西獨立

3.15　陸榮廷在柳州宣布廣西獨立，並以都督名義通電反袁，號召“各省文武忠勇志士，協心戮力，誅彼獨夫，載宣國威”。同時，聯絡滇軍李烈鈞部，進攻百色，將龍濟光所部粵軍全部繳械。

廣西獨立，醖釀頗早。還在籌安會成立之時，廣西督軍陸榮廷就與蔡鍔有所計議。此後，陸榮廷又先後接受革命黨人林虎及老上級岑春煊的勸告，贊成反對帝制。護國戰爭爆發後，他積極部署獨立的各項準備工作。2月初，袁世凱電請陸榮廷協助龍濟光假道廣西進攻雲南。本月7日，袁世凱因擔心陸榮廷不穩，任陳炳焜護督理廣西軍務，特派陸榮廷爲貴州宣撫使，進兵貴州。13日，陸榮廷與梁啓超及廣西將領聯名通電勸袁辭職，並旋即宣佈獨立。



廣西第一師師長陳炳焜宣佈獨立。

1916·3

1　中日《吉長鐵路條約》簽字。

1　日本駐上海武官青木中將會晤梁啟超，商議討袁事宜。

2　袁世凱公佈外交官領事官官制。

3　日本11艘軍艦抵青島。

6　中華鐵血團團員溫生等30餘人在廣州黃埔海面襲擊“肇和”軍艦，失敗。

8　司法部規定寬待女犯。

12　《傳染病防治條例》公布。

15　全國專門以上學校成績展覽會在京舉行。

17　袁世凱召見梁士詒，商討撤銷帝制。

17　龍覲光通電辭去雲南查辦使，贊助共和。

18　農商部設權度處。

20　馮國璋、李純、張勛、靳雲鵬、朱瑞5將軍聯名密電，要求袁世凱取消帝制。

21　康有為書勸袁世凱退位，稱“早讓權位”為上策。

22　山東肥城發生抗稅抗賦農民暴動。

23　徐世昌、段祺瑞、黎元洪致電陸榮廷、唐繼堯、梁啟超、蔡鍔等人，請求先取消獨立，派代表到京，共圖善後。

25　袁世凱下令朱啟鈐將皇帝推戴書退還參政院。

26　護國軍提出停戰條件，要求袁世凱即日退位。

26　陝西匪隊繼續蔓延，又攻佔了白水等地。

26　香港尖沙嘴火車站大鐘樓正式啟用，成為此後半個世紀內香港城市的象征。

27　袁世凱命令繼續實行民國所有現行各法令。

28　廣東欽州、廉州駐軍宣佈獨立討袁。

29　中俄簽訂哈爾濱璦琿鐵路借款合同，總額50萬盧布。

29　蔡元培在巴黎發起法華教育會。

29　袁世凱在總統府焚毀關於帝制的公文840餘件。

30　粵軍團長莫擎宇在潮汕宣佈獨立。

31　蔡鍔、陳宧商定川省停戰。

△　中國衛生教育聯合會成立，胡恆德任會長。

△　廣州嶺南通訊社開始發稿。

1　北京拱衛軍第一軍嘩變。

2　代行立法院撤銷國民總代表名義及其決定的君主國體案。

2　馮玉祥與蔡鍔共謀推倒袁世凱，擁護馮國璋。

5　駐粵海軍軍艦“寶壁”、“江大”和“江固”號投向護國軍。

6　精武體操會遷新會址，改名為精武體育會。

8　中華革命黨人王清澄在四川漳川（三臺）起義，稱四川護國討袁軍司令。

11　華僑聯合會致電袁世凱，請其退位。

11　北京政府向美國波士頓利希格金生公司借美金 2000 萬元。

11　駐日公使陸宗輿商請日本外相石井援助袁世凱。

12　童保暄宣佈浙江獨立，並召集省城各界代表會議，推舉原浙江巡按使屈映光為都督。

14　蔣介石率領革命黨人佔領江陰，並發表《江陰獨立宣言》。

17　馮國璋、張勛宣佈調停時局辦法 8 條。

18　唐繼堯、劉顯世、陸榮廷等宣佈袁世凱已喪失總統資格，應由副總統黎元洪繼任。

18　教育部下令南洋總領事、領事依照規約每年選送 2 名華僑學生入清華學校。

19　龍濟光與陸榮廷達成協議，決定北伐。

20　外交部和荷蘭訂立《公斷條約》。

21　袁世凱公佈政府組織令，下令恢復責任內閣制。

23　國務卿徐世昌辭職，袁世凱特任段祺瑞為國務卿兼陸軍總長，同時任命各部總長。

24　龍濟光槍斃袁世凱的禁烟督辦蔡乃煌，表示其獨立誠意。

25　河南革命黨人在寶豐宣佈獨立。

27　江西革命軍佔領上饒，宣佈獨立。

28　梁啓超致電獨立各省，主張迅速成立軍務院。

△　河南 106 縣、劉基炎等 1284 人致電要求袁世凱退位。

△　反映鴉片危害的電影故事片《黑籍冤魂》在上海首映。

△　林傳甲發起組織蒙古教育研究會。

龍濟光被迫獨立·海珠慘變

4.6　廣東將軍龍濟光被迫宣佈獨立，但他的態度極不明朗。

上月底，廣東潮州、汕頭、欽州、廉州宣佈獨立，滇、黔、桂等省及同盟會致電龍濟光，促其宣佈獨立，擁護共和。爲勢所逼，龍濟光向各界宣佈準備獨立，暗中卻請調北洋軍南下。廣東軍民聞訊大爲激憤。4 日，“江大”、“江固”、“寶壁”等軍艦投向民軍，民軍司令徐勤派攻城司令魏邦平抵虎門準備攻廣州。危急之際，龍濟光再電袁世凱，袁復電指示他“獨立，擁護中央”。龍濟光遂於本日宣佈廣東獨立，但未表態反袁反帝制。

廣東軍民各界對龍的態度極爲不滿，引致民軍與龍濟光部冲突又起。爲解决紛爭，龍濟光於 8 日以廣東各界代表名義，召集海珠會議。

12 日，民軍司令徐勤、陸榮廷的代表湯睿、龍濟光部將顏啓漢、賀文彪、警察廳廳長王廣齡等舉行聯席會議，討論民軍與龍濟光部合作問題。會上，賀文彪等人强迫民軍代表取消護國軍名義，編入警衛軍。雙方因此爭執，顏啓漢率衛隊突然對徐勤等開槍。湯睿、王廣齡躲避不及當場斃命，徐勤跳窗逃脱。

肅親王善耆組建“勤王軍”

本月　前清肅親王善耆組建“勤王軍”，準備發動武裝叛亂，組建“滿蒙王國”。

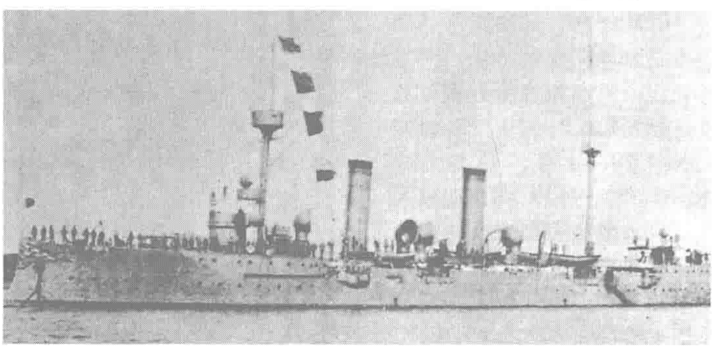
袁世凱執政後，雖采取“擬起用滿族人才”、承認優待條件等手段籠絡遜清王族親貴，但王公貴族中的部分人並不接受袁世凱懷柔，他們念念不忘恢復大清祖業。善耆以他在滿蒙的領地爲擔保，向日本大財閥大倉喜八郎借款 100 萬日元，作爲活動經費。他組織了“勤王軍”，並進行軍事訓練，伺機待舉。

東海沉艦：北洋海軍大事故

4.20　溫州外海面，北洋海軍 1 艘護航艦撞沉了 1 艘運兵船，釀成重大事故。

廣東獨立後，袁世凱令海軍總長劉冠雄率北洋軍由海路南下平定“内亂”。15 日，海軍部扣留招商局“新裕”、“新唐”、“新銘”、“愛仁” 4 艘輪船，運載第十二師一部南下。“海容”、“海圻”號護航。

本日，艦隊駛至溫州外海面，遇上大霧。“新裕”輪被“海容”號軍艦撞沉，船上 700 多名官兵及船員 20 餘人被溺斃，軍餉 10 萬元沉入海中。其餘各艦 23 日抵達福建。



“肇事者”——“海容”號。



盛宣懷病逝

4.27　大官僚資本家盛宣懷病逝，終年 72 歲。

盛宣懷是江蘇武進人。1870 年成爲李鴻章部屬，曾任招商局督辦、中國電報局總辦、上海機器織布局督辦等。1896 年起，接辦漢陽鐵廠、大冶鐵礦，經辦蘆漢鐵路、萍鄉煤礦，曾參與策劃東南互保。他力主借款築路，引發民衆保路風潮。民國成立後被通緝，潛往日本。1912 年回國，任漢冶萍公司董事長。

東北反“清丈”浪潮

本月　黑龍江、吉林、奉天 3 省反“清丈地畝”運動如火如荼。

海龍縣鄉民 3000 餘人將縣署團團圍住，要求停止清丈。西安縣鄉民 2000 餘人齊赴縣署，提出剔除清丈小費、減輕苛捐雜税等 4 項要求。東豐縣鄉民數千人，散發傳單，揭露軍閥政府和官吏“借端苛斂”，並相約 5 月 13 日入城奪回已丈的土地清册，要求緩丈。綏中縣鬥爭尤烈，抗丈群衆千餘人，奪取保衛團槍械，圍攻縣城，要求驅逐知縣，實行自治。

至 5 月間，反“清丈地畝”鬥爭遍及東北各縣，東三省當局被迫中止“清丈”。



梁啟超（左）與岑春煊在肇慶合影。

護國軍軍務院成立

5.8 雲南、貴州、廣東、廣西護國軍在廣東肇慶成立軍務院。

近月，各省紛紛獨立並組織護國軍，爲統一行動，護國軍軍政府決定成立軍務院，作爲各省護國軍統一指揮機構。軍務院以唐繼堯爲撫軍長，岑春煊爲副撫軍長代理撫軍長，梁啓超爲政務委員長，陸榮廷、蔡鍔、李烈鈞、龍濟光、劉顯世、陳炳焜等爲撫軍。軍務院不承認袁世凱爲總統，尊黎元洪爲大總統。

在此之前，兩廣護國軍在肇慶成立了護國軍都司令部，岑春煊爲都司令，梁啓超爲都參謀。

通脹壓力劇增·銀行奉命停兑

5.12 北京政府國務卿段祺瑞下令，中國、交通2銀行紙幣及應付款項停止兑現付現，市面隨即大亂。

袁世凱執政後，通過中國銀行、交通銀行發行大量公債、紙幣，以維持財政和軍費開支。至本年，中國銀行負債已高達1.2億元，而其本金僅600萬元。交通銀行墊支給政府的金額亦達3000多萬。

5月，雲南護國軍政府宣佈不承認袁政府的公債、紙幣後，引起了社會上的擠兑風潮。民衆紛紛到中、交2行用紙幣、兑換券兑換現洋，中、交2行面臨倒閉危機。北京政府袛好强令停止兑現。

此令一出，米價大漲，金鋪歇業，2行紙幣狂貶。

淄川洪山煤礦全面恢復生產

本月 山東淄川煤礦（過去叫洪山煤礦）全面恢復到原來的生產狀態。

淄川煤礦是山東較大的煤礦，煤田面積有16平方公里，估計煤藏量約有7000萬噸，共有煤層12層。1914年10月，青島戰爭結束後，該礦移交日軍管理。由於德國人撤走時，把閥門、缸蓋、絞車、發電機等都帶走了，所以，經過數月的整頓工作，煤礦的面貌纔開始有了改觀。該礦擁有4000名職工，年產量可達50萬噸。

陳其美遇刺

5.18 前滬軍都督陳其美在上海被刺身亡，年僅38歲。

陳其美是上海討袁軍總司令，去年曾策動“肇和”號軍艦起義，深爲袁世凱忌恨。護國軍發兵後，他在江浙圖謀起事，但財力不足。馮國璋得悉後，趁機收買張宗昌部下許國霖等，僞稱有一鴻豐煤礦公司，擬贊助革命軍經費。本日下午，許國霖等赴約，佯稱與陳其美簽訂合同。兩名歹徒自外突然闖人，用手槍向陳射擊，命中頭部。陳其美倒地身亡。



廣州灣的娼妓豬和垃圾規定

5.20 法國殖民統治者公佈了《廣州灣市政警政管理條例》。

《條例》有92條，其中對娼妓的規定是：年滿十八歲之婦女或女子，其欲照常操妓業者，名曰公妓。公妓分兩種，第一種是位於各散館者，第二種是居於特殊旅館者。娼妓每人每月繳税2元越南幣。法當局袛管收納“妓館税”、“妓女税”，對開設妓館不予干涉。

《條例》中還規定：誰的豬上了街，主人便要罰款；門口有垃圾，戶主更是免不了罰金。

1 屈映光捕殺中華革命軍浙江司令官夏爾璵。

2 奉天將軍張作霖通電主張袁世凱留任。

4 居正在山東濰縣、周村等地舉兵討袁。

5 冀中數十萬民衆進行武裝抗租抗捐，包圍前來鎮壓的軍隊，搗毁清丈事務所。

6 袁世凱致電陳宧，表示願意退位。

6 湖南新化錫礦山工人罷工，並奪取新華昌公司礦警槍支，宣佈工廠獨立。

6 濟南革命黨人在日本人的幫助下，攻擊將軍府。

8 中華革命軍東北軍佔領山東安邱。

9 袁世凱改政事堂為國務院。

9 孫中山在上海發表第二次討袁宣言。

9 陝西鎮守使陳樹藩宣布獨立，自稱陝西護國軍總司令。

11 護國軍軍務院佈告，待國務院依法成立時，軍務院即撤銷。

14 天津惠民公司經理梁汝成與法國軍部代表簽訂招募華工赴歐洲參加世界大戰合同。

18 17省代表在南京開會討論袁世凱去留問題，22日，會議無果而散。

18 護國軍軍務院宣言擁護黎元洪為大總統。

21 《北滿若干地區禁賣酒精協定》簽訂，規定中俄邊境50俄里內禁止酒精、酒精飲料的生產與運銷。

22 四川將軍陳宧宣佈獨立，改稱都督，宣稱與袁世凱斷絕個人關系。

23 居正所部佔領濰縣，張樹元部退走。

24 北京政府申令緩辦清丈清賦。

24 孫中山組建的“討袁飛機隊”成立。

25 張勛、倪嗣冲通電擁護袁世凱。

28 蒙古匪徒巴布扎布公布討袁檄文，自稱擁戴“大清”，改元“宣統”。

29 湯薌銘以中華民國湖南都督名義宣告獨立，與袁世凱脱離關系。

29 袁世凱公佈帝制議案始末。

1916·6

1 北京政府令中國銀行、交通銀行繼續使用紙幣。

1 革命黨人楊子元在奉天西安宣佈獨立。

2 革命黨人、前紹興都督王金發在浙江進行反袁活動，本日被袁軍逮捕殺害。

7 陝西都督陳樹藩宣佈取消獨立。

8 南京 17 省代表會議解散。

8 四川陳宧取消獨立。

8 被袁世凱幽禁的章炳麟獲釋。

9 廣東龍濟光取消獨立。

9 張勛邀請曾參加南京會議的直、豫、晉、皖、奉、吉、黑 7 省代表在徐州召開會議。

11 倪嗣冲在安徽捕殺革命黨人趙政等 12 人。

14 蔡鍔電請黎元洪恢復《臨時約法》，召集舊國會，改組正式內閣，懲辦帝制餘孽。

15 留日學生創辦《民鐸》雜誌。

16 黎元洪頒佈停戰命令。

17 黎元洪復電孫中山詢問對國事意見，並請派代表晉京共議國事。

19 滇粵兩軍在韶關發生武裝衝突。

20 段芝貴被免去督理奉天軍務兼署巡按使職。

20 張勛通電，反對懲辦帝制禍首。

22 段祺瑞通電反對恢復《臨時約法》。

22 華法教育會在巴黎成立，蔡元培、歐樂為會長，汪精衛、穆岱為副會長。

23 孫中山函勸段祺瑞恢復約法，尊重國會。

25 駐滬海軍總司令李鼎新集各巨艦在吳淞口外，宣布獨立，要求恢復《臨時約法》及民國國會。

26 孫中山電請黎元洪罷斥龍濟光。

29 黎元洪撤銷參政院及肅政廳，申令民國三年 5 月 1 日後各項條約、法令繼續有效。

29 徐世昌在彰德舉行的各省代表會議上，提議復辟清室。

30 章宗祥任駐日公使。

△ 安徽連日大雨，沿淮 17 縣遭受嚴重澇災。

△ 教育部通電各省維持教育經費，勿將經費挪用於軍事。



為袁世凱送葬的隊列。

袁世凱氣急暴亡

6.6 中華民國大總統袁世凱死於北京，年 58 歲。

雲南護國戰爭爆發後，西南各省及兩廣紛紛獨立。上月 9 日，陝南鎮守使陳樹藩宣布獨立，並率兵進據西安，驅逐陝西將軍陸建章，自稱都督，這是北洋系統的將領首次公開倒戈。20 日和 29 日，袁世凱的心腹陳宧、湯薌銘，先後宣布四川、湖南獨立。袁衆叛親離，深感絶望，一病不起。本日，袁世凱在全國反袁呼聲中死去。臨終前，袁召徐世昌、段祺瑞、王士珍、張鎮芳人府，口述遺囑，表示遵照約法，由副總統黎元洪繼任總統。

袁世凱是河南項城人。早年屢試不第，1881 年投入淮軍。1895 年開始受命編練新軍。百日維新時，他出賣維新派，博得慈禧太后信任，從此掌握北洋新軍，成爲北洋軍閥首領。



黎元洪在就任民國大總統儀式上。

恢復《臨時約法》

6.29 北京政府聲明恢復 1912 年所定的《臨時約法》，並宣佈重開國會。

7 日，黎元洪就任大總統時，並沒有明確宣布恢復《臨時約法》。10 日，護國軍軍務院正、副撫軍長唐繼堯、岑春煊致電黎元洪，要求恢復《臨時約法》。在各方壓力下，黎元洪於本日發佈申令稱："憲法未定之前，仍遵用元年 3 月 11 日公佈之《臨時約法》。"同時，黎元洪還頒布了"續行召集國會，定於本年 8 月 1 日起繼續開會"的命令。

南北首領對話

6.9 中華革命黨總理孫中山在上海發表宣言，要求恢復《臨時約法》。

孫中山從日本返抵上海後，積極聯合各方討袁力量，並發布討袁宣言。袁世凱死後，孫中山致電新任大總統黎元洪，稱目前的"求治之道"，"規復約法，尊重民意機關，則唯一無二之方"，力勸黎元洪恢復《臨時約法》。

11 日，黎元洪復電孫中山，請他大力相助，共濟艱難，但對孫中山提出恢復《臨時約法》的意見避而不答。

段祺瑞當上總理

6.29 大總統黎元洪任命段祺瑞爲國務總理。

袁世凱廢除《臨時約法》後，國務院被廢弃，國務總理改爲國務卿。袁世凱取消帝制時，任命段祺瑞爲國務卿兼陸軍總長。但段祺瑞對袁世凱牢牢控制兵權不滿，上任後表面敷衍，暗中拆臺。袁死後，他輕易承繼了北洋派實權，又博取了"恢復"共和的美名。本日，《臨時約法》恢復，黎元洪依法任命段祺瑞爲總理。

北洋實力派爭權·軍閥割據時代開始

7.6 大總統黎元洪重新任命各省軍政長官，全國開始形成軍閥割據的局面。

黎元洪在北洋派控制的省份，基本沿用原班人馬；在西南各省，則選用護國軍領袖和地方軍閥：奉天督軍兼省長張作霖，吉林督軍孟恩遠、省長郭宗熙，黑龍江督軍兼省長畢桂芳，山東督軍張懷芝、省長孫發緒，河南督軍趙倜、省長田文烈，山西督軍閻錫山、省長沈銘昌，江蘇督軍馮國璋、省長齊耀琳，安徽督軍張勛、省長倪嗣冲，江西督軍李純、省長戚揚，福建督軍李厚基、省長胡瑞霖，浙江督軍兼省長呂公望，湖北督軍王占元、省長范守佑，四川督軍兼省長蔡鍔，陝西督軍兼省長陳樹藩，廣東督軍陸榮廷、省長朱慶瀾，廣西督軍兼省長陳炳焜，雲南督軍唐繼堯、省長任可澄，貴州督軍劉顯世、省長戴戡，直隸督軍兼省長朱家寶，新疆督軍兼省長楊增新，甘肅督軍兼省長張廣建。



北洋皖系首領段祺瑞。



滇系主腦唐繼堯。



兩廣霸主陸榮廷。

首批華工離津 赴法參加歐戰

7.12 1698名華工從天津大沽口乘船出發，開赴法國參加正在歐洲大陸進行的第一次世界大戰。

這是惠民公司本年初以來招收的首批赴法華工。到1917年12月爲止，赴法華工共25批，3萬多人。英國也援引其例，在威海衛、青島等地設立招工局，招收華工赴英。至第一次世界大戰結束，赴歐華工達20萬人，其中15萬人在法國境內。他們主要從事搬運物資、搶運傷員、修築工事、挖掘戰壕等各種苦力和各種備戰工業。此外，俄國也在中國長春、哈爾濱等地設立專門機構，大量招募華工運入俄國。

通而不緝 帝制分子安然離京

7.14 北京政府發布懲辦令，下令捉拿、嚴懲帝制禍首共8人。懲辦令稱："自變更國體之議起，全國擾攘，幾陷淪亡，始禍諸人，實尸其咎，楊度、孫毓筠、顧鰲、梁士詒、夏壽田、朱啓鈐、周自齊、薛大可均着拿交法庭，嚴行懲辦，爲後世戒。其餘一律寬免。"

早在雲南護國軍起事之時，就曾電請袁世凱殺楊度等13人以謝天下。上月黎元洪就任大總統後，軍務院撫軍長唐繼堯再提此議。但在此懲辦令發出前，北京政府已通知有關人員，楊度等人在皖系軍閥庇護下先後安然離開北京。此令成爲通而不緝的一紙空文。

南方"討龍"戰爭

7.3 護國軍兵分3路進攻廣州，發起討伐廣東督軍龍濟光的"討龍戰爭"。

龍濟光長年盤踞廣東，積極擁護袁世凱，並阻撓護國軍北伐。在陸榮廷援意下，護國軍軍務院決定發動討龍戰爭，分3路出兵：中路由李烈鈞率部從韶關沿粵漢路南下，西路由莫榮新、李耀漢率部從肇慶沿廣三綫東進，東路則由朱執信、陳炯明從東江一帶進攻廣州東郊。各綫進展順利，護國軍很快佔領清遠、佛山等地。

6日，北京政府出面調停，改任陸榮廷爲廣東督軍，龍濟光則調任海南島兩廣礦務督辦。8月中旬，陸榮廷親臨肇慶，以武力迫使龍濟光交權。10月初，龍濟光赴海南，討龍戰爭正式結束。

1916·7

1 北京政府申令非經司法部核準囬報，不得執行死刑。

1 蒙古宗社黨首領巴布札布率部3000餘人叛亂，向洮南方徧進擾。

2 北京"軍人同德會"成立。

3 俄國和日本在彼得堡訂立第三次協定及第四次密約，互保遠東利益，不使中國受第三國政治支配。

5 財政部嚴禁各省私借外債。

5 京師警察廳從今日起停止對郵件進行拆檢。

7 黃炎培等人發起成立教育法令研究會。

8 黎元洪下令廢止《文官秩令》。

8 庫倫活佛冊封典禮正式舉行。

8 日本駐華公使向外交部通告《日俄新協約》。

11 黎元洪撤銷全國經界局。

12 黎元洪廢止《懲辦國賊條例》及《附亂自首特赦令》，釋放所有本年7月2日以前因政治犯罪被拘禁者，撤銷各項通緝案。

14 護國軍軍務院撤銷，各省相繼取消獨立。

16 黎元洪廢止《報紙條例》。

18 湖南護國軍總司令程潛與第三師師長陶忠洵發生冲突。

21 交通部設預算委員會。

23 中國烟酒聯合會召開成立大會。

24 蒙古宗社黨首領巴布札布受日本人策動攻陷奉天突泉。

24 交通總長許世英下令下屬退囬各地鐵路所贈的免費乘車劵。

25 中華革命黨通告全國各省革命軍停止一切軍事行動。

26 李烈均率滇軍攻廣州，被龍濟光擊敗。

29 張勛通電聲援龍濟光。

30 日本藉口廣東紛擾，派軍艦抵粵，外交部向日本駐華公使提出抗議。

30 湖北漢口發生大火災，損失約值200萬兩白銀。

31 中華革命軍東北軍總司令居正自濰縣赴北京，許崇智代理總司令，蔣介石任參謀長。

△ 邵飄萍在北京創辦新聞編譯社。

1916·8

1　國會恢復召開，確定黎元洪為繼任總統。

2　李鈞烈軍擊敗龍濟光，進攻廣州。

3　京兆尹王達下令各縣設立注音子母傳習所。

3　江蘇揚州駐十二圩兵隊因反對遣散嘩變。

6　山東張懷芝軍攻打濰縣中華革命軍。

7　俄國公使向外交部要求取消國會中外蒙議員。

11　黎元洪下令龍濟光、李烈鈞即日停止戰鬥。

14　黎元洪命令各省議會應於 11 月 1 日由各省行政長官依法召集。

15　北京教育會請願團要求將義務教育列入憲法。

15　進步黨湯化龍創辦的《晨鐘報》在北京面世。

16　江蘇鎮江鄉民焚毀日本商船。

17　日本增兵奉天鄭家屯。

18　湖北武昌城北南湖火藥庫發生意外爆炸，炸死守兵 9 名，傷 10 餘人。

20　孫中山發表題為《辦理地方自治為人民之責任》和《采用五權分立制以救三權鼎立之弊》的演講。

21　孫中山致函黎元洪辭去高等顧問職。

21　衆議院通過段祺瑞任國務總理的議案。

24　馬君武至北京，即與居正、田桐、葉夏聲等着手組織政黨，以舊同盟會員為中堅組成“丙辰俱樂部”。

25　吉林中俄士兵發生衝突。

26　徐世昌調停總統府與國務院之爭，雙方議定權限。

29　馮國璋電黎元洪、段祺瑞，歷陳安徽督軍張勛部在徐州一帶非法騷擾民衆之劣迹。

30　黎元洪特派塔旺布魯克札勒丹巴達爾齊為宣撫使，宣撫蒙民。

31　交通部制定《國有鐵路局編制通則》。

△　天津旱情嚴重，田苗枯槁，秋收難望。

△　陝西富平、華縣、大荔等 14 縣遭受水、雹災害。

△　榮宗敬、榮德生在上海創辦申新紡織有限公司，紡錠 12240 枚。

哲里木盟“鄭家屯事件”

8.13　鄭家屯駐軍與日軍發生衝突。

鄭家屯位於內蒙哲里木盟遼源縣（今爲吉林省雙遼市）。1914 年 8 月，日本借故在此地駐扎 56 名士兵，並在該地設立日本巡警署。

本日，1 名日本商人毆打 1 名中國兒童，當地中國駐軍二十八師的士兵上前勸阻，引起爭執。日兵 20 餘人擁向駐軍某團團部，挑起衝突。雙方繼而開槍，互有傷亡。

事件發生後，遼源縣知事親往日本軍營慰問，被扣留。附近日軍立即向鄭家屯結集，奉軍被迫撤出鄭家屯和四平街至鄭家屯沿綫區域。

中國市場華洋香烟大戰升級

本月　南洋兄弟烟草公司和英美烟草公司爲爭奪中國市場展開的華洋香烟大戰繼續陞級。

雙方競爭的焦點已放到收買對方工作人員及代銷商上。南洋公司在這方面頗有收獲，總經理簡照南本月間一次南京之行，就成功地收買了英美公司的大小經理、售貨員以及數間代理商行。英美公司則相形見拙，公司負責人湯姆士在收買南洋公司上海廠外籍雇員卡士丁時，被其斷然拒絶。

“張裕葡萄酒之父”病故

本月　著名的張裕葡萄酒的創始人張弼士病逝於泗水。

張弼士 1840 年生於廣東大埔，17 歲時遠赴南洋。由於他聰明肯幹，在爪哇、蘇門答臘等地都創辦了自己的事業，成爲東南亞知名富商。1894 年，他在山東烟臺創辦張裕釀酒廠，引進歐美葡萄種子，墾拓葡萄園，聘請奧地利釀酒專家，生產出譽滿天下的張裕紅、白葡萄酒和白蘭地酒。

上海烟土案

8.5　北京政府司法總長張耀曾由雲南抵上海，上海海關在其搭乘的輪船中查獲大宗烟土，引起各方面關注。

據查，此批烟土系雲南督軍唐繼堯之弟唐繼禹托張耀曾的隨員袁樹五等私自挾帶，與張耀曾無關。但安徽督軍張勛因張耀曾是國民黨黨員及國會議員，便在段祺瑞的慫恿下借題發揮，於 9 月 2 日，聯合北洋實力派軍人倪嗣冲、姜桂題、張作霖等通電要求懲辦張耀曾，聲稱“此等閣員，此等議院，我輩國民斷難承認”。

《旅歐雜誌》創刊

8.15　《旅歐雜誌》半月刊在巴黎創刊。該雜誌由華法教育會負責人蔡元培、汪精衛等主辦，“以交換旅歐同人之知識及傳播西方文化於國內爲宗旨”。雜誌辟有“論説”、“紀事”、“叢錄”、“雜俎”等欄目，主要報道勤工儉學會及旅法華工的情況，還譯載歐洲各國苦學出身的名人的傳記。

本月　江蘇遭遇大水災，受災面積共達 3.4 萬平方公里。圖為離鄉背井逃災途中的江蘇農民。





《新青年》

9.1 陳獨秀創辦的《青年雜誌》,自第二卷第一號起正式更名《新青年》。

去年9月《青年雜誌》創刊後，上海基督教青年會即致函雜誌社，稱與他們辦的《上海青年》名字雷同。陳獨秀亦感此名未能概括其辦刊宗旨，遂決定改名《新青年》,並在第一期上指出:“青年何爲而雲新青年乎？以别夫舊青年也……慎勿以年齡在青年時代，遂妄自以爲取新青年之資格也。”同期還發表李大釗的《青春》一文，直斥2000年來專制社會給中國帶來的危害，號召青年“衝決過去歷史之網羅，破壞陳腐學説之囹圄”,大膽向封建主義進攻，爲創造一個青春的新國家而努力。

謝洪賚去世

9.2 著名的基督教作家和宣傳家謝洪賚在杭州去世。

謝洪賚生於1873年，浙江紹興人。1892年入讀蘇州巴芬學院。1895年，在上海華榮學校教物理、化學。1900年兼任上海商務印書館的編譯工作。1904年任基督教青年會總幹事和出版部主任，從此畢生致力於推廣和宣傳基督教，著撰了各類文章及宣傳小册子。

“商權系”形成

9.9 國民黨籍議員張繼出面將王正廷、彭允彝等成立的“客店系”和林森、居正、田桐等成立的“丙辰俱樂部”兩派聯合，並拉上進步黨中曾與國民黨合作反對帝制的丁世嶧、孫洪伊等人所組織的“韜園系”,成立憲法商榷會，被稱爲“商榷系”。

該系主張制憲以《臨時約法》爲基礎，采用兩院制，把“省憲大綱”納入其中，確定省長民選。它與擁護段祺瑞的“研究系”對抗，在國會中形成相當大的勢力。後因意見分歧，該團體瓦解。

“興亞借款”風潮

9.10 北京政府財政、農商2部總長與日本興亞公司訂立借款條約，借款額爲500萬元，利息6厘，以湖南水口山鉛礦和安徽太平山鐵礦抵押。

此事引致各方抗議。英、美、俄、法4國公使抗議中國單獨向日本借款，國會亦因此案未交國會議決而提出彈劾，湖南、安徽民衆更群起反對。興亞借款無法進行，政府衹得轉而向5國銀行團借款。

二次徐州會議

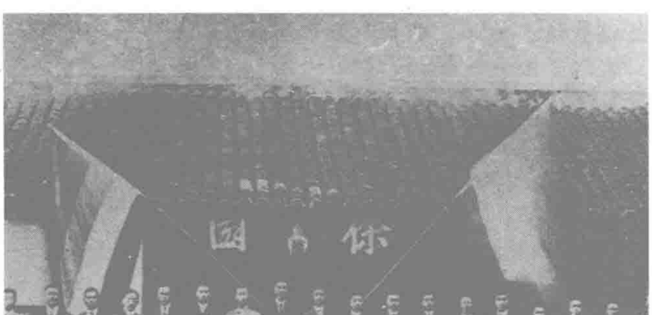
9.21 安徽督軍張勛、省長倪嗣冲等召集第二次徐州會議。

6月9日，張勛召集第一次徐州會議，組成7省軍事攻守同盟。第二次徐州會議進一步組成魯、奉、吉、黑、皖等“十三省區聯合會”,公推張勛爲盟主，並制定章程12條。會議以鞏固北洋集團勢力、反對南方國民黨勢力爲宗旨，聯名致電北京政府，反對唐紹儀等參加内閣，指責國民黨議員和閣員。會議對復辟清朝的問題作了進一步討論，還確立了復辟的程序。

取消乘車免費券

9.29 北京政府交通部下令取消全國各大鐵路長期乘車免費券。

鐵路長期乘車免費券原爲交通部所屬員工出差公幹之用。但行之日久，流弊百出，員工們視之爲理應享受之特權，不分公私一概使用，甚至轉借他人，使政府蒙受巨大損失。交通部爲改革制度，下令所屬各司取消長期免費券，另行制訂員工公幹乘車辦法。



9.30 孫中山在上海歡宴全體華僑討袁敢死先鋒隊，在演説時指出:“心堅則不畏大敵。”圖為孫中山與出席者合影。

2 張勛通電指責國民黨人張耀曾“販土營私”。

2 駐京日使林權助就“鄭家屯事件”向北京政府兼理外交總長陳錦濤提出嚴懲肇事官兵等要求。

3 中日軍隊在吉林朝陽坡發生衝突。

3 祝大椿發起組織中國電業公司聯合會。

4 俄國干涉外蒙内政，要求罷免居要職的喇嘛，遭外蒙拒絕。

4 參議院通過全體國務員案。

5 農商部調查旅華外國僑民人數。

5 國會召開憲法會議。

7 北京政府舉行祀孔典禮，廢跪拜儀式，引起爭議。

7 通俗教育研究會通令查禁鴛鴦蝴蝶派《眉語》雜誌。

8 孫中山派胡漢民、廖仲凱上京，與段祺瑞商洽國事。

8 國會續開憲法會議，為在憲法中規定省制大綱、省長民選事發生爭執。

9 南苑航校舉行飛機表演練習會。

9 外交部拒絕日本駐華公使所提出的鄭家屯案要求條件。

11 孔教會陳煥章等人再次上書參、衆兩院，請求把孔教定為國教。

12 “憲法案研究會”與“憲法研究同志會”合組為“憲法研究會”。

12 德國要求擁有漢口華景街警察權。

18 國會向政府質問向日商興亞公司借款一事。

18 中日軍隊又在吉林長春發生衝突。

19 教育部公佈大學分科外國學生入學規程10條。

24 張勛、倪嗣冲等通電指責新閣員唐紹儀。

25 粵漢、廣九、廣三3條鐵路路綫銜接通車。

27 黎元洪批準唐紹儀辭去外交總長職。

28 北京政府下令撥款8萬元賑江蘇淮揚地區水災，大總統特捐2萬元助賑。

30 國務院禁止借款收受回扣。

30 中美訂立《鐵路借款合同》,總額為美金1000萬元。

1916·10

1　陝西設辦講武堂和模範营，強化軍事氣氛。

1　各省省議會開會。

1　胡適發表《與陳獨秀書》,開始倡導文學革命。

2　外交部向俄國駐華公使抗議俄兵在中國邊境殺害困民400多人。

4　張勛等通電請求把孔教定為國教。

7　全國商會聯合會閉幕。

10　黎元洪授孫中山以大勛位，授蔡鍔、唐繼堯、陸榮廷、梁啓超、岑春煊以勛一位。

10　全國教育聯合會在北京召開第二次大會，到會有各省區代表50人，議決案10件。

10　上海《時事新報》開辟“上海黑幕”專欄，黑幕小說開始風行。

12　俄國載運炸藥火車在龍江站爆炸，炸死俄國人10名、中國工人7名。

13　美國公使質問中日《滿蒙五路換文》及《中俄濱黑鐵路合同》。

14　內務部重申一定革除婦女纏腳惡習。

17　1850年前來中國寧波傳教的美國傳教士丁韙良在北京病逝，終年89歲。

18　日本公使要求在南滿東蒙駐扎軍警。

20　國史館長王闓運在湖南病故，終年83歲。

21　德國駐華公使向外交部抗議法國在華招募華工3萬名。

26　農商部向各國推介祁門紅茶。

26　北京政府外交部抗議日俄無視中國主權，把松花江以南的北滿鐵路讓與日本。

27　山東青島日軍要求租借高密膠濟路附近民地。

27　江南造船廠向英商匯豐銀行借款30萬銀元，以鹽稅及國庫證券作擔保。

28　漢口德國領事要求華景街警察權，受到商民群起反對，德國領事秖好撤回要求。

30　俄國人在東北興安嶺富拉爾基等處建築炮臺，黑、吉兩省電請外交部向俄國駐華公使提出質問。

△　《會計法》公佈。

△　國語研究會在北京成立，推蔡元培為會長，主張言文一致，國語統一。



彌留之際的黄興。

民國元勛黄興病逝

10.31　革命元勛黄興在上海病逝，終年42歲。

黄興是湖南善化人。1901年畢業於兩湖書院，1902年留學日本，參加拒俄義勇隊。1904年與陳天華、宋教仁等在長沙成立華興會，任會長，因密謀長沙起義事泄，逃亡日本。1905年，與孫中山等成立中國同盟會，被推爲執行部庶務，輔助孫中山推動革命。

從1907年起，黄興先後發動和領導了欽州、防城起義、鎮南關起義、欽州、康州、上思起義、雲南河口起義、廣州新軍起義和廣州黄花崗起義。1911年武昌首義後任戰時總司令，率軍在漢陽前綫與清軍奮戰20餘日。1912年1月南京臨時政府成立，黄興任陸軍總長兼參謀長。臨時政府北遷後，任南京留守，主持南方軍務。8月，同盟會改組爲國民黨，任理事。1913年7月“二次革命”爆發，聯合南方各省討袁，事敗後逃亡日本。1914年，因與孫中山意見分歧，赴美國繼續宣傳反袁，並爲雲南護國軍籌餉。1916年回到上海，與孫中山和好。





左圖為黄興小照與手迹，右圖為黄興像。

老西開事件

10.20　法國駐天津領事帶領軍警强佔老西開，並拆毁中國警署，捕去警察9人。

老西開（天津海光寺地區）毗連法租界，法國在1903年及1913年曾兩度要求把它劃人法租界，都被拒絶。1915年春，法國駐華公使再次向北京政府提出要求，並擅自設立標記，强行將老西開劃人法租界。本月18日，法國駐京代理公使瑪德爾照會北京政府，再次要求將老西開劃爲法租界，北京政府未在48小時内給予答復，法警便强行侵佔。

21日，天津各界數千人組織“維持國權國土會”,召開公民大會，强烈聲討法國的侵略行徑，决議罷市、罷工、罷課，並舉行游行示威。抗議活動得到全國各地的聲援，持續半年之久，終於迫使法國政府將老西開地區由完全侵佔改爲“中法共管”。

蒙匪巴布扎布戰死

10.12　蒙匪巴布扎布在攻打熱河林西城時戰死。

巴布扎布先後受到過俄國和日本的支持。1911年沙俄策動外蒙古的哲布尊丹巴等活佛和王公宣布外蒙獨立，巴布扎布由内蒙到庫倫（今烏蘭巴托）投靠哲布尊丹巴，被封爲宗格德賽義達（即大臣）。

1912年10月，哲布尊丹巴入侵内蒙，巴布扎布的“蒙匪”成爲其主要力量。在攻打熱河北部林西城時，因城池堅固，軍民力守而未能得逞。1916年，巴布扎布又投靠日本，在日軍軍官的參與下，率3000餘人，再次侵擾熱河北部，佔領大片領土，直逼林西城下，巴布扎布在攻佔東營盤後，在攻打東門時，一顆炮彈將其炸死。

護國軍之父蔡鍔病逝日本

11.8 前雲南都督、四川都督兼省長蔡鍔在日本病逝。

蔡鍔生於1882年，字松坡，湖南邵陽人。他早年師從梁啓超、譚嗣同。1899年赴日留學。1900年回國參加漢口起義，事敗後復去日本，入士官學校學習軍事。1904年回國。1905年赴廣西訓練新軍，後任新軍混成協協統。武昌起義爆發後，發動雲南新軍響應，旋成立雲南軍政府，任都督。



二次革命後，被袁世凱調入北京，任以陸軍部編譯處副總裁、全國經界局督辦虛職，受到嚴密監視。1915年袁世凱醞釀帝制，蔡鍔與梁啓超等密謀武裝討袁，並設計脱險出京，於12月25日，與唐繼堯等通電宣告雲南獨立，發動護國戰爭。袁世凱死後，任四川都督兼省長。今年8月赴日本就醫，不治病逝。

府院之爭表面化·徐樹錚遭彈劾

11.2 衆議院提出彈劾國務院秘書長徐樹錚案，使得黎元洪和段祺瑞之間的府院之爭更加激烈和表面化。

袁世凱死後，其手下頭號大將段祺瑞掌握了北洋派實權，但爲了控制南方各省，他讓黎元洪出任大總統，自己以國務總理兼陸軍總長身份控制實權。黎元洪上臺後不甘示弱，與段祺瑞爭權奪利。6月13日，段祺瑞的親信徐樹錚就任國務院秘書長，處處秉承段祺瑞的旨意，公開頂撞黎元洪，又因侵權越職行爲與內務總長孫洪伊發生冲突，使黎、段之間的府院之爭更加激化。衆議院此次列舉了徐樹錚7大罪狀，包括藐視總統、强迫總統蓋印、秘密派員參加張勛的徐州會議、暗中操縱軍人幹政等，一致要求罷免徐樹錚。



接替國務院秘書長職的張國淦。

百名議員要求定"孔教"為"國教"

11.12 參、衆兩院中堅持定孔教爲"國教"的100多名議員，在北京組成國教維持會，通電籲請各省督軍支持。

國會復會後，孔教會再次提出定孔教爲"國教"，康有爲在報上公開發表致總統總理書，要求"以孔教爲大教，編入憲法，復祀孔子拜跪"。國會憲法審議會開會審議憲法草案條文時，孔教能否定爲"國教"，成爲激烈爭論的問題。

取消華寧公司礦權

11.4 北京政府照會日本駐華公使，認爲華寧公司違反《礦業條例》，決定取消該公司開礦權。

日本公使林權助向北京政府提出抗議，要求撤回取消礦權的命令，提出以中日合辦鳳凰山鐵礦爲讓步條件。但江蘇民衆、輿論强烈反對，主張國人集資自辦，英美也不斷向北京政府提出抗議。北京政府內務、農商總長張國淦、谷鍾秀等均堅持取消華寧公司礦權。日本雖屢經交涉，始終未能達成協議。

中學教授薄記課程

11.23 北京政府教育部依照全國商會聯合會的要求，規定在中學增設社會上廣爲需要的薄記課程。

教育部考察近年全國中學畢業生狀況，發現學生畢業後苦於没有實用知識以賴謀生。鑒於此，教育部具體規定：在中學一年級的數學課程內，每堂課撥出1小時專授薄記；至於女子中學則按原有家計薄記課程辦理。

政學系形成

11.19 國民黨籍在京議員300多人，由李根源聯絡，本日召開政學會成立大會。

該會的骨幹，多爲原歐事研究會成員，他們支持段祺瑞對德宣戰的主張。

政學會選出張耀曾、李根源、鈕永建、谷鍾秀爲總務，其主要成員還有楊永泰、韓玉辰、黃郛、張群、熊式輝等。

此後，政學會成員與滇桂軍閥關係較爲密切。國會解散後，該會停止活動。原屬政學會的楊永泰、張群、熊式輝等依附蔣介石，成爲蔣手下大員和被稱爲"政學系"的派別。

1916·11

1 陳獨秀發表《憲法與孔教》，批駁憲法草案中尊孔條款。

1 法國駐華代理公使藉口中國報章披露老西開事件所議條件，向外交部聲明取消前議。

1 上海通俗教育館建成開幕。

3 黎元洪任命馮國璋為江蘇督軍。

4 新疆督軍楊增新通電反對省長民選。

4 國會議員召開國會解散紀念會。

6 英、日、俄3國駐華公使調停天津老西開交涉。

7 日本在廈門設警察處，廈門交涉員向日本領事署提出交涉。

7 譚根在廣州進行水上飛機飛行表演。

7 由孫多森創辦的天津中學銀行營業。

8 段祺瑞不到國務院辦公，許世英亦請求辭職。

10 日本在東三省鄭家屯、昌圖、蓋平、掏鹿、八面城、農安等處增設警察派出所。

10 司法部召集全國司法會議。

12 天津法租界華人因法國人強佔老西開為租界而罷工。

13 黎元洪特任伍廷勞為外交總長。

15 福建福州南臺大火燒毀2000多家民房。

16 《中美鐵路借款合同》因英、法、俄抗議，遂改定路綫，一條從湖南株洲至廣東欽州，另一條從海南瓊州至崖州。

16 俄國擬改哈爾濱為濱江省，設置總督，北京政府就此提出抗議。

19 內務部開始對全國的祠廟、寺院進行統計調查。

19 內務部下令嚴禁奇情小說及浪史奇觀。

20 黎元洪免去內務總長孫洪伊職。

22 黎元洪免去徐樹錚職，由張國淦繼任國務院秘書長。

23 財政部規定各省烟酒匣稅歸併公賣。

25 江南造船廠新工人千餘人罷工，反對廠警搜身並污辱毆打工人。

27 "海容"軍艦、"新銘"輪船出發前往日本長崎，迎運蔡鍔靈柩。

2　廣東香山縣黃梁鎮發生族姓械鬥，死傷近千人。

2　陸軍大學舉行首期畢業禮。

2　全國交通會議召開。

3　留日學生陳啟修等組織丙辰學社，以研究真理昌明學藝、交換知識、促進文化為宗旨。

5　中日改訂《吉長鐵路草約》，借款額 650 萬日元。

5　段祺瑞向參議院說明派曹汝霖為赴日贈勛特使經過，參議院表示反對。

6　俄國人在哈爾濱擊斃華工，外交部向俄國領事提出交涉。

8　奉天督軍張作霖拘捕"鐵血團"領袖等數十人。

9　滬寧、滬杭甬鐵路接軌竣工通車。

10　全國禁烟聯合會在北京召開。

11　批準加入海牙和平會《海戰條約》及《陸軍規約》。

12　日本改築南滿鐵路為雙軌，侵佔民田，奉天省當局向日方提出交涉。

13　孫中山發電報請求黎元洪定雲南起事日為民國紀念日。

14　山東東北軍司令居正通電取消東北軍名義。

16　安徽省議會反對裕繁鐵礦與日本人共同合辦。

19　黎元洪下令禁止軍人加入政黨。

21　孫熙澤等在北京成立憲法促成會。

21　北京政府決定把國會開幕日（4 月 8 日）和雲南起事日（12 月 25 日）定為民國紀念日。

23　雲南講武學堂學生與巡警鬥毆，數人傷亡。

24　外蒙再次向俄國借款 300 萬盧布，以車臣汗部金礦為抵押。

26　蔡元培被任命為北京大學校長。

27　福建嵩嶼開辟為商埠。

27　馮國璋、張勛等 22 省軍民長官電請總統信任總理，總理秉持大權，國會早定憲法，不要越法侵權，干涉行政。

28　清華學校開始選派 10 名專科生赴美，此後，每年選派一批。

31　黎元洪公佈《參議院華僑議員選舉法施行法》。

政見多爭執·議會大鬥毆

12·8　眾議院舉行憲法審議會議，投票表決省制入憲問題，"研究系"議員和"益友派"議員大打出手，釀成械鬥。

省制入憲問題即"省長由大總統自由任命，地方制度加入憲法"，本年 10 月起，經憲法審議會多次辯論和投票，均無結果。本日，再次投票表決此案。出席審議會議員 639 人，422 人投贊成票，214 人投反對票，贊成票不足三分之二，提案未獲通過。"益友派"張我華、劉成禺等大罵副議長陳國祥發選票時徇私舞弊，而"研究系"劉崇佑、籍忠寅等矢口否認。雙方由動口而動手，爭奪講臺，扭作一團。其後，更互擲墨硯，並執桌、椅對打。雙方均有多人受傷。

外交抗議：日本在廈門設警捕人

12·18　外交部抗議日本政府在廈門設立警察機構。

上月，2 名日本警官帶同 7 名日警，在廈門箭道口居住，其宅門外標有"大日本領事館廈門警察分所"字樣。地方官幾經交涉，但日警不肯撤離。外交部今日照會日使，要求將廈門日警撤走。日使竟稱，這個警察分所是專門管理日本人的機構，和中國的警權並沒有衝突。外交部再三交涉，但日使仍堅持不肯撤警。迫不得已，外交部請求日使將廈門日警分所改在日本領事處辦公，遇到治安捕人等事，仍應通知地方官辦理。日本使館對這一建議不予理睬。

本月　張大千在逃脫土匪綁票之後，到達上海。圖為張大千成名後之代表作——《月下荷影》。



浙省軍警嘩變

12·26　浙江省軍警嘩變，督軍呂公望被迫出走。

呂公望雖任浙江督軍兼省長，但手中無兵。警務處處長夏超升、浙軍第二師師長張載陽、督軍署參謀長周鳳歧早對其不滿，於是策動杭州警察和駐軍嘩變，意欲奪取浙江軍政大權。呂公望出逃後，北京政府立即電令淞滬護軍使楊善德率陸軍第四師進入杭州，並任命楊善德兼任浙江督軍，任齊耀珊爲浙江省長。北京政府坐收漁人之利。

會道門組道德學社

12·31　會道門道德學社在北京成立，參謀總長王士珍擔任社長。

該社由北京各會道門組織而成，提出"闡明聖學、敦崇道德、實行修身"的宗旨，名義上是宣傳孔孟之道，實質上是進行各種迷信、復古活動。該社尊社師段正元爲"太上元始真主宰"。

1917 年 1 日，該社出版《道德學誌》旬刊。該社在北京活動了 30 餘年。

紅槍會發端

本年　山東曹州、東昌一帶出現紅槍會。

民國初年，直隸、山東、河南 3 省交界盜匪如麻，加上軍閥連年交戰，潰兵、土匪四處騷擾。爲抵御兵匪，在義和團的發源地曹州、東昌一帶，鄉民紛紛組織紅槍會。紅槍會以鋼制梭槍爲武器，槍上扎上紅麻或染紅的馬尾，因而取名紅槍會。紅槍會以"保衛身家，防御盜賊，守望相助"爲號召，會眾自發行動，每晚持槍聚集一堂，焚香、拜神、念咒、練功。一遇兵匪來擾，即鳴鑼集合，前往抵抗。



當時的北京大學。

蔡元培開創新北大

1.4 蔡元培就任北京大學校長，着手改革北大。

蔡元培赴任前，他的多數友人認爲北大校方腐敗，如赴任有礙名聲。少數人認爲既知腐敗，就該去整頓。孫中山認爲："北方當有革命思想的傳播，像蔡元培這樣的老同志，應當去那歷代帝王和官僚氣氛籠罩下的北京，主持全國教育。"蔡元培慨然領命。

蔡元培任北大校長後，改革領導體制和學科、學制設置，創辦科研機構，倡導平民教育，首行男女同校。他採取"兼容并包"的方針，大量引進新派人物，不拘一格網羅衆家。北大很快即開學術研究、思想自由之風氣。蔡元培還支持日益興盛的新文化運動，提倡白話文，贊成文學革命，反對封建復古主義，倡導以科學和民主爲内容的新思潮。他的努力終使北大成爲五四時期新文化運動的中心。



蔡元培。

胡適發"新文學"先聲

1.1 胡適提倡文學改良，發"新文學"之先聲。

針對文學遠離生活、充滿陳辭濫調的狀況，胡適在《新青年》第二卷第五號發表《文學改良刍議》一文。胡適認爲，文學改良應從8個方面入手，即：須言之有物；不摹仿古人；須講求文法；不作無病之呻吟；務去爛調套語；不用典；不講對仗；不避俗字俗語。他提出要以白話文爲中國文學正宗。在談及文學内容時，胡適認爲真正文學應"實與今日社會之情狀"。

此文和稍後陳獨秀發表的《文學革命論》，成爲新文化運動的檄文。

"西原借款"

1.20 日本内閣顧問西原龜三與曹汝霖、陸宗輿議定的500萬日元交通銀行借款合同，由曹汝霖和日方興業銀行總裁代理二宮基成在京正式簽字。此項借款以隴海鐵路債券、中國政府國庫券和中國政府欠交通銀行債權證爲擔保。

日本爲實現單獨對華借款，由興業、臺灣、朝鮮3家銀行組成銀團，作爲對華借款主體，並派西原龜三以銀團代表的身份赴華游説。西原很快與中國交通銀行達成協議。

此後段祺瑞通過西原，開始和日本政府發展密切關系。

遺老新要求

1.15 前清内務府大臣世續和徐東海在金魚胡同那宅宴請各政團要人250餘名。席間，徐東海强烈要求把優待清室的條件列入憲法。

此後，世續等又給北京政府各要人名流去信，要求各黨派從内部疏通協助。5月28日，北京政府答復清室，婉拒將優待條件列入憲法。

京師圖書館重開張

1.26 京師圖書館在北京方家胡同國子監舊南學官舍重新開張。

京師圖書館創立於1909年，開放於1912年，但不久即關閉，原址在什刹海的廣化寺。館内藏書主要有前清内閣大學士張之洞委托兩江總督端方購進的歸安姚覲元"咫進齋"和南陵徐乃昌"積學齋"的部分書籍，以及内閣大庫殘存的宋元舊刻、翰林院殘存的《永樂大典》。現經多方籌劃，終能重新開館。

1917·1

2 外交部訓令駐俄公使劉鏡人向俄國政府交涉有關俄人霸佔烏梁海圈地及驅逐華商事。

3 俄國公使庫達照會北京政府，要求停止華人在呼倫貝爾開辦金礦，並撤退駐扎在呼倫貝爾的中國軍隊。

5 臺灣臺中附近地震，死傷數十人，房屋倒塌1000多間。

7 第三次徐州會議各省代表作出打擊黎元洪、支持段祺瑞的5項決議。

10 李煜瀛等創辦的《華工雜誌》在巴黎出版。

11 日佔撫順煤礦發生瓦斯爆炸，900餘名礦工死亡。

12 外交部拒絕日本公使提出的滿蒙駐警及聘用教官顧問的要求。

12 衆議院通過恢復地方自治案。

15 京漢鐵路新店大方橋橋梁繼塌，導致車禍，乘客死傷10餘人。

15 中國和法國會同勘察滇越邊界。

16 孫中山接受黎元洪所授勛位，以示合作。

18 北京國務會議通過《國内交通公債條例草案》，債額為2億元。

22 中日鄭家屯交涉案解決，北京政府答應道歉、懲凶、賠償、撫恤等條件。

24 安徽霍山一帶發生里氏6.25級地震，山崩地裂。

25 閩、浙、桂等省接連地震，次日上海地震。

26 葡萄牙軍艦停泊澳門譚仔灣，外交部向葡國公使提出交涉。

27 英、日談判中國參戰問題，日本要求繼承德國在山東及太平洋各島嶼的權利。

28 前清慶親王奕劻去世。

29 法國官員在廣州灣擅自加税，當地華人致電北京政府請求向法國提出交涉。

30 李大釗發表《孔子與憲法》一文，指責憲法草案中將孔教作為國民教育之本的規定。

31 外交部指示奉天督軍張作霖，按光緒圖約，再行查勘吉林東邊中俄邊界。

△ 教育部派黄炎培、蔣淮喬等考察菲律賓及日本教育。

△ 察哈爾區開始測繪内外蒙邊界。

1917·2

1 《新青年》刊載胡適白話詩8首，這是中國第一次發表的白話詩。

2 教育部頒發博物調查會動植物采集法。

2 日本在奉天擅設警署已達20餘處，北京政府向其抗議，日方置之不理。

3 俄國要求撤退呼倫貝爾的中國軍隊，並制止華人在呼倫貝爾開礦。

3 北京政府下令解除辛亥以後因政治問題被難者罪名，並令撥款賑撫蒙古各旗。

9 粵漢鐵路武昌至蒲圻路段通車。

10 北京政府財政部發行新輔幣。

11 駐俄公使向俄交涉添設唐努烏梁海佐理專員一事。

12 日本外相野一郎會晤中國駐日公使章宗祥，勸中國從速加入協約國。

15 奉軍師長馮德麟、旅長湯玉麟與督軍張作霖發生冲突。

16 北京衆議院外交委員會成立。

16 英國答應支持日本繼承德國在山東的權利。

19 東三省發現宗社黨人在北滿組織黑風會。

20 北京國會拒絕司法部逮捕曾在憲法會議毆斗傷人的議員。

20 俄國駐日大使復日本外相，允許其繼承德國在山東權利等要求。

21 孫中山所著《民權初步》告成，開始著《中國存亡問題》。

23 張勛聯合16省區督軍、省長通告，強行要求國會定孔教為國教。

23 副總統馮國璋入京，調停黎、段之爭。

24 北京使館區德奧駐軍解除武裝。

25 中國禁烟會在上海成立。

26 英國在濟南、青島等處招募華工9000人，集中威海衛，候船赴歐。

28 協約國駐華使團致文外交部，以緩付庚款、改正關稅為條件，力勸北京政府對德絕交宣戰。

△ 陶行知《教學合一》論文發表。





新文化運動幹將陳獨秀（左）、吳虞。

《新青年》討伐舊文化

本月 繼發表胡適的《文學改良刍議》後，《新青年》再發表陳獨秀的《文學革命論》，其向舊道德、舊文化開戰的態度更爲明確，陳獨秀也開始擔當新文化運動的旗手和主帥。

陳獨秀將中國“政治界雖經三次革命，而黑幕未嘗稍減”的原因歸結爲“盤踞我人精神界根深底固之倫理道德文學藝術諸端，莫不黑幕層張，垢污深積”。爲此，他“甘冒全國學究之敵，高張‘文學革命軍’大旗”，“旗上大書特書吾革命軍三大主義”。

陳獨秀的文學革命三大主張是：“推倒雕琢的阿諛的貴族文學，建設平易的抒情的國民文學”；“推倒陳腐的鋪張的古典文學，建設新鮮的立誠的寫實文學”；“推倒迂晦的艱澀的山林文學，建設明了的通俗的社會文學”。

陳獨秀將被時人推崇的明朝前七子、後七子和歸有光、方苞、姚鼐、劉大櫆稱爲“十八妖魔”，宣佈“願拖四十二生的大炮”，與之宣戰。

政府傾向協約國·議員反對與德交惡

本月 北京政府擺向協約國，欲與德國絕交。消息傳出，遭國會議員們反對。

上月31日，德國政府通知各中立國政府，自2月1日起，施行無限制潛艇襲擊政策。本月3日，美國與德國絕交，並照會中國。美、日均希望中國與協約國采取一致行動。8日，美國駐華公使通告中國政府，美國必將設法援華，使中國能負起對德國絕交後的責任，而不妨害中國對於軍事設備及一般行政的統制權。得到美、日承諾，本日下午中國外交部向德國公使提出抗議，並謂萬一抗議無效，“勢將與貴國斷絕現有之外交關係”。

消息傳出，國會議員馬君武等300餘人，立即通電反對對德絕交和宣戰。通電稱：“中國實力全無，事事被動，既加入協約，强鄰必借題干涉内戰，侵害國權……中國財政困難，瀕於破産，既入戰團，已債已多，更爲他人負債，清償無期……總之，對德斷絕邦交，加入協約，無利可圖，而此後種種禍害，不可勝言，應請全國速電政府，合力阻止，以救危亡。”

上海錢業公會

本月 上海錢莊業資本家成立同業組織上海錢業公會。

第一次世界大戰爆發後，因來自歐美的商業冲擊減弱，中國民族工商業得一喘息之機，這同時促使在近10多年來一直艱難經營的錢莊業恢復和發展。在上海等大城市，錢莊開得越來越多。

上海錢業公會訂立了《同行規則》，此後對上海錢莊業影響較大。五四運動期間，該會曾組織同業參加罷市，並決議統一鷹洋、龍洋的洋厘行市，抑制利用該行市的漲落牟利。

公會首任會長爲朱五樓，後由秦潤卿長期任會長。

孫中山呈辦交易所

本月 北京政府批復，準予孫中山等人呈辦的上海交易所備案，但要求其物品交易“諮請江蘇省縣復查”。

去年，孫中山爲籌集革命資金，聯絡上海商界要人虞洽卿、趙士林、朱執信、洪承祁、盛丕華等9人，籌組上海交易所。他們租賃上海四明銀行樓上辦公室作辦事處，挂出“通記”招牌，並向農商部呈請備案。此後，因孫中山赴廣東發動護法運動，這間證券交易所没有辦起來。

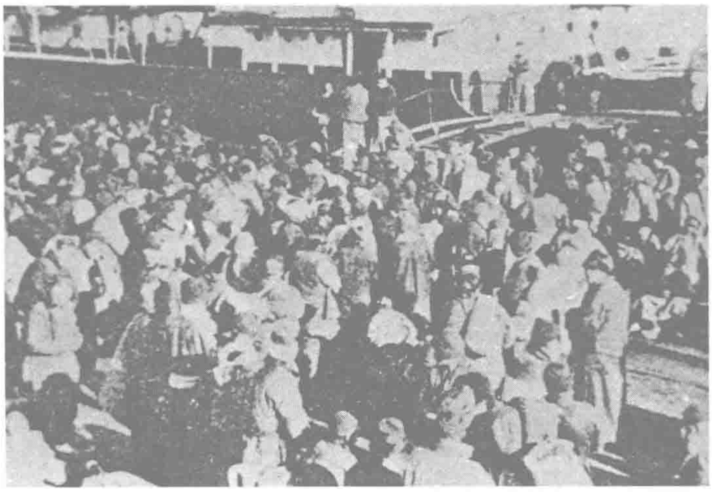
名將劉永福去世

2.3 清末名將劉永福逝世，享年80歲。

劉永福是廣東欽州人，後遷居廣西上思。他曾在滇、桂邊境組織黑旗軍。後赴越南，駐保勝。1873年，黑旗軍應越南政府之邀參加抗法戰爭，屢敗法軍，劉永福受越王封爲三寶副提督、一等男爵。中法戰爭時受清政府收編。1895年率黑旗軍在臺灣抗擊日軍侵略，因孤立無援，退回廈門。

段祺瑞辭職走天津

3.4　爲獲得日本貸款，解決擴充軍隊的財源，在日本的誘惑和壓力下，段祺瑞決定與德國絶交，繼而宣戰。本日他率全體閣員到總統府開會，徵求黎元洪的意見。黎元洪表示反對，並主張先由國會表決，然後再通知日本是否宣戰。段祺瑞聞言憤而辭職，出走天津。後經副總統馮國璋出面調停，以大總統不干涉對德外交爲條件，段祺瑞才於6日返京復任。



赴歐中國勞工上船情景。

中國勞工慘葬公海·北洋政權對德絶交

3.14　北京政府宣布斷絶與德國的外交關繫。

上月，北京政府對德實行潜艇封鎖政策提出抗議。本月1日，1艘法國郵船被德國潜艇擊沉，船上500華工葬身海底。3日，北京政府召開内閣會議，決定對德絶交。但在對德絶交之前，中國向各協約國提出以下條件：允許中國酌加關税，將庚子賠款緩付或延長年期，並由銀行團借款給中國，至於庚子條約限制各條，亦應停止效力。協約各國駐京公使於本月上旬聯合答復中國，對中國的請求表示贊成。

11日，德國拒絶了中國在2月9日提出的抗議。在段祺瑞操縱下，參戰案得到參、衆兩院通過。

本日，外交部照會德國駐華公使，宣佈斷交。同時宣佈收回天津和漢口的德國租界，解除中國境内的德軍武裝，停付德國賠款和欠款。對德國僑民則寬大處理，在各地各部門服務的德國人一律留用，德商可照常營業。

豫劇"猖獗"

3.20　《大梁日報》載文哀嘆："年來皮簧戲竟不能開演……極俚俗之高調……乃得猖獗一時，誠戲劇界之耻也。"

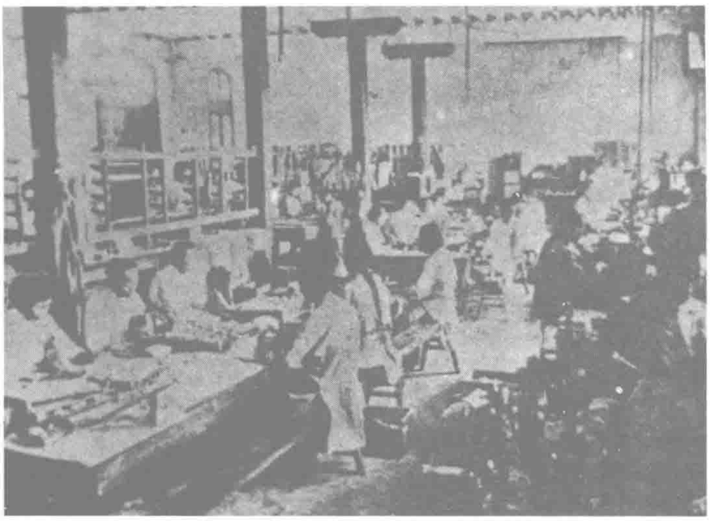
高調即豫劇。1912年，豫劇在開封開始進入茶園，於舞臺上日益活躍。1915年後，豫劇更是風靡一時，名班名角紛紛涌現，大有取代京劇之勢。國粹受了冷落，這使鄙視地方戲者不禁牢騷滿腹。

制止無故解雇　上海三大書局工人連鎖罷工

3.27　上海商務印書館500名工人舉行罷工，抗議雇主無故解雇工人。

罷工工人向資方提出了不得無故解雇工人、不得干涉工人團體、工人休假工薪照付3項要求，但没有得到雇主答復。2天之内，罷工從中文排字部、裝訂部擴大到鉛印部、外文排字部，接着中華書局、文明書局的排字工人也參加罷工，使罷工工人總數增至700餘人。

此後，三大書局的資方聯合警察，對罷工工人進行鎮壓，罷工失敗。



世紀初商務印書館排字間。

2　段祺瑞向參議院外交委員會報告對德外交關系。

4　章太炎在上海發起成立亞洲古學會。

4　公民尊孔會在上海成立，張勛、康有為被推舉為名譽會長。

5　北京中國公學大學部改名中國大學。

7　北京政府致電駐協約國公使，聲明中國已決定對德絕交，並磋商有關條件。

9　孫中山致電參議院，反對加入協約國，並致電英國首相，阻止勸誘中國參戰。

9　日本人在山東收買制錢，開槍擊傷查驗的警察。

10　北京參衆兩院舉行秘密會議，投票通過與德絕交。

13　北京政府組織臨時國際政務評議會。

15　海軍編為巡洋、長江、練習3艦隊，將分別駐扎在上海、南京和福建。

16　北京政府接收天津德租界，更名為特別區，並收管上海、廈門等處德國商船。

16　交通部派員前往日本，參加中日鐵路聯絡運輸會議。

17　法國駐滬總領事解散法國租界内德國醫生創辦的同濟醫工大學。此校後被中國接管，為同濟大學前身。

18　北京政府接收漢口德租界，改為特別區。

19　英、法、日、俄、意、比、葡7國公使致書外交部，勸中國加入協約國。

20　荷駐華公使照會外交部，要求照顧德國在華利益。

22　廣州、武漢總商會分別致電北京政府，反對參加世界大戰，以免貽害商業。

25　交通部與日本公使訂定膠州灣租借地郵電暫行辦法。

25　靳雲鵬、李國筠等將平社、澄社、憲政會等11個政團合並成"中和俱樂部"。

28　内閣會議決議德國領事裁判權由荷蘭代理。

28　内務部公佈管理津、漢德租界暫行章程。

30　中華革命黨通告黨員，準備恢復國民黨名稱。

30　外交部承認俄國臨時政府，國會也發電向俄國致賀。

△　《礦業雜誌》在湖南長沙創刊。

1 北京政府向俄國駐華公使抗議俄國士兵在北滿搶劫華商，傷斃人命。

1 根據中英禁烟條約的規定，上海租界各烟土店關閉，並禁止烟土入口。

1 江皖水利聯合研究會在上海成立。

2 廣東省再向日本臺灣銀行借款 300 萬日元。

4 駐京荷蘭公使抗議中國收回天津、漢口等地德國租界。

4 法國招募的華工 160 人自上海赴歐。

6 外交部照會俄國公使，要求派員會商中國輪船行駛黑龍江一事。

8 馮國璋通電反對加入協約國參戰。

10 閣議對德宣戰問題，無結果。

11 駐京美國公使通告外交部，美國對德宣戰。

12 中國烟酒聯合會召開緊急會議，抵制衆議院通過的烟酒專署預算案及制烟專賣案。

18 黎元洪以財政總長陳錦濤、次長殷汝驪有瀆職嫌疑，特令免職查辦。

19 交通總長許世英下令取消津浦路購車合同。

19 國史館暫行關閉。

20 駐京法國公使向外交部抗議美國鋪設欽廉鐵路。

24 黎元洪免去劉存厚職，下令川滇軍即日退出成都。

25 烟臺交涉員請俄國政府允許與國防無關的中國貨物輸入海參崴。

26 龍卷風和暴雨襲擊臺灣嘉義，造成嚴重災害。

27 段祺瑞電令章宗祥通知日本，各省督軍贊成宣戰。

28 俄國公使庫達攝夫向北京政府外交部詰責測量呼倫貝爾外蒙界務事。

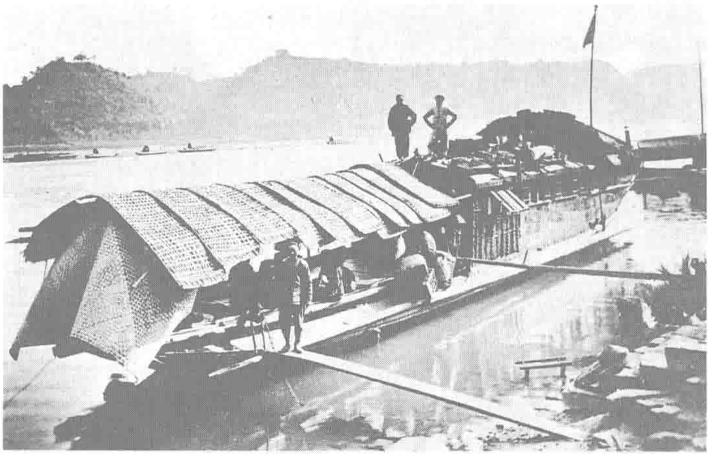
30 外蒙自治官府再照會駐庫倫俄國總領事，重申唐努烏梁海應屬外蒙自治區域。

30 宋教仁案要犯洪述祖在上海被捕。

△ 陸軍部根據《兵工廠組織條例》，把江南制造局改名為"上海兵工廠"。

△ 蔡公時等在北京創辦民國大學。

△ 上海、天津郵局開始使用汽車、摩托車運送本地郵件。



民初之四川民生圖。

滇川兩軍成都火併

4.18 四川督軍羅佩金部滇軍與川軍第二師師長劉存厚部，在成都展開激戰。

護國戰爭後，四川督軍羅佩金利用段祺瑞的裁軍號召，決定推行"强滇弱川"的政策，因擔心手握兵權的劉存厚反對，遂密電段祺瑞，請將劉調往北京。段將此情況密告劉存厚。

本月 15 日，羅首先將川軍第四師全部繳械，勒令解散，引起川軍不滿。本日，劉存厚在成都北門外下令部隊向押送槍械歸來的滇軍開槍。此後雙方開炮互擊，大火燒及商號民居數百家。次日，滇軍一部焚燒皇城周圍民房，防止川軍利用民房伏擊。

戰事持續了五六天，後經北京政府、四川各界及外國領事的調停，雙方纔停止戰鬥。據統計，此戰，百姓傷亡在 3000 人以上，財產損失 47 萬餘元，房屋燒毀 780 户，被搶劫的達 1194 户。

全國警務會議

本月 全國警務會議在北京召開。

北京政府日益重視警察的作用，本次全國警務會議，專門討論警察章制、警察經費、警官任用、警察募練與考核、警區的劃分、特種警察的設立等事項。

經濟財政學會

4.21 李大釗發起組織的中國財經政學會，經京師警備廳備案成立。該會宗旨是，"研究經濟學理，調查事實，以期適用於中國"。該會會員分爲責任會員和名譽會員。責任會員有李大釗、張聲煥、周子賢、劉聘業等 9 人。

日軍撤離鄭家屯

4.13 日軍撤出鄭家屯。

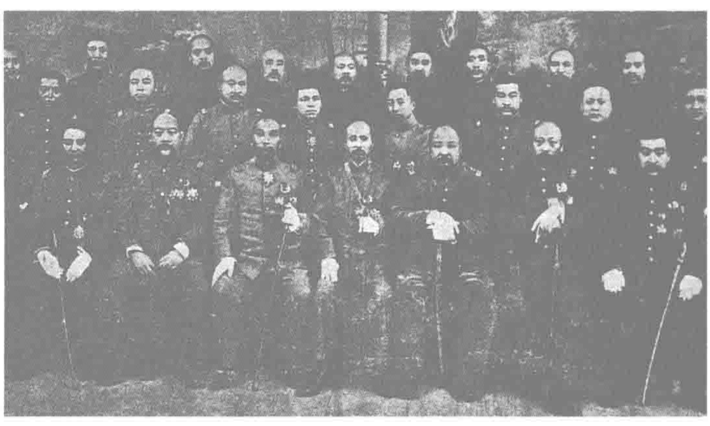
日軍佔領該屯後，中日展開談判，今年 1 月 22 日交涉完結。中國被迫同意申斥二十八師師長、懲辦有關官兵、通令軍民禮待日人、奉督向日本關東都督道歉等要求。

"督軍團"壓倒多數主張卷入歐戰

4.25 段祺瑞推行宣戰政策，召集各省督軍在北京召開軍事會議，討論參戰問題。

參加會議的有魯、直、鄂、贛、吉、閩、豫、皖等省督軍、察哈爾都統以及蘇、黑、奉、浙、湘、隴、陝等省督軍的代表，以及參謀總長王士珍、海軍總長程璧光、訓練總監張紹曾等。各督軍對參戰原來意見不一，如皖督倪嗣冲即極力反對參戰。但進京後，經段祺瑞向他們説明參戰不須派兵赴歐洲作戰，且可從外國借款練兵，加强實力，即又轉變態度。出席會議的 25 人中，表決時有 17 人贊成對德宣戰。段祺瑞的主張在各省督軍中獲多數的支持。

會後，各省督軍在京四出活動，積極鼓吹對德宣傳，被時人稱爲"督軍團"。



"督軍團"合影。



北洋時代的衆議院。

公民團再次騷擾國會

5.10 衆議院開會，審查對德宣戰案。2000多無業游民組成“陸軍軍人請願團”、“五族公民請願團”等，包圍衆議院，要求通過該案，否則不許議員離院。4年前大總統選舉時的流氓政治重現。

本月1日，段祺瑞召集國務會議，討論對德宣戰。倪嗣冲、張懷芝等督軍冲入會議廳，脅迫國務會議通過參戰案。段隨即率閣員直抵總統府，稱國務院已通過參戰案，請總統核準蓋印。但黎元洪以國會尚未通過予以推辭。

段祺瑞遂授意陸軍次長傅良佐花錢雇用無業游民，組成各類“公民團”脅迫國會。本日，“公民團”散發傳單，要求參戰，有的議員不接傳單，即遭毆打。

在場議員大爲激憤，要求段祺瑞到會。晚上19時半，段抵達衆議院，被議員留在院內不許離開，形成“公民”圍困議員、議員圍困總理的奇觀。晚21時，段祺瑞調馬隊驅散了“公民團”。

一代京劇“伶王”與世長辭

5.10 70高齡的京劇大師、一代伶王譚鑫培病逝。

上月中，北京步軍統領袁德亮、警察總監吳炳湘爲歡迎廣西軍閥陸榮廷，要譚赴那家花園唱堂會。譚鑫培卧病在床，没有應命。軍閥即以其因官司在押的孫兒相要挾，並派兵上門强請。譚鑫培被迫出演《洪洋洞》，演罷即暈倒不起。

譚鑫培，藝名小叫天。自幼拜京劇泰斗程長庚爲師，很快名噪京城，跨入“同光十三絶”行列，被譽爲“伶界大王”。1890年，譚入選清廷做内廷供奉，出入宮禁，爲皇族高官演出。他的唱腔自成體系，深受聽衆歡迎。北京名士狄楚青曾寫道：“國家興亡誰管得，滿城爭説叫天兒。”



譚鑫培（右）劇照。

府院之爭新高潮

5.23 大總統黎元洪下令免去段祺瑞國務總理兼陸軍總長的職務。

段祺瑞弄巧反拙，因策劃“公民團”事件而引起全國輿論的大舉抨擊，内閣中的5位閣員隨之相繼辭職，段祺瑞頓時成爲“光杆總理”。18日，英文《京報》揭露段向日本借款，出賣主權，全國輿論更是大嘩。黎元洪得到國會支持，又有部分直系軍閥相助，遂下令免去段祺瑞的職務，並任命伍廷芳代理國務總理一職。

被免去總理一職後，段祺瑞憤然離京赴津。

創辦金城銀行

本月 周作民在天津發起創立金城銀行。該行的投資中，軍閥官僚佔了90%。平政院院長熊希齡亦投資5萬元。從1919年開始，該行多次增股，使工商業者、銀行業和買辦爲主的中小股東迅速擴大。周作民在北京設立總行辦事處，牢牢控制了該行。

周作民是江蘇淮安人，早年師從鄉賢劉鄂、羅振玉。他曾任北京政府財政部庫藏司司長、交通銀行總行稽核科主任。

中華職業教育社

5.6 黃炎培在上海聯合教育界、實業界及政界知名人士蔡元培、梁啓超等48人，發起成立中華職業教育社。

一次大戰期間，中國民族工業迅速發展，而當時的教育遠不能適應需要。解決教育與社會、經濟的脱節、溝通教育與職業的聯系，成了許多教育工作者苦苦追求的目標。教育界名人黃炎培認定職業教育是解決矛盾的唯一途徑，於是發起組織該社。

1 哈爾濱沙俄工廠工人慶祝“五一”國際勞動節，舉行示威游行。

3 日本公使林權助會晤黎元洪，稱中國參戰須舉國一致，不得發生政變。

4 北京政府交通部與日本公使訂定膠州灣租界地郵電暫行辦法。

6 國民外交後援會在北京召開演説大會，主張對德宣戰。

8 第三屆遠東運動會在日本東京舉行，中國獲得第三名。

11 外交總長伍廷芳等人因國會議員被辱事，提出辭職。

14 憲法審議會否決將孔教定為國教案，並將憲法草案中“國民教育，以孔子之道為修身大本”一條删去。

16 孫中山致電北京民友會、政學會暨國會兩院議員，催促否決段内閣所提對德宣戰案。

19 衆議院議決緩議對德宣戰案。

19 段祺瑞鼓動各省督軍要求黎元洪解散國會，改制憲法；國會亦向黎元洪提出，要求免去段氏國務總理職。

21 前清陝甘總督昇允到上海，與遺老鄭孝胥等人商議復辟一事。

21 督軍團在北京召開緊急會議，要求解散國會。

22 張勛、倪嗣冲等召集督軍團舉行第四次徐州會議。

24 張勛電黎元洪，稱政府首先破壞法律，各省祇有自由行動。

26 安徽省長倪嗣冲宣稱段祺瑞免職為非法，與北京政府脱離關繫。

28 黎元洪任命李經羲為國務總理。

28 蒙人巴布札布餘黨8000多人攻佔呼倫貝爾。

29 陝西督軍陳樹藩，河南督軍趙倜、省長田文烈，宣告與北京政府脱離關系。

29 上海第一份金融刊物《銀行週刊》創刊。

30 馮國璋召集南京軍事會議。

31 黎元洪邀請王士珍、張紹曾、陳光遠會商對付倪嗣冲等人叛亂。

31 科屬杜爾伯特旗第三次派人前往迪化，請求劃歸中國管轄。

1917·6

1 《婦女旬報》在杭州創刊。

1 直隸、福建、上海宣告與北京政府脫離關系。

1 徐州13省區聯合會電請黎元洪去職。

2 脫離北京政府的各省督軍，在天津設立總參謀處，雷震春任總參謀長。

5 黎元洪擬辭總統職，電請馮國璋入京，被拒絕。

6 孫中山對北洋軍人逼黎元洪解散國會及毀弃約法非常憤慨，致電西南各省討逆救國。

6 《民國大新聞》在上海創刊，較普通對開報大1倍，為當時版面最大的報紙。

9 海軍總長程璧光召集各艦長會議，決定出師討逆。

9 美國報人密勒在上海創辦《密勒氏評論報》。

10 北京民生通訊社成立。

10 孫中山致電黎元洪，盼清除禍國罪魁徐世昌等人。

12 英國在華招募第五批華工190餘人乘輪赴英。

14 孫洪伊通電各省督軍，出師討逆。

16 倪嗣冲、張懷芝、趙倜等反對李經羲組閣，主張段祺瑞復職。

18 北京大學改商科為商業專門，隸於法科。

18 廣東省公民大會決議擁護國會。

19 孫中山通告中華革命黨員，興師討賊，維持共和。

19 脫離中央各省發出通告，取消脫離中央宣言。

23 海軍總長程璧光在上海召集海軍將領會議，擁護總統、國會、約法，反對督軍團叛變。

26 李烈鈞、張開儒、方聲濤部駐粵滇軍準備北伐。

26 國史館併入北京大學，文科附設國史編纂處。

27 北京地方審判所判決財政部受賄案，陳錦濤、賈士毅等處徒刑，並褫奪官吏權終身。

27 中國貨物仍被俄國禁止運入海參崴。

28 教育部改訂大學學制，預科2年，本科4年。

30 張勛、康有為等潛入清宮召開“御前會議”。

30 蒙古諸王公在北京開會發生冲突，西蒙古王公提出依附庫倫，東蒙古王公主張自治。



定武軍北京辦事處。

辮子軍開進北京城

6.14 張勛率“辮子軍”進北京城，黎元洪令大開中華門，以黃土鋪路，迎接張勛。

張勛早有復辟清室預謀，各督軍要求解散國會而紛紛獨立時，他卻一直保持沉默。上月底他致電黎元洪，提出解散國會等要求，作爲北上調停的條件。對時局一籌莫展的黎元洪於本月1日，特以大總統令形式，明令張勛進京調停。

7日，張勛率“辮子軍”5000人北上。8日至天津，又向黎元洪提出3日內解散國會、否則武力對付的條件。迫於壓力，黎元洪擬好命令，請代總理伍廷芳副署，遭拒絕。此後，黎元洪找李經羲、王士珍等人副署，均遭拒絕。12日，黎元洪衹好任命步軍統領江朝宗爲代理國務總理，副署命令，正式宣佈解散國會。

本日，張勛以“勝利者”的姿態，帶同一幫倡議復辟的人物進京。16日，張勛秘密進謁遜清皇帝溥儀，與前清遺老加緊聯系。30日，他入宮召開“御前會議”，決定復辟。當晚，急調3000名“辮子軍”進入京城，將全城戒嚴。



辮帥張勛。

李經羲就任總理

6.24 李經羲宣布就任總理，但聲明僅擔任3個月。

上月黎元洪任命李經羲爲總理後，曾多次派人催促他上任。但各督軍宣佈獨立，李害怕惹禍，遂住進天津租界。14日，張勛帶“辮子軍”進京“調解”，李經羲纔同行進京。李曾爲前清雲貴總督、袁世凱政府政治會議議長。



康有為剃須

6.27 康有為剃去胡須，易容進京，應張勛邀請參與復辟，欲謀宰相職位。張勛請溥儀授康為大學士。瑾太妃認為歷朝宰相均有胡須，宜虛位以待，等康有為長出胡子再受宰相職位。康聞言大為懊喪。後購得生須藥水，每小時必涂數次，並時時照鏡，望胡須快長。

上海首家百貨店

本月 組美百貨商店在上海金陵東路344號開業，這是上海首家在店名中冠以“百貨”的商店。此前，上海百貨行業的商店多爲洋廣貨鋪，但後來廣貨工業品稀少，而挂洋字招牌的洋貨店又屢遭抵制外貨風潮的冲擊，洋廣雜貨鋪遂多改名爲百貨商店。



身着朝服的少年廢帝——溥儀。

張勛復辟　廢帝登基

7.1　凌晨，張勛等進入清宮，行三跪九叩大禮，將前清廢帝溥儀重新擁上皇帝寶座。

溥儀發佈“即位詔”，稱“共和解體，補救已窮”，宣告親臨朝政，收回大權。他公佈9項施政方針，一連下了8道“上諭”，大舉封官授爵，恢復清朝舊制。參加復辟的重要分子，均被授以尚書、閣丞、侍郎等要職，康有爲任弼德院副院長，張勛爲政務總長兼議政大臣、直隸總督兼北洋大臣，並被封爲忠勇親王。張勛還通電各省，宣佈已“奏請皇上復辟”，要求各省應即“遵用正朔，懸挂龍旗”。

復辟後的北京一片混亂。“辮子兵”在城内胡作非爲，並禁止人們非議復辟，違者格殺勿論。在軍警强迫下，全城挂滿黄龍旗，還有些人用馬尾巴做成假辮拖在腦後。商店也停止營業，各報則全體停刊，以示對復辟的抗議。

段祺瑞馬廠誓師

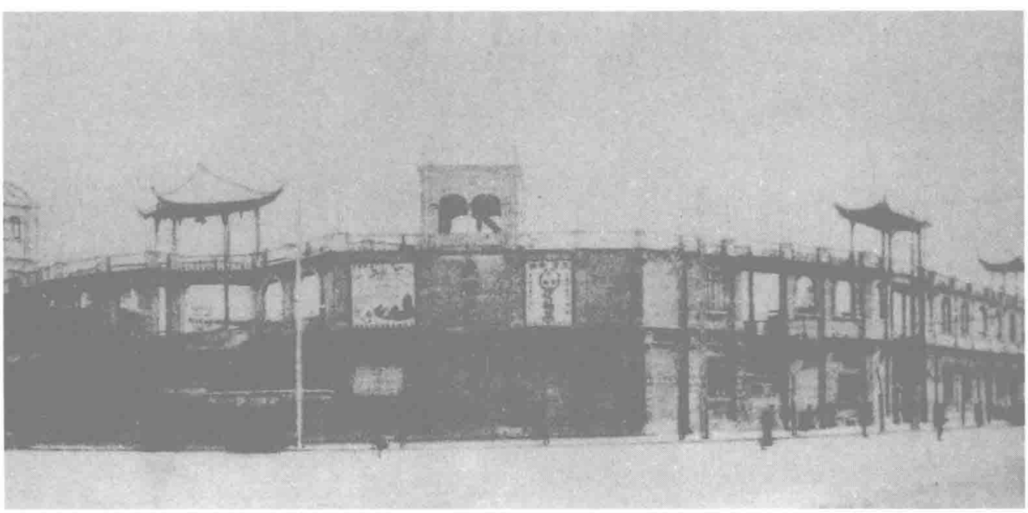
7.3　段祺瑞在天津附近的馬廠組成“討逆軍總司令部”，自任總司令，宣佈討伐張勛。討逆軍第八師誓師出發。

張勛復辟後，總統黎元洪拒絶歸還大政，避居日本使館，特任段祺瑞爲國務總理，勉其討伐復辟。而段祺瑞已達到借張勛之手逼黎下臺的目的，他於4日通電列舉張勛等破壞民國的8大罪狀，接着下令東路總司令段芝貴所部、西路總司令曹錕所部皆由吳佩孚率領分路出擊，經天津至落垡、廊坊，12日，直驅北京。城内“辮子軍”一觸即潰，紛紛繳械投降。

張勛逃入荷蘭使館。13日，溥儀再次宣佈退位。

海軍總長南下護法

7.21　海軍總長程璧光、第一艦隊司令林保懌響應孫中山電邀，南下護法，率領10艘軍艦自上海吳淞口開往廣東，並發表《海軍護法宣言》，宣佈海軍討逆3大目標：“一曰擁護約法；二曰擁護國會；三曰懲辦禍首。”8月5日，艦隊抵達廣州黄埔。



7.14　占地1.47萬平方米、號稱中國第一的大型綜合游樂場——上海“大世界”開幕營業。該游樂場經營電影、馬戲、戲劇等品種，投資者為黄楚九。

1917·7

1　郵政總局正式開辦儲蓄業務。

4　溥儀發令各省推舉3人來京籌議憲法國會。

4　孫中山、程璧光、唐紹儀等商迎黎元洪來上海設立政府，並發表討逆宣言。

5　段祺瑞在天津宣告就任國務總理。

6　馮國璋在南京宣告就任代理大總統職。

6　南苑航校校長秦國鏞駕機向清宮投彈3枚。

8　張勛因各省一致反對復辟，通電辭去溥儀所授内閣議政大臣。

8　科布多屬札哈沁左旗請歸順民國，新疆督軍楊增新請示處理辦法。

9　駐京公使團照會清室，勸告解除張勛軍隊武裝。

10　留學美國的胡適離美返抵上海。

14　黎元洪通告去職，段祺瑞入京。

15　北京政府國務總理段祺瑞任命外交、海軍、陸軍等總長及海疆巡閲使。

17　孫中山率軍艦抵廣州開始護法活動。

18　梁啟超、湯化龍商議組織臨時参議院，不再恢復國會。

18　國會議員130餘人發表宣言，在廣州召開非常會議。

19　孫中山在廣州倡議召集國會，組織護法軍政府。

20　日本内閣會議決定援助段祺瑞。

20　上海英美烟廠錫包間女工1000餘人罷工，反對減低工資。

20　山東由旱災轉澇災。

20　攜帶總統印信到上海的丁槐被護軍使盧永祥逮捕。

23　北京政府免去程璧光職，劉冠雄暫代海軍總長。

23　直隸連日大雨，永定河決口，受災地區延及大興、宛平等14縣，災民達12萬餘人。

24　荷蘭駐華公使拒絶引渡張勛。

25　國會議員在廣東召開非常會議，商組軍政府。

28　旅滬國會議員首批50人啟程赴粵。

31　雲南鎮雄、昭通、大關及四川合川、漢源等縣發生地震，僅大關一帶死亡數千人。

2 國務會議再議對德宣戰。

5 程璧光率海軍艦隊抵達黃埔，大振護法聲勢。

6 北京政府將國際政務評議會改為戰時國際事務委員會。

6 孫中山出席廣東各界歡迎海軍大會，演說護法的意義。

8 湖南、湖北發生水災，死傷慘重。

10 俄使署將俄國臨時政府所定戰時貨物郵包入境章程函送北京政府外交部。

10 《中日合辦中華匯業銀行規約》成立。

11 雲南督軍唐繼堯通電擁護約法。

12 福建火藥廠爆炸，毀掉2架飛機。

14 財政部撥出專款5萬圓，用以賑濟京郊各縣水災災民。

17 北京政府下令財政部撤銷籌辦新稅等會處。

18 北京政府成立國防委員會。

19 漢臺煤礦失火，死工人20名，礦地被焚達10里之遠。

19 湯孝佶承先父湯壽潛遺命，捐銀20萬元為浙江省教育經費。

19 孫中山發電報催促國會議員到粵集會。

19 廣東督軍、省長宣佈對德奧宣戰。

23 雲南大関一帶地震，歷時3小時之久。

24 孫中山在廣州邀請國會議員王正廷等人商談組織政府事宜。

27 廣東省長朱慶瀾因受陸榮廷、陳炳焜排斥，宣佈辭職。

28 黎元洪辭職後得到段祺瑞、馮國璋同意，離開北京避於天津，聲明"不南下、不見客、不預聞政治"。

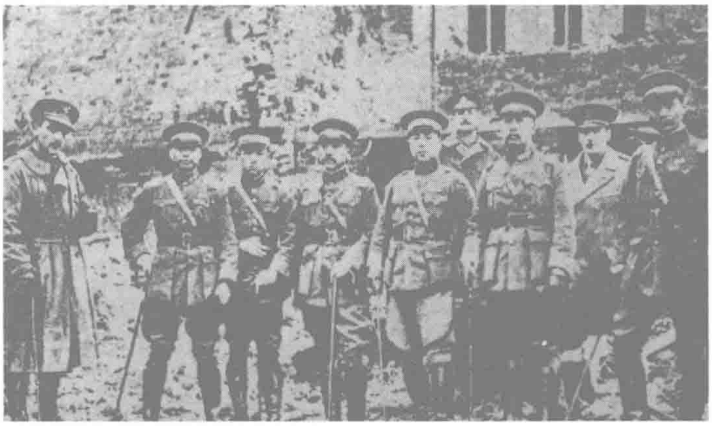
29 北京政府通緝前往廣州的國會議員。

29 莫禮遜將藏於北京亞細亞圖書館的2.4萬冊珍貴圖書出售予日本。

30 奉天輯安縣中朝居民發生冲突，日軍派兵拘捕中國警察多名。

31 北京政府同意督軍陳炳焜辭去廣東省長職務，任命李耀漢繼任省長。

△ 北京中華大學因經費短缺停辦。



在歐戰前綫的北洋軍官。

中國對德、奧宣戰

8.14 北京政府發布大總統布告，正式對德、奧宣戰，加入第一次世界大戰中協約國的行列。

布告稱：德國施行潛水艇計劃，違背國際公約，危害中立國人民生命財産。中國政府曾因此向德國政府提出抗議，繼而又宣告繼絶中德外交關繫。但時至今日，德國潛艇攻擊如故，中立國船隻被擊毀。奧國也與德國采取同一政策。中國政府不得已於本日上午10時起，對德國、奧國宣告處於戰爭地位。所有以前中國與德、奧2國所訂條約以及與中德、中奧有關的其他國際條款、協議，依據國際公法及慣例，一律廢止。

同日，中國政府外交部照會各協約國、中立國駐華公使以及德國駐華代表、奧國駐華公使，通告中國已正式對德、奧宣戰。

中國對德、奧宣戰以後，派出軍隊奔赴歐戰前綫。同時，以段祺瑞爲首的北洋派，以參戰爲借口，大借外債，購置軍火，裝備其嫡系部隊，準備發動内戰，討伐西南。

梁啓超大借日元

8.28 財政總長梁啓超與日本横濱正金銀行訂立借款1000萬日元的續善後借款墊款條約。

在日本指使下，北京政府向5國銀行團提出1億元善後大借款的申請。但此時正值世界大戰期間，英、法、俄無力提供這筆借款，經過協商，就由日本銀行團先行分期墊付，待戰爭結束再由5國銀行團如數撥還。這樣，既不違反5國銀行團壟斷對華借款的規定，又符合日本單獨借款的願望。日本銀行團墊付1000萬元作爲第一批善後借款墊款，以中國的鹽税和國庫券爲擔保。

馮國璋代理大總統

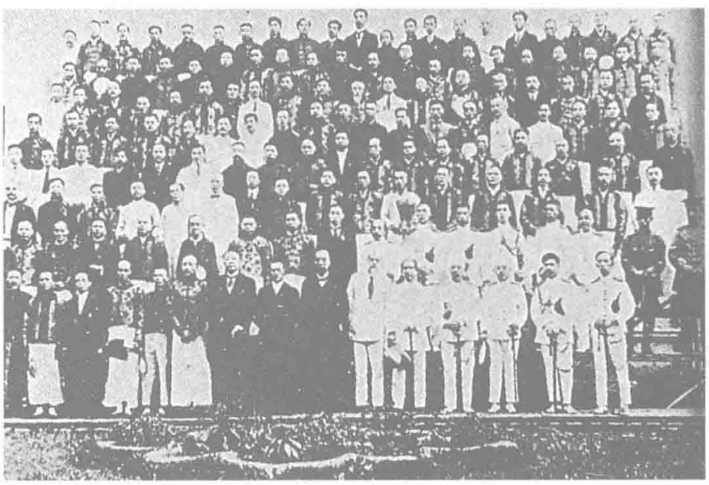
8.1 馮國璋從南京抵達北京，就任代理大總統。

張勛復辟時，黎元洪發出通電，請副總統馮國璋代行大總統職權。7月4日，馮國璋通電興師討逆。6日，宣布代行大總統職權，復辟勢力肅清后，馮國璋在總理段祺瑞敦請下，北上就職，直、皖兩系開始共同執掌政府大權。

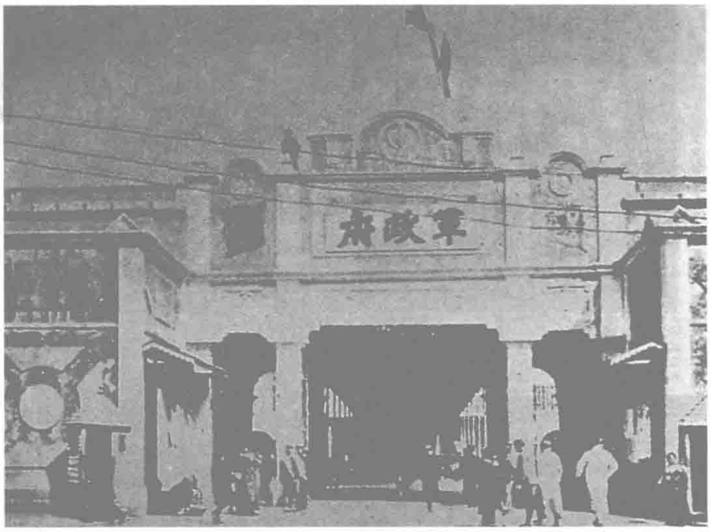
廣州非常國會·孫中山組軍政府

8.25 國會非常會議在廣州開幕，國會議員150餘人出席。會議由原衆議院議長吳景濂主持，孫中山及廣東省長朱慶瀾等到會祝賀。

自上月17日孫中山抵達廣州發出護法號召後，至本月中旬，抵粵議員已有130餘人，但仍不足法定人數，遂決定召開國會非常會議，成立軍政府，作爲西南各省的中央政府。29日，國會非常會議通過《國會非常會議組織大綱》。31日，通過《中華民國軍政府組織大綱》。



廣州非常國會代表合影。



廣州軍政府大門。

孫中山就任大元帥

9.1 在國會非常會議的無記名投票選舉中，孫中山以84票當選爲中華民國軍政府大元帥。

10日，孫中山發表就職宣言，正式宣告軍政府成立，並痛斥北京政府拒絕恢復《臨時約法》和國會，表示要盡大元帥之職，戡定內亂。非常國會還選出唐紹儀、伍廷芳、孫洪伊、張開儒、程璧光、胡漢民分任財政、外交、內務、陸軍、海軍、交通各部部長，由孫中山照準任命。同時還任命軍政府秘書長章炳麟，總參謀長李烈鈞，海軍總司令林葆懌，大元帥府親軍總司令李福林，大元帥府參軍長許崇智，軍政府第一軍總司令陳炯明，大元帥府高等顧問吳景濂。廣州軍政府成立後，南北形成對峙局面，護法運動正式開始。

胡適到北大任課

9.10 胡適就任北京大學教授，教授外國文學、英文修辭學和中國古代哲學3科。

胡適時年26歲，剛在美國修完博士學業。由於陳獨秀鼎力推薦，北大校長蔡元培遂破格聘用。胡適以博士論文《中國古代哲學方法之進化史》爲基礎，自編講義，獨樹一幟，深受青年學生歡迎。

小白龍攻打佳木斯

本月 盤踞湯原的小白龍匪隊向佳木斯鎮進攻。

鎮上慌恐的商民給依蘭府拍發求援急電，駐軍150名官兵乘帆船由松花江順流而下，馳援佳木斯。小白龍聞訊後，率匪東下，攻破富錦縣城，燒了縣政府，擄走了知縣，破監獄，放囚犯，搶掠了大量財物。官軍到達富錦縣城時，小白龍已退出縣城，經由佳木斯西12里處的楊樹村逃往江北。當官軍追到蓮江口時，小白龍已退到湯原縣北大青山。

這是小白龍圍困佳木斯的前奏。

9.24 北京境內永定河決口。圖為民初京郊水上風光。



1 漢冶萍公司與日商安川敬一訂約在日本福岡縣合辦鋼鐵廠。

2 陸榮廷致電廣州國會非常會議，反對在廣東另組政府。

2 安徽安武軍及徐州定武軍發生嘩變。

4 陸軍部決定設立俘虜情報局。

5 粵漢鐵路武岳段通車。

8 廣東督軍陳炳焜聲明不支持廣州軍政府，亦不干涉。

8 英、法、日、俄、意、比、葡等協約國公使照會北京政府，承認中國所提的參戰條件。

10 陸榮廷召開軍事會議決定出兵湖南。

11 外蒙庫倫政府向俄國借款300萬盧布。

12 奉天省城模範監獄囚犯暴動，搶槍越獄，100多名囚犯被前來鎮壓的軍警擊斃。

18 湖南零陵鎮守使劉建藩在永州通電宣告自主，主張恢復約法。

20 蔣介石向孫中山提交《對北軍作戰計劃》。

20 山東利津黃河決口。

22 廣州國會非常會議議決對德宣戰。

22 孫中山任命徐謙代理大元帥府秘書長，張繼為軍政府駐日外交代表。

24 粵督陳炳焜舉行駐粵桂軍入湘誓師典禮。

26 軍政府對德宣戰。

27 教育部公佈修正大學校令18條。

28 北京交通部銀行向日本臺灣、朝鮮、興業3銀行訂借日元2000萬元。

29 北京政府發佈成立臨時參議院命令，要求各省長官選派參議員到京組成參議院。

29 北京政府下令各省軍民長官通緝孫中山和吳景濂。

△ 到本月止，全國10多個省區均遭水災，直隸受災區達105縣，災民430萬。

△ 鄧子安電氣工程師事務所編輯發行《電界》雜誌，為私人創辦的第一份電氣雜誌。

△ 教育部重申留學生出國領證辦法。

△ 北方通訊社在北京成立。

△ 奉天錦縣中日軍隊發生冲突。

2　日本在青島設立民政總署。

3　孫中山通電反對北京政府重組參議院。

3　孫中山通令宣布馮國璋、段祺瑞政府亂國盜權罪狀。

4　北京政府派靳雲鵬赴日本參加閱兵及接洽軍事借款。

5　協約國7國公使復北京外交部，同意召開關稅會議。

7　協約國7國公使照會北京政府外交部，從10月1日起，庚款延緩5年交付。

7　孫中山下令討伐段祺瑞、倪嗣冲、梁啓超、湯化龍等。

8　惲代英發起組織的互助社在武昌成立。

9　孫中山召開軍事會議，討論出師北伐的戰略方針。

12　北京政府與日本南滿鐵道會社訂立吉長鐵路合同，借款650萬日元。

12　天津社會教育辦事處組成兒童圖書館。

13　北京政府在英屬新西蘭設立領事館。

15　北京政府向英、法、日、俄4國銀行團及花旗、麥加利、華比等銀行，借天津水災善後款銀70萬兩。

15　北京大學議決採用選科制度。

16　北京政府公佈籌備國會事務局條例。

19　交通部與美國西方電氣公司、日本電氣株式會社，訂立合辦中國電氣公司合同。

19　廣州議會選舉林森為參議院議長。

20　長江流域3省督軍李純、王占元、陳光遠聯合提出解決南北問題意見。

24　日本在青島新設民政署，其轄權擴及租界以外，北京政府向日本公使提出抗議。

25　廣州國會非常會議電請日本政府勿借款資助段祺瑞政府。

25　福州市遭遇大火災，2000餘家房舍被焚毁。

26　北京政府允許協約國租用中國所扣的德奧船隻。

28　北京政府與日本商議軍械借款及鳳凰山礦約。

29　教育部派黃炎培籌備暨南學校。

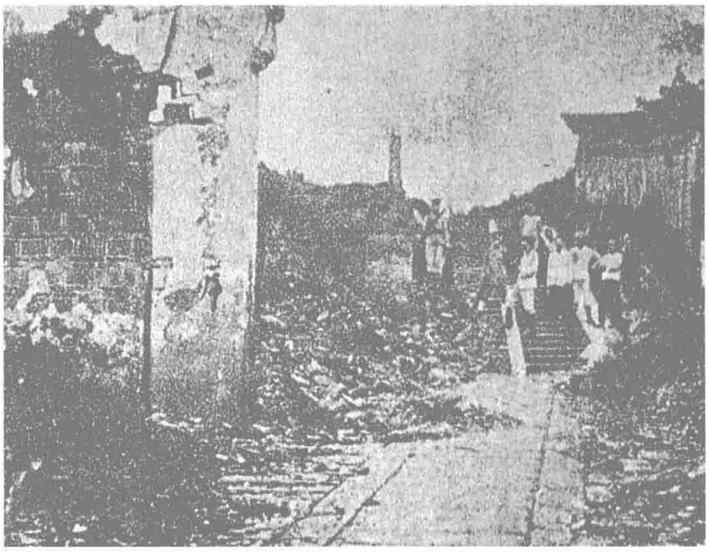
△　《中華民國醫藥學會會報》在北京創刊。

南北擁兵分裂·湘境大動干戈

10·6　湖南護法軍和北洋軍在湖南衡山、寶慶一帶展開戰鬥，護法戰爭正式開始。

7月間，段祺瑞即派兵入湘。他圖謀依恃日本勢力，實現“武力統一”中國，計劃分兵2路向南進攻：一路經四川進攻雲南、貴州；一路入湖南進攻兩廣。8月下旬，段祺瑞增兵岳州，並自岳州向南推進。上月初，又委派傅良佐抵長沙接任湖南督軍。18日，湖南零陵鎮守使劉建藩、湘軍第一師第二旅旅長林修梅，分別在零陵、衡陽宣布自主。孫中山派程潜前往襄助，劉、林等部組成湖南護法軍，程潜任總司令。

本日，南北軍首次交戰。戰至11日，衡山、寶慶先後爲北洋軍佔領。由於湘桂唇齒相依，本月3日，西南軍閥陸榮廷召開南寧會議，決定由兩廣派出5個軍的兵力援湘。20日，桂系將領譚浩明通電就任兩廣護法聯軍總司令，誓師援湘。11月上旬，桂軍入湘，湖南成爲南北兩派軍閥大動干戈的主戰場。



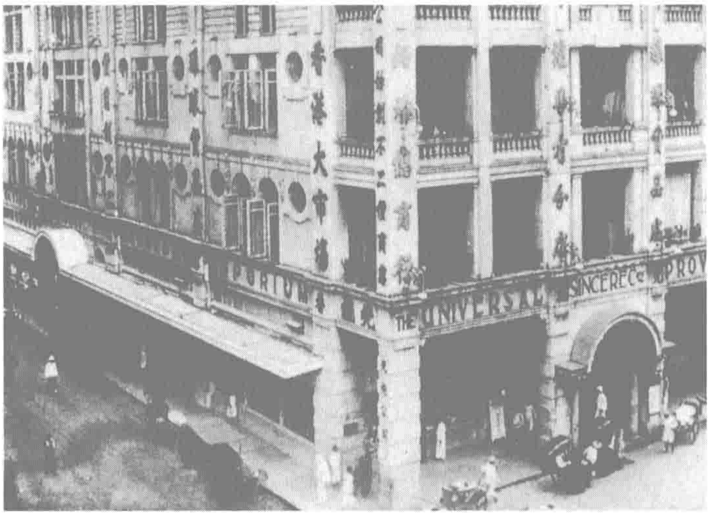
毁于戰火中的株州城。

先施百貨公司落脚上海

10·20　先施公司在上海南京路的分公司正式開業。

先施公司創始於香港，並在廣州設有分公司。上海先施公司共有4層，分爲40多個商品部，營業面積達1萬多平方米，共經營萬餘種商品，並附設各種游樂、飲食、旅館設施，規模十分龐大。

公司以挽回利權爲號召，確定了“經營高、中檔洋貨爲主”的方針；以“始創不二價，統辦環球貨”來招徠顧客；首創商品明碼標價，實施售貨開具發票制度，還大膽雇用女營業員。



建於本年的香港先施公司總部大樓。

閻錫山禁煙

10·1　山西督軍兼省長閻錫山設立六政考核處，負責領導全省禁煙工作。

針對山西吸毒、販毒嚴重的情況，閻錫山採取一系列措施，大力查緝煙土，實行禁種、禁吸、禁運。他責成各縣知事負禁煙全責，並派出40名政治實察員，分赴各縣考查禁煙成績以定獎懲。同時設立戒煙所，收容烟民戒煙。在其推動下，山西形成大規模的群衆性禁烟運動，頗見成效。

永利製碱公司成立

本月　實業家范旭東在天津創辦永利製碱有限公司。

去年起，范旭東即着手籌辦製碱企業，今年正式向北京政府注册。公司資本50萬，在塘沽設廠，生産燒碱。後聘請侯德榜任總工程師。1934年改組爲永利化學工業公司。

南軍輕取長沙

11.18 湘軍第一師師長趙恒惕率部佔領長沙。

正當南北軍在湘南鏖戰之際，直系主力第八師師長王汝賢和第二十師師長范國璋因不滿湖南督軍傅良佐的飛揚跋扈，消極怠戰，並受馮國璋指使，於 14 日發出通電，主張停戰議和，隨後自行停戰，從衡山撤退到長沙。護法軍乘勢向北推進，連克湘潭、株洲，直逼長沙。今日，王、范逃往岳陽，趙恒惕搶先進入長沙。

段祺瑞二次下臺

11.22 馮國璋批準國務總理段祺瑞辭職。以英、美爲靠山的馮國璋一直對段祺瑞的專制弄權甚爲不滿。護法戰爭爆發後，他力圖借助南方勢力擠走段祺瑞，奪得北京政權，便提出“和平統一”的主張，並指使湖南前綫的直系將領停戰撤兵，致使北洋軍失利。段祺瑞被迫於 15 日和 20 日兩次提出辭呈。馮國璋準其辭職，30 日，任王士珍署國務總理，重新組閣。

“藍辛—石井協定”

11.2 美、日簽署《藍辛—石井協定》。

9 月 6 日開始，日本特使石井菊次郎與美國國務卿藍辛在華盛頓談判調解美、日在華冲突，雙方達成《藍辛—石井協定》。其主要內容是：美國承認日本在華的“特殊利益”，日本則保證美國在中國維持“門户開放”和“機會均等”政策。此協定遭到中國各界一致譴責，北京政府也立即向美、日兩國提出抗議。

北將提議言和

11.14 入湘北洋軍第八師師長王汝賢、第二十師師長范國璋聯名致電段祺瑞，要求南北停戰議和，隨即自行從衡山撤兵。18 日，湖北督軍王占元、江蘇督軍李純、江西督軍陳光遠聯名通電，主張撤軍停戰，舉行南北和談，並聲明願從中調停。直系軍閥在馮國璋指使下，臨陣撤兵，主動言和，完全打亂了段祺瑞討伐西南的全盤計劃，使其“武力統一”的政策嚴重受挫。

張開儒反對調停

11.24 滇軍駐粵第三師師長張開儒通電反對直系軍閥曹錕、李純、王占元等的調停，並提出南北和談必須堅持的 10 條原則，即恢復約法；重開國會、請黎元洪復任總統、組織合法內閣、懲辦叛督及新舊帝黨、取消清室優待條件、解散非法參議院、反對賣國借款、厚恤義軍陣亡將士、取消逮捕黨人的命令。並强調，以上 10 條若有 1 條未能做到，萬萬不能罷兵。

臨時參議院開會

11.10 臨時參議院在北京召開成立大會，馮國璋和段祺瑞都出席會議並致詞。

段祺瑞重掌北京政府實權後，爲繼續其獨裁統治，推行“武力統一”政策，置《臨時約法》和國會於不顧，在北京另行召集臨時參議院，作爲代行立法機關。14 日，大會選舉王揖唐爲臨時參議院議長，那彥圖爲副議長。不久又通過了修正國會組織法和參衆兩院議員選舉法。

11.10 《國民日報》率先報道俄國十月革命的消息。次日的《申報》、《時報》、《晨鐘報》等也緊接着作了有關報導。


民國日報 中華民國六年十一月十日
要聞
突如其來之俄國大政變
臨時政府已推翻
彼得格勒戍軍與勞働社會已推倒克倫斯基政府
北京政府之命令
川滇調和之

1917·11

1 農商總長張國淦拒絕在中日《鳳凰山鐵礦合同》上簽字。

4 陸軍次長徐樹錚奉段祺瑞令，通知美國公使芮恩施，願出兵 4 萬人赴歐，希望美國予以財政支持。

5 曾協助張勳復辟的張鎮芳、雷震春被判處無期徒刑，馮德麟獲判無罪。

6 美、日照會北京政府外交部，要求承認《藍辛－石井協定》。

7 活動在哈爾濱的俄國布爾什維克黨與工兵蘇維埃組織成立“城防委員會”。

9 北京政府外交部聲明不承認《藍辛－石井協定》對中國的約束。

9 毛澤東在長沙創辦工人夜校，講授歷史課。

11 孫中山致電章太炎等人，論述西南兩廣局勢，希望唐繼堯即日宣佈就任元帥，並促陸榮廷與軍政府團結。

12 北京政府設置地方捕獲審檢廳。

14 孫中山致電唐繼堯、陸榮廷，主張組織西南聯合會議。

15 設立青海甘邊屯墾使。

15 俞復等在上海成立盛德壇和上海靈學會，此後各種迷信團體大量出現。

15 北京政府陸軍部與日本泰平公司訂立軍械借款合同，借款 1600 萬元。

18 孫中山通電全國，堅持以恢復約法及舊國會為議和條件。

18 法國公司在河南、山東等處招募的華工 1400 餘名自上海乘輪赴歐。

20 北京政府與美國簽訂《運河借款合同》，款額為美金 600 萬元。

20 北京政府設立僑工事務局，以張弧為局長。

22 北京政府財政部與日商訂結直隸水災借款條約，款額為日金 500 萬元。

24 程潛自任湖南省省長。

24 廣東省省長李耀漢辭職。

26 前浙江都督蔣尊簋等宣告自主，並自任浙軍總司令。

28 粵桂湘聯軍總司令譚浩明下令停戰。

△ 梅蘭芳在北京演出“木蘭從軍”等劇目。

1917·12

1 庚子賠款自本日起無利息延付 5 年。

2 廣州軍政府任命陳炯明為援閩粵軍總司令。

4 滇、黔、川 3 省護法聯軍攻克重慶。

5 哈爾濱道尹施紹常通告各國領事，將派兵入駐哈埠，鎮壓亂黨。

6 直、奉、皖、魯、晉、豫、浙、陜等省督軍、上海護軍使及蘇、魯、豫、皖 4 省剿匪司令電請北京政府下令討伐西南。

7 英國公使朱爾典代表協約國，要求中國派兵維持 1909 年中俄條約規定的行政地位。

9 上海《時事新報》紀念創刊 10 週年。

9 陸榮廷、唐繼堯與馮國璋暗中接洽，通電主和。

10 北京政府戰時國際委員會決定參加巴黎“經濟同盟糧食會議”。

13 四川熊克武致電孫中山等人，宣布與西南保持一致行動。

16 吉林、黑龍江省派兵前往哈爾濱鎮壓受俄國革命影響所建立的蘇維埃政權。

16 襄陽鎮守使黎天才宣佈襄陽自主。

16 學生救亡會發表《三告全國父老兄弟書》，揭露段祺瑞、馮國璋等禍國罪行，呼籲民衆贊助護法。

21 郭堅在陜西鳳翔宣告獨立。

22 孔教會在北京創辦《經世報》，陳煥章為總經理兼總編輯。

24 滇、黔、川 3 省組織靖國軍，推舉唐繼堯為總司令；唐繼堯通電就職。

25 馮國璋宣佈停戰令。

30 北京政府陸軍部與日本泰平公司訂立軍械借款合同 1800 萬元。

31 程璧光、莫榮新宣布《護法各省聯合會議條例》。

31 北方 10 省督軍曹錕、張懷芝等人通電反對恢復舊國會，主張以臨時參議會代行國會職權。

△ 上海同濟學校因歐戰關閉。北京政府教育部決定將其改為華人自辦，並更名為同濟醫工專門學校。

△ 山東廣文學校、神道學校與濟南醫道學校合併為齊魯大學。

中東路權新波瀾:“哈爾濱事變”

12.26 中國當局出兵鎮壓俄國革命黨人在哈爾濱建立的蘇維埃政權。

上月，俄國十月革命勝利，建立蘇維埃政府。消息傳到哈爾濱，俄國布爾什維克黨員留金等組織旅居哈爾濱的俄僑，進行從白俄分子手中奪取中東鐵路控制權的革命，並組建哈爾濱工、兵代表蘇維埃。前帝俄政府駐中東鐵路總辦霍爾瓦特要求中國政府予以保護。本月 19 日，北京政府限令留金等於 3 日內解散蘇維埃政權及紅色武裝，遭到拒絶。當局即委派陸軍第三混成旅旅長陶祥貴爲中東鐵路警備總司令，率兵前往鎮壓，强行解散蘇維埃政權，拘捕俄國革命黨人，並與霍爾瓦特達成善後協定。

1918 年 1 月，蘇俄政府致函中國駐俄公使，告知前帝俄中東鐵路總辦霍爾瓦特已被免職，並建議協商解決中東鐵路問題。

北洋派對西南開戰

12.3 經段祺瑞的親信徐樹錚多方聯絡，以直系曹錕和皖系張懷芝爲首的北洋派各省督軍在天津舉行“督軍團”會議，商討對西南和戰問題。

會上主戰派佔絶對優勢，一致要求組織强大兵力討伐湘、粵。並初步制定兩路進攻湖南的計劃：第一路推曹錕爲主帥，率軍由京漢路南下，經湖北進攻湘北；第二路推張懷芝爲主帥，率軍由津浦路南下，經江西進攻湘東。會議還確定了各省出兵的數目。6 日，曹錕、張懷芝等 10 人聯名電請北京政府頒發明令，討伐西南。迫於壓力，馮國璋於 16 日任命曹錕、張懷芝爲第一、第二路軍司令，18 日任命段祺瑞爲參戰督辦，段芝貴爲陸軍總長。皖系完全控制了兵權，繼續對西南開戰。

上海華商紗廠組織聯合會

12.1 爲反對北京政府免征棉花出口税，上海 15 家紗廠代表集會，正式宣布中國棉紡工業的第一個行業組織——華商紗廠聯合會成立。

大會通過紗廠聯合會章程草案，推舉聶雲臺、劉柏森、薛文泰、吳寄塵、穆藕初 5 人爲第一屆議董，並公舉代表進京與政府協商解決辦法。1918 年 3 月，該會選舉張謇任會長，並創辦《紗業雜誌》。

“援閩粵軍”形成

本月 以廣東省長朱慶瀾撥交的省防軍 20 個營爲基礎，“援閩粵軍”正式成立。

孫中山苦於没有自己的軍隊，處處受桂系軍閥挾制。爲此朱慶瀾從他 40 個營的警衛軍中撥出一半，組成直接聽命於孫中山的護法軍。爲免桂系疑忌，這支軍隊組建不久即出師福建。

荆州宣佈自主

12.1 荆州鎮守使、湖北第一師師長石星川通電宣佈荆州自主，與北洋政府脱離關系。

石星川致電廣州軍政府大元帥孫中山，叙述荆州自主宗旨：“今爲大局計，爲桑梓計，已於 12 月 1 日宣佈獨立，與西南各省一致行動，以鞏固共和因基、恢復約法爲目的，果欲安大局，必清亂源。”

肺鼠疫再度復活，横掃蒙古綏遠陜西

本月 中國北方地區發現了第二次大面積鼠疫，疫情發源於内蒙草原，來勢洶洶流行迅速，横掃内蒙古、綏遠和陜西 3 省。

此次爆發的鼠疫與 1910 年東三省所遭遇的鼠疫類型相同，均屬肺鼠疫。患者受感染後，爆發猛烈咳嗽，咯出暗紅血痰，急速致死。經查，疫源主要來自蒙古草原上的旱獺。由於旱獺一直存帶着肺鼠疫杆菌，經跳蚤等再傳播予獵户、牧人。由於國際市場對旱獺毛皮的需求甚殷，導致大規模捕獵。疫情隨之在該地區迅速蔓延。

疫情發生後，北洋政府遣鼠疫專家、東北防疫處負責人伍連德博士率助手多名，協同教會人士奔赴疫區實施救療，並在綏遠豐鎮設立了防疫總事務所。但因當地民智未開，救療工作困難重重，甚至連車輛也差點被人點火焚毁。

這次鼠疫持續流行了 7 個月之久，至翌年夏天方告基本撲滅，染病死者約 1.7 萬人。



負責防疫總事務的伍連德。

炮轟觀音山

1.3 晚間，孫中山下令駛至廣州大沙頭的“永豐”、“永翔”、“楚豫”3艦開炮，猛轟在觀音山的廣東督軍署。3艦共發炮50餘彈。廣東督軍莫榮新没有下令還擊。

次日，孫中山召莫榮新到大元帥府，指責他把廣東弄得民不聊生。莫榮新恭敬認錯，並答應孫中山撥廣東財政收入一部分給軍政府使用的要求。但莫背地里卻派出刺客，幸被孫的親軍偵破。

莫榮新是桂系將領，他憑藉手中權力，對孫中山的勢力大力遏制。如孫爲擴充部隊，派員到各縣徵募民軍，莫榮新卻通令各地將招兵人員以“土匪”罪名槍決，僅在增城就有69人被殺害。

香港警匪大槍戰

1.22 香港灣仔機利臣街發生警匪大戰。

事情的起因是2位英藉警察在尋找英軍軍火庫丢失的一批武器時，遭到匪徒的槍擊，接着雙方發生混戰。

結果匪徒死2人，其餘的脱逃。警員死4人，傷6人。

警匪槍戰從香港開埠以來，還不多見。



香港警察在現場調查。



華法教育會事務所華法教育會議與會者合影。

出洋勤工儉學高潮漸起

1.15 華法教育會在北京華法教育事務所舉行會議，鼓勵有志青年留法勤工儉學。

留法勤工儉學開始於1912年，1916年6月，華法教育會在法國成立，1917年，北京華法教育會和留法勤工儉學會亦成立，該項工作步入正軌。1919年3月17日，第一批勤工儉學學生奔赴法國。

此後，在李大釗、周恩來、蔡和森、趙世炎等的推動下，留法勤工儉學運動到達高潮。先後共有20批來自全國18省的學生抵達法國學習，他們在法國組織了一些革命團體，他們中的不少人後來成爲中國革命的積極投身者。



北京留法儉學會開幕式。

防範“過激黨人”·封鎖中俄邊界

1.14 北京政府派軍隊封鎖中俄邊境，阻絶中俄交通，以防範“過激黨人”。

俄國十月革命勝利後，北京政府段祺瑞内閣追隨協約國的外交政策，拒不承認蘇俄，並允許前帝俄政府中東路總辦霍爾瓦特留任。中東鐵路蘇共産黨員留金等人組織俄僑，奪取中東路控制權，組建哈爾濱工、兵代表蘇維埃。段祺瑞指令吉林、黑龍江當局派兵將其取締。此後，蘇俄提出由蘇俄政府與中國政府組織中俄混合委員會，解決中東路問題，段祺瑞内閣不予理睬。

1918·1

1 華僑學生會在上海成立。

2 粵督莫榮新拘捕大元帥府衛隊官兵60餘人。

2 俄國公使庫達攝夫請求中國取消派兵駐扎海拉爾。

2 河南淅川駐軍與湖北襄陽自主軍隊聯合，宣佈獨立。

4 王天縱在河南宣佈自主，自稱河南靖國軍司令。

5 招商局“普濟”號輪船在吴淞口被撞沉，200餘人溺斃。

5 莫榮新、李烈鈞、程璧光等電北京政府，提出召集舊國會等5項停戰條件。

8 西南護法各省聯合會議在廣州開幕。

9 俄國公使庫達攝夫抗議中國停付庚子賠款。

11 荊州襄陽外國僑民組織義勇隊，宣言自保。

12 粵軍總司令陳炯明在廣州誓師援閩。

12 馮國璋宣佈俟臨時參議院通過國會組織法修正案，即進行國會選舉。

15 《新青年》改白話文，並用新式標點符號。

15 于右任奉孫中山命在陝西三原組織靖國軍。

15 西南護法各省聯合會議在廣州成立。

17 中國關稅修訂會議在上海召開。

19 蔡元培在北京大學發起組織進德會。

20 西南自主各省軍閥在廣州組織護法聯合會。

24 哈爾濱英國領事建議改哈爾濱為各國公共商埠，杜絶日本人對中東鐵路的覬覦。

25 胡景翼在陝西三原宣布獨立。

26 俄國公使要求撤退中東路中國駐軍，被北京政府外交部拒絶。

27 護法戰事再起，護法軍攻陷岳州。

28 馮國璋南下，本擬往南京，至蚌埠為皖督倪嗣冲所阻，次日回京。

30 北京政府下令進攻南方，並命令曹錕、張懷芝、張敬堯等進兵湘、鄂。

△ 上海聲學會出版《美學叢誌》。

△ 《小説俱樂部》創刊於上海。

1　北京政府命令各省保護外人生命財產。

1　江蘇省籌辦鳳凰山鐵礦。

4　中國同俄國商談中東路問題。

5　馮國璋頒罪己佈告。

7　俄國駐英代表抗議英國政府唆使中國封鎖滿洲里邊界、禁運糧食入俄。

7　譚延闓、岑春煊在上海通電主和。

7　教育部通令各省教育廳師範生畢業後限令服務辦法。

8　俄國公使庫達攝夫抗議中國禁止中東路公司編練護路軍。

12　北京政府交通總長曹汝霖與日本訂立四鄭鐵路短期借款合同，款額為260萬日元。

13　廣東南澳島發生里氏7.3級地震，島上居民4／5傷亡。震波遠及福建、浙江。

14　北軍旅長馮玉祥在湖北武穴通電主和，請南北罷兵休戰。

14　北京政府外交部命令陳毅詢問外蒙對於防範俄亂有無辦法，如外蒙請求北京政府派兵，會竭力策劃。

19　日本公使林權助向外交部提議中日共同出兵西伯利亞防敵。

20　四川靖國軍攻佔成都。

20　北京政府外交、內務、財政、陸軍、司法、農商6部代表續開聯席會議。

21　于右任奉孫中山之命進入陝西。

22　孫中山通電全國，呼籲尊重國會，擁護約法，並說明時局主張。

22　中英航綫試飛，28日雙方正式通航。

23　孫中山致電章太炎，希望聯合川、滇、黔各軍以鞏固軍政府。

25　北京政府免去馮玉祥旅長職務。

27　張作霖復電段祺瑞，拒絕交還奉軍扣留的軍械。

△　山東蒲臺黃河解凍，冰塊堵塞河道造成決口。

△　蘇俄政府公告廢除中俄不平等條約。

△　北京大學成立歌謠征集處，由劉半農、周作人等主持，是為我國現代民俗學研究的開端。

軍政府蛻變 程璧光被刺身亡

2.2　在岑春煊策劃下，軍政府決定實行改組。孫中山受到排擠，軍政府護法色彩日淡，而軍閥色彩漸濃。

桂系自恃軍力强盛，欲控制廣州軍政府，便由岑春煊出面策動部分國會議員，提出改組軍政府。本日，在岑春煊張羅下，程璧光、唐紹儀、莫榮新等邀請孫中山在廣州海珠開會。

會議決定：改大元帥爲政務總裁，設總裁若干，組織政務會議，總裁之間地位平等，責任同負；護法各省各軍派代表組成聯合會議。

孫中山雖遭排斥，權力被削，但爲聯合各方力量進行護法，同意了這一決定。

2.26　廣州軍政府海軍總長程璧光被朱執信派人刺殺於廣州海珠碼頭。

程璧光是廣東香山人，生於1861年，畢業於馬江船政局水師學堂，曾任“廣甲”號管帶，參加甲午海戰。1895年加入興中會，次年入海軍衙門任職，累升至司長。1916年由黎元洪舉薦，任北京政府海軍總長。護法運動開始時，率海軍第一艦隊隨孫中山南下廣州。任護法軍政府海軍總長後，對桂系軍閥多有遷就。

他阻止海軍聽命於孫中山開炮懲罰莫榮新，並積極參加桂系改組軍政府的活動。



程璧光。

修改《國會組織法》

2.17　馮國璋以代理大總統名義，公佈修正了的《國會組織法》。

根據修正法，參議院議員名額由原來的274人減爲168人，其中138人由各省選出，30人由中央選出。衆議員由原來80萬人口選1名改爲100萬人口選1名，由596人減爲406人。原法規定參議院議員由各省省議會選出，現改爲由省區地方選舉會選出，採用復選制。

中華匯業銀行成立

2.1　中日合辦的中華匯業銀行正式開業。

去年8月，陸宗輿與日本興業、朝鮮、臺灣3家銀行簽訂了《中日合辦銀行約規》。經北京政府財政部批準，組成中華匯業銀行。該行資本總額爲1000萬日元，分10萬股，中日各佔一半，但實際經營權由日本人控制。

張徐合謀截留北京政府軍火

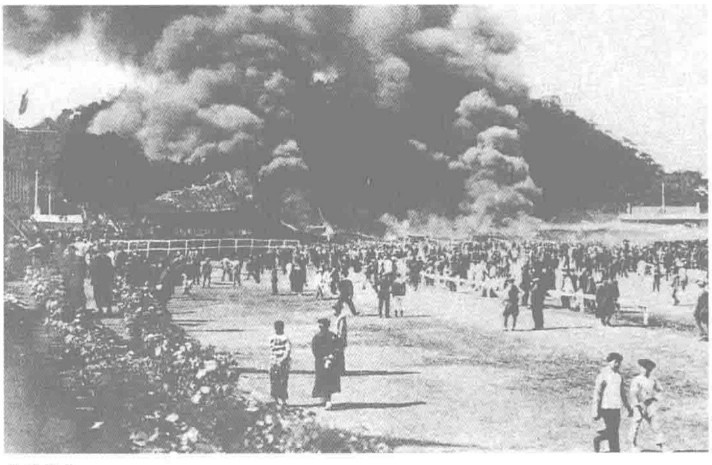
2.22　奉天督軍楊宇霆率奉軍二十七師第五十三旅至秦皇島，將日本政府據中日軍事借款協定運給北京政府的軍火截留。其中，除山西督軍閻錫山的槍械放行外，另將3000支槍分給直、閩兩省。剩下的1.7萬餘支槍全部運往關外。

此事件爲徐樹錚與張作霖密謀策劃。同日，徐樹錚即赴奉天會晤張作霖，商請奉軍入關，聲援段祺瑞。

香港快活谷馬場發生大火災

2.26　香港快活谷馬場發生大火災，600餘人被燒死，馬場旁一間高爾夫球俱樂部被焚毀。

本日是賽馬日，馬場的一個看臺因觀衆擠擁，突然倒塌。棚架剛好倒在看臺邊的一些熟食攤的火爐上，因棚架是用木板和竹料扎成，立即被爐火引燃，且火勢迅速蔓延。由於火勢猛烈，在場人數衆多，場面極度混亂。消防隊員趕到後，亦束手無策，難以撲救，衹好眼看火勢不斷擴展。



火災現場。

1918·3

安福俱樂部形成

3.7 皖系政權的御用工具——安福俱樂部成立。

北京政府於上月17日公佈《修正國會組織法》,並令內務部依修正法籌備國會選舉。段祺瑞爲鞏固其在國會中的力量，從對日借款中取出80萬元，命其心腹徐樹錚幕后操縱，由王揖唐負責牽頭，網羅中和俱樂部成員及一些官僚、政客組成安福俱樂部，目的在操縱選舉、控制國會。

該俱樂部設於北京宣武門內安福胡同，因“安福”詞義吉祥、易於上口而定名。它以“買魚”作爲“收買議員”的隱語。安福系很快在新國會中形成一股强大的力量。

該俱樂部剛成立時，人數雖寥寥無幾，但各省皆有代表。主要成員有王印川、劉恩格、曾毓雋等。本年夏，他們各自返回本省，代表安福系經營選舉。

3.20 無政府主義者吳敬恆等在上海創辦《勞動》月刊。圖為其刊載的政治漫畫。





年輕時代的蔣介石。

孫中山電召蔣介石

3.5 接到孫中山電召，蔣介石由上海到廣州。這是孫中山首次起用蔣介石。

去年9月20日，蔣介石寄給孫中山一份《對北軍作戰計劃》,10月，蔣介石又進《滇粵兩軍對於閩浙單獨作戰之計劃》,引起孫中山重視。

此時，孫中山身邊正缺乏軍事人才，遂於本月電召蔣介石南下。15日，孫中山派蔣介石到汕頭任援閩粵軍司令部作戰科主任。因粵軍中派系觀念很强，蔣難以有所作爲。7月31日他向陳炯明辭職。

黃炎培受命復辦暨南僑校

3.1 停辦7年的暨南僑校復辦開課，校址仍在南京鼓樓南薛家巷。8日，北洋政府委任趙正平爲校長，並令黃炎培繼續籌辦並會同規劃校務。

辛亥革命後，華僑學生紛紛回國求學。爲解決僑生的就學問題，1917年11月，北洋政府委派黃炎培籌措復辦暨南僑校。

自3月至9月，共有60多名南洋僑生報名人學。

3.9 著名京劇《霸王別姬》(又名《楚漢爭》)在北京初演。該劇編劇為清逸居士，霸王項羽由著名老生楊小樓扮演，虞姬則由尚小雲飾。圖為楊小樓（左）之劇照。



1 督辦參戰事務處成立。

4 上海《時事新報》增辟“學燈”版，為我國報紙有學術性副刊之始。

5 張作霖通電擁護北京政府，次日派4旅奉軍入關。

5 廣州國會電巴黎和會各國代表，請將“二十一條”及段祺瑞與日本所簽訂的一切密約協定廢止。

7 代總統馮國璋通電辭職，並電各省籌商解決時局辦法。

10 北京政府電令綏遠、察哈爾都統派兵駐蒙，保護庫倫。

14 田中與章宗祥談中日委員會議方針：兩國平等，劃分防區，雙方司令部互相派員駐扎。

15 北京政府特赦洪憲復辟帝制犯。

15 《新青年》第四卷第三號發表錢玄同文章《文學革命之反響》。

15 被蘇聯紅軍擊潰的哥薩克軍隊紛紛逃竄至黑河地區。

17 馮國璋訪徐世昌商段祺瑞組閣事。

17 滿洲里中俄邊境恢復通車。

18 廣州國會非常會議議決6月12日在廣州召開正式會議。

19 曹錕、張作霖、倪嗣冲等15省長官聯電請段祺瑞組閣。

19 日本公使林權助向北京政府提出中日共同出兵西伯利亞條件。

19 奉方與蘇俄紅軍達成協議：紅軍不侵犯中國邊境，中方不支持謝米諾夫的白俄軍隊。

20 北京政府國務院電令孟思遠、鮑卿貴在松花江口設防，並由黑省酌遣軍隊前往黑河對岸保護華僑。

21 《中國黑幕大觀》刊行，輯黑幕小說724篇。

23 廣州軍政府通告各國，聲明在國會解散後，北京違法政府與各國締造的一切契約借款無效。

23 滿洲里駐軍司令張煥相與俄國訂定俄滿通車辦法。

25 日本外相本野與中國駐日公使章宗祥訂立的中日共同防敵條約換文。

29 段祺瑞新閣成立。

31 大連港西北面3道防波堤同時修竣，全長3605餘米。

△ 中國留美學生組織“中國工程學會”，選舉陳體誠為會長。

1918·4

1 虞洽卿等發起組織上海交易所。

3 俄國公使庫達攝夫請北京政府發還黑河所扣俄械。

3 徐樹錚到北京與段祺瑞、徐世昌商討進兵廣東問題。

4 駐日公使章宗祥電外交部：日本政府對中國派艦赴海參崴事無异議。

5 北京政府海軍部派艦至海參崴，並由吉林派陸軍前往。

6 謝米諾夫在海拉爾、昂昂溪等地組織"義務軍"4營，開赴滿洲里。

9 "海容"軍航從上海開赴海參崴，17日到達。

9 桂軍林虎在瓊崖擊破龍濟光，龍濟光逃走。

10 廣州國會非常會議，羅家衡等提出改組軍政府案。

10 北京政府外交部禁止謝米諾夫在滿洲里招募華工。

13 孫中山對國會議員代表重申反對改組軍政府。

13 西原龜三與陸宗輿在北京簽署《關於日中親善協議兩國政府代表備忘錄》。

16 日本在山東擅自設立民政署，山東省議會請政府速向日使交涉。

17 軍政府向日、美、法、英等16國政府發出通告，要求各國承認軍政府為中華民國的合法政府。

20 全國高等師範學校校長會議在北京開會。

21 中東鐵路督辦郭宗熙主張聯絡駐京各使，一致堅決拒絕霍爾瓦特在哈爾濱組織政府。

22 張家口至庫倫長途汽車通行。

23 北軍吳佩孚部攻佔衡陽。

27 中東路公司股東會議選舉霍爾瓦特、柯察克等7人為董事，議決將公司遷往北京。

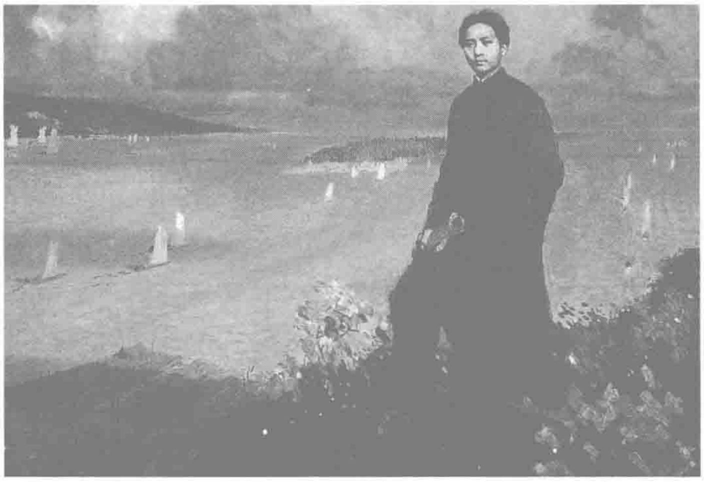
27 北京高等師範學校數理學會創刊《數理雜誌》。

27 伍廷芳、陸榮廷、唐繼堯等致電馮國璋，暫時不承認《中日共同防敵軍事協定》。

△ 下旬，唐繼堯密電西南各省，積極策劃迫使孫中山辭去大元帥職務。

△ 沈陽創辦奉天貧兒學校，免費培養學生。

△ 由陸伯鴻創建的和興化鐵廠在上海浦東建成。



毛澤東長沙組織新民學會

4.18 新民學會在湖南長沙岳麓山下劉家臺子該會發起人之一蔡和森的家中召開成立大會。毛澤東、蔡和森、何叔衡、張昆弟、羅章龍等13人參加了大會。新民學會基本成員有21人。

1915年秋，毛澤東寫了一則徵友啓示，寄給長沙各校。不久，在他周圍聚集了20多位志同道合者。去年冬，他們決定成立"新民學會"。

本日的會議，通過了毛澤東起草的會章，規定學會以革新學術、砥礪品行、改良人心風俗爲宗旨，要求會員不虛僞、不懶惰、不浪費、不賭博、不狎妓。

段祺瑞南巡·漢口開黷武會議

4.22 段祺瑞在漢口召集大規模軍事會議，佈置對南方軍隊的作戰計劃。

20日，爲調和主戰派内部矛盾，段祺瑞由京漢路南下。本日召集曹錕、張懷芝、王占元、趙倜、徐樹錚以及江蘇、江西、湖南、安徽、山西、陝西、奉天7省督軍代表，舉行軍事會議。段祺瑞强調北洋派要團結一致，對南方作戰，並提出了第四期作戰計劃。

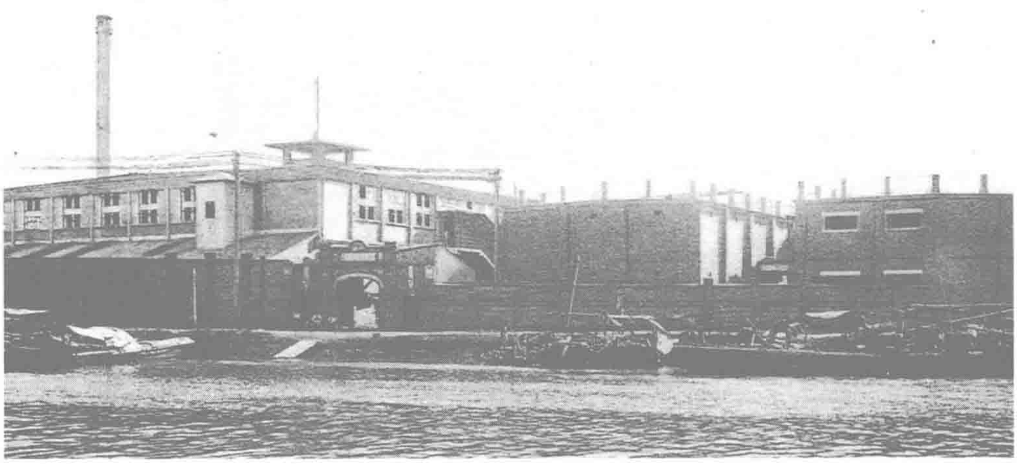
"江寬"輪被撞沉江

4.25 在長江丹水池附近江面，招商局"江寬"輪被"楚材"號軍艦撞沉，數百名乘客和船員遇難。

"江寬"輪是航行於上海至漢口間的一艘大型客貨輪，有船員105人。此次由上海開往漢口，載有乘客1000餘人、貨物1500餘噸，原定於本日下午18時進入漢口港，但因天氣惡劣，被迫在武穴停泊了2小時，故於21時多纔到達丹水池江面。

"楚材"艦護送段祺瑞乘坐的"楚泰"艦，於晚上21時由漢口開出，向長江下游駛去。駛出不久，即與"江寬"輪相遇。當時天黑雨大，江霧彌漫。"江寬"輪對開來的"楚材"難以辨識，至兩船相距約2000米時，"江寬"輪忙鳴笛示意，欲使"楚材"艦向左相讓。但"楚材"卻全速向下游飛駛。"江寬"輪急忙避讓，但因吃水甚深，避讓不及。下駛的"楚材"艦攔腰撞在上駛的"江寬"輪上。"江寬"輪瞬間沉没。

事發後，招商局派輪前往出事地點搶救，總共救起不滿200人，其中包括50餘名船員，其餘的人皆遇難。



4.13 徐靜仁等人創辦的、擁有2.4萬餘枚紗錠的上海溥益紡織公司於今天舉行開幕禮。圖為溥益紗廠外觀。

1918·5

孫中山憤辭大元帥



身着戎服的孫中山。

5.4 因受制於桂系軍閥，護法無望，孫中山憤辭大元帥職務。

2月，軍政府改組方案擬定後，桂系首領陸榮廷等人認爲仍没達到完全控制軍政府的目的，於是大力反對。伍廷芳、唐紹儀爲此斡旋，加以桂系的壓力，再擬的改組條例對桂系大爲有利。孫中山不同意新方案，兩次向國會提出反對。

4月上旬，受桂系操縱，部分國會議員提出將改組軍政府方案交國會審議。本日，非常國會開會討論該案，桂系調動大隊憲兵闖入會場，監視議員。80餘名議員投票結果，改組案以4票的優勢獲通過。

會後，孫中山發表通電，憤辭大元帥職務。他指出："顧吾國大患，莫大於武人之爭雄。南北如一丘之貉。雖號稱護法之省，亦莫肯俯首於法律及民意之下。"

段祺瑞内閣決定發行金幣券

5.13 段祺瑞内閣決定發行金幣券。

爲敦促中國政府發行金本位貨幣，實現"中日貨幣混合併用"，日本内閣顧問西原龜三曾多次來華與財政總長曹汝霖等商談發行金紙幣問題。

14日，北京政府財政部和中國銀行、交通銀行召開聯合會議，討論金幣發行問題。會議初步議定：由中國、交通兩銀行發行金幣券；財政部爲發行金幣券制定和公佈必要的條例。

但是段祺瑞認爲由中國、交通2銀行發行金幣券不太妥當，於是改爲由創設幣制局掌握發行。

《狂人日記》控訴中國社會"人吃人"

5.15 小說《狂人日記》在《新青年》上發表。這是周樹人首次用筆名"魯迅"發表作品。

《狂人日記》是魯迅的第一篇白話小說，也是中國現代文學史第一篇用白話寫成的日記體小說。

這篇小說描寫了一個"迫害狂"患者的精神狀態和心理活動，通過主人公"狂人"之口，指責傳統的中國社會是"人吃人"的罪惡社會，預言將來的社會必定"容不得吃人的人"，並喊出"救救孩子"的呼聲。



詩僧蘇曼殊早逝

5.2 蘇曼殊病逝於上海廣慈醫院，年僅34歲。他詩文俱佳，一生特立獨行，异於凡俗，充滿浪漫傳奇色彩。

蘇曼殊是廣東香山人，生於日本橫濱，母親是日本人。在日本求學時曾加入支持孫中山的革命團體青年會。1903年，因拒與父親選定的本鄉女子成婚，在廣東惠州削發爲僧，稱曼殊上人。此後和章太炎、劉師培等人交往。1909年受孫中山托，在游歷東南亞時，宣傳反清。民國成立後返國，以親身經歷寫成詩文，在各報發表，深受讀者喜愛。其自傳體小說《斷鴻零雁記》呼籲國人克服西方物質主義，冲破中國傳統道德，風靡一時。

蘇曼殊富於語言天賦，精通印度、英、法、日等國語言，譯作頗豐。

青島小港新堤築成

本月 日軍在青島小港修築的新堤全部竣工。

1914年10月，日本趕走了德國軍隊，終於佔領了覬覦已久的青島。爲了實施其經濟掠奪政策，日本認爲"必須把實業的利益置於對華方針的首要地位"。於是，日本於12月28日即恢復青島的商港貿易，並從1916年12月開始，沿着小港的南、東、北海岸，修築這條長1748.4米的堤岸。

---

1 上海英美烟草公司烟廠工人罷工。

2 上海（英商）祥生船廠工人罷工。

4 黑河道尹張壽增與俄國官員磋商議訂《黑龍江臨時行船辦法》。

5 中華職業教育社在江蘇召開第一屆年會，同時舉辦職業學校成績展覽。

5 留日學生在東京游行，反對《中日共同防敵軍事協定》，要求歸還青島，100多人被捕。

7 留滬國會議員林森等27人通電挽留孫中山，並要求延期改組軍政府。

8 北京政府外交部通知俄國使館，從本月起暫停支付俄庚子賠款。

8 北京政府任命章宗祥為全權代表，與瑞士簽訂通商修好條約。

10 廣東督軍莫榮新解散軍政府陸軍部所屬各機關。

12 留日學生罷學歸國，在上海組織"留日學生救國團"，力阻中日共同出兵西伯利亞交涉。

15 伍廷芳、陸榮廷等人致電馮國璋，主張組織"和平會議"，反對與日本簽訂《共同出兵西伯利亞條約》。

16 中日訂立《中日陸軍共同防敵軍事協定》。

17 北京政府外交部向俄國公使抗議霍爾瓦特在中國界内組織類似政府的機關。

18 全國商會聯合會通電全國及各國駐京公使，反對《中日共同防敵軍事協約》。

19 中日訂立《中日海軍共同防敵軍事協定》。

20 廣州非常國會會議把大元帥府改組為軍政府。

21 北京大學等校學生2000餘人赴總統府，請求廢止《中日軍事協定》，並要求宣佈條文。

22 俄國過激黨人侵佔恰克圖、三音諾顏等地，北京政府命令察哈爾派兵防守。

24 孫中山抵汕頭。

25 湖南長沙、株洲、醴陵、湘潭等地山洪暴發成災。

30 英國駐京公使抗議陝西破壞《鴉片禁止條約》。

30 中日互換《中日共同防敵軍事協定》文件。

△ 廣東省學生聯合會成立。

1918·6

1 中俄新疆邊境冲突，新疆督軍楊增新派兵駐防，並宣佈戒嚴。

2 廣東西江、北江堤崩，造成廣州、番禺等地嚴重水災。

3 世界範圍的流行性感冒開始襲擊上海。

3 各省省議會代表會議宣言要求南北停戰。

4 江西贛江洪水暴發成災。

7 俄國公使庫達攝夫訪北京政府外交總長陸徵祥，商請增兵伊犁保護俄國民衆。

8 霍爾瓦特抵吉林，與郭宗熙、孟恩遠會商中東路公司改組及招兵等事。

10 孫中山經臺灣赴日本。

11 安徽督軍倪嗣冲抵京，與徐樹錚、曹錕等會商時局。

13 駐日公使章宗祥與瑞士代表在東京訂立中瑞通商友好條約。

15 《新青年》出版“易卜生專號”,刊有《娜拉》、《國民之敵》等譯作。

18 北京政府財政部、交通部與日商訂立《吉會鐵路借款條約》,款額1000萬元。

22 漢陽兵工廠火藥廠炸裂，傷工人20多人。

23 北京政府下令定每年7月12日定每年討平復辟恢復共和為紀念日。

24 北京政府教育部通知各省區全國教育會聯合會討論推廣女子教育案。

25 孫中山自神戶抵上海，潛心從事著述。

·25 北京政府外交部次長與參事分別赴英、美、日使館，商議解除謝米諾夫軍隊武裝及俄國人請求出兵西伯利亞一事。

25 新疆教育廳廳長易抱一向教育部匯報新疆教育特殊情形，請求變通執行，獲準。

26 北軍駐福建德化縣營長朱得才及晉江營長陶質彬，與粵軍聯合，宣告獨立。

29 吉林長春發生水災，城内多處受淹，溺死數人。

30 中日陝西實業借款成立，款額為300萬日元。

30 徐州軍械所地雷爆炸，傷軍民數十名。

△ 辜鴻銘發表《春秋大義》,鼓吹尊皇尊孔，反對西方倫理觀念。

挑戰主和派　徐樹錚誘殺陸建章

6.14 炳威將軍陸建章在天津奉系駐軍司令部遭槍殺，以馮國璋爲首的主和派大爲震動。

在對西南問題上，馮國璋主和，段祺瑞主戰。直皖兩派爲此爭鬥了近1年。陸建章爲主和派要員，他曾策動在安徽的北洋軍將領馮玉祥通電主和，直接威脅皖系倪嗣冲部，皖系早已視其爲眼中釘。

此時，督軍團在天津開會，馮國璋爲把形勢推向有利主和，授意陸建章赴天津，希望能説服搖擺於直皖之間的曹錕重回直系陣營。

陸建章抵津後，徐樹錚即約他前往駐津奉軍司令部商談。陸建章自恃是現職將軍，不虞有詐，如約赴會。當他走人花園時，即遭徐樹錚的衛士槍殺。



馬相伯。

馬相伯罵人

本月 震旦學院創辦人馬相伯在該院預科畢業典禮上作了精彩的講話：“現在世道日衰，人心不古，教會和軍政府全是强盗，一天到晚搶。春光一刻值千金，你們多少春光被他們搶去啦！教會搶春光，軍閥搶錢……”在臺下的上海護軍使盧永祥、縣知事沈寶昌等人臉紅耳赤，院長十分尴尬，但又不敢不讓馬相伯講下去。

王光祈籌組“少年中國學會”



王光祈。

6.30 王光祈、李璜、曾琦等發起籌組“少年中國學會”,在北京順治門外岳雲别墅召開發起會，列名參加的還有李大釗、張尚齡、雷寶菁等。王光祈被推選爲籌備處主任。

王光祈剛從中國大學畢業，任《群報》、《川報》駐京記者。他表示他是本着“維新”精神，以救國爲己任，而發起籌備該學會。

吳陸兩軍耒陽休戰

6.15 南方護法軍代表和北洋軍代表在湖南耒陽縣簽訂停戰協定。吳佩孚、陸榮廷兩軍罷戰。

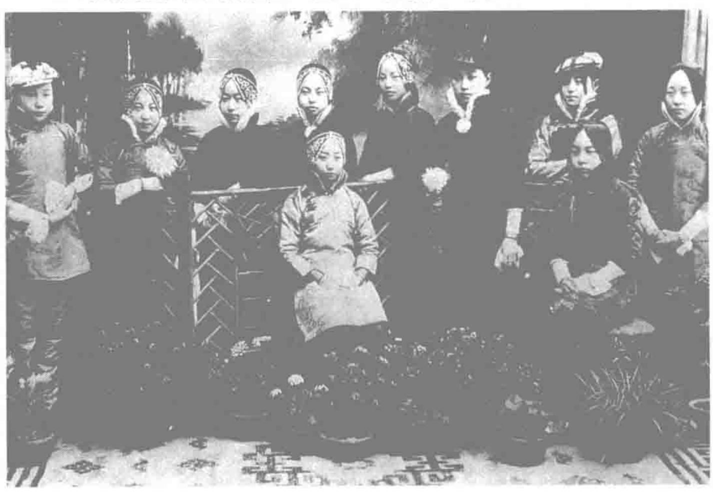
4月，北洋軍佔領衡陽後，吳佩孚部陸軍第三師與陸榮廷部在湘南對峙。因背後部署有親段的張敬堯部，吳深感衡陽非久駐之地。而陸榮廷亦因桂系在廣東的勢力未穩，湘人和粵人均蓄意反桂，而吳佩孚實力雄厚無法擊退，强敵在前，而後患未除。便決定弃湘保粵，全力穩定兩廣局面。

湘軍司令譚延闓爲此派其心腹張其鍠出面斡旋。5月25日，吳佩孚的代表與陸榮廷的代表在耒陽舉行談判，至本日簽訂停戰協定。按照協定，桂軍退出湖南，撤回廣東，吳佩孚部亦不南下追擊。

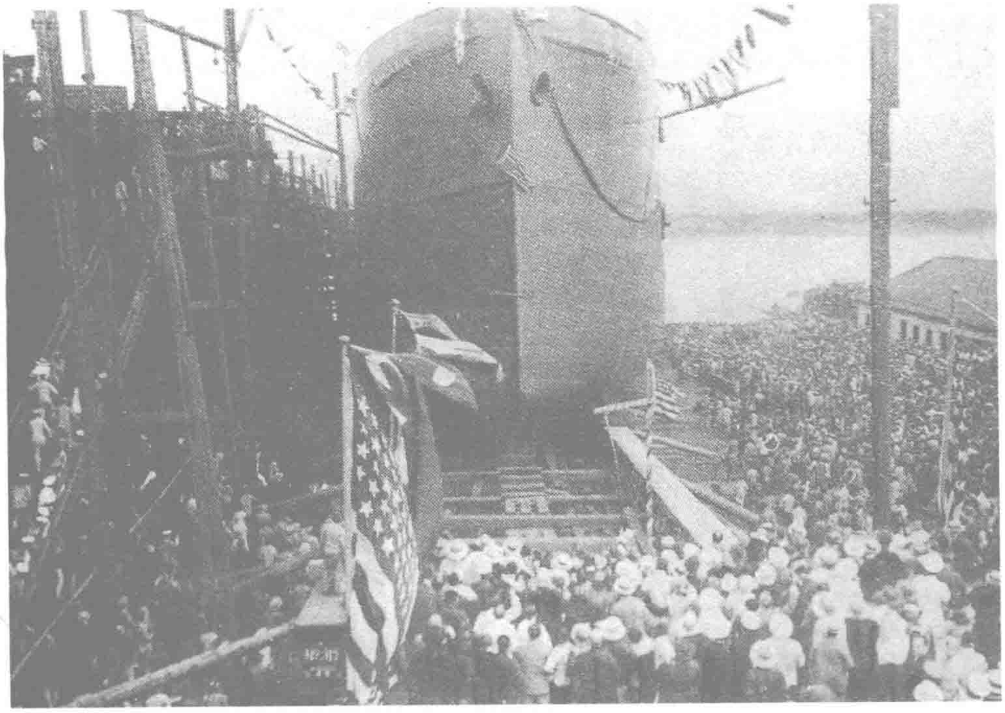
上海灘娼妓業畸形繁榮

本月 據統計，上海灘上被稱爲“幺二”的妓女，已達500人。而被稱作“野鷄”的流動娼妓，人數則在6000以上，令人咋舌。

上海娼妓業極爲繁榮，妓院林立，妓女人數一年比一年多。按種類和級别，上海妓女竟分有10多種，如：“書寓”、“長三”、“幺二”、“臺基”、“野鷄”、“花烟間”、“咸水妹”、“拆白黨”等。



本世紀初上海妓女“十美圖”。



7.12 江南造船所與美國運輸部簽訂合同，為其承造4艘萬噸級貨輪。這是中國迄今為止簽下的最大一宗對外造船工程合同。圖為其中一艘貨輪下水情景。

南方軍政府5總裁就職

7.5 伍廷芳、唐繼堯、陸榮廷、岑春煊、林葆懌在廣州就任軍政府總裁，宣布中華民國軍政府組成。

5月4日，非常國會在桂系、滇系軍閥的操縱下，根據軍政府組織法修正案，於20日進行了總裁選舉。選出孫中山、唐紹儀、伍廷芳、唐繼堯、陸榮廷、岑春煊、林葆懌7人爲總裁。但得票最高的孫中山拒不就任，唐紹儀亦没有就職。

6月5日，軍政府政務會議推舉岑春煊擔任主席總裁。

本月3日，岑春煊由上海抵廣州，與滇、桂系大員商議重組廣州軍政府。本日，7位當選總裁的其中5人，發表軍政府成立文告。非常國會的部分議員相繼致電孫中山，請其速回粤就職。

陳蝶仙注册家庭工業股份公司

本月 以陳蝶仙和李常覺兩個書生爲無限責任股東的家庭工業股份公司在上海成立。陳蝶仙自任經理。

陳蝶仙早年擅長筆墨，一直以賣文爲生，並在文壇上小有名氣。後來他對化學實驗産生了興趣，並由此獲得了一些化學基礎知識。1912年，陳蝶仙在代理浙江鎮海縣知事時得知：中國每年爲向日本進口牙粉外流白銀高達200萬兩。這一信息對素有利權意識和化學興趣的陳蝶仙是個極大的刺激。

1917年，陳蝶仙放弃寫作，並用長年賣文掙來的積蓄用于牙粉的研制工作。不久，他生産出第一批命名爲“無敵”牌的牙粉。接着，陳蝶仙成功的推銷使“無敵”牙粉擠進市場，成立公司的時機也就成熟了。

魚腹發現文物

7.8 北京西直門外高粱橋漁民張秋岩，在所捕獲的魚腹中發現了明代抗倭名將戚繼光的方型印章。

張秋岩在北河捕獲一條重達40餘斤的大魚，他將魚抬到岸上割成小塊零售。切割時，發現魚腹中有1塊堅硬如鐵的東西。將它冲洗干淨後仔細觀看，原來是1枚似玉非玉的小方印章，上面用篆體陰文鐫刻着“戚繼光印”4個字。這方印章其色蒼然，雕刻精美，外形完好無缺。

當日，有人用1塊大洋的價格，將方印購去。經證實，這枚方章是戚繼光的私章。

9日，英國商人威爾特斯用500元將這枚小方章購得。

1 李大釗發表《法俄革命之比較觀》，介紹俄國十月革命。

1 北京將軍府参軍張鈁在陝西獨立。

2 協約國決定由中、日、美、英、法及捷克等國共同出兵西伯利亞。

3 廣州國會召開非常會議，電請黎元洪南下就職。

3 北京政府財政部、農商部與日商中華匯業銀行訂立吉黑兩省林礦借款草合同。

7 山東汶河、泗河、沂河泛濫成災。

8 上海銀行界12個成員機構組成上海銀行公會。

9 美國將31家美國銀行組成美國銀行團，建議重組英、法、德、美4國新銀團。

11 四平街至鄭家屯鐵路竣工通車。

14 日本駐華公使抗議中國的礦業條例及鐵礦公司監督權限章程。

18 哈爾濱日本領事向俄國領事提出路權、警權、糧權、實業權、幣權等5項要求。

18 農商部批準組織龍烟鐵礦公司，派陸宗輿為督辦。

20 外交部向英、法、日提議共同出兵海參崴。

20 交通部公布與美國、日本商人訂立合辦電氣公司合同。

20 據北京教育部統計：至1918年7月止，全國學校共有129739所，學生4294251人。

21 雲南鳳儀、黑江、宜良、麗江等縣發生水災人畜房屋被淹無數。

23 駐烏里雅蘇臺佐理員因有俄國軍人入侵烏境、拔去界碑，致電北京政府請求向俄國公使交涉。

27 北京政府派熊希齡兼督辦運河工程事宜。

29 北京政府外交部下令駐哈爾濱交涉員李家鏊，就日領向俄國要求路權等事，提出嚴重抗議。

30 張作霖、曹錕、張懷芝等在天津召開會議，秘密討論總統、副總統人選。

△ 廣東東江、北江、西江齊漲，惠陽等處受災甚重。

△ 天津南和等縣遭受蝗災，蝗過之處田園均成赤地。

△ 郵局開始開辦兑换國際回信郵票券業務。

1918·8

1　列寧委托齊切林復函孫中山，對孫中山的賀電表示感謝，並"向中國革命領袖致敬"。

2　北京政府農商部、財政部與日本訂立吉黑兩省金礦及森林借款合同，總額3000萬日元。

3　教育部決定派劉復、朱家驊、楊蔭榆等7名教授赴美留學。今後每年均將派教授赴美留學。

3　廣東新會縣匪亂劫去財物10萬余元，綁去商人51名，擊斃平民84人。

4　奉天連日暴雨，河水暴漲，人畜死傷慘重。

5　北京郵政總局首次發行郵制信箋，郵票圖案為麥穗，面值3分。

5　日本駐華公使向外交部遞交日本出兵海參崴宣言書。

6　西原和曹汝霖交換《國營制鐵廠借款合同》、《退還庚子賠款及產業開發議定書》和《關於中國鐵路資本團的議定書》。

8　北京政府抗議新疆喀什噶爾英領署增加衛兵。

10　北京政府公佈《金券條例》及《幣制局官制》。

12　代總統馮國璋因任期屆滿，通電辭職。

13　日本擅自進駐中東路，並宣布中日共同防敵開始。

13　上海日商日華紡織公司女工1000餘人要求改善待遇而舉行罷工。

15　日本宣言出兵滿洲里。

16　英、法、日、俄4國銀行團抗議實施《金券條例》。

19　南方國會兩院在廣州召開聯合會議，決議否認北京政府非法行使職權。

19　廣州軍政府推岑春煊為主席總裁。

19　日軍5000人由哈爾濱進駐中東路各站。

20　中華職業學校在上海創立。

22　美國駐華公使向北京政府抗議俄政府將中東鐵路長春至哈爾濱段讓與日本。

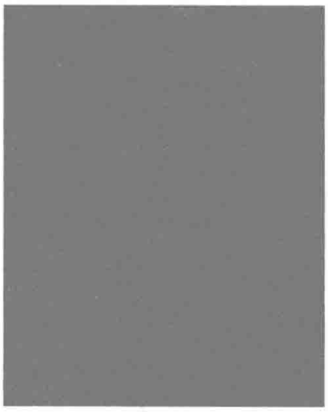
24　滿洲里中日士兵發生冲突。

26　川藏兩軍在薩木多議和。

31　軍政府通電不承認北京新國會有選舉大總統權。

△　《小說季報》在上海創刊，徐枕亞主編，大多刊載鴛鴦蝴蝶派小說。

吳佩孚反戰　新國會開幕　于右任回陝



8.7　吳佩孚致電江蘇督軍李純，反對內戰。電文中稱，"武力統一"是亡國政策，是"安福國會"僞造民意，釀成全國叛亂。

21日，吳佩孚率部電請南北罷戰，要求頒"全國一體停戰之明令"。

24日，吳佩孚聯合在湖南前綫的魯軍總指揮張宗昌、皖軍副司令陳德修、直軍旅長馮玉祥等人致電代總統馮國璋，請將所部撤歸本省。

8.12　新國會開幕。

段祺瑞召集的臨時參議院完成"造法"任務後，在段的親信徐樹錚幕後指揮下，安福系用政治脅迫、金錢賄買、僞造選票等手段操縱新國會議員選舉，結果大獲全勝。在當選的472名國會議員中，安福系竟佔384名。

本日9時30分，北京政府參衆兩院議員齊集衆議院，到會參議員106人，衆議員358人，超過兩院議員半數。新國會正式宣告成立，由最年長的議員李兆珍擔任臨時主席，馮國璋和段祺瑞先後致祝辭。同日下午，使命已完的臨時參議院宣告解散。

22日，安福系的王揖唐、交通系的梁士詒當選爲衆參兩院議長。

新國會因被安福系控制，故被稱爲"安福國會"。此後，段祺瑞通過王揖唐，按月津貼參加安福俱樂部的議員。



8.8　于右任回陝西出任靖國軍總司令。

去年5月，于右任奉孫中山命，回陝西策動護法，因引起督軍陳樹藩注意，于右任衹得離陝。11月，陝西各地民軍在孫中山發起的護法戰爭影響下，紛紛宣佈獨立，陳樹藩的部將胡景翼、曹世英等倒戈起義，與民軍組成"靖國軍"。由於靖國軍群龍無首，遂決定由王玉堂、張慶余等赴上海請于右任回陝西主事。

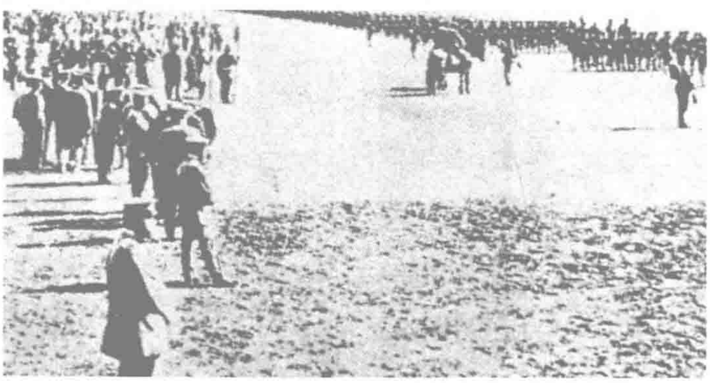
本年5月，于右任喬裝扮成傳教士，回到陝西三原。本日正式宣誓就任靖國軍總司令。他任命張鈁爲副司令，胡景翼爲作戰總指揮。經整編，靖國軍軍威大振。

北洋軍閥出兵西伯利亞

8.24　北京政府發表《海參崴宣言》，宣佈中國將"出兵崴埠，與聯合各國取一致之行動"。

次年1月，北京政府決定由吉林省省長兼任中東鐵路督辦，由吉林督軍負責該路治安，並表示參與日、英、美、法、意及白俄對西伯利亞鐵路的控制。

俄外交人民委員齊切林曾于7月4日宣佈，蘇俄將"放弃沙皇政府在滿洲的所有掠奪品"，並表示中東路是"中俄兩國人民的財產"，中國可將其提前贖回。



北洋軍隊開拔前受閱。

李叔同遁入空門

本月　藝術家李叔同看破紅塵，削發爲僧，遁入空門。

李叔同自幼聰穎敏慧，弱冠之年已是上海出名的才子。1905年他東渡日本，求學於東京上野美術專門學校，專攻油畫，兼習音樂，並組織春柳劇社，參加話劇演出。1910年李叔同學成歸國，將春柳劇社遷往上海，演出文明戲。

近年，李叔同的繪畫、音樂、表演才能日臻完善，他卻於此時出家，栖隱湖山。出家後，他法名演音，號弘一。

徐世昌當選大總統

9.4　徐世昌在大總統選舉中，以 425 票壓倒多數當選。



徐世昌。

安福國會産生後，皖系認爲合法倒馮的時機成熟，由國會提出馮國璋代理大總統已屆期滿，應另行選舉。馮國璋在北京因處處受段祺瑞掣肘，自知再當總統已無望，但又不願段祺瑞獨攬大權，於是提出下野，條件是段祺瑞同時下野。皖系内部認爲，北洋分化爲直、皖兩系，矛盾已深，段祺瑞若置馮國璋不顧而出任總統，必激化兩系矛盾，因此應推舉無兵權、又接近皖系的北洋元老徐世昌任總統。

8 月底，馮國璋、段祺瑞相繼通電下野。徐世昌在安福系議員的支持下當選中華民國大總統。

摸查"收生婆"

9.20　為方便女醫局開班傳授接生知識及技術，天津警察廳命令所屬各警察總署，調查本市"收生婆"戶數。

天津警察廳要求將這些被稱為"收生婆"的開業助產士的姓名、年齡、籍貫、住址門牌號等有關資料，一一調查清楚，匯總本廳。

"收生婆"將被安排接受西醫婦科和產科的培訓。此舉是為了力保產婦和嬰兒的安全。在當時，常有嬰兒一出生即夭折，產婦也常處於危險中。

湯化龍隕命美洲

9.1　前衆議院議長湯化龍在加拿大維多利亞港中華會館門前，遭國民黨人王昌行刺，身中 2 槍，當場斃命。

湯化龍生於 1874 年，湖北蘄水人。他是清末最后一科進士，曾爲立憲派頭面人物，參與過《中華民國臨時約法》的制訂。1913 年在袁世凱支持下，當選北京政府衆議院議長，擁護袁世凱專制統治。去年 7 月，進入段祺瑞内閣任内務總長，參與副署廢除《臨時約法》，爲國民黨人痛恨。



湯化龍像。

僑資上海永安公司正式開張

9.5　上海永安公司在南京路正式營業，前來購物和參觀的顧客將商場擠得水泄不通，盛況空前。

上海永安公司是香港永安公司的分號，由郭樂發起，經香港永安公司、悉尼永安公司招集資本，投資 200 萬港元興建，資金以僑資爲主。

上海永安公司的籌建者郭樂、郭泉、郭葵等人，發現上海的富家大户多聚居南京路以南，故將鋪址設在南京路南端。1915 年 12 月，永安公司與英商哈同洋行簽訂地皮租約，以年租 5 萬兩白銀的租金，租地 8.732 畝，使用 30 年，期滿後土地上的建築連同地皮一起無償交還哈同銀行。

永安公司開業後，秉承"顧客永遠是對的"的旨宗，並悉心設計商場陳設，不久，營業額已超過先施公司，成爲上海百貨業的新霸主。

顧紹衣介紹性知識

本月　顧紹衣發表《嗅覺與性欲之關繫》一文，率先向國人介紹性知識。

民國成立後，由於封建禮教的崩潰，民風漸開，人們的性行爲漸趨自由。一批新型知識分子接受了西方的生物學、生理學、心理學、醫學、社會學、人類學知識，開始勇敢地站出來，對國人進行性知識啓蒙，使西方的性學知識得以開始在中國傳播。

董遠峰出版郵票集

本月　董遠峰在上海出版了一本郵票集。

董遠峰將他收集到的廈門、烟臺、漢口、寧波、汕頭、威海衛發行的郵票加以評注，並手繪郵票的詳細圖樣，編入書中。上海集郵者認爲這本郵集豐富多彩、精美异常。

董遠峰年輕時開始集郵，在中國集郵者中，他最早重視郵票的票孔、水印、紙張、墨樣在郵票鑒定中的作用。

1918·9

2　中東鐵路俄國工人因工資問題罷工，使火車停運 10 天。

5　國會進行副總統選舉，因到會議員未達到法定人數而流產。

6　馮國璋通電盼南北一致擁戴新總統。

6　俄使庫達攝夫以已消滅過激黨勢力為由反對中國派兵入蒙。

7　北京政府同意將在黑河扣押的俄國槍械交還俄國。

10　段祺瑞辭去國務總理職，由內務總長錢能訓兼代。

13　北京政府外交部鄭重向日本公使聲明，日、俄如有售讓中東路協定，中國堅決不予承認。

13　中國駐哈爾濱司令抗議捷克軍司令蓋達在哈爾濱設立臨時軍事法庭。

14　廣東軍政府致電馮國璋，稱北京總統選舉為非法選舉。

16　粵漢鐵路武昌至長沙段竣工通車。

16　上海板箱業工人要求增加工資，舉行同盟罷工。

17　岑春煊、伍廷芳等人致電徐世昌，勸其不要就任總統一職。

19　廣東軍政府公佈修正政務會議條例。

20　日本政府照會北京政府，將根據《中日陸軍共同防敵協定》增兵北滿。

24　中日山東問題換文。

24　北京政府與日本訂立滿蒙四路 2000 萬日元的墊款合同和高徐、順濟兩路 2000 萬日元的借款協定。

25　京師警察廳以新聞界登載中日大借款事，封閉《大中日報》等 8 家新聞社。

26　駐湘南軍將領譚浩明、譚延闓及北軍吳佩孚等聯名通電主和。

26　京師地方審判廳判決宋教仁案要犯洪述祖無期徒刑。

29　北京政府公佈《指定敵國人民移地管理處章程》。

30　中華國民拒土公會成立，宣佈"以拒絕烟土為宗旨"，虞洽卿為會長。

△　教育部公佈留日官費、自費生獎勵章程。

△　毛澤東為組織赴法勤工儉學事宜，首次到達北京。

1918·10

1 黑龍江省國防籌備處正式成立。

3 上海交易所股份有限公司事務所函請南、北商會通知其他各業，認購該公司股份，並刊登招股廣告，公布公司章程。

5 邵飄萍在北京創辦《京報》。

6 江蘇省教育會美術研究會成立，沈恩孚、劉海粟為正、副會長。

7 龍濟光在安徽招撫土匪所編的振武新軍在宿州嘩變。

9 廣東軍政府通告代行國務院職權，並攝行大總統職務。

10 上海學生發起組織"全國學生救國會"。

10 徐世昌在北京就任大總統職，宣佈和平統一。

12 伍廷芳照會北京公使團，廣東軍政府不承認徐世昌為總統。

13 北京大學學生羅家倫、傅斯年等組織"新潮社"。

13 吳佩孚致電徐世昌，請求速發停戰令。

15 廣州國會議員 259 人聲明反對以軍政府代行大總統職。

15 《新青年》出版"戲劇改良專號"。

20 徐樹錚籌設西北邊防處，準備在河南、安徽募兵。

23 代理國務總理錢能訓致電岑春煊等人，希望解除紛爭。

23 熊希齡、張謇、蔡元培等 24 人宣告成立"和平期成會"。

23 黑河道尹張壽增拒絕拘禁德奧俘虜，英國公使朱爾典請求北京政府立即將張壽增撤職。

24 徐世昌下令停戰，"尊重和平"。

27 湖南省城火災，燒去 300 餘戶民房。湘潭城內也發生火災，1000 多家民房被毀。

29 日本內閣會議決定緩付中國借款。

30 岑春煊等人致電北京政府主張召開南北對等會議，各派同數代表。

31 徐世昌再與美國公使芮恩施商談南北和平統一問題，決定先與南方軍人接洽。

△ 全國專門以上學校校長會議在北京召開。

△ 陳獨秀、李大釗組織社會主義研究會。

△ 日文《經濟日報》在上海創刊。

獵捕國會議員

10.15 衆議院議長王揖唐派安福系議員克希克圖率一幫家丁到天津，"獵捕"國會議員回北京選舉副總統。

大總統選出後，段祺瑞欲推曹錕為副總統，換取曹錕對其"武力統一"政策的支持。而張作霖、馮國璋為謀副總統寶座，亦開出高價收買議員。大部分議員因選舉曹錕沒有金錢收獲，紛紛拒選。安福系的光錦雲揚言，選舉大總統已盡義務，選舉副總統就不能再盡義務了。但議員們又不敢公開反對段祺瑞，只能用溜號的方法，使副總統選舉幾度流產。周自齊甚至帶了 140 多名議員往天津冶游。

議員們如此一鬧，段祺瑞苦不堪言。因為國會不能如期召開，曹錕不能當選，他的策劃將落空。本日，王揖唐命克希克圖等四出"獵捕"議員，他們分赴天津各旅館搜尋，見一個抓一個，然后送上汽車關起來。在南市妓院，40 多位正倚紅偎翠的議員被拖上汽車。"被捕"的議員被連夜用 8 輛汽車運回北京，參加次日的副總統選舉。

中國新聞學發端

10.14 北京大學校長蔡元培發起組織北京大學新聞學研究會。該會是中國第一個新聞學研究團體。

該會以蔡元培爲會長，徐寶璜、邵飄萍擔任導師，宗旨是"灌輸新聞知識、培養新聞人才"。徐寶璜、邵飄萍主要指導會員研究新聞的範圍、新聞採訪、新聞編輯、新聞的選題、新聞通訊法、報社與通訊社的組織等。毛澤東、譚平山和羅章龍等曾是該會會員。

次年，徐寶璜將他在研究會主講的新聞學基礎知識，編成《新聞學》一書出版。

徐世昌赦免張勛

10.23 北京政府大總統徐世昌下令赦免張勛和其他參與復辟的人。

張勛復辟失敗後，曾遭北京政府下令通緝。他逃入荷蘭使館尋求政治避難，一避就是 1 年多。張勛獲赦免後，在北京隱居。

"安華"輪下水

10.23 我國第一艘 3500 噸的遠洋客輪"安華"輪在上海下水。

"安華"輪由朱志堯創辦的求新制造機器輪船廠制造。"求新"的資產 1911 年已達 25.8 萬兩銀，至 1915 年更發展到 40 多萬兩。

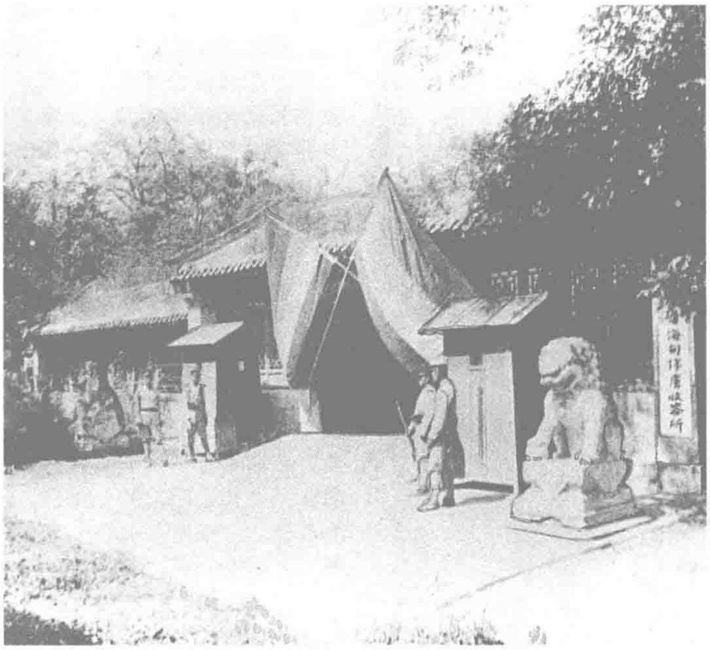
"國民雜誌社"

10.20 國民雜誌社在北京歐美同學會會所舉行成立大會。該社稱其宗旨是：增進國民人格；灌輸國民常識；研究學術；提倡國貨。許德珩、張國燾、鄧中夏、高君宇等人是該社的主要骨幹。次年 1 月，《國民》雜誌創刊。

協約國指責中國參戰不力

10.30 協約各國駐華公使向北京政府提交說帖，指責中國忙於內爭、參戰不力。

說帖指責北京政府：將庚子賠款用於內戰，與協約國允許暫緩賠款、鼓勵發展國內實業的原意大相徑庭；中國南北戰爭不斷，參戰軍用於內戰，不顧參戰；津浦、隴海等鐵路路段常有匪患，使投資國受損；擅自派使節前往教廷，有私通敵國之嫌；未盡全力查封敵國僑民財產；秘密寬待敵國僑民；未能徹底鏟除敵國在中國的商業勢力，沒有執行禁止對敵通商政策；黑河道尹有幫助敵國（指俄國）的嫌疑，卻沒有撤換；中國沒有完全執行協約國條約，沒有履行參戰國的義務。



一次大戰期間設在北京的戰俘收容所。

陝西喋血:井勿幕被誘殺

11.21 靖國軍軍事總指揮井勿幕被陝西督軍兼省長陳樹藩舊部李棟材殺害，遇害時年僅30歲。

井勿幕是國民黨陝西副支部長。護法戰爭開始後，他被陳樹藩羈留西安。本月初，他以招撫舊部的名義，擺脫了陳樹藩的牽制，來到三原靖國軍司令部。靖國軍總司令于右任與井勿幕在日本時已結下深厚友誼，他認爲井勿幕雄才大略，堪當重任，因此任命井勿幕爲靖國軍軍事總指揮。上任不久，井勿幕率軍打通陝南，迎接滇軍入陝。



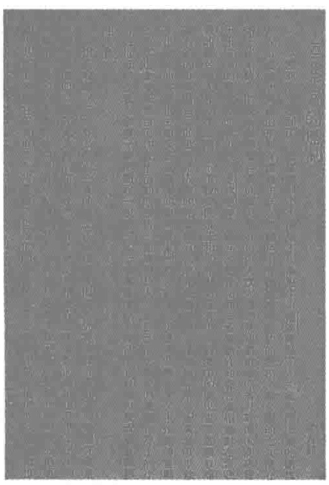
井勿幕。

此時，因南北議和，北洋政府調派大批軍隊入陝，支援陳樹藩。一些依附靖國軍的陳樹藩舊部紛紛叛變。井勿幕率第四路軍岳峻部前往興平平定賈福堂部叛變，途中被部將李棟材騙至興平南仁村殺害。李棟材割下井勿幕首級送陳樹藩處請功。陳樹藩不願承擔殺井罪名，遂以檀香木盒置井勿幕首級禮送三原。于右任聞訊，如雷轟頂，悲痛欲絶。

李大釗發表“赤旗的世界”預言

11.15 北京大學在天安門舉行演講大會，李大釗作題爲《庶民的勝利》的演説。

李大釗的演説是根據協約國戰勝同盟國是“公理戰勝强權”的觀點而發。李大釗認爲，取得這次戰爭勝利的不是協約國的武力，而是人類世界的新精神；不是哪一國的資本家的政府，而是全世界的庶民，勝利是“庶民的勝利”。這篇演説發表在1919年1月的《新青年》第五卷第五號上，同期還發表了李大釗的《布爾什維主義的勝利》，該文承繼《庶民的勝利》的觀點，熱烈贊揚俄國十月革命，預言：“人道的警鐘響了！自由的曙光現了！試看將來的環球，必是赤旗的世界。”





《新青年》雜志所登的李大釗原文。



“勞工神聖”

11.16 蔡元培在北大學生慶祝協約國勝利大會上，發表演説，他認爲：“此後的世界，全是勞工的世界！”他説：“凡用自己的勞力作成有益他人的事業，不管他用的是體力、是腦力，都是勞工……農是種植的工，商是轉運的工，學校職員、著述家、發明家，是教育的工……要認識勞工的價值。勞工神聖！”

徐世昌決定罷戰

11.15 大總統徐世昌推行“文治”，決定與南方罷戰。

徐世昌爲解決南北議和、裁軍等問題，本日召集8省督軍在北京舉行會議。全體閣員和四川、湖南等省代表共30多人參加了會議，段祺瑞亦應邀出席。與會者表示服從總統，贊成和平統一的方針。次日，會議議決：如果南方不提出苛刻條件，一致贊成和平；裁減軍隊，先從調查軍隊實數入手；責成各省照章報解中央税收。同日，北京政府發表罷戰退兵令。

國民對於徐世昌的和平倡議並不抱信心，北京一報載上聯征對雲：“北有東海（徐别稱），南有西林（岑春煊字），看這兩個東西，怎樣調和南北。”明顯帶有譏諷之意。

1918·11

1 陳毅與外蒙磋商，以借款100萬元與蒙為條件在庫倫設立中國銀行分行。

2 北京參衆兩院追認對德宣戰案。

3 北京政府國務院通告各省，限制增募軍隊。

3 外交部聲明收買的烟土除一部分留下制藥外，其餘均予銷毁。

3 上海金銀證券交易所成立。

5 北京政府國務院致電岑春煊等人，同意南北各派代表10人議和。

9 北京政府國務院批準向日本輸出大米和食鹽。

11 第一次世界大戰結束，協約各國與德國簽休戰條約。

13 北京慶祝戰勝德國，拆除東單為德國人所設立的克林德碑。

18 北京政府交通部中日實業公司訂立再增借700萬元電話借款合約。

19 駐粵美、英、法、意、日等國領事勸告軍政府息戰。

19 北京大學學生團體新潮社成立。

20 徐世昌致電唐紹儀，盼望促成南北和平。

20 廣州國會議員質問岑春煊有關擅自派代表參加歐洲和會、南北和會及鄂、陝、閩停戰等事。

22 廣東軍政府通令休戰，與北方依法和平解決。

22 醫學名詞審查會擴充為科學名詞審查會。

23 美國公使致函本國國務院，報告與中國外交部官員商談巴黎和會中國應采取的態度。

23 北京政府教育部公佈注音字母表，共24個聲母，3個介母，12個韵母。

24 曹錕等在北京組織“戊午同袍社”（後改稱“參戰同志社”）。

25 孫中山函勉湘西護法諸軍將領團結合作，設立統一指導機關。

25 張聿光、劉海粟等創辦中國第一份美術專門雜誌——《美術》。

25 北京政府撤銷戰時國際委員會。

28 北京舉行慶祝協約國戰勝大會。

1 北京政府任命外交總長陸徵祥為出席巴黎和會專使。

1 《春柳》月刊創刊，載文明戲、戲曲劇本與評論。

1 北京政府發表對德宣戰的各種文件和英文白皮書。

1 奉天沈陽高等師範學校成立。

1 孫中山派曹亞伯為代表前往柏林，游說德國政府與廣州政府合作。

3 北京政府下令將以前所收買的烟土在上海銷毀。

3 孫中山致函軍政府及國會，指出和平的條件是國會自由行使其正當的職權。

7 京綏鐵路局向日本東亞興業會社借款 300 萬日元。

8 北京農商部接收中德合辦井陘礦產。

9 熊希齡等在北京組織“協約國國民協會”。

10 北京政府財政部為整頓中國銀行紙幣，向日本正金銀行借款 1000 萬元。

12 北京政府參謀陸軍部通電各省禁止招募軍隊。

13 孫中山分別寫信給鄧鏗、許崇智等人，要求他們在福建固守觀變，以待將來。

13 孫中山特派胡漢民為討論和平代表。

20 北京政府特任錢能訓為國務總理。

21 北京圖書館協會召開成立大會。

23 張謇等發起的“主張國際稅法平等會議”在上海召開成立大會。

24 孫中山復函廣州國會議員，稱軍政府未得各國承認，無法派代表出席和會。

24 孫中山復函湖南林修梅，指責北京政府假和談。

26 蔡元培、王寵惠等組織的國民制憲倡導會在北京開會。

29 北方議和代表團自北京赴南京。

30 外交部訓令黑龍江省就日本在哈爾濱滿洲里開設郵局等事向日本領事交涉。

30 孫中山撰《孫文學說》序，闡述“知難行易”學說。

△ 江蘇教育會、北京大學等聯合組織的中華新教育共進社在江蘇召開成立大會。

△ 南開校長張伯苓與嚴修、范源濂決議增設大學部。

中外壓力下的南北新和談

12.12 迫於國內外情勢和各方壓力，北京政府決定與南方軍政府舉行和談，并委派朱啓鈐作爲北方總代表。

第一次世界大戰結束後，西方列强重新注視中國。爲打破日本行將獨佔中國的局面，英、美、法、意等國力主南北和平，以遏制日本支持的段祺瑞皖系勢力。而在解決中國問題上，日本决不願西方各國專美，於是加入 4 國行列。本月 2 日，5 國公使到徐世昌總統府提出和平勸告的正式文件。文件稱，中國長期内戰，不僅中國人受損失，協約國的在華利益亦損失甚大。5 國政府希望中國政府早日自謀解決。歐戰已結束，全世界迫切希望和平，希望中國參與世界和平事業。文件表示，這個勸告衹是一種願望，不是干涉。同日，5 國公使訓令各國駐廣州領事向軍政府提出同一勸告。

各國力促和解，國人亦强烈要求有一個和平統一的環境。18 日，由京津商學各界發起組織了全國和平聯合會，各省省議會、商會、教育會均有代表參加。該會號召，實行共和國民應盡的義務，發表國民的真正意見，調和南北雙方的冲突。

在各國和國内民衆的壓力下，北京政府同意議和。

廣州軍政府自擠走孫中山後，由桂系陸榮廷控制，衹有意於割據而無心護法，因而亦同意和談，次年 1 月 9 日，派唐紹儀爲和談總代表。



南方議和總代表唐紹儀。

上海取引所營業

12.2 日商上海取引所正式營業，該所位於上海江西路和福州路口。

本年 3 月，與日本交易所有聯系的在華日商，取得日本駐滬總領事館發給的營業執照，投資 1000 萬日元，組建了以經營花紗和股票爲主的上海取引所。

該所一反上海衆業公所的做法，聯合上海工商界中有聲望的中國商人以壯大聲勢，擴大影響，起用熟悉業内情况的中國商人爲其經營業務，打開局面。該所聘請了王一亭、金錫之、胡梅庵爲董事，吸收花紗業的有力人物吳麟書、徐慶雲爲經紀人。開業後，取引所以經營日本帝國公債和水月牌棉紗、通州棉花爲主。

由於與華商聯合經營，該所花紗業務極爲興旺，交易節節擴大。2 年後，上海花紗交易基本上集中在上海取引所進行。後因華商所辦交易所日益擴大，該所業務萎縮，至 1929 年倒閉。

《每週評論》在北京創刊

12.22 陳獨秀、李大釗在北京創辦《每週評論》。陳獨秀在《發刊詞》中說：“我們發行這《每週評論》的宗旨，也就是‘主張公理，反對强權’8 個字，衹希望以後强權不戰勝公理，便是人類萬歲！本報萬歲！”

《每週評論》主要宣傳反帝反封建和反對軍閥統治的思想，介紹十月革命，介紹社會主義學說，雜誌主要撰稿人有陳獨秀、李大釗、周作人、王光祈、張申府和胡適等。《每週評論》雜誌很快成爲新文化運動重鎮。

本年特別紀錄

△ 北京政府組織北京與新疆省之間的北路郵運綫，從張家口經庫倫等地至迪化（今烏魯木齊），全綫 10125 里。另有南路郵運綫，從北京經河南、陝西、甘肅至迪化，長 6600 里。

△ 山西大同煤礦開始興建現代礦井。礦區儲量豐富，有“煤海”之稱。

△ 由官商合辦的龍烟鐵礦公司開採河北龍關和宣化地區的優質鐵礦，並籌設“石景山煉鐵廠”。

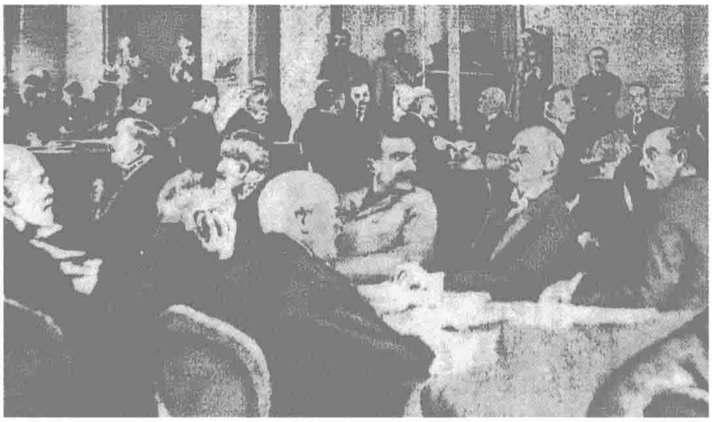
△ 前清外交官張德彝逝世，他曾目擊並記錄了巴黎公社的壯舉，著有《航海述奇》等 8 種游記。

△ 北大醫學院及協和醫院的謝之光、吳靜首先將放射綫用於治療。

△ 上海永安公司率先在國内舉行時裝表演。

△ 《圖畫新報》創刊，這是中國最早的戲劇畫報。

△ 北京大學增設研究所。



巴黎和會會場。

凡爾賽會議與山東問題

1.21　中國以戰勝國身份，派出陸征祥、顧維鈞、王正廷、施肇基等組成的全權代表團，參加在法國巴黎凡爾賽宮舉行的“和平會議”。

凡爾賽會議前，美國總統威爾遜曾表示各國要互相保證政治自由和領土完整。這番話令中國朝野對收回租界的希望大增。18日，會議開幕。由於美、英、法、日、意5國操縱會議，中國代表提出的各項有關廢除不平等條約的議案均遭否決。衹有山東問題案，因西方各國欲趁此機會限制日本勢力，纔被列入議程討論。

27日，和會召開最高會議，討論山東問題。日本代表以去年9月中國駐日公使章宗祥與日本簽訂的“山東密約”爲借口，拒絶交還德國在山東的權利。並稱日本爲剪除德國在遠東的勢力作出巨大犧牲，理應承繼德國在山東的權利。

28日，中國全權代表顧維鈞發言。他引用威爾遜的觀點，强調各國應尊重中國領土完整的根本權利。他把孔子比作耶穌，把山東比作耶路撒冷，强調中國不能放弃山東，正如西方不能放弃耶路撒冷。顧維鈞一席妙語，引起美、英、法各國代表贊賞。中國朝野對收回山東又抱希望。



中國代表顧維鈞。



七現在施行之民政撤廢之
中國政府對於日本國政府右列之提議欣然
同意特此奉覆謹具
中華民國七年九月二十四日
中華民國特命全權公使　章宗祥
外務大臣男爵後藤新平閣下

章宗祥“欣然同意”之原迹。

陳獨秀鼓吹“德先生”“賽先生”

1.15　陳獨秀在《新青年》發表《本誌罪案的答辯書》，大力鼓吹“德先生”（民主）與“賽先生”（科學）。

陳指出，擁護“德先生”，必須反孔教、禮法、貞節、舊倫理、舊政治；擁護“賽先生”，必須反舊藝術、舊宗教。强調衹有擁護“德先生”、“賽先生”，纔能徹底救中國。

陳獨秀宣告：“若因爲擁護這兩位先生，一切政府的壓迫，社會的攻擊笑駡，就是斷頭流血，都不推辭。”

英美合謀由列強統一管理中國鐵路

1.26　美國公使芮恩施宴請中國外交官，解釋統一管理中國鐵路的提案。

本月，中英銀公司代表梅爾恩提議統管中國鐵路，交通部美籍顧問貝克隨後建議由新4國銀行團向華放貸，用以償還以路權爲抵押的各項借款，然后由4國銀行團管中國鐵路。

芮稱：“管理運輸權完全屬於中國，衹是爲了投資安全，纔有聘用稽核洋員之必要。”

南澳島海盜經營“三合公司”

本月　廣東南澳島海盜吳品三、陳順、曾伯崇等公開組織“三合公司”，經營搶劫。

三合公司勒令經過南澳海面的潮汕、閩南船隻，每年要繳納一筆錢銀，領取牌照——一支印有“三合公司”的小紅旗，挂於船上作標誌，始能通行。若發現未挂該旗的船衹，即行搶劫，敢於抗拒者必殺。

1　《國民》雜誌在北京創刊。

1　謝米諾夫軍在大烏里站扣留華商73人，劫去俄幣羌洋650多萬。

1　北京大學學生羅家倫、傅斯年等主辦的《新潮》雜誌創刊。

6　北京外交委員會議決統一鐵路案。

9　軍政府派唐紹儀為南北和平善後會議總代表，章士釗、胡漢民等10人為代表。

9　美、日駐華公使稱南北和好前，不予中國政府財政援助。

10　日本唆使謝米諾夫在烏金斯克勾結布里雅特及蒙古部分王公秘商獨立。

10　北京政府下令設立全國烟酒事務所。

11　廣州國會議決軍政府改名為“中華民國護法政府”。

15　美國和日本簽訂監管西伯利亞鐵路及中東路協定。

16　港、穗、滬3家先施百貨公司實行事權統一，以香港為總行，向港英政府登記注冊。

17　萬國禁烟會在上海開會。

17　北京政府外交部訓令章宗祥，聲明協約國監管俄國鐵路應該讓中國參加，中東路應由中國技師擔任經理。

18　護法政府政務會議決定提出南北和平會議條件。

20　北京政府發行彩票，各界一致反對。

20　北京政府外交部向俄國公使抗議大烏里華僑被劫案，要求歸還扣款。

23　北京政府外交部照會公使團領袖朱爾典，要求交還上海會審公廨。

25　南方議和代表團抵達上海。

26　湖南省長張敬堯等接連販運大批私鹽，北京政府發佈嚴禁販運私鹽令。

27　北京政府通知美、日兩國公使，同意監管西伯利亞及中東鐵路條件。

△　美國傳教士司徒雷登被任命為燕京大學校長。

△　以編譯東西方新書為主要任務的中華新教育共進社成立。

△　北京大學音樂研究會成立，蔡元培任會長。

3 各省旅京人士電巴黎和會中國代表，要求收回德國在山東的一切權利。

4 北京政府電囑出席巴黎和會代表，勿再與日本代表意見相左。

7 李大釗擔任北京《晨報》副刊主編，此後該副刊發表大量介紹馬克思主義和蘇聯十月革命的文章。

8 北京中外人士組織“中華萬國禁烟會”。

9 北京學生1萬餘人致電巴黎和會中國代表，請“保持國權”，“對於中日爭執堅持到底”。

10 北京政府外交部再次照會公使團，要求交還上海會審公廨。

10 上海日華紗廠舊廠女工舉行罷工，抗議日人毆打工人、裁減老幼女工。

11 汪大燮等組織的國際聯盟同志會在北京成立。

12 中國出席巴黎和會全權代表在和會席上發表中日各項密約。

13 中國代表向巴黎和會提出山東問題說帖，要求所有德國在山東權利直接交還中國。

15 法國飛行團飛抵北京。

16 張謇等發起的國民外交協會在北京成立。

18 北京政府命令嚴禁種烟。

18 陝西鎮嵩軍連勝，靖國軍敗走鳳翔。

20 無政府主義者黃凌霜在《進化》月刊發表《評〈新潮雜誌〉所謂今日世界之新潮》一文。

21 藏軍攻佔四川里塘等地，俘獲川軍統領彭日升。

22 北京政府公佈1919年七厘公債，總額5600萬元。

25 各國駐華公使抗議京漢鐵路運貨積滯。

27 唐紹儀致電徐世昌，指責督辦參戰處及參戰軍，要求停止參戰借款，取消中日軍事協定。

△ 上海籌組中國報界聯合會，葉楚傖任主席。

△ 南通伶工學社成立，歐陽予倩任社長。

△ 陳獨秀在《新青年》發表《再質問〈東方雜誌〉記者》。

△ 胡適《中國哲學史大綱》上卷出版。



議和會議在被北洋政府沒收的上海德國總會召開。

南北和平會議在上海召開

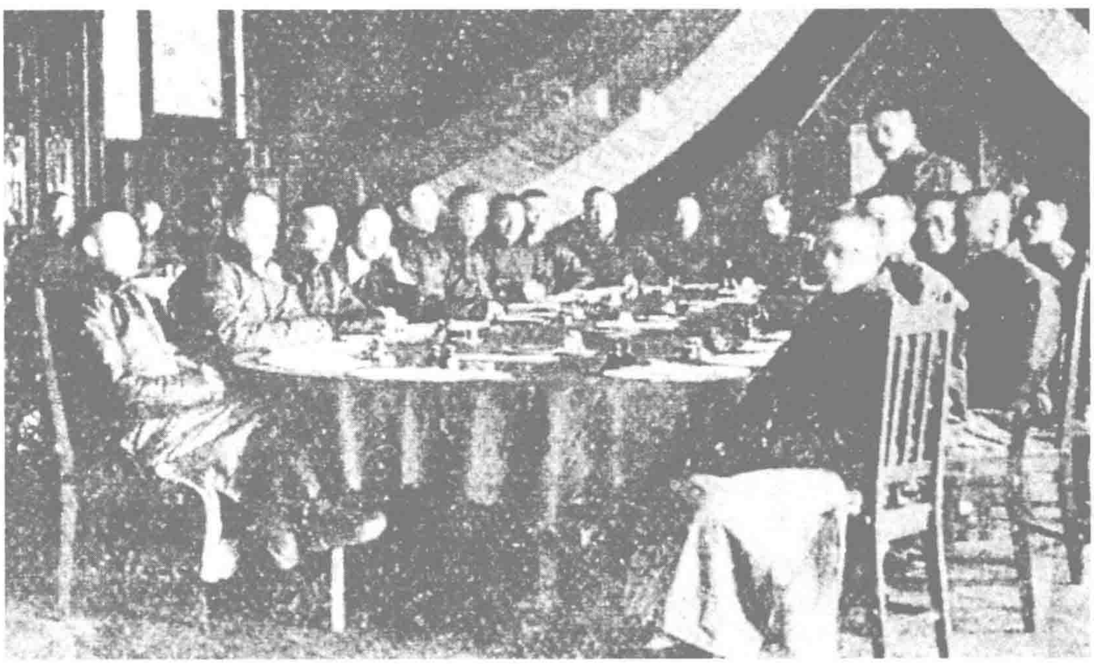
2·20 南北和平會議在上海德國總會召開，南方軍政府代表爲唐紹儀，北京政府代表爲朱啓鈐。

由於南北和議有礙日本在華利益、有悖段祺瑞“武力統一”中國的意圖，北京政府祇是迫於中外壓力纔同意議和。因此，北京政府代表，特別是屬安福系的代表，對議和毫無誠意。選派代表時，段祺瑞暗中授意北方代表：和談祇許失敗，不許成功。

唐紹儀、朱啓鈐在今日的會議上分別致辭。次日上午，和會召開第一次會議，討論陝西停戰等問題。南方代表提出陝西立即停戰，撤換陝督陳樹藩，停止招募參戰軍。

此後數日，由於北京政府並未制止陳樹藩進攻于右任的靖國軍，陳樹藩在陝西揚言抗議南北議定的5條停戰辦法，唐紹儀向朱啓鈐提出抗議，表示如不撤換陳樹藩，停止陝西的戰爭，決不再議其它議案。但北京政府一直沒有答復。

28日，唐紹儀限北方代表在2日內答復陝西停戰問題，仍未獲答復，和議暫停。



和會在進行中。站立發言者為北方總代表朱啟鈐。

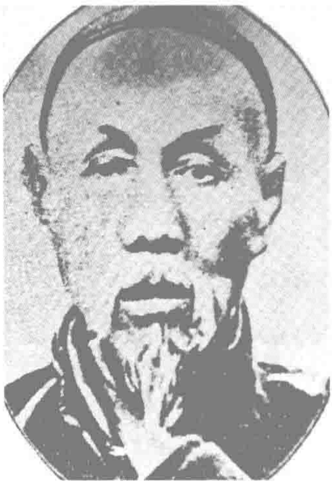
林紓挑戰“新文化運動”

2.17 林紓在上海《新申報》上發表文言小説《荆生》，攻擊“新文化運動”。

本年初，對於聲勢日益壯大的“新文化運動”，守舊派人物極力抵抗。北京大學内流言四起，對新文化運動及其倡導者進行抨擊。林紓更誓言要“拼我殘年極力衛道”。

《荆生》用“田其美”影射陳獨秀，用“金心异”影射錢玄同，用“狄莫”影射胡適。小説寫田、金、狄“三人稱莫逆”，一天到陶然亭游覽，在一室高談闊論，攻擊孔子綱常倫紀，主張用白話文代替古文。正議論得興高彩烈的時候，忽然一聲巨響，板壁傾裂，隔壁一個攜帶18斤重銅鐧的名叫荆生的“偉丈夫”破壁而人，“指三人曰：‘汝適何言？中國四千餘年，以倫紀立國，汝何爲壞之……爾乃敢以禽獸之言，亂吾清聽！’”

林紓對“新文化運動”進行謾駡，他並找不出什么能駁倒這個運動的論據和理由。李大釗在《新舊思想之激戰》一文中反駁林紓，稱：“真正覺醒的青年，斷不怕你們那偉丈夫的摧殘。”



林紓。

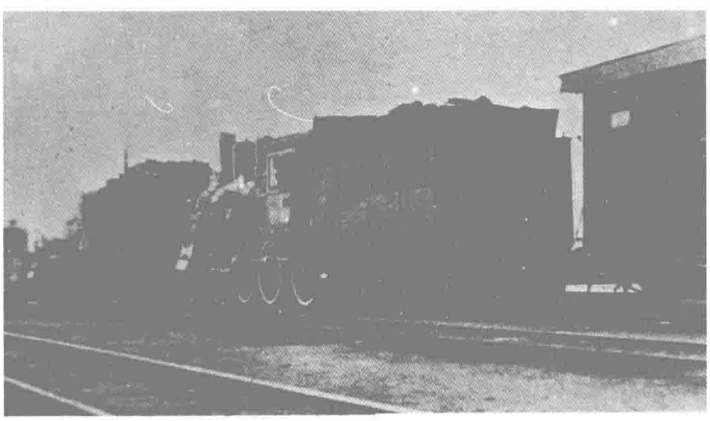
日美共同監管中東路通告

2.17 日、美兩國公使前往北京政府外交部會晤代理外交總長陳籙，將共同監管中東鐵路計劃正式通知中國。

中東鐵路原由中俄共管。俄國十月革命後，中國接管了中東鐵路，並設置了中東鐵路警備司令。去年8月，日軍從朝鮮、南滿進駐中東鐵路，聲言實施中日防敵協定，圖謀奪取中東鐵路及西伯利亞鐵路。中、美兩國一致反對。

上月，美、日兩國在東京達成協議，決定由出兵國共同管理中東鐵路。

本日，兩國公使將東京定案正式通知北京政府外交部，並聲稱，除共管國外，中國政府可參與擔負中東鐵路的警備工作。



中東路。

陶行知主義萌芽

本月 陶行知發表《試驗主義與新教育》和《教學合一》，標誌陶行知主義的萌芽。

此2文疾呼以試驗的方法，革除舊教育“依賴天工”、“沿襲舊法”、“率任己意”、“代型他國”、“偶爾嘗試”這5大弊端；提倡“教學合一”，即先生通過做來教，學生通過做來學，這在後來成爲實驗主義教育的基本思想。

《新教育》創辦

2.1 中華新教育共進社發行的《新教育》月刊在上海創刊，由蔣夢麟任主編。

該刊的創刊宗旨是，“發健全進化之言論，播正當確鑿之學説”，“以教育爲方法”，培養健全的個人。《新教育》提倡平民主義、思想的自學主義；主張建立以地方自治爲基礎的民主共和國；提倡白話文和文字改革等。

中華新教育共進社成立於去年10月，由江蘇省教育會、北京大學、南京高等師範學校、暨南學校、中華職業教育社聯合組織。

“求新”被法資吞併

本月 求新機器製造輪船廠總經理朱志堯在走投無路的情況下，將求新廠作價白銀51萬兩售給法商。

求新機器輪船製造廠創建於1904年，多年來經營蒸蒸日上。但隨着一次大戰的爆發，歐洲各國的鋼鐵大量用於軍火製造，加上海戰不斷，運輸困難，而中國的鋼鐵材料全部依賴進口，因此，國内鋼材奇缺，價格飛漲。求新廠陷人困境：一方面，使朱志堯在漲價前承造的兩艘3000噸河輪到1918年完成時虧賠了50萬兩銀子；另外，大量流動資金被佔用，求新廠衹得舉債經營。“求新”債臺高築，被18家債權銀號輪番上門逼債。

焚燒鴉片事件

本月 上海發生焚燒鴉片事件。

民國初期，上海等5大外貿口岸佔據了中國對外貿易的主要地位。由於政府的禁止及國際禁烟協定的執行，鴉片貿易劇減。焚燒鴉片事件後，鴉片貿易暫告段落。

莊士敦受聘入宮教授溥儀

2.22 英國人雷金納德·F·約翰斯頓離開了他的英租界威海衛行政長官的職位，來到北京。他的中國名字叫莊士敦。他剛剛接受了北京政府和遜清皇室的聘請，擔任前宣統皇帝溥儀的英文教師。

3月3日，他被引進毓慶宮，見到13歲的溥儀。他向溥儀行三鞠躬禮，溥儀和他握手。隨後他給溥儀上了第一堂英文課。

莊士敦很快就擁有了“帝師”的一切待遇和特權，他和溥儀相處得很好。

在他的眼里，溥儀“對英文學習很熱心，思想也很活躍”，“他有着豐富的地理知識，對旅行和探險也有興趣”。



莊士敦與溥儀兄弟。

2 廣州國民外交後援會成立，林森任會長。

3 南北和議因陝西停戰問題不能解決，唐紹儀通電停止和議，北方代表提出辭職，上海和議破裂。

5 北京國務院通電宣佈陝西停戰及參戰軍事協定問題。

7 英、美、法公使及意大利代表勸告北京政府早日恢復南北議和。

8 中國專使在巴黎和會上提出 3 項要求。

10 中國與美、英、日、意 4 國協定：中東路由中國負責保護，哈爾濱、滿洲里由美、日警備。

11 于右任電南北議和代表，指責北京政府繼續進攻陝西靖國軍，破壞停戰令。

11 奉天省本溪湖煤礦發生火災，250 名礦工死亡。

15 重慶發生火災，燒毀 1000 多間鋪戶。

15 唐紹儀發表二次宣言，指責北京政府無議和誠意。

16 曹汝霖答應日本人建築天寶山至圖們江鐵路，由吉林紳商與日合組天圖鐵路公司。

17 蘇州成衣業工人反對苛稅及鋪保，舉行罷工。

18 北京政府發表中美七厘金幣借款合約。

18 林紓在《公言報》發表《致蔡鶴卿太史書》一文，攻擊蔡元培、陳獨秀等人倡導新文化。

20 孫中山向康德黎夫人寄送《國際共同發展中國實業計劃》。

24 北京政府外交部公布美商裕中公司鐵路借款合約。

25 上海商業公團議決對各友邦宣言，要求國內和平。

27 北京政府大理院判決宋教仁案主犯洪述祖死刑。4 月 5 日在上海執行。

28 上海總商會致電巴黎和會，請求將膠澳直接歸還中國。

29 英、法、美 3 國駐華公使，向北京政府要求繼承德國人在川粵漢鐵路借款權利。

30 陝西戰事停止。

△ 胡適發表獨幕劇《終身大事》劇本。

△ 榮宗敬、榮德生兄弟將其收購的上海恆昌源紗廠改名為申新二廠。

上海人力車夫罷工

3.7 上海租界人力車夫全面罷工，抗議當局增加車租，罷工車夫達 2000 餘人。

上海英美租借地捕房以市中黃包車過多、妨礙行人爲由，決定將其裁減二成，自本日起，減去 1600 輛，同時調高車夫每日所負的租金。

上海人力車夫多出身窮苦，而生意競爭激烈，所得工資偏低，尚要應付日益騰漲的米價，昨晚得知車租即將增加，力爭無效，決定罷工。

本日，罷工車夫聚集在華洋各交界處，阻止其他人拉車經過，至午後城內車輛極少。

上海當局指示保安隊、警備隊，協同偵緝隊分頭巡邏鎮壓，各捕房亦拘捕工人。

平民教育講演團

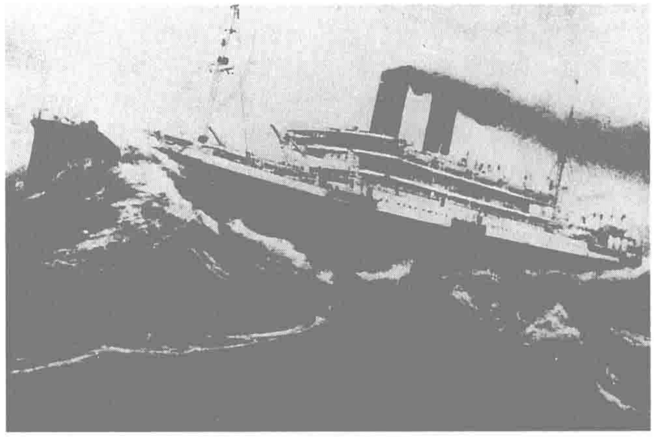
3.23 北京大學平民教育講演團在北大理科樓校長室召開成立大會，通過演講團簡章，規定“以增進平民智，喚起平民之自覺心”爲宗旨。講演團由北大學生組成，鄧中夏、廖書倉爲總務幹事。

平民教育講演團在城內設 4 個固定講演場所，講演內容包括反日愛國、民主政治、破除迷信、反對封建家族制度、提倡科學和文化等。講演團一直活動至 1925 年。



鄧中夏。

3.17 中國第一批有組織赴法勤工儉學學生共 89 人，今日於上海乘日本郵輪啓程。7 月 31 日，又有陳毅、李富春等 26 人出發赴法留學。圖為運載聶榮臻等赴法學生的法國郵輪“斯芬克司”號。



周作人組織“新村北京支部”

本月 北京大學教授周作人組織“新村北京支部”，宣傳新村主義。

新村主義由日本人武者小路實篤所創，宣傳烏托邦思想和人類的愛。去年 12 月，武者小路實篤在日本九州鄉建立第一座鄉村，想創造一種無政府、無剝削、無强權、無壓迫、無體腦對立的社會。周作人前往參觀後非常向往，本月，他在《新青年》發表《日本的新村》，爲之大力鼓吹。



周作人。



3.15 北洋政府將原“克林德碑”移至中央公園，改名為“公理戰勝紀念碑坊”，以慶祝對德等宣戰勝利。



蔡元培周圍聚集新老精英人物，北大成為典型的自由學術中心。

蔡元培回應林琴南

4.1 北京大學校長蔡元培在《公立報》發表《致〈公立報〉函附答林琴南君函》，回應林紓和《公立報》對北京大學和新文化運動的攻擊。

上月18日，林紓在《公立報》發表《致蔡鶴卿太史書》，指責北大內的新文化運動"覆孔孟、鏟倫常"，"盡廢古書，引用土語爲文字"。《公立報》日前亦發表了《請看北京大學思潮變遷之近狀》一文，對新文化運動深表憂慮，要求蔡元培加以制止。

蔡元培在復函中申明，北大對一切學説均"循思想自由原則，取兼容併包主義；對於教員，以學詣爲主，祗要不違背上述原則，其言行悉聽自由"。

安徽大火與兵變

本月 安徽適逢大火，又遭兵變，全省損失慘重。

11日，蚌埠發生火災，大火燒毁商店1000餘家。

15日，省城安慶駐軍突然暴動，沿途焚燒搶掠，擊斃居民多人。

16日，安徽商鋪罷市，要求撫恤民命，賠償損失。督軍倪嗣冲電報中央，請求賑濟。

大陸銀行開設



首席董事談荔孫。

4.1 經北京政府財政部審批，大陸銀行正式成立。該行後來成爲商業銀行的"北四行"之一。

大陸銀行設總行於天津，在北京設分行，由談荔孫出任首席董事。銀行額定資本爲100萬，實收50萬。該行特別注意經營倉庫，上海"四行倉庫"即爲其物業之一。

海拉爾"捷克事件"

4.1 駐海拉爾日軍以鐵路地區有赤黨分子爲名，逮捕8名蘇聯工人，擬送往滿洲里審訊。此時，曾駐守海參崴、行將歸國的捷克軍路經海拉爾，出於對蘇聯的好感，與日軍發生武裝冲突。在混戰中，8名中國軍民被擊斃。事發後，日軍調來大批軍隊，意欲擴大戰火。中國出面調解，呼籲由日、捷、蘇3國研究解決冲突問題。後此事不了了之，8名中國人白送性命。

中國鐵路之父詹天佑逝世

4.24 詹天佑在漢口仁濟醫院病逝，終年59歲。

詹天佑是江西婺源縣人，生於廣東南海，早年畢業於美國耶魯大學土木工程系。1905年4月他出任京張鐵路總工程師兼會辦，爲修築該路作出重大貢獻。後又曾任漢粵川鐵路督辦。他培養了中國第一批鐵路工程師。本年初，詹天佑奉派赴海參崴，擔任6國監管西伯利亞鐵路委員會技術部中國委員。因氣候嚴寒，工作過勞，感染重病，回漢口醫治，後竟不治。北京政府明令從優撫恤，並爲他樹碑造像。



1 中國代表抗議巴黎和會三國會議解決山東問題辦法。

4 廣東雷州半島海盜在徐聞附近焚掠3000多戶，屠殺400多人。

6 《每週評論》刊載中譯《共產黨宣言》。

8 美國公使向英、美、法、日、意建議禁運軍火入華。

8 國民外交協會張謇、熊希齡、王寵惠等，請在巴黎的梁啟超主持向巴黎和會請願。

9 邵力子在《民國日報》撰文宣傳婦女解放，主張節制生育。

11 全國和平聯合會在上海討論山東問題，力爭收回青島。

14 海參崴協約國武官會議議決中東路仍歸中國軍隊守護，而滿洲里歸日本保護。

15 胡適在《新青年》發表《實驗主義》一文。

15 全國報界聯合會在上海召開成立大會。

16 教育部公佈國語研究會按音類排定的注音字母次序表。

17 旅居中國半個世紀的英浸禮會牧師李提摩太病故。

18 北京政府幣制局訂"實行統一銀幣辦法"。

20 山東各界10萬餘人在濟南演武廳召開國民請願大會，請求政府廢除中日密約，歸還青島及山東路礦。

21 國語統一委員會在北京成立。

22 巴黎和會最高會議討論山東問題，美國總統威爾遜主張各國放棄在華特權。

23 北京女子師範學校改為北京女子高等師範學校。

25 北京政府令巴黎和會首席代表陸徵祥否決5國共管山東議案。

26 北京政府外交部復准英、美、法繼承德國人在川粵漢路借款權利。

30 留美學生茅以升等在匹茲堡組織"中國夜"活動，編演現代京劇《孝義節》，宣傳反帝愛國。

30 巴黎和會同意日本繼承德國在山東的權利。

30 美國哲學家杜威從日本前往上海講學。

△ 南洋華僑巨商、糖業大王黃奕柱攜資歸國，定居於廈門。

△ 上海試行夏時制。

1　《晨報》副刊出版“勞動節紀念”專號，此為中國報刊首次紀念國際勞動節。

2　北京政府因俄國人謝米諾夫在赤塔宣告獨立，派兵赴滿洲里、赤塔鎮壓。

6　南北和議代表致電巴黎中國代表，如巴黎和會不容納中國收回青島主張，即不參加和約簽字。

7　各省國民大會表示反對將青島讓與日本。

7　東京留日學生集會，紀念國耻日，要求德國交還青島。遭日警干涉，14人被捕，20多人受傷。

8　俄國士兵200餘人進入吉林東寧縣屬，殺傷中國平民多人，並焚毀房屋多處。

9　《晨報》副刊刊登馬克思《勞動與資本》（即《雇傭勞動與資本》）譯文。

11　上海組織救國10人團。

12　美、英、法、日等國銀行代表在巴黎議決組織對華借款新銀行團。

12　第四屆遠東運動會在菲律賓馬尼拉舉行，中國獲3項冠軍、2項亞軍。

13　北京各專門學校校長辭職。

14　巴黎和會通知中國代表，撤銷列強在華特權問題不在和會權限之內。

15　《新中國》月刊在北京創刊。

15　《民鐸》發表《晚近哲學之動向》，介紹實用主義和柏格森主義。

15　上海7家華文報紙響應抵制日貨運動，拒刊日本商業廣告及日本船期、匯市、商情等。

16　上海花紗、顏料、面業、煤炭、糖業等行業商人議決抵制日貨。

20　孫中山著《孫文學說》卷一《知難行易》在上海出版。

24　段祺瑞通電各省督軍省長，主張在巴黎和約簽字。

26　羅家倫在《每週評論》上首次把5月4日的學生愛國反帝運動定名為“五四”運動。

28　上海日本總領事有吉報告外務省，對反日運動應陷忍自重，以待時機之到來。

29　廣州3萬多名學生舉行愛國示威游行。

△　香港大學醫學院開幕。

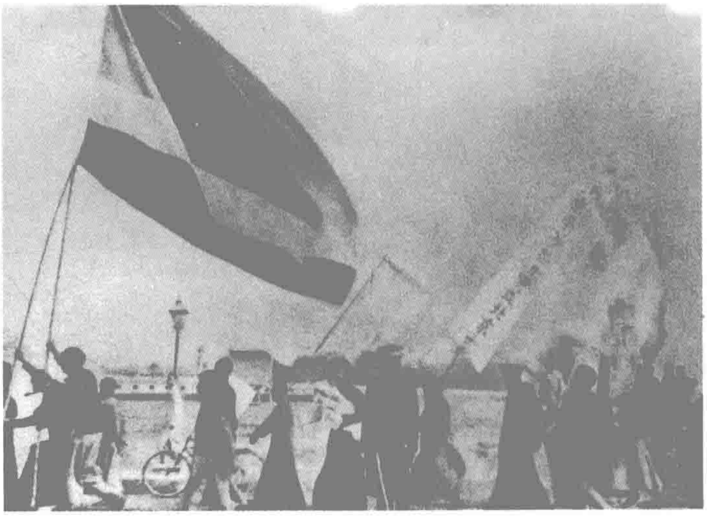
巴黎宣告中國外交完全失敗

5·4　强權壓倒公理，中國外交在巴黎和會上完全失敗。這失敗又像警號一般喚醒民衆，五四運動在北京猛烈爆發。本日，北京高校學生舉行愛國救亡游行示威。

中國作爲一次大戰戰勝國之一，理應有權收回戰敗國德國在中國享有的特權。但日本卻要求繼承德國在山東的利益。在巴黎和會上，中國代表據理力爭，美、英、法等國爲制約日本勢力，亦曾有意相助。後日本出示中國駐日公使章宗祥與日本所訂的《山東密約》，並提出如不能繼承德國在山東的權利，就不在和約上簽字。英、美、法等國爲保證自己的利益，竟向日本妥協，拒絕了中國收回山東的要求。上月29日和會議定巴黎和約關於山東問題的條款，答應將德國在山東的一切權利全部給予日本。

本月2日，中國報紙以“外交大警耗”爲標題，報道巴黎和會上中國外交失敗的情況。消息傳出，舉國上下，大爲震驚。

3日晚，北京大學、北京高等師範、中國大學等校學生，在北京大學法科禮堂集會，請名記者邵飄萍報告山東問題。邵飄萍呼籲：“現在民衆存亡係於一發，如果我們再緘默等待，民族就無從挽救，衹有淪亡了。北大是全國最高學府，應當挺身而出，把各校同







上圖為高舉國旗的學生游行隊伍。中圖為天安門廣場萬名學生集會。下圖爲游行者衝向趙家樓。

五四運動猛烈爆發

學發動起來，救亡圖存，奮起抗爭。”於是，學生們推舉許德珩起草宣言，並決定：聯合各界一致力爭；通電巴黎和會專使，拒絶在和約上簽字；通電全國，定5月7日爲“國耻日”，舉行群衆游行示威運動；4日在天安門廣場舉行學界大示威。

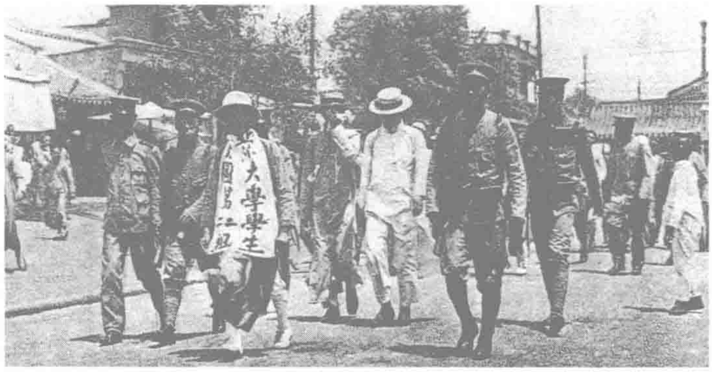
本日，北大等13所高校3000多名學生在天安門前集會，高呼“外爭國權，内懲國賊”、“拒絶和約簽字”、“誓死力爭，還我山東”等口號，强烈要求嚴懲曹汝霖、章宗祥、陸宗輿等賣國賊。集會後，以北大學生傅斯年爲總指揮，學生舉行了示威游行，部分市民亦自動加入游行隊伍。學生們不顧警察阻攔，於下午4時游行至趙家樓曹汝霖宅。部分學生衝入曹宅，痛打剛從日本回國的駐日公使章宗祥，並火燒了曹汝霖住宅。軍警趕至，拘捕學生32名。

爲抗議政府鎮壓，營救被捕學生，5日，北京各大專學校學生實行總罷課，要求釋放學生，嚴懲國賊。同日，北京14所大專學校校長在北大舉行會議，討論營救學生等問題。各校校長一致認爲，此次運動是全民運動，不能讓少數被捕學生承擔責任；如果把此次活動視爲學校運動，亦應由各校校長負責。與會者推北大校長蔡元培、高師校長陳寶泉、農業專門學校校長佘幫正、中國大學校長姚憾、醫學專門學校校長湯爾和、工業專門學校校長洪鎔等爲代表，與北京政府交涉。代表們求見警務總監吳炳湘，吳推説放人要國務院命令。代表們轉至教育部，部長傅增湘已提出辭職。至國務院、總統府，總理、總統都托辭不見。營救行動没有結果。

6日，天津、濟南、上海、武漢、長沙、廣州等地民衆、學生紛紛示威游行，並通電支持北京學生行動。晚上，迫於各界壓力，亦害怕學生於明日發起大規模的五七國耻紀念日大游行，警察總監吳炳湘約見蔡元培，提出兩個條件：學生不許參加7日的國民大會；各校學生一律復課。蔡元培答應了條件。7日，被捕學生獲釋，在蔡元培力勸下，各校學生復課。

19日，由於“外爭國權，内懲國賊”的目的未達，北京大中學校2.5萬學生再次實行總罷課。北京學聯致書總統徐世昌，提出：拒絶和約簽字；懲辦曹、章、陸等賣國賊；挽留蔡校長、傅總長；收回警備命令，恢復集會言論自由。學生們同時組織護魯義勇隊、講演團、國貨維持會，繼續進行愛國救亡運動。









左上圖爲清華學生焚燒日貨，右上圖爲軍警逮捕示威者，左下圖爲街貼標語，右下圖爲學生上街講演。

1919·5

蔡元培辭職·北京教育界緊急挽留

5.9 北京大學校長蔡元培在當局逼迫下，提出辭職，並悄然離開北京前往天津。

此事在北京教育界引起震動。當天，北大以全校學生名義致函教育部，要求政府及教育總長傅增湘明令挽留，並派員赴津勸駕。當晚，北大教職員召開大會，推選馬叙倫、馬寅初、李大釗等爲代表，前往教育部要求設法挽留蔡元培。10日，北京大專院校教職員召開聯席會議。11日，北京大專院校教職員聯合會成立，各校教職員一致簽名挽留蔡元培。13日，北京各大專學校校長一致提出辭職。14日，在强大的社會輿論壓力下，徐世昌不得不以大總統的名義下達慰留蔡元培的命令。7月9日，蔡元培表示放弃辭職，返京重主北大校務。



蔡元培。

曹汝霖自敍"五四"風暴

5.4 北京爆發五四運動，游行學生冲入趙家樓曹汝霖住宅。

曹汝霖在其回憶錄《一生之回憶》中，追憶了這段歷史：

"我於倉猝間，避入一小房（箱子間），仲和（章宗祥）由僕引到地下鍋爐房。這箱子間，一面通我婦卧室，一面通兩女卧室，都有門可通。我在里面，聽了砰然一大聲，知道大門已撞倒了，學生蜂擁而入，衹聽得找曹某打他，他到哪里去了。後又聽得砰砰蹦蹦玻璃碎聲，知道門窗玻璃都打碎了……後又打到兩女卧室，兩女不在室中，即將鐵床的杆柱零件，拆作武器，走出了女兒卧房，轉到我婦卧房。我婦正鎖了房門，獨在房中，學生即將鐵杆撞開房門，問我在哪里。婦答，他到總統府吃飯，不知回來沒有？他們即將鏡框物件打得稀爛。我婦即説，你們都是文明學生，怎么這樣野蠻？我在小室，聽得逼真，很鎮定。他們打開抽屜，像在檢查信件，一時沒做聲。後又傾箱倒篋，將一點首飾等類，用脚踏踩。我想即將破門到小屋來，豈知他們一齊亂嚷，都從窗口跳出去了，這真是奇迹。"

滬津各地學生聯合會相繼成立

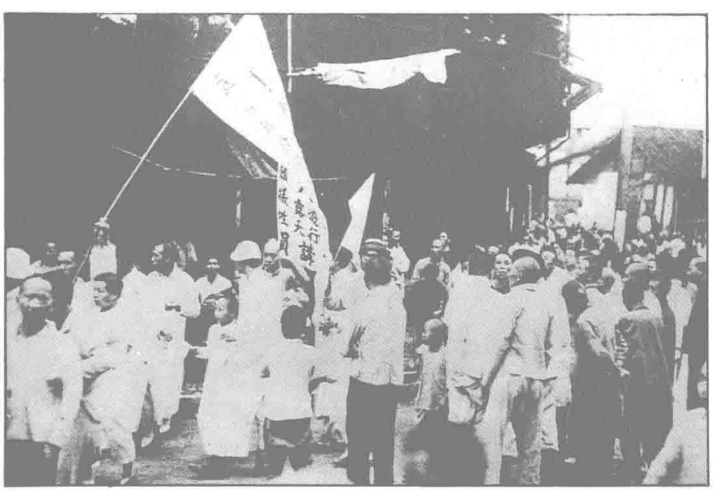
本月 爲響應北京學生的愛國行動，上海、天津、武漢等地相繼成立學生聯合會。

11日，上海學生聯合會宣告成立，復旦大學學生何葆仁被推爲會長。成立宣言指出，學聯"期合全國青年學生之能力，喚起國民之愛國心，用切實方法，挽救危亡"。

14日，天津中等以上13所學校代表在直隸水産學校開會，宣布成立天津學生聯合會，高等工業學校學生諶志篤被選爲會長。學聯並即致電北京政府，表示誓與全國學生一致行動，全體罷課；還提出絶不同意青島由日本處置、廢除"二十一條"、嚴懲曹汝霖和章宗祥、取消密約等要求。

17日，武漢26所大中學校學生代表集會，正式成立學生聯合會，並規定其宗旨爲"熱忱愛國，聯合感情"。

27日，湖南省學生聯合會在長沙成立，湖南法專學生夏正猷任會長。



上海學生組織露天講演團上街宣傳。

蕪湖民衆搗毁日商店鋪財物

5.19 安徽蕪湖發生民衆搗毁日商店鋪、財物的事件。

爲抗議日本强佔山東青島，全國各地掀起大規模抵制日貨的運動。蕪湖民衆激於義憤，四出騷擾、驅逐日本人。他們向日本商人投擲瓦片、石塊，擊碎日人開設的藥房的玻璃窗，撕破日人開辦的動物場的布蓬。事發後，日本駐南京領事特乘"嵯峨"號兵艦前往蕪湖，向中國外交特派員王雅虹提出賠償、懲戒肇事者、負責保護日僑等項要求，並限期答復，否則將派水兵登岸自行執行。

康有為聲援學生

5.6 康有爲發表《請誅國賊救學生電》，聲援學生愛國行動。

康有爲在電文中贊揚青年學生的愛國義舉，稱"學生此舉，真可謂代表四萬萬之民意，代伸四萬萬之民權，以討國賊者"。他斥責北京政府"專橫賣國"，要求政府誅除賣國賊曹汝霖、章宗祥等，釋放被捕學生。

8日，康有爲又致電日本首相犬養毅，稱青島"必不能强吞下咽"，譴責日本强佔青島的侵略行動；要求日本撤駐兵、還鐵路、取消"二十一條"、歸還青島。

"女界愛國同志會"

5.25 天津女界愛國同志會宣告成立。

天津女界愛國同志會是由直隸北洋第一女子師範學校的郭隆真倡議組織的，得到女學生代表鄧穎超、張若名、鄭季清等人的響應和支持。她們决定範圍不衹限于女學生，女教師、家庭婦女都可以參加。天津中西女中、高等女校、普育中學等校學生積極參與籌備工作。今日，天津女界愛國同志會在江蘇會館召開成立大會，選舉劉清揚、李毅韜爲正、副會長，鄧穎超、郭隆真等爲評議委員，鄭季清等爲總務委員。該會共有會員600多人。



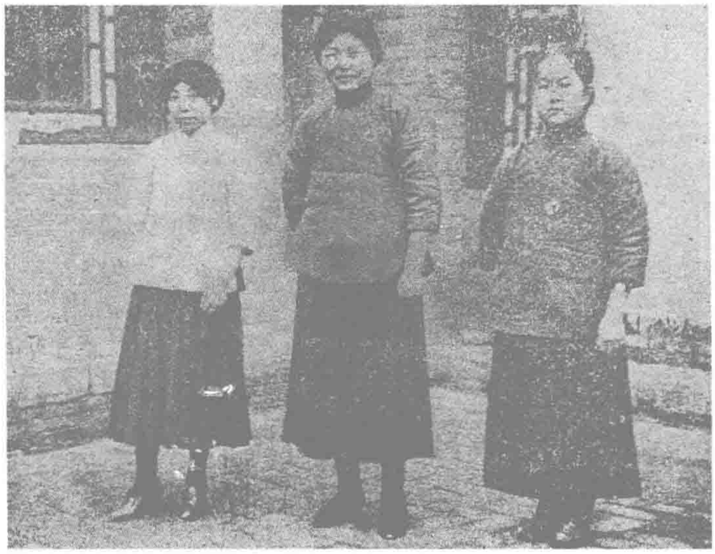
李大釗與北大激進團體成員合影。

南北議和代表全體辭職

5.13 南方議和代表全體提出辭職。

南北和會上月在上海重開，雙方在國會問題上爭執不休。本月10日，南方議和總代表唐紹儀提出：恢復舊國會；由和會組織政務會議，監督議和條件的履行；裁廢參戰軍隊；不承認巴黎和會對山東問題的解決辦法，宣佈一切中日密約無效；在國會選出正式總統之前，以徐世昌爲臨時總統。

北方代表表示拒絶，南方代表遂於今日全體辭職。14日，北方代表亦全體請辭。



第一批進入北大就讀的女大學生。

李大釗："我的馬克思主義觀"

5.15 在李大釗爲《新青年》主編的《馬克思主義研究專號》上，刊出由他親自撰寫的《我的馬克思主義觀》一文。

文章系統介紹了馬克思主義的3個組成部分，即唯物史觀、政治經濟學和科學社會主義；闡述了其基本觀點，並指出階級斗爭把這3條原理從根本上有機結合起來。這是中國人對馬克思主義體系及基本觀點所作的第一次系統完整的介紹，具有劃時代的重要意義。

美國哲學家杜威來華講學

5.1 美國實用主義哲學家、社會學家、教育學家杜威，應江蘇省教育學會、北京大學等單位的聯合邀請，偕夫人和女兒抵達上海，受到學界名流胡適等的熱烈歡迎。

杜威先後到江蘇、浙江、奉天、直隸、山東、山西、江西、湖北、福建、湖南、廣東11個省進行講學，引起了巨大的轟動。各地報刊紛紛報道他的活動，《新青年》出版了《杜威專號》，還發表其部分講稿，許多報紙競相轉載。他在北京所作的講演有《社會哲學與政治哲學》、《教育哲學》、《思想之派別》、《現代的三個哲學家》、《倫理講演紀略》等，在社會上廣爲流傳，再版10多次，至於各地出版的講演錄則更爲繁多。1921年7月，杜威離華回國。

鄧春蘭呼籲大學開放女禁

5.19 蘭州女青年鄧春蘭上書北京大學校長蔡元培，强烈呼籲開放大學女禁。

鄧春蘭在信中申述男女平等當以教育平等爲基礎，要求"國立大學增女生席"，"實行男女同班"，並表示"願親人此中學，以爲全國女子開一先例"。

8月，鄧春蘭的呼籲書在多家報紙上發表。陳獨秀，李大釗、胡適等人紛紛撰文支持男女同校。9月19日，蔡元培復任北大校長後，又接到署名"新青年一分子謝楚楨"的來信，他立即復信表示支持大學開放女禁。1920年，北京大學第一次招收了9名女學生人文科旁聽，第一個是21歲的江蘇無錫人王蘭。



杜威與中國學者合影。

滬埠卷煙市場硝煙彌漫

本月 英美烟草公司收買商界聞人黄楚九，再次向南洋兄弟烟草公司發起進攻，上海香烟市場戰火重燃。

黄楚九乘國人抵制日貨之機，制造謠言稱南洋公司產品實爲日資，假冒國貨。他買通全國國貨偵查會，在《申報》發表調查公告，列舉"鐵證"。南洋公司頓時備受指責，隨後被農商部吊銷營業執照。

南洋公司遭此誣諂，立即備齊證據，出示文件，逐條批駁謊言，並邀請中華國貨維持會等公團派員調查，終使真相大白，重新恢復注册。

1919·6

1 徐世昌向全國宣布青島問題真相，並下令各校學生即日復課。
5 郵政儲金章程公布。
5 北京學生5000多人自動要求入獄，包圍北京大學的軍警只好撤退。
5 上海全國和平聯合會向北京政府提出嚴拒日本大谷司令指揮中東路護路的要求。
5 上海公共租界工部局禁止散發抵制日貨的傳單。
6 北京政府任命胡仁源署北京大學校長，被教職員及學生拒絕。
7 北京被捕學生獲釋。
8 《星期評論》週刊在上海創刊，由朱執信創辦，戴季陶主編，宣傳社會主義學說。
8 上海日本紗廠1.5萬人罷工游行示威。
10 河南南陽、内鄉等10多個縣遭水災，災民達50多萬。
10 北京國務會議通過西北邊防籌備處提出的西北籌邊辦法大綱。
10 1000萬元國庫券開始發行。
10 浙江海寧人興建“賣國賊陸宗輿碑”。
12 廣東督軍莫榮新下令通緝前任廣東省長李耀漢。
12 大總統徐世昌通電各省宣布辭職；内閣全體辭職。
19 全國學生聯合會致電北京政府，誓不承認和約簽字。
19 吳佩孚通電堅決拒絕巴黎和約。
23 北京政府外交部電請奉天當局查禁煽動蒙古獨立的蒙文報紙。
26 俄屬阿立庫立湖附近匪黨首領安寧闊夫因與種烟華工冲突，虐殺華工1000多人。
27 北京各團體代表求見徐世昌，呈遞請願書。
27 嚴式超擊敗俄兵，收復唐努烏梁海。
29 上海國民大會通電宣布與北京政府脫離關繫，即時停止納稅。
29 淞滬護軍使盧永祥派軍警制止國民大會。
△ 中華美育會在上海成立，歐陽予倩、豐子愷等為責任委員。
△ 段祺瑞令徐樹錚將“參戰軍”改為“邊防軍”，開進東北，侵入奉系的傳統地盤。

北京大規模學潮再起

6.3 漸趨平靜的北京學界愛國運動又起波瀾，學生在街頭舉行大規模講演活動。

本月1日，大總統徐世昌爲曹汝霖、陸宗輿、章宗祥的賣國行爲辯護，並申令禁止學生罷課滋事。學生對此非常不滿，決定重上街頭。

2日，北京警察逮捕了7名上街演講的學生，令學生更爲憤怒。北京學生聯合會決定學生演講團於本日出發演講。學生聯合會規定每團由學生自由組合，任何團員被捕，其他團員也要伴隨坐牢，決不能被政府的强權所嚇倒。

本日，北京各大街頭都出現了學生講演團。在西四牌樓、東四牌樓、安東市場一帶，更聚集了大批民衆在聽講。北京政府出動大批軍警，驅散聽講的民衆，逮捕講演學生。本日和4日，軍警逮捕學生800餘人。由於監獄容納不下，軍警進駐了北京大學，把部分被捕學生關押在校中。爲禁止學生再鬧學潮，北京政府建議各校提前放暑假。

拒絕簽約

6.28 中國出席巴黎和會全權代表陸徵祥拒絕在凡爾賽對德和約上簽字。

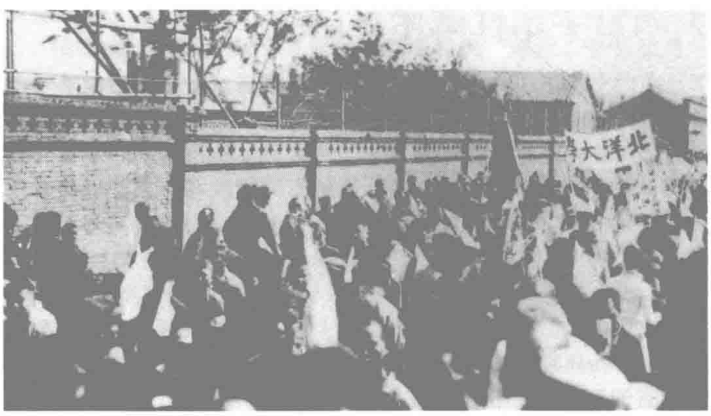
上月6日，巴黎和會對德和約草案草擬完成。中國代表一再向和會最高會議提出保留重議權力，纔可簽字，遭到拒絕。

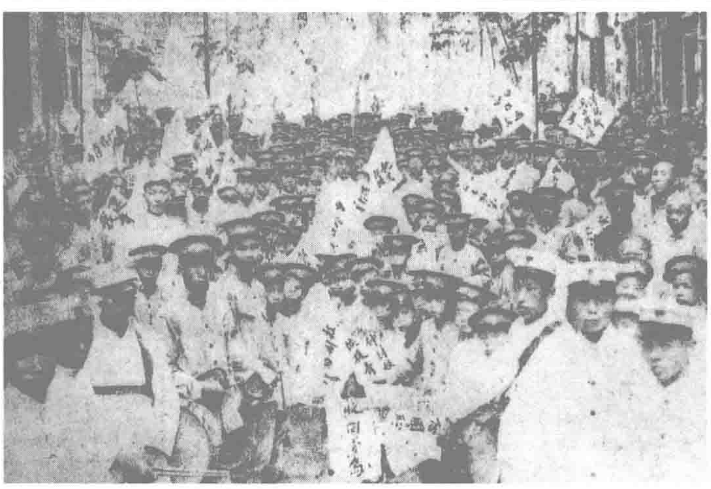
本日，中國代表没有出席在凡爾賽宫舉行的簽字儀式。隨后，陸徵祥電告北京政府稱，山東問題涉及中國領土完整，如忍讓簽字，則中國今後再無外交可言。

聲援北京　各大城市纷纷“三罢”

6.5 全國各大城市實行罷課、罷工、罷市，聲援北京學生愛國運動，要求政府懲辦賣國賊。

本月4日，北京學生遭軍警逮捕的消息傳出，全國民衆大爲震怒。本日，上海工人開始罷工，並舉行大游行，表示“我們絶不要我們的國家變成朝鮮第二”。上海商人在學生影響下，亦開始罷市。自租界起，全市各大商店一律歇業。巡捕上門勸説，亦没有效果。上海學生聯合會邀集學、商、工等各界代表，聯合致電北京政府，要求釋放學生，懲辦國賊。“三罷”運動迅速波及全國20個省100多個城市，包括：長辛店、唐山、天津、杭州、武漢、南京、濟南、長沙、廣州等。







上圖：天津學生聲援北京；右下圖：川東學生警告游行；左下圖：上海工人拆除日貨招牌。

散發《北京市民宣言》陳獨秀被捕

6.11 陳獨秀在北京街頭散發《北京市民宣言》時被捕入獄。

陳獨秀、李大釗等人制定的《北京市民宣言》要求政府取消中日密約，不拋弃山東經濟權利；將徐樹錚、曹汝霖等6人免職；取消步軍統領及警備司令；給予市民集會、言論自由權。並警告如不答應要求，將采取行動。本日，陳獨秀、李大釗在散發傳單時被暗探盯上，陳獨秀在“新世界”游藝場被捕。

9月16日，在各界營救、聲援下，陳獨秀獲釋。

武昌軍警毆打游行學生

6.1 武昌學生舉行聲援北京五四運動大游行，遭軍警毆打。

昨日，武漢學聯在漢口輔德中學開會决定於本日實行總罷課，並進行游行演講。學聯發表了《武漢學生罷課宣言》，稱外交問題、罷斥國賊問題、自由問題等不解決，决不復課。湖北都督得悉學生要游行演講，立即加派軍警防範。

本日，各校雖被軍警嚴守校門，但學生毫不畏懼，有的“逾垣而出”，有的“毀牆而出”，高師、文華等校學生在與周圍的警察發生激烈冲突後，奪門而出，奔赴閱馬廠等講演地點。學生在講演時，軍警冲散人群，用刺刀亂戳，用槍柄亂毆，造成學生傷18人，其中8人因傷致死。此外，還有40多人被捕。

山東各界代表跪泣新華門

6.20 山東各界代表85人，在傾盆大雨中，跪泣於新華門前，請求政府拒絕和約。

山東各團體憤於北京政府對巴黎和會的態度，推舉代表進京請願。代表離開濟南之日，萬民送行。代表們向民衆表示，不達目的誓不還鄉。

本日，抵京的山東代表85人到總統府前請願，徐世昌拒不接見，代表們跪泣請求。徐不得已，派人傳話，定於次日由代總理龔心湛接見。下午，日本公使小幡設宴招待山東代表，代表們拒絕前往。

21日，龔心湛接見各代表，對他們的要求未作答復。23日，徐世昌親自接見山東代表，表示北京政府已經電令陸徵祥從緩簽字。



山東請願代表聚集新華門外。

徐世昌被迫撤換陸、曹、章

6.10 大總統徐世昌被迫下令免去交通總長曹汝霖、駐日公使章宗祥、幣制局總裁陸宗輿職務。

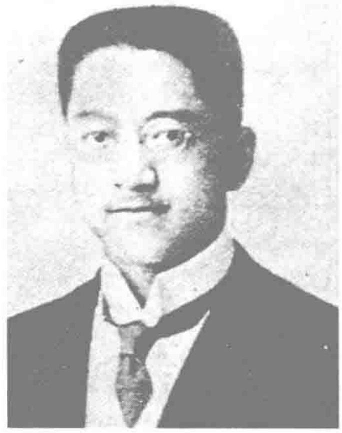
北京政府對學生愛國運動采取鎮壓手段，拘捕了許多學生，但收效甚微。北京學生愛國運動依然進行，抵制查禁日貨、上街演講的行動依然繼續。而各省爲聲援北京學生，紛紛實行“三罷”。北京政府面對的是來自全國的呼聲和壓力。迫不得已，徐世昌祇得於本日下令撤銷執行親日政策、與日人訂立喪權協定、被舉國民衆視爲賣國賊的陸、曹、章3人的職務。



陸宗輿。



曹汝霖。



章宗祥。

“青樓救國團”

6.10 上海西福致里一位名叫妙蓮的妓女，聯絡鑒冰、笑意、金書玉等上海名妓組織了“青樓救國團”。

她們上街散發了2000多張傳單，傳單中稱：“我們花界，斯也雖賤，愛國則一。願我同胞，抱定宗旨，堅持到底。國賊弗除，學生不放，誓死不休。”

她們為聲援學生愛國游行，專門設立了學生飲茶水休息處，為游行學生免費提供茶水。

福州霍亂蔓延

本月 上旬，福州發生霍亂，疫情迅速蔓延。

據官方統計，“甫及兼旬，因疫致死者達1339人之多”，但實際上遠遠超出這個數字。至7月上旬，福州城内外因霍亂而死的，每日都有數百人。

7月至8月間，霍亂迅速蔓延到上海、蘇州、山東、奉天、吉林、黑龍江、河南、天津、北京等省市。其中尤以哈爾濱、牛莊、蘇州等地疫情最爲嚴重。以蘇州爲例，因患霍亂而死的，每天必有數十人，全部都是來不及醫治就病死了。棺木店的棺木全部售罄。日夜趕制，亦不敷供應。

1919·7

1　上海國民大會議決不承認對德和約，並游行示威。
1　郵政儲金開辦，郵政儲金局隨之成立。
2　北京政府外交部下令郭宗熙向霍爾瓦特交涉，取消日、俄擅自簽訂的借用中東路電綫合同。
5　徐樹錚設邊業銀行。
6　國務院通電禁排日貨。
7　濟南日本僑民鬧事。
8　北京政府税務處決定8月1日起實行新進口税則。
9　湖南各界聯合會成立。
10　北京政府公佈拒簽對德和約經過。
11　廣州各界向軍政府請願，要求由伍廷芳任省長。未遂，全城罷市罷工。
12　北京政府駐唐努烏梁海佐理專員公署成立。
13　《星期日》週刊在成都創刊。
14　長沙學生會《湘江評論》週刊出版，毛澤東任主編。
15　湖南救國10人團體聯合會成立。
16　廣州軍政府宣告對德國恢復和平。
17　日軍在青島拘捕學生。
19　吉林長春中日軍隊冲突，各死傷30多人。
19　中東路哈爾濱工人罷工，拒用鄂木斯克政府紙幣。
20　北京政府任命段祺瑞為督辦邊防事務處督辦。
21　俄國公使庫達攝夫指責西北籌邊使官制有違中俄聲明及恰克圖條約。
21　河北保定境内滹沱河河水暴漲，冲決堤岸。
21　周恩來主編的《天津學生聯合會報》創刊。
22　全國學生聯合會宣佈終止罷課。
25　蘇俄政府宣佈放弃舊俄在華侵略之權利及庚子賠款，並望恢復正式邦交。
25　山東獲準宣布戒嚴。
26　中東路司機罷工。
31　陸徵祥向北京政府電陳意大利要求整治天津奥租界。
31　臺灣電力株式會社成立，隨後壟斷、控制了全島的電力工業。
△　《民風》雜誌在廣州創刊，這是珠江流域最早出版的新文化刊物。


遠征海參崴的中國海軍。

北洋軍艦遠駛海參崴

7.21　海軍"江亨"、"利川"、"利捷"、"利綏"號炮艦離開上海，遠赴松花江佈防。

俄國十月革命後，白俄軍隊及炮艦在黑龍江、烏蘇里江上任意竄犯中國邊境，劫掠中國商船。爲此中國海軍部成立了吉黑江防籌辦處，調派"江亨"等4艘炮艦赴黑龍江，爲中國商船護航。

本月末，中國艦隊到達海參崴，準備經黑龍江駛入松花江，遭鄂木斯克白俄政府阻攔，被迫停泊韃靼島。9月25日，在張作霖禁止向俄方供應糧食的要挾下，鄂木斯克當局纔被迫同意中國艦隊駛入黑龍江廟街港暫泊。由於日、俄多次阻攔，中國艦隊在廟街滯留長達2年。

濟南日本憲兵逮捕齊魯大學學生

7.1　日本憲兵在濟南緯五路無故逮捕了齊魯大學學生王志謙，激起中國民衆義憤。

下午，濟南學生1000餘人擁至省長公署，要求向日本領事交涉，令其迅速釋放王志謙，並擔保今後不再發生類似事件。

省長沈銘昌立即派交涉員唐柯三前往。請願學生站在公署門外等候結果。入夜，唐柯三回來報告説，日本領事提出必須賠償日商在抵制日貨運動中所受損失，並擔保以後不再抵制日貨，纔肯釋放學生。學生聞訊後，更加憤慨，此時有不少市民自動加入，請願者驟增到5000餘人。沈銘昌再派唐柯三前往交涉。

2日凌晨5時，唐柯三回來宣佈，日本領事已將王志謙移送警察廳。沈銘昌即請學生代表前往接回。

"問題""主義"之爭

7.20　胡適在《每週評論》上發表《多研究些問題，少談些主義》一文。

胡適認爲"空談好聽的'主義'，是極容易的事，是阿貓阿狗都能做的事"，而"空談外來進口的'主義'，是没有什么用處的"。因爲外來的"主義"不適合中國，即便是馬克思主義亦不能解決中國的根本問題。胡適認爲空談"主義"是危險的，其一是假冒牌號；其二是宣傳過激主義。"'主義'的大危險，就是能使人心滿意足，自以爲尋着包醫百病的'根本解決'"，從此不去研究具體問題的解決方法。爲此胡適號召寧可多研究些問題。

次月8日，李大釗著文駁斥胡適的觀點，形成了"問題"與"主義"之爭。

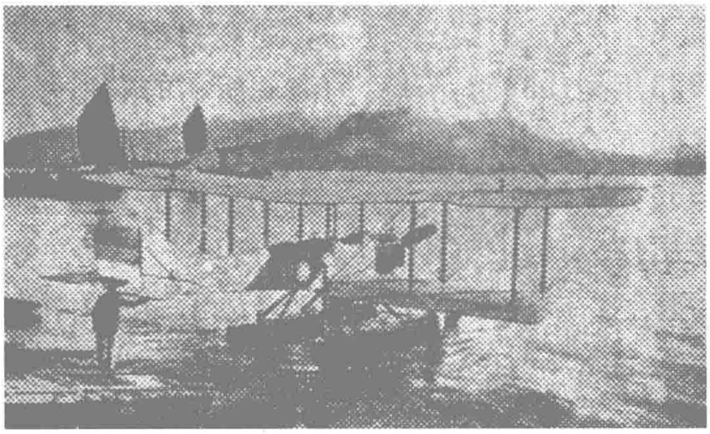
少年中國學會正式成立

7.1　王光祈、李大釗等在北京成立少年中國學會。該會的宗旨是"本科學的精神，爲社會的活動，以創造'少年中國'"。

該會由王光祈擔任會長，成員有42人。該會對會員資格限制嚴格，要求會員最好能著書，其次能作論，再次要能作學術談話。對該會充分同情的人士，要經該會5名會員介紹，纔能加入。


少年中國學會主要成員合影。

1919·8



"甲型一號"水上飛機。

中國人第一回造出飛機

本月 中國自行設計、制造的第一架飛機在馬尾誕生。

這架命名爲"甲型一號"的雙桴雙翼水上初級教練機配備100馬力的發動機，最大時速爲120公里，操縱靈活、飛行穩定。飛機設計者、蒙古族青年巴玉藻爲此獲得大總統徐世昌的嘉獎令。

1917年，巴玉藻從美國學成歸國。北京政府海軍部撥款5萬元，在馬尾船政局設立海軍飛機工程處，任命巴玉藻爲主任。經過1年多的努力，巴玉藻終於制造出中國首架飛機。年底，孫中山的侍從武官、航空局局長楊仙逸親赴馬尾，試飛了這架飛機。

濟南馬雲亭慘案

8.5 馬雲亭、朱秀林、朱春祥3位愛國人士在濟南慘遭殺害。

爲響應五四運動，爭回山東主權，濟南名醫、回教領袖馬雲亭組織回教後援會，並任會長。上月23日，北京政府命令山東實行戒嚴，任命濟南鎮守使馬良爲戒嚴司令。當局搗毁回教後援會，逮捕馬雲亭等3人。本月3日，濟南各校學生代表300餘人齊集督軍署請願，馬良派兵驅散學生，並逮捕了劉文彥等16人。今日，又下令秘密槍決馬雲亭等3人。

慘案發生後，舉國震怒。23日，山東、天津、北京各界聯合會組織代表赴京請願，要求取消山東戒嚴令，並懲辦凶手馬良。26日，京津學生3000餘人齊集新華門，再次舉行大請願。

中華博物學會

8.16 中華博物學會在北京召開成立大會。

中華博物學會是在北京的博物調查會和江蘇的博物研究會的基礎上合併組成的中國首個博物學研究團體。其宗旨在於考察全國動物、植物與礦物，增進學識，改良教材，啓發實業。袁觀瀾、吳家煦任首屆負責人。

孫中山電責西南軍閥並聲明辭職

8.7 孫中山在上海致電廣州軍政府，强烈譴責西南軍閥，並聲明辭去政務總裁職務。

電文説，西南軍閥藉國會所授之權，以行國民所深惡之政治；移對付非法政府之力，以殘虐盡力救國護法之人。毒害地方，結連叛逆，欺騙國會，藐視人權。孫中山憤然表示自己"決不與之共飾護法之名，同尸誤國之罪"。他聲明自即日起，軍政府所發文電如仍簽署他的名字，他概不負責。



孫中山寓居上海著書立説。

北戴河設立公益會

8.28 朱啓鈐在北戴河成立地方自治公益會。

1898年，清政府正式開辟北戴河海濱爲避暑旅游區，外國人紛紛到此劃分勢力範圍。爲與外國列强抗衡，維護主權，朱啓鈐成立公益會，負責地方公益事業及市政建設、稅收、管理等事宜，北戴河開始被統一規劃和開發。

1 孫中山創辦的《建設》雜誌在上海發刊。

1 北京政府駐庫倫辦事大員陳毅電告收復烏梁海。

4 外蒙古諸王公表態反對脱離中國。

6 英國公使朱爾典向北京政府外交部提出對西藏問題的3項要求。

10 廣州路政研究會成立，以促成中國路政發達為課題。

11 《湘江評論》被查。

12 北京政府改派王揖唐為南北和議總代表。

13 英國公使朱爾典向北京外交部提出内藏劃界調停辦法，德格以西劃歸西藏。

14 北京博物調查會舉行博物展覽會，展出物品達1.1萬件。

14 外蒙王公代表車林等聲明自願取消自治。

15 俄國舊黨謝米諾夫進兵外蒙。

18 巴黎和會修改對奧和約，中國代表提出抗議。

23 美國參議院外交委員會通過修正對德和約中的山東條款，要求將德國在山東權利交還中國。

24 《新生活》週刊在京創刊。

24 北京《晨報》副刊連載《列寧傳》，這是國内最早公開刊載介紹列寧作品的報刊。

25 福建風災，房屋倒塌不計其數，死亡人口衆多，僅福州城内房屋倒塌了2/3，死亡約3萬人。

26 北京、天津代表32人到新華門進行第二次請願。

26 北京政府決定暫行停止中英藏案交涉，英國公使表示反對。

27 梁士詒創辦新中華銀行。

28 日本北滿派遣隊第二、六中隊在哈爾濱舉行軍事演習。

29 歐美同學總會在上海成立。

30 北京政府查封《每週評論》。

△ 東北發生霍亂，死者數以千計。

△ 湖南明德學校創辦人范源廉等商定將明德專門部移設至漢口，擴充為大學。

△ 昆明盛行數年的"髦兒戲"(女班京劇）因女演員歸滬，宣告結束。

1919·9

1　中華民國學生總會電請政府懲辦山東戒嚴司令馬良。

1　趙世炎等人發起成立少年學會。

3　北京政府教育部嚴禁學生集會結社。

3　北京政府任命駐海參崴高等委員劉鏡人為駐日本公使。

4　廣州軍政府挽留孫中山，希望其留任總裁職。

5　廣州軍政府和西南各省致電反對王揖唐為議和總代表。

5　北京政府外交部宣佈中英藏案交涉經過。

6　澳門葡萄牙人違約在青洲海面填築堤岸，擴大地盤，廣東省長為此與葡領交涉。

7　上海各界大會反對補簽巴黎和約。

8　中日訂立四洮鐵路借款合同。

10　北京政府外交部抗議俄國人阻止中國江防艦在松花江、黑龍江航行。

10　孫中山函復廣州國會各議員，表示辭政務總裁的決心。

11　北大校長蔡元培返回北京。

11　王揖唐電唐紹儀及軍政府，表示謀和誠意。

15　北京政府宣佈終止對德戰事狀態。

16　湖南民衆發起"驅張"運動，驅除皖系軍閥張敬堯。

17　北京政府抗議俄國鄂木斯克政府以外蒙鐵路作抵押向日本借款。

17　蘇俄政府宣佈廢除中俄、俄日間所訂滿蒙秘密條件。

18　伊犁鎮守使向俄國政府抗議俄國軍隊入侵伊犁。

19　中俄軍隊在中東路一面坡車站發生冲突。

21　王揖唐會晤孫中山，談南北和議，孫中山主張恢復國會。

22　湖南水口山礦與美商訂合辦草約。

24　北京政府委任陸軍總長靳雲鵬暫兼代國務總理。

26　北京政府内務部致電各省，要求取締各界聯合會。

28　廣州軍政府致電北京政府要求取消1919年的公債。

△　《解放與改造》半月刊在滬創刊，創刊號發表列寧著作譯文《鮑爾雪維克之所要求與排斥》。





圖左為虞洽卿，右為上海證券大樓舊址。

上海交易所易名為證券物品交易所

本月　虞洽卿把上海交易所改稱爲上海證券物品交易所，繼續向北京政府農商部申請證券以外的物品經營權。

去年3月，日商在上海成立了上海取引所，在北京亦有交易所成立。證券、物品交易的迅速發展，大大刺激了上海商人。4月，虞洽卿邀集紗業公會會長聞蘭亭、皮毛公會會長鄒靜齋、雜糧油餅公會會長張樂君、花業公所董事沈潤挹及商界聞人顧馨一、盛丕華等，再度發起籌辦上海交易所。他擬具意見書，説明1916年由孫中山先生倡議創辦的經過，重申設立交易所的必要，定上海交易所爲股份有限公司，經營證券、物品，貨物中指定棉花、棉紗、布匹、金銀、糧食、油類6項。

本年6月29日，農商部批準開辦上海交易所證券部的申請，但未同意經營其他物品。虞洽卿等唯有將交易所改名，把經營範圍縮爲證券、棉花、棉紗、金銀4項，繼續向農商部申請物品經營權。同時，仿照日本取引所，制訂交易方法和規章制度，聘請日本人培訓工作人員，積極籌辦開張事宜。

張伯苓辦南開大學

9.25　天津私立南開大學開學，該校由張伯苓創辦。

張伯苓是直隸天津人，他曾在北洋海軍中服役，卸甲回津後從事教育事業。1904年他赴日本考察教育，同年創辦敬業學堂，1907年改稱南開中學堂。南開大學即在該學堂基礎上建成。

南開大學初設文、理、商3科。1946年改爲國立。1952年成立教育部直屬重點大學。

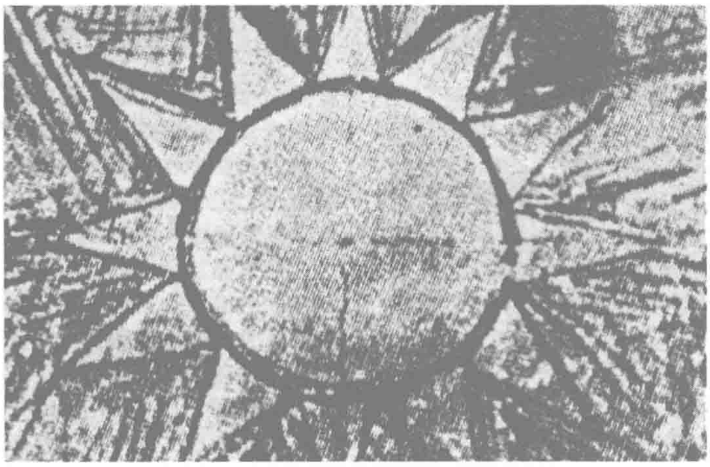
"第三種文明"

9.3　梁啓超、張東蓀主編的《解放與改造》半月刊在北京創刊。梁、張利用該刊宣傳"第三種文明"。

所謂"第三種文明"即指基爾特社會主義，主要主張在資本主義制度下，勞資協調，辦文化、教育事業，組織合作社等，實行改良政策。梁、張表示，"第二種文明"即資本主義已經破産，全世界必將依照"第三種文明"來改造。但梁啓超、張東蓀認爲中國衹適宜采取改良主義，不應走馬克思的社會主義道路，從而引起信奉共産主義者與他們的論爭。



9.16　由周恩來（後排右第一人）、郭隆真（後排右第三人）、鄧穎超（前排右第三人）等人發起組織的，由天津學生聯合會、女界愛國同志會共20餘人組成的"覺悟社"，於今日成立，並開始不定期出版《覺悟》雜誌。



孫中山手繪的國民黨黨徽。

中國國民黨成立

10.10 孫中山改組中華革命黨爲中國國民黨，并公佈《中國國民黨規約》。

1913年二次革命失敗後，袁世凱下令解散國民黨。1914年，流亡日本的孫中山在東京組織成立中華革命黨，繼續積極從事反對袁世凱稱帝的斗爭活動。1916年護國戰爭結束，黎元洪繼任總統，國會恢復。孫中山將中華革命黨總部由東京遷至上海，並鑒於形勢變化，認爲“破壞既終，建設方始，革命名義已不復存在”，遂下令各地支部停止一切活動。去年6月護法運動失敗，孫中山總結教訓，認識到南北軍閥“如一丘之貉”，“救亡之策，必先事吾黨之擴張，故亟重訂黨章，以促使黨務之發達”。此後，孫中山積極着手改組中華革命黨。

本日，中華革命黨正式改組爲中國國民黨。《中國國民黨規約》總綱規定：“本黨以鞏固共和、實行三民主義爲宗旨”；“凡中華民國成年男女，與本黨宗旨相同者，由黨員二人介紹，並具願書於本黨，由本黨發給證書，始得爲本黨黨員”；“凡中華革命黨黨員，皆得爲本黨黨員”。中國國民黨的組織制度爲總理制，設總理1人，代表全黨總攬黨務。黨本部設立總務部、黨務部、財務部，孫中山以總理身份指定居正、謝持、廖仲愷分任3部主任。本部設在上海，下設總支部、支部、分部。黨名加“中國”2字，以區別於原國民黨。

翁文灝推斷中國石油資源分布狀況

本月 北京政府地質調查所代理所長翁文灝在《地質專報》乙種第一號上發表文章，對中國石油資源的分佈做了宏觀的估價。

翁氏在《非金屬礦產》一章中指出：“大抵自新疆北部，沿南山北麓，而至玉門、敦煌，復至甘肅東部，延入陝西北部，越秦嶺山脈，至四川盆地，適繞西藏高原之半，惟陝西、甘肅、新疆尚有希望。”他還根據新疆省殖邊銀行行長劉文龍提供的數據，對烏蘇的獨山子，綏來（今瑪納斯）的金溝河、石油岩、鋼鼓臺、博羅通古，迪化的四岔溝，塔城的青古峽的石油生產情況作了統計。他又對部分石油產地的地質構造作了一些推斷。

天津軍警阻止游行

10.10 天津數萬人爲紀念國慶舉行游行，遭武裝軍警阻撓，雙方發生冲突。

上午，天津學生、市民在南開大操場集合，準備出發游行。警察廳廳長楊以德派出武裝警察前往阻止。雙方相持1小時後，游行隊伍一涌而上，强闖警察封鎖綫，雙方遂起冲突，一些學生被警察用槍柄毆傷，場面一片混亂。游行隊伍冲向警察廳，譴責當局阻止國慶游行和警察持械傷人。不料楊以德早已布置千餘軍警在廳外重重把守，游行隊伍又折向省長公署請願。

11日，天津各校學生集體罷課，抗議楊以德以武力壓制市民。

對英“飛艇借款”

10.15 北京政府陸軍總長靳雲鵬與英商訂立飛艇借款合同。

該項借款總額80萬英鎊，以國庫券爲擔保，分20年還清，利息6厘；共購飛艇61艘，定於3個月内交貨。

日本駐京公使對此提出抗議，謂按中日軍事協定，飛艇爲軍用品，其供應優先權應爲日本所有。北京政府外交部答稱，此批飛艇並非作爲軍事用途故可不受中日軍事協定的約束。

民國政府派員入藏

本月 北京政府派出以朱綉爲首的代表團抵達拉薩。

自1912年西藏發生叛亂後，由於英國從中干涉，西藏問題一直未能妥善解決。本年8月，北京政府中止有關西藏的對外交涉。本月，首個中央代表團入藏。十三世達賴發表聲明，稱“誓傾心内向，同謀五族幸福”。

1919·10

1 直隸、山東、山西等省代表31人組成山東問題請願團，集體赴總統府請願。

2 南方議和總代表唐紹儀向軍政府提出辭職。

4 赴歐洲調查戰後教育的代表郭秉文、陶履恭在江蘇省教育會報告戰後歐美教育狀況。

6 謝米諾夫帶兵侵擾蒙邊。

10 第五屆全國教育聯合會在山西召開。

10 留日學生組織聯合會，召開正式大會，並發出宣言。

10 北京高等師範學院師生出版《平民教育》。

10 北京各校學生慶祝國慶，執旗游行演説。

11 徐世昌明令籌印《四庫全書》。

13 出席巴黎和會代表電告，已在國際航空條例簽字。

17 北京外蒙問題臨時委員會召開第一次會議。

18 孫中山在上海寰球中國學生會發表關於“救國之急務”的演説，指出救國辦法有兩條：一是維持現狀，一是創造一個國民所有的新國家。

19 馮玉祥電勸南北和議代表早日接洽。

20 長春中日軍隊冲突交涉解決。

21 廣州國會非常會議議決改組軍政府，彈劾岑春煊。

22 長沙學生反對軍閥張敬堯，罷課游行。

24 俄兵炮擊我國赴黑龍江艦隻。

24 《國民公報》遭查封。

25 美國與英、法、日、俄等國磋商組織新銀行團。

25 廣州軍政府聲明對德奥中止戰爭狀態。

26 北京政府赴美調查財政專員徐恩元與美商訂烟酒借款2500萬元公約。

27 軍政府主席政務總裁岑春煊通電辭職，廣東桂系軍人反對改組軍政府。

28 北京政府國務會議通過外蒙取消自治善後條例。

30 外交部向俄國公使抗議俄軍炮擊吉黑江防艦隊。

31 北京衆議院通過靳雲鵬組閣案。

△ 郵政總局開始與外國郵政訂立互辦郵政匯兑業務協定。

1919·11

1　北京政府收回被美軍佔領的北京正陽門城樓。

1　徐樹錚致電國務院，指責《外蒙取消自治善后條例》。

1　瞿秋白、鄭振鐸、許地山等人在北京創辦《新社會》旬刊。

1　北京《曙光》月刊、天津《平民》半月刊、《導言》半月刊分別創刊。

1　《新青年》發表吳虞《吃人與禮教》一文。

3　俄國公使向北京外交部交涉中國增兵庫倫事。

5　北京政府任命靳雲鵬為國務總理。

5　曹錕、倪嗣冲等17省督軍、省長聯名電請北京政府裁減軍隊。

6　徐樹錚會晤外蒙庫倫活佛哲布尊丹巴，勸其取消自治。

7　廣州軍政府致電北京政府要求向駐京葡萄牙使交涉有關葡人填築澳門海面案。

9　俄國軍隊炮擊中國在松花江、黑龍江航行的商船。

10　外蒙嘉亨尊活佛觀見徐世昌。

14　徐樹錚將《改訂外蒙善后條例》交外蒙官府總理巴特瑪。

19　日本駐天津領事干涉天津商會會長選舉。

19　列寧接見中國旅俄華工聯合會主席劉紹周，討論中國革命問題和華工聯合會的工作。

20　日本軍艦2艘抵福州馬江。

20　萬國保護勞工會議決中國勞動時間制：每日工作10小時，每星期休息1天。

22　北京政府派員參加萬國棉業會議。

24　北京政府外交部照會駐京俄國公使，取消中俄蒙協約。

24　因受莫榮新逼迫，廣州舊國會議員紛紛離粵。

25　日本派人在陝甘回民中煽動獨立。

25　由鄭楫、任誠等12人組成的歐美教育考察團。

29　北京3萬多學生集會，聲討日本殘害福州人民的暴行。

△　章士釗在《東方雜誌》發表《新時代之青年》一文，要求青年盡心調和新舊文化。

△　郭沫若第一篇小說《牧羊哀語》發表。



民初外蒙古首府庫倫風貌。

外蒙古取消自治

11.22　北京政府大總統徐世昌公布外蒙政府、王公喇嘛的聯合請願呈文，正式發表外蒙古王公已決定取消自治的消息。

8月14日，外蒙王公在庫倫召開會議，決心取消自治，服從中央，隨即向中國駐庫倫代表陳毅轉達了這一決定。北京政府電示陳毅，認爲必須由外蒙全體王公聯名請政府取消獨立，恢復原制，政府纔可與外蒙商談條件。

本月17日，外蒙當局將全體王公的取消自治請願書正式遞交給陳毅和西北籌邊使徐樹錚，並請轉呈北京政府。

本日，北京政府明令加封外蒙博克多哲布尊丹巴呼圖克圖汗爲翊善輔化博克多哲布尊丹巴呼圖克圖汗，以嘉勉其取消自治之功。北京政府表示，外蒙4盟可一如舊制，中央將予以優待，共享共和之福。

旅閩日人持械製造流血事件

11.16　在福州的日本僑民數十人持械尋釁，與福州市民發生流血冲突。

自"五四"以來，我國各地紛紛抵制日貨，福州地區民衆亦不甘後人，大批學生常到各商店調查貨品，進行抵制日貨的宣傳，引起在閩日人的憤恨。

本日18時，日本僑民約60餘人，暗持鐵尺、手槍等械，其中10餘人集於南臺大橋頭，當青年會學生數人經過時，一擁而上，擊傷學生7人。後又擊斃市民1人，擊傷市民數人，警察當場拘捕凶手3人，經過交涉署轉送日本領事處。並電請北京政府向駐京日使嚴重交涉。

福州事件發生後，日人仍不斷攻擊學生，日艦也抵福州示威。福州學生紛紛罷課，商界罷市抗議，各地馳電聲援，要求政府與日本交涉。

風頭人物劉師培病逝

11.20　曾著《君政復古論》、勸袁世凱當皇帝而名噪一時的劉師培病逝北京。

劉師培是江蘇儀征人，清朝末年中舉。他於1904年加入光復會，1906年加入同盟會，曾倡言光復漢族，並改名光漢。1908年爲清廷官員收買，破壞反清革命。1915年參加籌安會，擁護袁世凱稱帝。1917年後任北京大學教授。本年3月，創辦《國故》月刊，反對新文化運動。他精經學、小學，死時年僅36歲。

全國各界聯合會

11.10　爲推動各地民衆愛國運動，全國各界聯合會在上海四川路青年會成立。各地代表50餘人與會，天津代表劉清揚主持成立大會。

該會稱其宗旨是：促國民自治精神；救國家於水火；救世界人民，保永久和平。該會宣言："伸張公理，抵御强權，雖遭橫逆之加，決不畏難而阻。務使真正民意，永存於世界，自由幸福，普遍於平民。"次年5月，該會被查封。

繆荃孫去世

11.1　文史學家繆荃孫在上海病逝，享年76歲。

繆荃孫是江蘇江陰人，青年時期即從事文史研究。他曾遍游四川，研究金石之學。在任張之洞幕僚時，又鑽研目錄學。著有《藝風堂文集》、《金石目》、《藏書記》等。

長沙新娘事件

11.14　為反抗包辦婚姻，長沙烈女趙五貞出閣途中自刎身亡。

趙五貞由父母包辦許配給開古董店的吳鳳林為妻。她對這門婚事很不滿意，多次向父母抗爭，但遭拒絕。本日，趙五貞身藏剃刀上了花轎。當花轎在一片鼓樂聲中，走到離男家不遠的地方時，她用剃刀割斷咽喉，寧死也不入吳家門。

次日，消息在長沙各報刊出，輿論一片嘩然。毛澤東在長沙《大公報》著文指出，事件的根源，是婚姻制度的腐敗，社會制度的黑暗。

此事在長沙引起一場反封建的運動。

統一漢字讀音

本月 北京政府教育部頒布《國音字典》,統一全國漢字讀音。

《國音字典》是由吳敬恒按照讀音統一會審定的標準編成的一部收有1.3萬字的字典。這是中國第一部法定的漢字讀音標準字典，爲統一全國各地漢字讀音提供了可遵循的依據。

湖南驅張運動

12.28 毛澤東率領湖南驅張代表團到達北京。這個代表團共40人，分作兩組：一組爲學生請願團，控告湖南督軍兼省長張敬堯縱兵侵佈學校、停發教育經費、驅逐教育界名人等；一組爲公民請願團，控告張敬堯縱兵、殃民及貪污、搜刮。國務總理靳雲鵬接見了湖南代表。

北京政府換馬

12.3 北京政府改組内閣：陸征祥爲外交總長、田文烈爲内務總長兼署農商總長、李思浩爲財政總長、靳雲鵬爲陸軍總長、朱深爲司法總長、薩鎮冰爲海軍總長、曹秀雋爲交通總長；特任周自齊爲幣制局總裁，何煜爲内務次長，潘復爲財政次長，傅岳棻爲教育次長，姚國楨爲交通次長。

“川幫銀行”躋身大上海

12.9 四川聚興誠銀行在上海設立分行。

聚興誠銀行爲四川省楊文光家族所創設，由商號逐漸演變而成，總行設於重慶，是四川最早的一家私人銀行。早在商號時期，聚興誠就在上海設有分號，經由上海開展進出口貿易。聚興誠銀行成立後，立即着手策劃在上海設立分行，用高薪聘請在上海銀錢業頗有影響的周榮峰具體籌辦並出任經理，楊氏家族的楊曉波爲襄理。四川銀行終於得以擠進大上海。

聚興誠銀行上海分行租借河南路426號辦公，並在廣東路租房作爲倉庫。該行由於經營得法，業務發展很快，在行業内佔有重要地位。

祥生汽車行開業

本月 周祥生在上海開始經營汽車出租業。

周祥生出身低微。時年24歲的他利用爲人排解糾紛得到的500元，加上向岳母借來的100元，湊成600元，以分期付款的方式向英商中央汽車公司購進1輛價值900元的日本造黑龍牌舊轎車，自己售票攬客，搞起了汽車出租業。

馮國璋身卒



12.28 前代總統馮國璋在北京帽兒胡同私邸病故。

馮國璋是直隸河間人，1859年生。他畢業於北洋武備學堂，在淮軍中嶄露頭角。1896年起，協助袁世凱在小站練兵，與王士珍、段祺瑞合稱“北洋三杰”。此後他歷任第一軍總統、直隸都督、江蘇都督。袁世凱死後，成爲直系首領，曾當選副總統。

赴美華人天使島群起暴動

本年 被拘留在美國天使島上的中國移民，因伙食太差，忍無可忍，群起暴動。

天使島是美國舊金山海灣中的一個小島，從1910年1月起，美國移民局在島上設移民拘留站。由於美國移民局執行排華法案，赴美中國移民大多被拘留在島上詳加審查，一般拘留數月，有的長達2年。島上設施簡陋，加上移民當局刻意刁難，因而中國移民在此備受凌辱和虐待。

暴動後被美軍警鎮壓。



被拘押在天使島的華人鐫于獄牆的七言詩。

---

1 徐樹錚被委為外蒙善後事宜督辦。

1 廣州軍政府由意大利購入軍械，北京政府外交部向意大利駐華公使提出質問。

1 北京《晨報》副刊刊登《馬克思年表》。

1 《新青年》發表胡適、陳獨秀等人文章，大力提倡弃舊創新。

1 徐寶璜所著《新聞學》出版，為中國第一部新聞學專著。

1 北京政府派西北籌邊使徐樹錚兼辦外蒙善後事宜。

2 長沙學生舉行對日示威，提倡國貨大會，督軍張敬堯派兵拘捕，毆傷數十人。

3 英國公使朱爾典對西藏問題發表聲明，稱對西藏沒有侵略野心。

4 北京政府將柯劭忞所著的《新元史》列入正史。

7 北京商學界為福建案召開國民大會，向日本提出更換日使、撤退軍艦、收回領事裁判權等8項要求。

10 贛督陳光遠封閉學生聯合會，各校學生全體罷課。

10 北京外交部重申，俄國人在蒙利益如與中國主權及外蒙利益不相抵觸，仍允存在。

11 廣東軍政府設立滇、黔、川、陝、粵、桂、湘、閩8省鐵道事務統一機關，岑春煊為督辦。

14 日本人在吉林安東設兵工廠，當地政府向日本領事嚴重交涉。

15 北京各校教職員要求發薪未遂，舉行罷教。

21 呼倫貝爾護理副都統貴福致電北京政府，請求撤消自治特區。

23 廣東婦女代表再次發出好應獲平等參政權呼吁。

29 唐紹儀致電軍政府，主張以取消中日軍事協定作為南北議和開議前提。

△ 李大釗在《新潮》雜志上發表《物質變動與道德變動》一文，反對“物質開新、道德復舊”論調。

△ 北京政府發表1919年中國人口數據，全國總人口為427679214人。

△ 郵局開始開辦郵轉電報業務。



1920—192



1920·1

1　濟南學生聯合會演說抵制日貨，軍警干涉並毆傷10多人，各校教職工自動停職聲援。

1　杭州《錢江評論》、北京《北大學生週刊》創刊。

3　北京學生在北大集會，表示"與軍閥派勢不兩立"。

3　北京政府內政部通令警官對群衆集會有礙警章者按警章辦理。

5　北京各校職員以"寡廉鮮耻，戀棧不去"旗送教育總長傅岳棻。

9　靳雲鵬接見北京各校教職員代表，答應發放欠薪。

11　英國駐京公使抗議中國與日商訂立無綫電臺合同，稱該合同與馬克尼無綫電合約抵觸。

12　政府宣佈自秋季開始禁止小學教科書使用文言文。

15　因俄國內戰激烈，中俄邊防趨緊，吉、黑、新疆、蒙古各處增兵佈防。

17　政府教育部頒發語音字母圖說，並通知各校練習語音辦法。

18　北大平民夜校開學，蔡元培、陳獨秀莅臨演說。

19　日本駐京公使向北京外交部提出山東問題由中日兩國組織委員會直接交涉。

20　天津覺悟社社刊《覺悟》創刊，周恩來主編。

20　載重10200噸的"中國"號巨輪在長崎至上海途中擱淺，旅客改乘日輪回長崎。

22　陸徵祥出使歐洲返抵上海，數千群衆舉標語"歡迎不簽字代表"迎候。

23　廣州軍政府反對山東問題由中日直接交涉。

24　廣州憲法會議宣告停頓，林森等521人聯名致電指責政學系破壞議憲。

26　孫中山對記者稱"二十一條"應廢止，中國絕無道理與日本直接交涉山東問題。

29　天津爆發反日學潮，遭直隸當局鎮壓，部分學生被捕，50餘人被打傷。

△　上海日華紗廠9000多名工人罷工，要求增加福利。

△　中國"旅法華工工會"正式成立，總部設在巴黎，分會36處，會員6000人。

△　《東方雜誌》由月刊改為半月刊，從文選刊物向文選與評述並重風格轉變。

滕虎忱3000元起家

本月　一間衹有區區3000元資本，租用3間破舊小民房作爲廠房，以小紅爐、小旋床、手搖鑽等爲主要設備的工廠——華豐機器廠，在山東濰縣開張，其創辦人是鐵匠兒子滕虎忱。

滕虎忱幼年失學，家境貧寒，經歷坎坷。他曾爲鐵匠的父親充當助手，後來又敲打了4年鋪路石子。1902年，滕虎忱進了青島一家德國船塢廠做學徒，精通鍛、車、鉗、銑、刨等多種工藝。滕虎忱自辦民族機器廠、收回利權的想法，始於1912年9月在青島兩次聆聽孫中山"發展實業，拯救中國"的演講。

華豐於創辦當年的10月，即將資本增至1萬元。從替人加工零件開始，逐步仿造鐵輪木架織布機、軋花機、榨油機，進而生產柴油機。1935年總資本已達150萬元。



1.18　率領湖南驅張（敬堯）代表團赴北京宣傳的毛澤東（圖中左四）與輔社成員在陶然亭合影。圖中右四為鄧中夏，右五為羅章龍。

推廣語體文

1.12　北京政府教育部頒佈訓令，全國各國民學校一、二年級國文課以語體文教學。

語體文運動在五四前即已醞釀。1915年北京讀音統一期成會王璞呈請教育部公佈注音字推行全國。1916年蔡元培、黎錦熙等發起成立國語研究會，主張"言文一致"，"國語統一"。1917年10月第三屆全國教育聯合會向教育部提出"請定國語標準並推行注音字母以期語言統一案"。隨後教育部公佈"國語統一籌備會規程"。此時報刊雜誌已逐漸採用白話文，北京、江蘇等地甚至使用自編的國語教材。

國語統一籌備會去年通過了胡適、周作人等提出的《國語統一進行方法案》。

4月，教育部頒令廢止文言文編的教科書。

鴻生火柴公司醞釀組建

1.1　劉鴻生等7人集資12萬元，創建華商鴻生火柴無限公司。

劉鴻生是浙江定海人，肄業於上海聖約翰大學。他曾任開灤礦務局買辦，因經營得法，積累了資金。因受一次世界大戰影響，外國減少向中國輸入火柴，民族火柴工業重獲市場，利潤倍增。劉鴻生看準機會，決定投資火柴業。他判斷國內工廠設備落後，外國火柴價格昂貴，均非其競爭對手，火柴工業將在短期內獲取高額利潤。

3月，鴻生火柴廠在蘇州胥門外施門塘動工興建。10月1日建成投産。



鴻生火柴廠舊址。

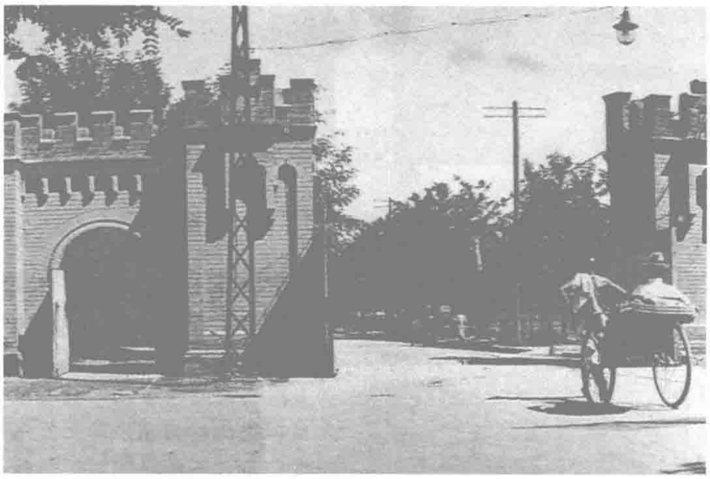
撤換河南督軍 中原政局大變

2.26 在安福系操縱下，國務院通過河南易督議案，撤換趙倜，以吳光新繼任。大總統徐世昌卻拒絕簽字認可。

直系曹錕、吳佩孚和奉系張作霖等人對皖系幹將徐樹錚及他所控制的安福國會早懷不滿，曾要求段祺瑞罷免徐樹錚，但段祺瑞不接受。因此直軍準備從湖南前綫北歸，謀劃推倒皖系政府。段祺瑞見勢不妙，遂指使河南部分軍人反對趙倜，並授意國會罷免趙倜，以期取得河南的地盤，以阻截直系軍隊北還。同時命吳光新將長江上游的警備軍開往信陽，準備接收河南。

趙倜與段祺瑞本來無隙，今見段祺瑞爲遏制直軍北上勢頭，霸佔自己的地盤，遂投向直、奉軍閥組成的7省聯盟。並派兵緊守各處關隘。

裁厘增稅:與洋人討價還價



駐北京公使團所在地——東交民巷。

2.27 北京政府外交部照會各國駐北京公使團，宣佈裁撤厘金，增加稅額。

北京政府就裁厘增稅問題與公使團多次交涉。潘復被責成專辦該項事宜。今年初，公使團要求實施裁厘加稅後，入口洋貨在內地必須不再另徵任何稅厘。本日，外交部表示同意其要求。

但實行裁厘後，必然使財政收入銳減，即使加稅，亦無法補償該項損失。因此，北京政府提出對去年由上海修改稅則委員會擬定的海關進口稅修正案，再次進行修改。

惲代英創辦武漢利群書社

本月 利群書社在武漢正式成立。

五四運動後，惲代英、林育南等人致力探索救國救民的道路。受日本"新村主義"學說的影響，他們贊成組織新村、實現全部共產和各盡所能、各取所需的理想。爲此，他們組織利群書社，以武昌橫街頭18號爲社址。書社以利群助人、服務群衆爲宗旨。武漢的新潮小團體的成員大多都加入了利群書社，因此，利群書社很快成爲武漢激進團體的聯合組織。

書社經銷馬克思主義著作和激進書報雜誌，這些書報影響了大批青年。

第一位女學生走進北大課堂

本月 江蘇籍女學生王蘭進入北京大學哲學系旁聽，成為第一位走進北大課堂的女學生。

"男女授受不親"、"男女7歲不同席"等舊禮教觀念開始受到衝擊。蔡元培積極呼籲男女有受同等教育的權利，建議男女同校。本年1月，他發表談話："教育部所定規程，對於大學學生，本無限於男生之規定"，"即如北京大學明年招生時，倘有程度相合之女學生，盡可報考，如程度及格，亦可錄取也"。

談話在《中華新報》刊登後，引起部分知識女性響應。本年春，除王蘭外，另有8位女生申請並獲準進入北大旁聽。

張競生提倡計劃生育

本月 留學法國里昂大學、學成返國的哲學博士張競生上書陳炯明，倡議計劃生育。

倡儀書中說："一國的強盛，不在人口繁多，而在於人人都具有人的資格。"他強調節育不是絕育，節育目的在於優種。如今中國人口衆多，衣食不足，教育落後，以致多數人無教無養，無人的效率。故人愈多，家愈貧，國愈弱。

此時陳炯明膝下兒女10餘人，以為此書諷己，斥為謬妄，並對左右說："此公大概有神經病吧！"

1920·2

1 北京軍警當局決定責成教育部制止學潮，否則直接采取行動。

1 虞洽卿等發起組織上海證券物品交易所。上海總商會召開創立交易所大會，選出理事17人、監察3人。

2 北京政府外交部向各國聲明，外商在中國所訂辦礦合同須經中央核準。

2 北京政府教育部通告各省區學校采用新式標點符號。

3 南京學生3000人到軍民兩署請願，全國各界分別通電要求釋放天津學生，懲辦楊以德。

4 北京各校學生集會反對與日直接交涉山東問題，遭軍警鎮壓。

6 總統徐世昌命令，嚴禁學生干預政治，違者嚴懲。各校均派軍警駐守。

6 各省受令不得截留鹽款並私加鹽稅。

7 北京國務院電令東北各省對俄內戰嚴守中立。

8 廣西梧州碼頭失火，燒毀船、筏500多隻，120多人喪生。

10 唐繼堯解除李根源靖國聯軍第六軍軍長職，駐粵滇軍由唐直轄並交李烈鈞節制。

10 北京政府交通部與日本東亞興業會社簽訂1500萬日元電信借款合同。

13 陸徵祥辭去北京政府外交總長職。陳籙代理。

14 重慶發生大火災。5000餘戶被焚，死數百人。

14 北京政府令禁止地方政府干涉司法。

14 陳獨秀出獄，李大釗護送其出京。

16 獲得廣東督軍莫榮新支持後，李根源通電復職。

16 直隸寶砥縣災民7.8萬人請願要求治理潮白河。

19 北京政府與日本正金銀行簽訂900萬日元借款合同。

20 全國各地律師代表在京組成全國律師公會聯合會，司法部默認。

21 北京政府派軍艦駛入黑龍江增防。

29 北京各界召開國民大會，討論釋放天津被捕學生等案。大會被軍警驅散。

△ 旅法勤工儉學學生李維漢等在巴黎成立工學勵進會。

1 上海《民國日報》刊載河南開封商務印刷所工人《罷工宣言》。

2 北京政府内務、農商、財政3部，呈準設糧食調查會，調查各地糧食產銷情况，着手辦理放運糧食。

3 北京政府通令取締學生、市民集會游行。

5 梁啓超由法國抵上海。

6 舊金山華僑組織中華愛國會呼籲全國人民一致反對北京政府與日本直接交涉。

7 北京政府限制各省官銀錢號增發紙幣。

9 德國向北京政府要求恢復通商。

12 上海第二日紗廠工人全體罷工。

13 張作霖派員勸段祺瑞維持靳雲鵬内閣。

14 廣州軍政府電靳雲鵬，稱雙方在未統一前不得擅借外債。

14 唐繼堯通電聲討廣東省長莫榮新，表示決不坐視駐粵滇軍"受人侵奪"。

14 九江英兵刺傷3名華工。

15 唐繼堯通緝李根源。

16 中東鐵路工人罷工。

20 雲南軍、政、學、商各界通電聲討廣東省長莫榮新和督辦李根源。

20 北京政府向上海領事團抗議外僑在京外各地設無綫電臺，破壞中國主權。

22 藏人滿拉率兵5000人進攻川邊。

23 北京被拘學生代表43人被移送高審廳。次日，46812人簽名"自首"，以示抗議。

25 滇桂軍沖突，經岑春煊調解後停戰。

26 吳佩孚電北京政府要求撤防，段祺瑞被迫應允。

31 廣東省與臺灣銀行簽訂15萬日金借款合同。

△ 河南易督問題擱淺，各省軍閥支持趙倜繼任。趙倜宣佈反皖，8省聯盟遂告形成。

△ 毛澤東在滬組織"湖南改造促進會"，主張廢督裁兵，保障民主自由。

△ 北京航空署選派南苑航校畢業生3人赴英深造。

△ 西北籌邊使徐樹錚組織經史學社，以抵制"异說"傳播。

北方馬克思主義團體秘密成型

本月 李大釗在北京大學秘密組織了"馬克斯學説研究會"。該會成員有鄧中夏、高君宇、何孟雄、朱務善、羅章龍、張國燾等人。

本年2月中旬，陳獨秀爲逃避北京政府的追捕，在李大釗護送下，扮作商人，乘坐騾車，至李大釗家鄉樂亭暫避，然後轉赴天津。途中，李大釗與陳獨秀討論成立共産黨的問題，相約在北京和上海，分别進行籌建共産黨的活動。

成立馬克斯學説研究會即爲籌建共産黨的步驟之一。本年10月，李大釗、張申府、張國燾等人成立了北京共産主義小組。馬克斯學説研究會遂成爲北京共産主義小組領導下的一個群衆組織。

1921年3月22日，馬克斯學説研究會起草了《發起馬克斯學説研究會啓示》。11月17日在《北京大學日刊》上刊出。發起人有李大釗、高崇煥、王有德、鄧中夏、羅章龍、吳汝明等20人。馬克斯學説研究會開始公開活動，研究和宣傳馬克思主義學説。



李大釗。



高君宇。

蘇俄宣佈廢除中俄不平等條約

3.26 北京政府正式收到蘇俄發表的《俄羅斯蘇維埃聯邦社會主義共和國對中國人民和中國南北政府的宣言》。

《宣言》宣佈：廢除與日本、中國和以前各協約國締結的一切密約；把沙皇政府獨自從中國人民那裏掠奪的或與别國共同掠奪的一切交還中國人民；拒絶接受庚子賠款；廢除一切特權。並建議中國政府立即與蘇維埃政權建立關繫。

該宣言於1919年7月25日由蘇俄政府副外交人民委員加拉罕簽署，稱爲加拉罕第一次對華宣言。因蘇俄處於戰爭狀態，延至本月23日，俄方纔在伊爾庫茨克將宣言抄本拍發至北京。

北京政府接獲宣言後，密派范其光爲代表，前往海參崴與蘇俄代表作非正式接觸。

文白交雜 胡適洗刷舊詩

本月 胡適的白話詩集《嘗試集》出版。詩集收錄了胡適發表於1916至1918年間的白話詩歌。

在新文化運動中，胡適等人深感舊體詩已漸趨沒落，為衝破舊詩格律的束縛，他們紛紛嘗試創作白話詩，作為對舊文化的一種衝擊。胡適的《嘗試集》是最早出版的一本白話詩集。胡適在1916年、1917年發表的詩歌被編為詩集第一編，該編大多為五七言詩句，文言詞句極多。胡適自稱它們"實不過是一些洗刷過的舊詩"。第二編則收錄1918年後發表的作品，這些詩歌，用白話入詩，句不限長短，聲不拘平仄，採取自然音節，打破了舊詩格律上的束縛，在形式上有了新的因素。

安福系倒閣

本月 安福系掀起倒閣風潮，靳雲鵬被迫提出辭呈。

國務總理靳雲鵬本爲皖系大員，因與徐樹錚爭權而互不相容，直、奉系軍閥遂利用靳雲鵬抵制徐樹錚，支持靳雲鵬内閣。由於與段祺瑞日漸疏遠，又受直、奉系支持，安福系視靳爲直系在中央的代言人，積極策劃倒閣行動。

4日，靳雲鵬召集國務會議，安福系閣員臨時逃席，使會議無法進行。9日，安福系的財政總長李思浩、交通總長曾毓雋、司法總長朱深提出辭職，拆靳雲鵬的臺。31日，徐樹錚僞造北洋同人聯名信，對靳進行恫嚇。靳雲鵬不得已提出辭職。

安福系的倒閣遭直、奉系堅決反對。曹錕、張作霖及8省軍閥紛紛電請挽留靳雲鵬，大總統徐世昌亦表示堅決挽留靳雲鵬内閣。迫於各方强大壓力，段祺瑞同意挽留靳雲鵬，並授意安福系3總長復職。

1920·4

8省聯盟決心倒段

4.9 直系軍閥首領曹錕以追悼在湖南陣亡之將士爲名，在保定召開8省聯盟會議。

去年秋冬，直系4省和奉系3省結成7省聯盟，對抗皖系和安福國會。今年2月，河南督因趙倜軍受段祺瑞脅迫，倒向直系，8省聯盟從此結成。本日到會的有：直隸督軍曹錕、江蘇督軍李純、江西督軍陳光遠、湖北督軍王佔元、奉天督軍張作霖、吉林督軍鮑貴卿、黑龍江督軍孫烈臣、河南督軍趙倜、陸軍第三師師長吳佩孚。

直系首領曹錕、吳佩孚在會上牽頭，策劃倒段行動。各省督軍意見雖不盡相同，但對反對安福系均表一致，認爲推翻安福系，段祺瑞便不攻自破。會議通過3項決議：擁護靳雲鵬内閣，以節制安福系；暫不反對段祺瑞。各省在前綫的軍隊一律撤回原防地，但須謀得南方軍隊保證不乘機進攻。宣佈安福系罪狀，通電政府請求解散安福俱樂部。

會後，吳佩孚所部直系軍隊撤出湖南衡陽，向河南進發。段祺瑞曾令張敬堯加以阻攔，但張不敢貿然用兵。

《共産黨宣言》中文版脱稿

本月 陳望道譯出《共産黨宣言》全文。這是《共産黨宣言》的第一個中文譯本。

去年底，陳望道回到故鄉浙江義烏縣分水塘村，潛心翻譯《共産黨宣言》。在既缺乏工具書，又無詳細資料的情況下，他根據戴季陶提供的日文本，並參考陳獨秀提供的英文本，將全文譯出。因原約稿的上海《星期評論》停刊，至8月，該書纔由上海社會主義研究社作爲“社會主義研究小叢書”第一種正式出版。



《共産黨宣言》封面。

滇桂軍閥磨擦·廣州軍政府分裂

本月 因滇、桂軍閥磨擦，令廣州軍政府分裂。

去年8月7日，因不滿桂系軍閥操縱，孫中山在上海電辭軍政府總裁職。此後軍政府政局日趨不穩。今年2月，軍政府總裁之一、雲南督軍唐繼堯令免去駐粵滇軍軍長李根源職務，將所部交李烈鈞指揮，但桂系軍閥莫榮新卻電令駐粵滇軍仍由李根源節制。3月，滇、桂軍隊發生冲突，軍政府總裁兼外交、財政部長伍廷芳和唐繼堯參加政務會議的代表趙藩相繼脱離軍政府。本月13日，李根源派兵包圍軍政府參謀部，鳴槍示威，並入内搜查，迫使參謀長李烈鈞離粵、議長蔣尊簋辭職。

與此同時，廣州非常國會參議院議長林森、衆議院正副議長吳景濂、褚輔成及部分國民黨籍議員離粵赴港，通電否認軍政府政務會議的合法性。



維金斯基。

共産國際遣員來華組建共産黨

本月 共産國際代表團抵達北京，維金斯基開始負責協助組建中國共産黨。

上月，應俄共遠東局符拉迪沃斯托克處的請求，共産國際决定派員來華。代表團由俄共黨員維金斯基率領，團員有其妻庫兹涅佐娃、秘書馬馬耶夫和翻譯楊明齋等人。

維金斯基一行抵京後，通過北京大學俄籍教授波列沃依和伊萬諾夫介紹，與李大釗會晤。在李大釗主持下，維金斯基向北京有關人士介紹了蘇俄十月革命後的情況及對外政策。維金斯基着重和李大釗等人討論了在中國建立共産黨的問題。維金斯基認爲在中國建黨、加入第三國際的條件已經成熟。李大釗同意他的意見，即介紹他到上海與陳獨秀等人商談。

維金斯基把馬馬耶夫留在北京，讓他協助李大釗準備建黨工作。自己則親赴上海與陳獨秀、李漢俊、沈玄廬等人會面，同他們座談蘇俄目前狀況、中國社會改造以及建立中國共産黨等問題。此後，維金斯基暫留上海，幫助陳獨秀籌備中共建黨工作，並把大批馬列主義書刊傳人中國。

2 周恩來、郭隆真等20多人在天津拘留所絶食，抗議警察廳非法待遇。

2 孫中山召蔣介石商談閩粵軍事，派其往漳州粵軍總部協助工作。

2 北京政府計劃8年内普及義務教育。

3 美國新銀行團代表拉門德表示組織新銀行團宗旨在於造福中國人民，反對派系之爭。

5 香港機器工人5000人舉行同盟大罷工，要求增薪、反對辭退工人。

6 廣州國會兩院留穗議員召開聯席會議，公推孫光廷、陳鴻鈞為參衆兩院主席。

8 軍政府解除伍廷芳外交、財政部長職務，任陳錦濤為財政部長，温宗堯為外交部長。

9 北京政府外交部聲明對日俄兩國在中國東北部戰爭嚴守中立。

9 北京警察廳以妨礙交通罪起訴在街頭演講的43名學生。

10 北大學生“平民教育演講團”開赴鄉村、工廠演講。

12 日軍佔領哈爾濱中國軍隊營房。

14 北京政府頒令在浙江三門灣試辦模範自治農墾區。

15 廣東財廳與日本簽訂毫銀90萬元借款合同。

16 國民黨在滬召集緊急會議，否定廣州軍政府在法律上的效力。

22 北京各校學生上街游行，反對中日直接交涉山東問題。

22 上海學生到兵工廠演説，被軍警毆傷數人。次日淞滬護軍使宣佈戒嚴。

22 隴海路借款合同在比利時首都簽訂，共1500萬法郎。

24 辛亥革命元老譚人鳳病卒於上海法租界，享年60歲。

25 濟南各界聯合會9000人集會，北京學生代表報告北京學生罷課情形。

26 日使小幡向北京外交部催議山東交涉案。

28 北京政府教育部設立實施義務教育研究會。

30 北京政府撤回派駐西伯利亞的軍隊。

△ 英國駕駛員在北京一天津航綫上試飛。

△ 馬福祥倡儀集資20萬銀元，組建寧夏汽車股份有限公司。

1 孫中山為《新青年》《勞動節專號》題“天下為公”4字。

1 北京政府與比利時、荷蘭公司簽訂借款合同。

2 北京政府外交、交通兩部，聲明湖廣鐵路德國債券失效。

4 北京政府宣佈取消蘇俄對中東鐵路司法職權，改中俄會審制度為中國全權辦理。

5 舊國會議員在上海開談話會，決定遷國會於雲南。

6 中華民國學生聯合會、全國各界聯合會、上海各界聯合會、上海學聯等4團體被法租界巡捕總領封閉。

6 上海10家婦女團體聯合成立“中華女子參政同盟會”。

7 北京政府國務院國務會議議決將華俄道勝銀行股本銀500萬兩作為教育基金。

9 廣州6000學生召開國恥紀念日大會，游行演說，斥責“二十一條”，警察沒有干預。

11 美、英、日、法對華新銀行團成立，參加該團銀行共67家，本部擬設倫敦或北京。

14 北京地方審判廳對因游行演講而被捕的學生分別判45天至2個月的有期徒刑。

16 孫中山在上海國民黨本部演講，闡述黨的責任問題。

17 全國學生聯合會因北京政府表示中日不直接交涉，決議一律復課。

17 4國銀行團妥協，放弃經營滿蒙鐵路借款。

21 北京政府抗議日本在中東鐵路沿綫增兵。

24 蘇俄紅軍2000餘人進入新疆塔城境内，攻擊白軍。

25 北京政府與英國簽訂中英飛機借款合同，借款總額100萬英鎊。

27 北京政府外交部增設駐墨西哥、瑞典、古巴、挪威、玻利維亞5國公使。

28 北京政府將山東案回文送交日使館，拒議青島問題。

28 陳炯明所部粵軍在閩南對桂軍開戰。

29 中華職業教育社舉辦玩具展覽及職業教育圖表展覽。

31 陳獨秀等在上海組織馬克思主義研究會。

△ 天津永利制碱公司召開第一次股東會議，選出范旭東、周作民、孫雲臺等7名董事。

中國人第一回大張旗鼓過“五一”

5·1 中國工人首次舉行大規模的“五一”國際勞動節紀念活動。

外國輿論曾有“不入中國人清夢的五月一日”的説法，但經過五四運動，馬克思學説漸次傳播，中國工人政治意識開始蘇醒。本日，各地工人紛紛以各種形式紀念這一節日。

在上海，在陳獨秀的指導下，5000多工人召開了由中華全國協進會等7個團體聯合籌備的“世界勞動紀念大會”。紀念會原定在公共體育場舉行，因遭軍警阻止，改在租界的精武體育會舉行，又遭軍警阻止，幾易會場，工人仍堅持開會。各界代表在會上發表演説，提出8小時工作、8小時休息、8小時教育的“三八制”要求，並高呼“勞工萬歲”、“中華工界萬歲”等口號。

在北京，李大釗領導了以北京大學爲中心的紀念活動。北大學生罷課1天。校內召開了有500名校工和學生參加的紀念大會，李大釗作了演講。北大學生何孟雄等8人乘2輛汽車到王府井等鬧市區散發《五月一日北京勞工宣言》，遭軍警拘捕。北大平民演講團的50人則分5組，沿街向市民發表演講。



北京學生在街頭散發《五月一日北京勞工宣言》。

在廣州，工學界團體在東園舉行了約有5萬人參加的慶祝會。

此外，唐山、哈爾濱、長辛店、九江、汕頭等地亦舉辦了各種形式的紀念活動。



為紀念五一節而刊登的漫畫。

直軍倒段 吳佩孚撤防北歸

5·25 吳佩孚率陸軍第三師撤防北歸，乘船抵漢口。

吳佩孚自1918年4月，率直軍攻佔衡陽後，即與南軍劃界而守，訂立停戰協定。去年5月，爲對付皖系，首次提出撤防。今年初，吳佩孚派員到廣東磋商撤防具體辦法，軍政府撥60萬元作爲吳部的撤防費。但北京政府在段祺瑞授意下，嚴禁吳部自由行動。2月底，吳佩孚在曹錕支持下，將軍官眷屬護送北歸，並發出撤防報告，以示決心。上月8省聯盟會議作出一致倒段、各省軍隊撤回防地的決定后，吳佩孚立即安排北歸。北京政府迫不得已，衹好致電吳佩孚，同意他北撤。吳佩孚於5月20日通電撤防。

郵件空運：中國民用航空發端

5·8 一架“亨利佩治”式飛機裝了郵件和報紙，從北京飛抵天津。午後，又帶天津的郵件和報紙飛返北京。這是中國首次郵件空運，也是中國民用航空事業的發端。

北京政府籌辦航空事宜處曾購入了6架720匹馬力、每架可載24人的“亨利佩治”式飛機。今年4月，又聘請了英國技師駕機試航京津航綫。本日的航機即由英人駕駛。

靳雲鵬再遞辭呈

5·8 因不堪忍受安福系的攻擊，靳雲鵬向徐世昌再遞辭呈，堅請辭職。

年初，日駐華公使小幡西吉曾向北京政府提出直接交涉山東問題，安福系爲向日本借款意欲答應，但國務總理靳雲鵬拒絶直接交涉。當時並未直接回復日使。上月和本月，日使兩度催議山東問題。靳雲鵬主張明確回文拒絶直接交涉，命外交次長陳籙起草復文。但屬安福系的陳籙起草的回文措詞含混不清。徐世昌和靳雲鵬令其修改，他竟托病不出席内閣會議。6日的内閣會議因安福系閣員處處爲難，不歡而散。靳雲鵬一氣之下，遂提出辭職。

張敬堯逃出長沙

6.16 張敬堯抵擋不住湘軍進攻，率部逃出長沙。

1918 年 3 月，直皖聯軍打敗湘桂聯軍，張敬堯率陸軍第七師進入長沙。此後，張敬堯任湖南督軍兼省長。治湘期間，因對部下約束不嚴，致對地方滋擾甚重。他巧取豪奪，鉗制輿論，摧殘教育，深爲湖南人民痛恨。去年 9 月起，湖南掀起了“驅張運動”。新民學會會員何叔衡等人分赴上海、武漢、衡陽、常德等地，策動“驅張”。《湘潮》、《湖南》、《天問》等雜誌刊物相繼出版，宣傳驅張。何叔衡又致電駐扎郴州的湘軍總司令譚延闓，請其出師逐張出湘。

今年 5 月，吳佩孚準備撤防北歸。臨行前電請張敬堯派員到衡陽協商駐防問題。張敬堯派湖南暫編第一師師長吳新田到衡陽與吳佩孚及湘軍代表簽訂條約：南北兩軍維持原有停戰界綫，湘直兩軍停戰協定繼續有效。

吳佩孚軍北撤後，湘軍立即北進，在距衡陽 20 餘里的東陽鋪與張敬堯軍交火。張敬堯部軍無鬥志，更兼早失民心，在湘軍的步步進逼下，節節敗退。湘軍從湘潭、寧鄉分兩路推進，逼近長沙。本日，張敬堯率部退出長沙。26 日，張敬堯所部陸軍第七師、湖南暫編第一、二師和李元奎的陸軍第十一師全部退出湖南。

湘軍首領譚延闓、趙恒惕重踞湖南，開始推行“湘人治湘”、“湘省自治”。



奉軍主帥張作霖。

直皖大戰箭在弦上 張作霖入京調解

6.13 吳佩孚通電公開譴責安福系，直皖大戰一觸即發。張作霖應徐世昌邀請，充任調停人，入京調解。

本月 7 日，北歸的吳佩孚部達鄭州，即在鄭州、許昌、駐馬店、歸德、新鄉等地部署兵力。

本日，吳佩孚通電稱安福系“毒瘤四海，腥聞於天”，安福當道，國難難平，賣國黨不除，不能長治久安。他提出“召集國民大會，以真正民意公決”時局問題。

自直軍北還後，段祺瑞亦積極備戰。他命令徐樹錚的邊防軍囲防北京近畿，密令馬良的陸軍第二師隨時準備側擊鄭州。

直皖雙方劍拔弩張之際，大總統徐世昌仍想找出一個避免戰爭、解決時局的方法。他電召曹錕、李純、張作霖 3 人進京商量。曹、李 2 人托辭不去。19 日，張作霖以調停者的姿態抵達北京。他先訪徐世昌，再訪靳雲鵬，後訪段祺瑞。此後奔走於團河段祺瑞、保定吳佩孚、北京徐世昌之間，極力調停。他支持徐世昌提出周樹謨組閣的折衷方案，但直、皖雙方均不感興趣。

7 月 8 日，張作霖見調停無效，離京返奉。

前總裁聯合宣佈廣州軍政府不復存在

6.3 軍政府前總裁孫中山、唐紹儀、伍廷芳、唐繼堯發表聯合宣言，宣稱廣州已無軍政府和國會。

由於桂系把持軍政府，引起了中國國民黨及西南各派勢力的不滿。伍廷芳、李烈鈞、林森以及部分國會議員離粵後，相繼赴滬。孫中山召集伍廷芳、李烈鈞等人開會，決定脱離廣州軍政府。

聯合宣言譴責桂系所把持的軍政府：“論戰則惟知擁兵通敵，論和則惟知攘利分肥。”4 位前總裁決定將軍政府移設他處。宣言責成唐紹儀與北方議和代表王揖唐接洽，恢復南北和會。

5 日，王揖唐造訪唐紹儀，宣佈接受孫中山等 4 人的宣言。但廣州軍政府隨即聲明，孫中山等人的舉動無效。

旅俄華工與“俄國共産華員局”

6.18 僑居俄國的中國工人在莫斯科召開第三次代表大會，決定建立“俄國共産華員局”，作爲領導俄國共產黨中的中國籍黨員的中央機構。與會者選舉劉紹周任主席，並決定邀請中國革命領袖孫中山訪問俄國。蘇俄政府外交人民委員齊切林出席大會並發表演説。

旅俄華工在第一次世界大戰期間共達 10 多萬人，他們備受沙俄政府虐待，曾求助於中國駐俄公使館，卻未能獲得保護。俄國“二月革命”後，曾在俄國留學的劉紹周爲保護華工權益，創辦了中華旅俄聯合會。“十月革命”後改名爲旅俄華工聯合會。該會積極參予俄國革命活動，不少成員加入俄共。列寧曾兩次約見劉紹周，談及中國革命及華工聯合會的工作。

1920•6

1 中國與波斯友好條約在羅馬簽字，此為中國首次與外國訂立廢除領事裁判權的條約。

2 陝西淳化、耀縣、高陵一帶遭雹災，死傷多人，大片莊稼、房屋毀壞。

3 北京政府通電制止倡言勞工神聖，以及集會結社。

5 開灤唐山等 5 個煤礦 2 萬工人罷工要求增加工資，堅持 1 星期，獲得勝利。

5 臺灣花蓮東南海中發生 8 級大地震。

7 廣西桂林地區連降暴雨，城內水高數尺，淹死 1000 餘人。

8 北京政府聲明，凡國際聯盟成員所訂關於中國條約，若無中國政府承認均無效。

9 《圖畫週刊》在滬創刊，為我國首份用銅版紙印刷的畫報。

10 北京東安市場失火，200 多家店鋪被燒。

14 北京政府邊防督辦處宣佈廢止《中日軍事協定》。

15 曹錕在保定召集對付皖系的軍事會議。

16 曹錕電請辭去川粵湘贛四省經略使職。

20 上海楊樹浦日商第一、二、三紗廠工人舉行同盟罷工，堅持 20 天。

20 英國在廈門強佔後海灘。

23 北京政府拒絕日本提出的在中東鐵路沿途駐日軍等無理要求。

28 北京政府抗議日本擅自在山東開礦、修路和設廠等行為。

29 朱執信、廖仲愷奉孫中山之命到達漳州，敦促陳炯明回粵討桂。

29 中國參加國際聯盟，北京政府派王正廷、顧維鈞為委員。

29 北京政府令查辦張敬堯，並任吳光新為湖南督軍。

△ 北京政府派外籍顧問辛博森等至西伯利亞視察。

△ 第三國際代表胡廷康與李大釗在北京會面。

△ 華僑郭樂、郭順在上海創辦永安紡織有限公司。

△ 施存統、周佛海等人赴日本留學，組成東京留學生共產主義小組。

1920·7

1　朱執信、廖仲愷奉孫中山命抵達漳州，促陳炯明率粵軍回師討桂。

1　安福系開會議決請段祺瑞組閣並懲辦吳佩孚干預國政。

2　北京政府任盧永祥為浙江督軍。

3　曹錕、張作霖、李純聯名通電聲討徐樹錚，并要求政府解散西北邊防軍。

5　段祺瑞以邊防督辦名義命令邊防軍緊急動員。

7　張作霖離京回奉天，宣布“局外中立”。

8　段祺瑞脅迫徐世昌發佈命令，撤銷曹錕、吳佩孚職務，並懲辦吳佩孚。

11　張作霖在奉天召集會議決定出兵入關，助直倒皖。

12　吳佩孚、曹錕抗議意大利向皖系供應軍火，稱其違背國際公約。

15　唐繼堯電請李烈鈞、褚輔成等在滇舉行會議，議定將軍政府、國會移往重慶。

16　廣州軍政府通電宣佈段祺瑞罪狀，支持曹、吳討段。

17　天津被拘各界代表周恩來等20餘人出獄，各界代表組織歡迎。

17　浙江溫嶺、臨海、寧海等縣遭受60年罕見的洪災，僅溫嶺就淹死3000余人。

20　北京大學學生張國燾到上海會晤陳獨秀。

21　徐紹禎等數千人在廣東江門一帶起事，分5路攻打廣州，掀開討桂序幕。

21　直奉軍憲兵入北京，段祺瑞自殺未成。

22　譚延闓宣佈湖南自治。

24　北京政府代表赴伊爾庫次克，邊防處電令與蘇俄政府祗能作非正式接觸。

26　北京政府下令撤銷對曹錕、吳佩孚處分。

26　孫中山為謝彬所著《新疆游記》作序，提出“有志之士，當立心做大事，不可立心做大官”。

27　安福系所辦《蘇報》被勒令停刊，主筆朱揆任等被捕判刑。

28　孫中山、唐紹儀、伍廷芳、唐繼堯致電徐世昌，堅持護法救國主張。

△　毛澤東在長沙籌辦“文化書社”。

十萬大軍接火·皖系土崩瓦解

7.14　直系軍閥和皖系軍閥之間的戰爭爆發。

4日，徐世昌下令免去徐樹錚職務，皖系遂決定發動對直戰爭。10日，段祺瑞將西北邊防軍改組爲“定國軍”，設司令部於松林店，自任總司令，徐樹錚任參謀長。與此同時，直系在保定成立“討賊軍”，吳佩孚任前敵總司令兼西路總指揮，曹瑛任東路總指揮。兩軍兵力相當，各約5萬餘人。

本日，直皖雙方在東路京津鐵路沿綫和西路京漢鐵路沿綫同時交戰。

17日，吳佩孚在西綫大破皖軍段芝貴部，東綫直軍得奉軍相助亦獲全勝。僅數天，皖軍即一敗涂地。19日，段祺瑞通電辭職。28日，徐世昌下令裁撤督辦邊防事務處，遣散西北邊防軍，解散安福俱樂部，通緝徐樹錚等。

皖系從此全面瓦解，除浙督盧永祥外，其余均垮臺或倒嚮。



皖系首領段祺瑞。



直系首領吳佩孚。



皖系大將段芝貴。



皖系大將徐樹錚。



7.6　新民學會旅法會員在法國蒙達尼召開會議。蔡和森、向警予、蕭子昇、蕭子暲、張昆弟、羅學瓚、蔡暢、李維漢等20餘人參加了會議。會議確定了新民學會的方針為“改造中國與世界”。蔡和森主張建立共產黨，走十月革命的道路，蕭子昇則主張溫和革命，採用無政府主義的方法。圖為會後會員合影。

證券物品交易所揭幕於滬上

7.1　經北京政府農商部批準，上海證券物品交易所歷數年籌辦，終於正式成立。

該所採用股份形式，設股東會、理事會、評議會、參事員等，頗具規模。由虞洽卿任理事長，郭外峰、聞蘭亭等6人任常務理事，理事17人，大都是上海灘的商界巨子。資本總額500萬元，分作10萬股，經營業務爲有價證券、棉花、棉紗、布匹、金銀、糧油和毛皮7種。交易所設備齊全，有200名經紀人，設3個交易市場。寓居滬上的蔣介石得到張靜江的資助，在交易所中任經紀人。

南方共産主義組織公開出現

本月 陳獨秀、李達、李漢俊等在上海成立了中國第一個共産主義組織。

今年初，陳獨秀、李大釗、鄧中夏等人開始醞釀組織共産黨。4月，共産國際遠東書記處派維金斯基和楊明齋等人來華，幫助中國建立共産黨組織。5月，以《新青年》雜誌社爲中心，陳獨秀等在上海繼北京之後也組織了馬克思主義研究會。6月，陳獨秀、李漢俊、俞秀松、施存統、陳公培5人開始籌建上海共産黨，隨後又有陳望道、沈玄廬、李達等加入。本月，他們在上海正式成立“共産黨”，推舉陳獨秀爲書記。不久，邵力子、沈雁冰、李啓漢、趙世炎、周佛海等人陸續加入。



上海共產主義小組主要活動地點舊址。



勞動界

第一冊

九年八月十五日

七日一冊 每星期日出版 每冊銅子二枚

總經售處上海法界大自鳴鐘對面新青年社

演說

●兩個工人的疑問

勞動是什麼？就是做工。勞動者是什麼？就是做工的人。勞動力是什麼？就是人工。世界上若是沒有人工，全靠天然生出來的糧食，我們早已餓死了。而且把糧食收下來和運到別的地方，也都非人工不行。地下生長的許多有用的礦產，更非用人工去開採，不會自己出來的。磚瓦不用說是人工做成的，木料生在山上，不用人工砍伐搬運，他自己也不會跑到磚瓦一塊，自然替我們造成功一個房屋。我們穿的衣服，自從種棉養蠶以至紡紗織綢織成布疋，那一樣離得了人工，總而言之我們吃的糧食，住的房屋，穿的衣裳，都全是人工做出來的，單靠天然的原料是不行的。人工如此重要，所以有人說什麼「勞工

—1—

本月創辦的《勞動界》。

上海共産黨組織成立後，立即着手組建了全國最早的社會主義青年團，俞秀松任團書記，團員有劉少奇、羅亦農、任弼時、蕭勁光等20多人。同時，創辦了向勞工階層宣揚馬克思學説的通俗刊物《勞動界》週刊。9月，《新青年》改組爲上海共産黨組織的機關理論刊物，公開進行馬克思主義宣傳。它還指導各地的建黨、建團工作，實際上起了共産主義組織臨時中央的作用。

南洋兄弟選派留學生

8.1 南洋兄弟烟草公司舉行選派留學生考試，由黄炎培等擔任主考，設農、工、商3科。

今年春，南洋公司大登廣告，宣佈將舉行公開考試，擇優選派大學畢業生赴歐美留學。上月底，來自北京、南開、金陵等各大學的畢業生45人陸續報到。南洋公司舉行歡迎會，總經理簡照南致詞，希望留學生學成歸國，貢獻社會。

到1922年，南洋公司共招考3批，派出留學生37名。公司負擔他們在學期間的學費、旅費以及制裝、膳宿、醫療等一切費用；而留學生對公司並無任何義務。

蔡和森主張組建中國共産黨

8.13 蔡和森從法國給毛澤東寫了1封長信，主張在中國組建共産黨。

2月，蔡和森赴法勤工儉學。7月，在新民學會蒙達尼會議上，他首次提出組織共産黨和贊成十月革命的主張。在給毛澤東的長信中，蔡和森暢談對於馬克思主義、十月革命以及組織共産黨等重大問題的看法。他指出：政黨、工團、合作社和蘇維埃是無産階級革命運動的4種利器；實現社會主義的方法是階級戰爭和無産階級專政；强調組織中國共産黨的重要性，並對組黨的方法、時間、準備等作了具體設想；中國革命必將走俄國十月革命的道路，並要爭取國際無産階級援助。

12月1日，毛澤東復信蔡和森，對其主張極表贊同。

陳炯明回師討桂

8.12 陳炯明在福建漳州舉行誓師大會，次定率駐閩粵軍回師討桂，粵桂戰爭爆發。

1917年12月，孫中山建立1支由廣州軍政府直接控制的軍隊，由陳炯明統帥。1918年9月，陳炯明以援閩粵軍總司令名義進駐閩南漳州、同安等地。今年以來，粵桂之間冲突日深，桂系排擠孫中山，廣州軍政府分裂。在孫中山多次敦促下，陳炯明揮師還鄉。16日，粵軍向桂軍發起進攻，接連攻下蕉嶺、大埔、饒平等地。20日，收復潮汕地區。粵軍攻勢凌厲，士氣旺盛，屢戰屢勝。廣東督軍莫榮新調集兵力於東江一綫，雙方展開拉鋸戰。到9月上旬，桂軍不支，粵軍乘勝直逼惠州。10月22日，軍政府總裁岑春煊引退，並宣佈解散軍政府。桂軍殘部向廣西逃循。到11月下旬，粵軍收復廣東全境。

1920·8

1 旅居美國的國民黨黨員在費城召開年會後列隊游行，高呼“逐日人出山東”口號。

1 西藏達賴喇嘛向北京政府要求在拉薩或印度召開和平會議，請英國人監督作證。

3 旅法勤工儉學學生在巴黎成立留法勤工儉學學生會。

5 東三省議員組成“庚社”，政學會宣布解散，會員全體加入庚社。

7 北京政府通令各省法官不得參加黨派。

7 北京政府外交部要求各國公使查緝引渡徐樹錚等10人。

8 北京政府指定華俄道勝銀行股本為教育基金。

9 徐世昌任命靳雲鵬署理總理，重新組閣。

9 北京政府派顧維鈞為國際聯盟全權代表。

9 廣州舊國會議決，撤銷岑春煊軍政府政務總裁職。

12 日軍在吉林東寧拘捕300名華人。

14 《民國日報》載，近來各國商人紛紛在廣州成立銀行。

17 國會非常會議在雲南開會，決議國會及軍政府移往重慶。

20 徐世昌簽署命令，裁撤川粵湘贛四省經略使，任曹錕為直魯豫三省巡閱使。

21 陳炯明電告孫中山，5日之間已將潮汕敵軍完全撲滅。

21 孫中山、伍廷芳、唐紹儀電復唐繼堯等即赴重慶設政府。

21 北京政府令停辦張恰鐵路，裁撤該路督辦。

21 毛澤東、何叔衡等在長沙縣知事公署召開俄羅斯研究會發起會。

22 譚延闓主張湖南實行聯邦制，省長民選。

25 英、法、日駐京公使抗議北京政府停付俄國庚子賠款。

28 日本政府密令駐東北軍司令鼓動外蒙王公獨立。

30 安福系國會第三期常會閉幕，隨後宣告解散。

31 北京大學授予法國前總理班樂衛及里昂大學校長魯班名譽博士學位。這是我國首次向外國人授予學位。

△ 列寧派馬林作為共產國際代表到中國考察東方運動情况。

1 《新青年》雜誌編輯部由北京移至上海，並成為中共發起小組的公開機關刊物。

2 外蒙古王公派代表至哈爾濱向日人借款購買槍械，密謀起事。

3 浙江臨海、海寧一帶受颱風襲擊，暴雨持續3天3夜。

3 中東鐵路東路由中國代管。

5 梁啓超等創辦“講學社”，計劃延聘各國著名學者來華演講。教育部每年補貼2萬元。

6 粵軍軍長許崇智致電孫中山稱完全佔領河源縣。

9 孫中山、唐紹儀、伍廷芳電促譚延闓出兵廣西以收夾攻之效。

11 河南、山東、直隸大旱，北京政府令緊急賑災。

13 廣三鐵路局與日臺灣銀行簽訂借款毫銀4萬元的合同。

13 譚延闓在長沙召開自治會議，決定由省政府10人、議會11人共同起草自治法。

15 桂軍陸榮廷電陳炯明，表示“願速弭兵修好”。

15 北京政府見中交兩銀行鈔票大跌，令財政部發行短期公債6000萬元，收回京鈔，清理中交兩行押款。

24 中美合資上海中華懋業銀行開業，資本1000萬美元，總理為錢能訓。

27 蘇俄政府發表第二次對華宣言。

26 廣東省警察廳長魏邦平、廣惠鎮守使李福林宣佈獨立，與陳炯明一致行動。

28 湖北省政府接收漢口俄租界。

30 上海共產主義小組創辦的外國語學社正式成立，以培養赴蘇俄學習的革命幹部。

△ 《新青年》發表陳衡哲的《小雨點》，為我國現代文學中最早的科學童話之一。

△ 長沙共產主義小組成立，成員有毛澤東、何叔衡等。

△ 上海聖約翰大學成立報學系，為國內大學創辦新聞教育院系之始。

△ 少年中國學會巴黎支部禁止其成員信仰宗教。

△ 新疆督軍楊增新將流入中境的白俄阿年科夫及所部300餘人遣送至甘肅，安置於敦煌莫高窟中。

朱執信虎門遇難



9.21 朱執信在廣東虎門被桂系軍閥殺害。

朱執信生於1885年，廣東番禺人。1904年赴日本攻讀法政。曾在《民報》撰文闡述孫中山的三民主義，並曾譯介《共產黨宣言》、《資本論》部分內容與介紹馬克思、恩格斯的革命活動。他先後參與組織廣州新軍起義和黃花崗起義，失敗後潛赴香港。武昌起義後，任廣東軍政府總參議、廣東審計院院長等職。二次革命失敗後赴日本，參加反袁斗爭。護法運動中任孫中山大元帥府軍事聯絡，一直幫助孫中山從事革命活動，並協助撰寫《建國方略》等。

上海水泥股份有限公司掛牌

本月 劉鴻生創建的上海水泥股份有限公司在龍華成立，額定資本120萬元。

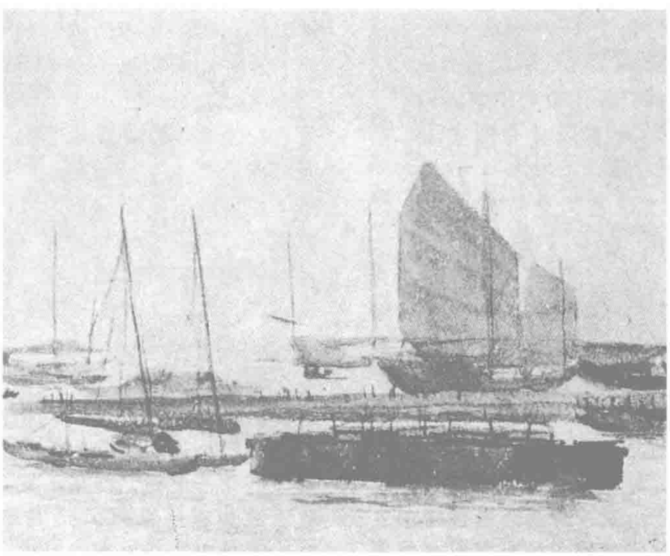
劉鴻生於1919年開始從事實業，並營造了龐大的劉氏集團。在繼創辦火柴廠之後，他又與怡和洋得順棧買辦劉寶余等人商辦水泥工業。

一次大戰前後，中國的水泥廠家衹有唐山啓新、大治湖北、廣州廣東等幾家，產量不足。劉鴻生認爲：辦水泥廠市場廣闊，有利可圖；而且辦水泥廠所需要的燃料，正好爲他從事其他經營遺下的大量煤屑找到了出路；再者，他所在的上海當時是全國最大的商埠，到處在大興土木，對水泥的需求更是有增無減。

該廠興建後，幾次追加資本。1923年8月，該廠正式產出“象”牌水泥。



本月 英國哲學大師伯特蘭·羅素應北京大學與梁啓超的講學社之邀，來華講授吉爾特社會主義和改良主義主張。圖為羅素（右）與講學社成員合影。



9.22 蔣介石受孫中山委派，前往汕頭，協助籌劃討伐桂系軍閥事務。

圖為畫家梅輿天筆下20年代的汕頭。

駁斥無政府主義者

9.1 陳獨秀在《新青年》的第八卷第一號上，發表《論政治》一文，正式與無政府主義者展開論戰。

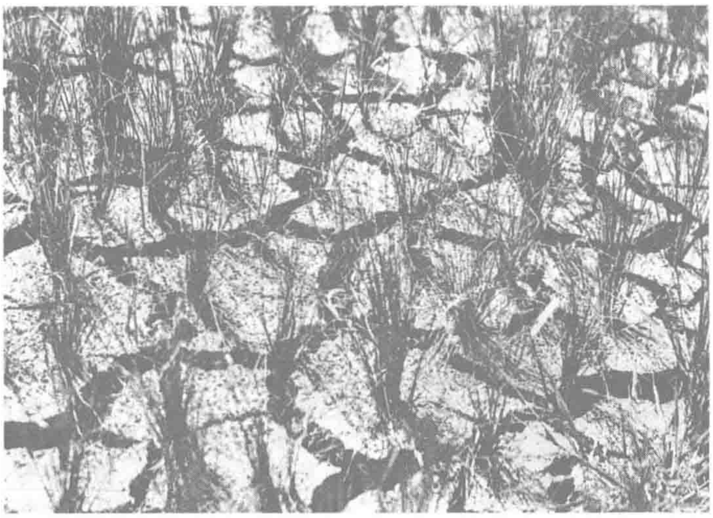
去年5月開始，無政府主義主要代表黃凌霜、易家鉞等紛紛發表文章抨擊馬克思主義，形成一股影響極大的無政府主義思潮。陳獨秀用階級鬥爭和暴力革命的觀點，批駁無政府主義否定一切權力的理論，宣稱“被壓迫的生產的勞動階級自己造成新的强力”，“用革命的手段建設勞動階級的國家，創造那禁止對內對外一切掠奪的政治、法律，是現代社會的第一需要”。

北方5省大旱·民間義賑自救

本月 已經持續數日的北方5省大旱，災情急劇擴展。直、魯、豫、晉、陝到處可見赤地，流民無數。時已值秋收時節，但5省田間，大多荒無顆粒，更遇寒流初至，饑寒交迫，餓殍遍野。

北京政府除派員辦理緊急賑糶外，又向社會發行義賑獎券，設置賑務處。但北京政府內直皖兩系一直爭權不息，局面動蕩，國庫空虛，實際所能用於救災的經費極其有限。

面對政府的不力，5省中外民間人士紛紛發起義賑，共組織7個賑災團，聯合向政府爭取到以關稅附加5%作爲賑捐，委托其施放。1年間，7賑團施舍總支出達1500餘萬元，規模堪稱罕見。



田疇龜裂千鄉同然。

新組4國銀行團

10.12 由美、日、英、法4國組成的對華新4國銀行團正式宣告成立。

早在第一次世界大戰期間，日、美就在爭奪中國的問題上發生尖銳矛盾。大戰結束後，美國36家銀行就組成銀行團，準備對中國貸款，打破日本獨霸中國的局面。但鑒於中國形勢復雜，單獨借款會招致別國的抵制，美國政府遂向日、英、法3國提議合組國際銀行團，承攬中國的一切政治和經濟借款。經長期談判，四方相互妥協，於今年5月達成初步協議。今日，4國銀行團代表在沒有邀請中國出席的情况下，在美國紐約開會，並正式簽署協議，規定4國銀行團的活動範圍。但由於4國之間矛盾重重，新4國銀行團未能向中國提供任何形式的借款，没起到實際作用。

邊城事變·日軍借機佔領琿春

10.5 日本借口駐吉林琿春縣領事館被焚，派兵侵入中國邊境，佔領琿春城。

1918年以來，朝鮮民衆受十月革命影響，奮起復國。本月2日，旅居中國琿春地區的朝鮮革命黨人樸東明、金永植等會同俄人、中國土匪數百人襲擊琿春，焚毁日本領事館，日人死傷21人。

事件發生後，日本借機派兵侵佔琿春城，並於9日向北京外交部提出交涉。同時，不斷增兵進駐琿春及附近區域，且采取報復手段，大肆燒殺。北京政府對此提出强烈抗議，並拒絶日本提出之取締朝鮮革命黨、共同剿匪等要求。全國各地亦紛紛舉行抗議活動。11月18日，日本政府終允撤軍。

“建設新湖南”

10.10 長沙各界萬餘人舉行游行示威，高呼“解散舊議會”、“建設新湖南”等口號，並扯下省議會的旗幟，要求召集人民憲法會議，實現真正的人民自治。

7月以來，在毛澤東等領導下，湖南各界掀起了人民自治運動。湘軍首領趙恒惕、譚延闓則打着“湘省自治”、“湘人治湘”的旗號統治湖南。9月起，毛澤東連續撰文批評“湘人治湘”論，稱其爲官治而非真正民治。本月5日，毛澤東等377人聯名在長沙各報發表建議書，提出憲法會議代表應由“直接的、平等的、普遍的選舉産生”。8日，簽名代表集會，毛澤東任大會主席，會議通過“人民憲法會議”組織法和選舉法要點。但今日游行後，人民自治運動遭到譚延闓鎮壓。

朱啓鈐受命整理印行《四庫全書》

10.9 北京政府特派朱啓鈐爲督理，主持《四庫全書》的整理、印行工作。

《四庫全書》是中國最具規模的大型典籍，名揚海内外。全書共繕寫7部，分藏文淵、文源、文津等7閣，其中4部已毁於戰火。

爲免日後散失殆盡，中外人士多次提出重新印行全本以便利流傳。北京政府遂特派專員主持其事，並下令立即會商主管各部，擬訂辦法迅速執行。

1920·10

1 孫中山電促譚延闓、趙恒惕乘虚進攻廣西。

2 北京政府公佈釋藏經典的頒布、印刷及保管規則。

2 北京政府與華俄道勝銀行簽訂合同，規定兩國以營業性質合辦中東路。

3 廣東共産主義小組在廣州創辦的《勞動者》出版。

3 北京政府任命汪大燮為中國紅十字會會長，批準前會長呂海寰辭職。

4 湖南各界聯合會在長沙舉行會議，決定請譚延闓召集“人民憲法會議”，制定省憲法。

7 廣東各界公推湯廷光為臨時廣東督軍兼省長。

8 北京學生周仁等30餘人發起成立北京社會研究會。

10 北京政府外交部抗議日軍不斷派兵進入琿春。

12 英國哲學家羅素來華講學，抵達上海。

14 開灤煤礦沼氣爆炸，工人死420多名，傷190多名。

16 北京政府成立賑災機構，公佈《賑務處暫行章程》。

18 國際統一救災會在北京成立。

17 北京大學分別授予杜威、芮恩施名譽哲學博士、法學博士學位。

19 粵漢鐵路火車工人拒絕為桂系軍隊運送兵員，舉行罷工。

20 全國省教育會聯合會召開第六次會議，主張以北京音為國語標準音。

24 岑春煊、陸榮廷等致電徐世昌，表示辭去軍政府職務，並宣告廣州軍政府解散。

25 杜威、羅素、章太炎、蔡元培等先後抵達長沙，開始進行轟動全國的大演講。

25 京奉鐵路發生出軌事故，有400餘名乘客傷亡。

26 莫榮新致電北京政府，宣佈取消自主，聽從中央主持，並先率軍隊讓出廣州市區。

27 北京虎坊橋湖廣會館召開蘇、贛、鄂、豫、粵、甘、魯7省自治廢督聯合會。

30 北京政府宣佈“南北統一”。

31 孫中山、唐紹儀、伍廷芳、唐繼堯通電中外，軍政府依然存在，否認南北統一。

△ 鴻生火柴無限公司開始正式投產。

1920·11

1　譚延闓通電首次提出"聯省自治"主張，各省軍閥紛紛附和。

1　廣州軍政府任命陳炯明為廣東省長兼粵軍總司令。所屬粵軍編為5軍。

2　北京政府派赴蘇俄的專使張斯麟受到列寧接見。

2　廣東學生聯合會召開評議會議，提議廢督及民選省長。

3　粵軍第二軍參謀長蔣介石統軍攻打廣東清遠城。

4　廣西督軍譚浩明宣佈取消自主，聽令北京政府。

5　孫中山、伍廷芳致電靳雲鵬，駁斥北京政府宣布統一。

6　張東蓀在《時事新報》發文宣傳羅素社會主義，社會主義問題論戰自此開始。

6　各省自治聯合會在北京成立。

6　中國學生桂銘新參加美國航空模型飛機比賽會，獲第一名。

11　唐繼堯宣佈雲南自治。

11　周恩來、鄧小平等400餘人在上海同乘法國郵輪赴法勤工儉學。

12　蔣介石以陳炯明疑忌為由，從廣州返抵上海，向孫中山匯報廣東情況，隨後回奉化。

15　國際聯盟召開第一屆大會，中國政府代表顧維鈞、唐在復出席。

16　北京政府教育部通告，外國人在華辦高等學校，必須根據大學專門學校法令呈請教育部核準。

18　孫中山致函加拿大、古巴和舊金山等地華僑，稱因進軍廣西和籌備新政的設施，需款甚多，望捐助軍餉。

18　日本答應撤退駐琿春軍隊。

23　譚延闓宣布湖南軍民分治，廢除督軍，民選省長，並請辭軍民兩職。

24　日本人在廈門建築警署。

28　湖南省議會選舉林支宇為臨時省長，正式宣告獨立。

30　北京政府和遠東共和國舉行第一次非正式會談。

30　國際郵政聯盟大會通過中國代表提出的撤廢在華客郵案。

△　陳嘉庚表態認捐400萬元以創建廈門大學。

《中國共產黨宣言》

本月　中國共產黨上海發起組制定《中國共產黨宣言》。這是中國共產黨早期組織最早的一份重要文獻。

該宣言包括3個部分：1. 共產主義者的理想，即消滅剝削制度，廢除資產階級政權，最終消滅階級。2. 共產主義者的目的，就是按照共產主義者的理想，創造一個新的社會；爲達到這一目的，必須以階級斗爭的方式，鏟除現在的資本主義制度，從資本家手里獲得政權，並將它放在工人和農民的手里。3. 階級鬥爭問題：階級鬥爭必然導致無產階級專政，俄羅斯無產階級革命的勝利就是榜樣；祇有實行無產階級專政，纔能鞏固無產階級的勝利，實現共產主義；無產階級專政的歷史任務是繼續消滅資本主義勢力的餘迹，制定共產主義的建設法規，組織大規模的勞動生產。

該宣言明確規定了共產黨的指導思想和共產主義的理想及奮鬥目標，並被作爲吸納黨員的標準，起過臨時黨綱的作用，對各地建黨起了重要的指導作用。

《勞動音》、《共產黨》創刊

11.7　上海共產主義小組創辦的半公開刊物《共產黨》月刊和北京共產主義小組創辦的《勞動音》週刊出版。

《共產黨》第一次在中國樹起了"共產黨"的大旗。它所發表的文章闡明了中國共產主義者的基本主張，大力宣傳有關共產黨的知識，對中共建黨起了重要的推動作用。

《勞動音》宣傳勞工神聖，强調工人要得到解放，就必須組織起來，推翻現存制度，實現社會主義，向工人指明鬥爭方向。



《勞動音》封面。

驅逐陸榮廷·重組軍政府

11.29　孫中山在廣州重組軍政府。

在7月爆發的粵桂戰爭中，廣西軍閥陸榮廷被逐出廣東，廣東軍民歡迎孫中山回粵。本月25日，孫中山偕伍廷芳、唐紹儀等離滬。28日，經香港到廣州。當晚，孫中山發表演説，指出："吾國必須統一，惟以民治爲統一方法……武力不過輔助民治之不及，非不得已，不宜輕用。"

今日，孫中山首腦召開第一次政務會議，推定各部首腦人選。孫自兼内務部長，任命唐紹儀、伍廷芳、唐繼堯、陳炯明分别兼任財政、外交、交通、陸軍部部長，李烈鈞、湯廷光、徐謙分掌參謀、海軍、司法部，馬君武爲秘書長。擁護孫中山的部分國會議員，亦相繼到粵，準備重新召集國會非常會議。孫中山並着手籌備統一兩廣和北伐。

《卿雲歌》被定為國歌

11.16　北京政府教育部根據國務會議決議通告各校，自明年7月1日後以《卿雲歌》為國歌歌詞，以國歌研究會會員蕭友梅所作的樂譜為國歌曲譜。

《卿雲歌》歌詞為："卿雲爛兮，糺漫漫兮，日月光華，旦復旦兮。"歌詞具溫和、渾厚情調，含世界大同理想；但採用文言，詞句深奥，不為普通民衆所領會。

相傳《卿雲歌》為遠古時虞舜所作。

北京社青團成立

本月　在李大釗指導下，由鄧中夏、高尚德、何孟雄等負責發起組織的北京社會主義青年團成立。

在北京大學舉行的第一次會議有40餘人參加，高尚德當選爲書記。

北京社會主義青年團的主要工作是聯絡和組織進步學生學習馬克思主義，宣傳社會主義，建立工讀互助團，舉辦勞動補習學校等。

上海機器工會

11.21　上海機器工會在白克路上海公學召開成立大會，參加者近千人，李中任主席。這是在上海共產主義小組領導成立的第一個工會組織。

該會的宗旨爲"謀本會會員的利益，除本會會員的痛苦"。會員有造船廠、電燈廠、厚生紗廠、東洋紗廠和恒豐紗廠的工人370多人。

陳獨秀、楊明齋等曾出席籌備會，並發表了演説。

新度量衡制頒行

12.16 統一度量衡制出臺，北京政府農商部通令各省區，自今日起全國統一實行新的度量衡制。

由於舊有度量衡制十分紊亂，換算復雜，極不利於商品流通和國際貿易，北京政府規定實施以下4項辦法，以統一度量衡：

各省實業廳下附設度量衡制造局，官督商辦；限期廢除舊有權度，先從牙行商店入手；各地牙行商店從舊有權度廢止日始，一律改行度量衡制造局新規定的權度；嚴格規定懲罰條例。

寧夏海原大地震

12.16 寧夏海原地區發生里氏8.5級强烈地震，僅震區中心的海原一帶，死亡數已超過7萬人，連同附近地區，共計死亡234117人，約佔該地區人口的1／3。這次地震是中國近代以來所遭遇的最强烈的地震之一。

海原位於寧夏南部、清水河中游，與甘肅毗鄰。此次受震地區計有數十縣，自涇州以西至會寧，海原以南至秦州，300里以内均受影響，其中，受害最烈的固原、海原等4城被夷爲廢墟。

鄱陽湖社更名

本月 江西南昌的進步團體鄱陽湖社，更名爲改造社。

去年下半年，南昌二中的袁玉冰、黄道、徐先兆等青年，發起組織了鄱陽湖社，立志從事改造社會的活動，成爲五四運動後江西的第一個進步社團。後因感到社名無法體現及追求，遂改名改造社。

翌年1月1日，改造社成立，確定以改造社會爲宗旨，凡贊成者皆可爲社員。

和興化鐵廠進口高爐建成投產

本月 陸伯鴻等人在上海浦東創辦的和興化鐵廠從德國西門子洋行訂購的25噸高爐，正式建成並投入生產。

陸伯鴻創辦鋼鐵工業，其目的是要“振興實業，挽回利權”。一次世界大戰前夕，各國列强紛紛備戰，搶購戰備物質，國際市場上的鋼鐵價猛漲。1913年初，華商電燈公司德籍工程師高翕提議抓住時機，創辦鋼鐵工業，陸伯鴻採納了他的建議，並派他去安徽太平府寶興公司礦區考察，簽訂鐵礦石和焦炭的購銷合同。同年11月，陸伯鴻以和興實業公司名義集資本銀12.5萬兩（後增至50萬兩），在浦東周家渡西林購地20餘畝（後擴充至60餘畝）作廠址，由樂振葆任董事長，陸伯鴻自任經理，創辦和興化鐵廠。1917年向德國西門子洋行訂購10噸小高爐一座。建廠工程於次年4月竣工，有90餘名工人，7月即投產，日產生鐵10噸左右。

自從本月向西門子洋行訂購的25噸高爐投產後，和興的煉鐵日產能力增至35噸，至1921年6月，已產鐵2830餘噸，多數售給江南造船所、高昌廟兵工廠和明昌機器廠。

京滬航空路綫勘測完畢

12.29 北京政府航空處會同西洋技師勘測京滬航空路綫完畢，擬定具體方案呈遞政府。其内容要點爲：

1. 航路：全長1450公里。

2. 航站：在北京、上海各設正站1處，在天津、濟南、徐州、南京各設分站1處，另在沿路分設飛行支站8處。

3. 經費：開辦費暫定16.5萬元，經常月費4萬元。

4. 地畝：依交通部築路購地辦法，派員或賃或購土地，分開辦理。

5. 航業：先辦理投遞郵件業務，並開通偵察航綫，待有成效再推廣搭載貨客。

6. 機關：軍辦期由航空處指派組織委員辦理，開航後再設航空機關，專門管理這條航綫。



本月 赴法留學生已達1600多人，女學生人數激增。

圖為留法勤工儉學的中國女學生在蒙達尼與法國女教師合影。一排右一為熊季光，左一為吳若膺（吳虞之女），左二為葛健豪（蔡和森之母），二排右一為蔡暢。

1 中國首套附捐郵票——“附收賑捐”郵票發行，所收捐款作為賑濟黃河水災難民之用。

1 廣東省省長兼粵軍總司令陳炯明宣布廣東禁賭。

1 北京政府發行賑災公債。

4 日本政府向中國駐日公使胡維德提出，在琿春道溝、百草溝、局子街等處派駐日警。

5 長沙駐軍以欠發軍餉為由，發動變亂。

5 中國加入環球無綫電報公會。

5 中國銀行團在上海成立。

6 李大釗發起組織“北京大學社會主義研究會”。

7 意大利政府贈與北京政府1架飛機。

9 日本不顧中國反對擅自在琿春部分地區設警。

10 劉湘在重慶召集會議，決定制定自治法。

13 長沙湖南勞工會設立閱報處，隨後又創辦工人夜校。

14 外交部要求日本引渡“安福系禍首”段芝貴等8人。

15 陳獨秀應陳炯明邀請，從上海抵達廣州，擔任廣東省政府教育委員長。

15 中國被選為國際郵聯行政院非常任理事。

16 英屬南洋群島頒佈不利於華商教育的學校法冊條例，華僑群起反對。

17 臺灣地區發表人口調查結果，1920年臺灣地區總人口為3654388人。

18 北京財政部通令緩徵所得稅。

19 北京大學成立歌謠研究會，周作人等負責。

19 廣東各界聯合會召集會議，決議請願出師討桂。

21 北京政府交通部挪用賑災款，引起北方5省災區人民強烈反對。

24 北京政府公佈《國音字典》，規定注音字母40個。

27 “工學世界社”在法國蒙達尼召開首次年會，多數贊成馬克思主義、實行俄國式革命。

28 廣東財廳與日臺灣銀行簽訂毫銀30萬元借款合同。

29 粵漢鐵路南段全路工程工人因欠薪舉行罷工。

30 孫中山函復湖南省長林支宇，提出以分縣自治為治國之根基。

1921·1

1 新民學會會員在長沙舉行新年大會，何督衡、毛澤東等18人出席。

2 蔡元培到巴黎調查留法勤工儉學情況、考察教育並籌設里昂中法大學。

5 趙恒惕封閉《新湖南報》和《湖聲報》。

6 俄國人阿年闊夫在新疆古城寺臺暴動。

7 雲南督軍唐繼堯與美商慎昌洋行簽訂礦山借款合同。

8 中美簽訂《無綫電臺協定》，由美國合衆公司協助中國建造電臺，敷設弧形發報機。

9 經濟研究會在上海成立。徐滄水為主席，馬寅初、楊端六為幹事，該會為中國成立最早、規模最大的經濟學術社團。

9 北京政府與蘇俄遠東共和國訂立中東路與蘇俄貝加爾路臨時交通辦法。

11 北京政府設立太湖水利局，任命錢能訓為督辦。

14 俄蒙軍分3路猛攻庫倫，陳毅、楮其祥等連電求援。

15 北京政府交通部與4國銀行團簽訂車輛借款合同，款額600萬元。

16 蔡元培通告華法教育會與勤工儉學學生脫離經濟關繫。

19 北京政府財政部向匯豐、花旗、匯理、正金4銀行簽訂400萬元賑災借款合同。

19 中法實業銀行發生擠兌風潮。

21 廣州軍政府令，所屬各省海關須從2月1日起服從軍政府管轄。

21 17省赴法勤工儉學學生經費斷絕，北京教育部請各省商議解決辦法。

26 直隸與中英銀公司簽定滄石鐵路借款合同。

28 黔軍代總司令盧燾通電自治。

28 廣州軍政府通知沙面租界各領事收回海關管理權。

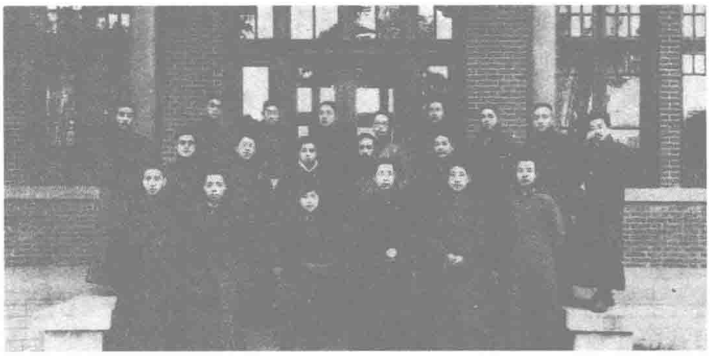
29 北京政府教育部下令勸阻學生赴法勤工儉學。

30 國民黨廣東省黨部成立，孫中山在成立會上作"三民主義"演說。

△ 《商報》在滬創刊，陳布雷任主筆。

△ 海拉爾鼠疫流行。

△ 香港海軍船塢工人與電車工人罷工。



文學研究會成立時會員合影。

反對無病呻吟·文學研究會問世

1.4 文學研究會在北京中央公園召開成立大會。參加者有鄭振鐸、沈雁冰、周作人、許地山、葉紹鈞、王統照、耿濟之、孫伏園等。鄭振鐸被推爲書記幹事。

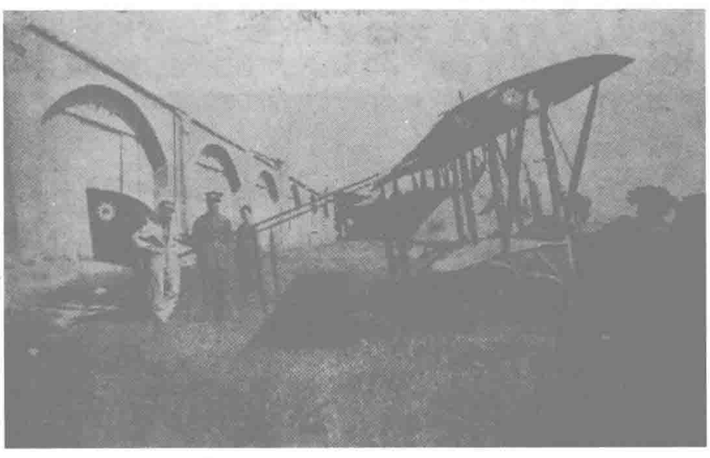
該會在各城市設分會，先後以《小説月報》、《文學旬刊》爲機關刊物，其宗旨爲研究、介紹世界文學，整理中國舊文學，創造新文學。文學研究會的發起者們提倡"爲人生而藝術"，以文學反映社會現實與人生，反對無病呻吟，反對"將文藝當作高興時的游戲或失意時的消遣"。其成員的作品多以現實人生爲題材，探索當時風靡一時的"人生究竟是什么"等問題，故被稱爲"人生派"或"寫實主義派"。

張作霖實現航空夢·奉系着手辦空軍

本月 奉系軍閥張作霖設立"東三省航空處"，正式開始組建東北空軍。

早在一次大戰期間，張作霖就深切預感到飛機這種新式武器的價值，堅信今後國內政壇上的爭霸，空軍是關鍵。1920年7月，直皖戰爭爆發，直系在奉系的配合下打敗了皖系，滿懷組建空軍夢想的張作霖即全力廣獲飛機。奉軍將北京南苑航空學校的12架飛機運往奉天，甚至連落入直系手中的兩隻探照燈也設法索要到手。接着，奉軍又在各地搜羅了航空人員共22人。至此，張作霖組建空軍的條件已經成熟。

1927年，張又在軍事部設航空署，我國空軍作爲獨立軍種出現的歷史即從此開始。



奉系從北京南苑機場搶得的法式飛機。

劉湘宣佈川省自治

1.8 川軍將領劉湘通電宣佈四川省自治。

自去年譚延闓倡議各省自治以來，各地紛紛響應。去年12月10日，川軍將領劉湘、但懋辛等人在重慶舉行會議，決定川省亦實行自治。

本日，劉湘正式向全國各處通電，宣稱在中華民國合法統一政府未成立以前，四川省完全自治，以省公民制定省自治根本法，行使一切職權，並對南北政府任何一方均不袒護，永拒外省軍隊侵入省境。

2月，劉湘當上了川軍總司令，控制了四川的軍政大權。

長辛店工人補校



鄧中夏。

1.1 北京共產主義小組在距北京21公里的長辛店鐵路工場創辦第一所工人學校。

去年10月北京共產黨組織成立後，決定把長辛店作爲開展工人運動的據點，在這裏創辦勞動補習學校，向工人宣傳馬克思主義。鄧中夏等人以"提倡平民教育"的名義，創辦了這所學校。

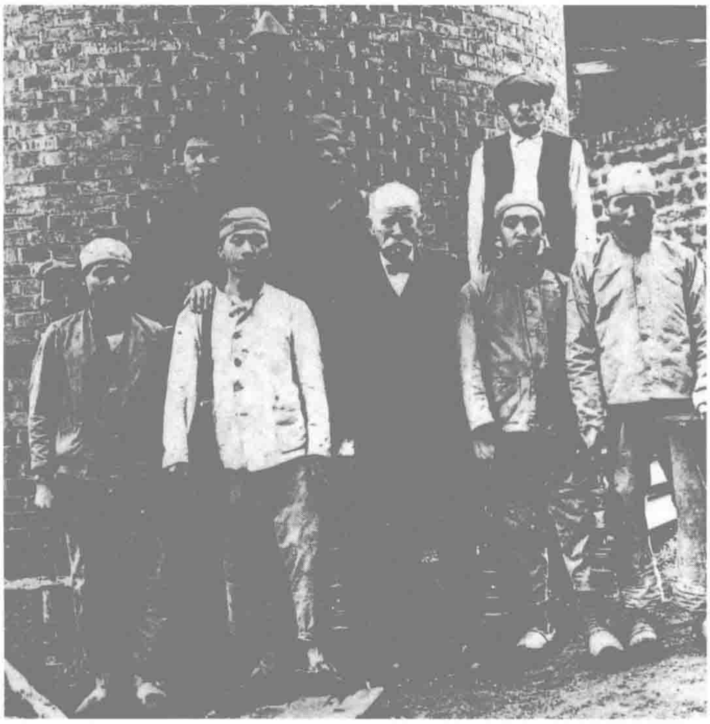
學校夜班收工人，日班收工人子弟。學生一律免學費。課本由教員自己編寫、油印。教員由北京共產主義小組以北京大學學生會名義派去。

留法勤工儉學學生請願

2.28 在巴黎的400多名中國勤工儉學學生向北京政府駐法國公使館進行請願示威，爭取"生存權"、"求學權"，被法國軍警驅散。

去年底，抵達法國的中國勤工儉學學生達1600餘人。因無工作，生活出現困難，僅靠華法教育會所發的每日5法郎度日。上月，華法教育會會長蔡元培赴法考察，認爲華法教育會無法維持對學生的支助，遂發出通告，與學生脱離經濟關繫。

爲求生存，學生在蔡和森、張昆弟、向警予、李維漢、蔡暢等人組織下請願，要求中國政府每月發放400法郎入學津貼，並開放中法大學。請願雖没有達到目的，卻迫使華法教育會同意繼續發放5法郎的"維持費"。



留法四川勤工儉學學生同法國工人合影。

白俄脅迫外蒙活佛再稱獨立

2.9 在白俄軍隊脅迫下，外蒙活佛博克多宣布外蒙古獨立。

1919年，白俄政府的謝米諾夫曾煽動外蒙獨立，因外蒙王公、活佛、喇嘛要依附中國，没有成事。其後，徐樹錚率邊防軍入蒙。迫使外蒙取消自治，引起外蒙當局及民衆不滿。

去年7月，邊防軍被調回內地參加直皖大戰。皖系戰敗後，邊防軍被解散，外蒙防務空虚。10月，白俄軍隊兩次入侵外蒙。

本月2日，白俄軍隊攻入庫倫。外蒙活佛博多克在白俄軍脅迫下宣佈獨立，並任命白俄軍首領恩琴爲蒙軍總司令，日本人山田爲參謀長。

廣州市政廳成立·孫科出任市長

2.15 陳炯明任命孫中山之子孫科爲廣州市市長，廣州市政廳正式成立。

廣州爲軍政府首府。去年粵軍重奪廣州後，陳炯明出任廣東省長，即認爲廣州市政規劃建設，刻不容緩。他提出改組市政公所，經法制編纂會討論通過，並決定採用孫科擬定的美國式市委員制方式，制定《廣州市暫行條例》。該條例定廣州市爲廣東省省會，市政機關稱市政廳，市政廳設市政委員會、市參事會、市審計會。

孫科1916年在美國加州大學畢業，1917年回國。因他在美國曾學習市政管理，胡漢民、廖仲愷等人不顧孫中山反對，力薦他出任廣州市市長。孫科從此進入政界。

國人自辦現代糖廠

本月 廣東籍澳大利亞華僑、糖果業商人馬玉山邀集虞洽卿和杜月笙等人，在上海創辦中華國民制糖公司。

該公司是首家由中國人自辦的現代化煉糖企業，其最初資本爲1000萬元，招募游資入股。公司招聘留美回國學生曹銘先、陳器、吳新炳等人任制糖、化驗、電器工程師。又聘請香港太古糖廠工程師作技術顧問。

1924年，糖廠竣工投産，採用爪哇16號至18號赤砂糖爲原料，用骨灰法脱色煉制綿白糖。不久因負債過多被迫停産。由債權人益中銀行接管，但不久又停産。

1928年，國民政府工商部部長孔祥熙派人接管了該公司，將其改爲官商合辦。抗日戰爭爆發後，糖廠被日軍拆毁，公司營業結束。

1 張靜廬、童一心在上海創辦《新浙江》雜誌，倡導浙江自治。

3 大股蒙匪匯合俄舊黨攻陷庫倫，鎮撫使陳毅撤往恰克圖。

6 江西因英艦停泊該省內河，向駐贛英領事提出交涉。

10 廣州軍政府下令通緝岑春煊、陸榮廷、莫榮新、李根源等人。

11 外交團應允交付海關餘款給廣州軍政府，美國拒交。

11 山東日僑侵佔膠縣民田，政府向日交涉，結果日人每畝賠洋50元。

11 上海法國巡捕房以雜誌"言詞激烈，有違租界章程"爲由，查封《新青年》雜誌社，並罰款50元。

13 廣州軍政府決定從高雷、欽廉、肇慶、梧州4路出兵討桂，陳炯明爲總司令，蔣介石爲總參謀長。

13 《勞動與婦女》周刊在廣州創刊，陳獨秀等任主編。

14 廣州軍政府政務會議討論收回海關管理權問題，孫中山表示應組織正式政府以利對外交涉。

16 日本駐華公使抗議中美訂立無綫電臺合同。

19 北京政府令查禁各地蘇俄共産黨宣傳機構。

20 甘肅靈州地震，死傷慘重。

22 顧維鈞被國際聯盟行政院大會選爲修改條約委員。

22 甘肅平羅縣等地地震，死亡1.6萬人。

24 全美中國國民懇親大會致電孫中山、唐紹儀及國會，請求選總統，成立正式政府。

26 滄（州）石（家莊）鐵路開工。

△ 西藏拉薩市民及附近三大寺喇嘛醞釀驅逐英勢力運動，達賴派兵鎮壓，造成慘案。

△ 梁士詒發起成立禁吸紙烟會。

△ 潘公展在《東方雜誌》發表《近代社會主義及其批評》，指出"社會主義在今日的中國，仿佛有'雄鷄一鳴天下曉'的情景"。

△ 北京大學決定開設歸僑學生國文普通補習科和高等科。

△ 帝俄在華郵局關閉。

1921·3

1 北京教育部訓令，各省師範及高師學校自下學期起均應酌減國文課時，加授國語。

3 上海造幣廠向4國銀行團訂立借款250萬元合同。

3 開平馬加溝煤礦局全局人員舉行大罷工。

4 軍政府政務會決定設宣傳委員會。委任徐謙、胡漢民、汪精衛等7人為宣傳員。

6 廣東各界萬餘人在廣州召開國民大會，通過提取海關餘款決議案，並呈請選舉總統。

7 黑龍江省與蘇俄遠東共和國在滿洲里簽訂中俄邊境交通協約。

8 北京政府派王寵惠充任國聯盟約修改研究會委員。

9 北京政府令停發外國人游歷內外蒙古護照。

10 北京政府公佈《證券交易所課稅條例》。

11 北京政府就美屬菲律賓新法律規定華商簿記須改用英文、西班牙文或當地土文一事向美國政府交涉。

13 "臨時蒙古革命政府"成立。

14 遠東共和國宣佈歸還在黑省所佔江東64屯。

16 孫中山與軍政府各總裁聯名通電，反對北方違法選舉總統。

16 北京共產主義青年團決議派何孟雄為代表，出席莫斯科國際少年共產黨大會。

19 日本應允北京政府延期償還貸款。

19 香港發生強烈地震。

20 孫中山在廣東教育會演講《五權憲法》。

21 外蒙獨立政府成立。

23 北京政府令杭州造幣分廠收歸中央。

28 北京政府教育部聘蔡元培、蔣夢麟為東南大學校董。

29 《新國華報》在廣州創刊。

29 北京國務院令財政部每月撥25萬元轉發各國立學校。

30 北京社會主義青年團決定設立執行委員會，張國燾為書記委員。

31 廣州千餘婦女集會，要求男女平等。

31 北京政府令，撤銷庫倫烏科唐鎮撫使陳毅官職，令其聽候查辦。

共產國際成立遠東書記處中國支部

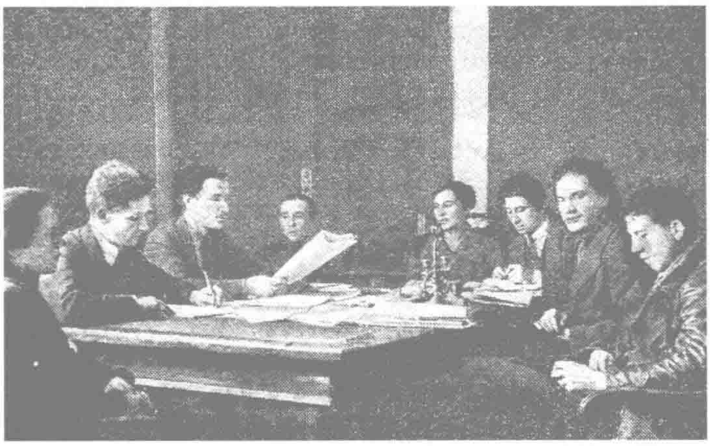
本月 共產國際執委會在伊爾庫茨克成立共產國際遠東書記處，由共產國際駐遠東局全權代表舒米亞茨基和領導哈爾濱俄共組織的明斯克負責。遠東書記處按國別設立支部，由各國共產黨人主持工作，中國支部便應運而生，由張太雷任支部書記。

該組織的基本任務是解決有關中共和共產國際關繫問題、給中共和蘇俄提供情況，並向中共傳達共產國際執行會的指示。

張太雷畢業於北洋大學，曾參加五四運動。1920年春，在共產國際代表維金斯基抵北京與李大釗討論籌建共產黨時，張太雷擔任翻譯。1920年，他與俞秀松在上海組織社會主義青年團，同年10月赴天津組建社會主義青年團。



張太雷。



遠東書記處工作人員合影，右二為維金斯基。

北京高校教員為去年的薪金而罷工

3.4 因政府欠薪，北京大學等校教職員舉行同盟罷教。

近年來，北京政府屢欠教育經費，北京國立學校教職員因領不到現薪，多次舉行罷課。北京政府已積欠北京國立學校經費達3個半月，且對今後經費也無落實辦法，北京國立8校教職員代表於12日召開會議，討論教育經費問題。本日，北大、工專、農專全體教職員舉行同盟罷工，次日法專、醫專、美專、高師、女子高師等校教職員也加入，風潮逐漸擴大。

17日，教職員代表馬敘倫、陳世璋等赴總統府、國務院及教育部呈8校教職員停職宣言並交涉教育經費。23日，8校教職員代表召開第五次聯席會議，決定致函北京政府，限月底答復教育經費欠發問題，否則全體辭職。次月8日，北京8校教職員因其要求未獲實質解決而全體辭職。後經一再交涉，北京政府雖擬定處理辦法，但終未兌現。

廣東共產主義小組

本月 陳獨秀、譚平山、陳公博等人在廣州成立廣東共產主義小組。

1920年秋，兩名蘇俄代表與無政府主義者梁冰弦等人聯繫，成立了廣東共產黨的組織，但實際上是無政府主義者的組織。

1921年1月，陳獨秀到廣州後，同梁冰弦等研究黨章草案，無政府主義者無法接受無產階級專政的條文，便退出了共產主義小組。3月，陳獨秀與譚平山、陳公博等人，重建了廣東共產主義小組共產黨支部，由譚平山任書記。後沈玄廬、李季、袁振英、包惠僧等亦參加了該組織的活動。

香港海員聯合體

3.6 香港中華海員工業聯合總會成立。

該聯合總會是在蘇聯十月革命和世界性普遍爆發的工潮的影響下，由蘇兆征、林偉民等人組織籌建的。該會成立後，組織海員開展增加工資、改善待遇等抗爭活動，並促進了海員間的團結，獲得了海員的信任。在其領導下，香港有關海員工會掀起了一繫列罷工高潮。

該會先後在上海、廣州、汕頭等地設立了分會。

交通大學成立

3.10 交通大學成立。該校由北京鐵路管理學校、北京郵電學校、上海工業專門學校、唐山工業專門學校合併組成。葉恭綽任校長，梁士詒等17人爲董事。

該大學校部及經濟部各科設在北京，理工科分設在上海、唐山。在上海的稱交通大學上海學校，其前身是1896年創立的南洋公學。

陳嘉庚創辦廈門大學

4.6 陳嘉庚創辦的廈門大學正式舉行開學式。

廈門大學由陳嘉庚出資100萬元，在廈門南普陀附近興建。該校爲文理科綜合性大學，設師範、商學2部。鄧芝園被聘請爲校長，學校首期招收學員300名。

開學式由鄧芝園主持開學式，"自强不息"被確定爲校訓。美國著名哲學家、教育學家杜威博士應邀從北京南下出席開學式，並發表了題爲《大學之旨趣》的演說。陳嘉庚亦親臨致辭。他說，中國積貧積弱，原因是教育不振，要振興教育，就必須普及教育，這是他創辦該校的目的。他認爲中國的民風，大多自私而忘公，應該用教育來改善。

陳嘉庚是福建同安人，17歲赴南洋，經營橡膠種植和膠制品，成爲南洋富商。他曾參加同盟會，募集過巨款資助孫中山。1894年首次回鄉，開始捐資興建學塾。1913年在廈門創辦集美小學，後將集美擴展成包括多個學校的學村。



陳嘉庚。



廈門大學全景。

蔡元培支持非宗教同盟

本月 非宗教同盟在北京成立，同盟得到北京大學校長蔡元培支持。

北京大學馬克思學說研究會和哲學研究會聯合北京其它高校，發起組織"非宗教同盟"，進行反對宗教的宣傳活動。此舉受到北京高校廣大學生的歡迎，但亦招來北京學界一些人士的攻擊。



北京大學校長蔡元培。

次年3月，北京大學教授錢玄同、周作人、沈兼士、沈士遠、馬幼漁等人指責非宗教同盟的活動有違約法，背離憲章。4月，陳獨秀在北京《晨報》發表給錢玄同等的一封公開信《論信教自由》，指出"無論何種主義學說，皆應許人有贊成、有反對之自由"，"對於反對宗教者的自由何以不加以容許"。

6月，非宗教同盟出版了《非宗教論》一書，收集了蔡元培、陳獨秀、李大釗、王撫五、朱執信等人的論文38篇。這些文章指宗教是精神鴉片，是社會革命的障礙，呼籲民衆迅速覺醒，打破迷信，清除宗教的毒害。

德國小姐追求吳玉帥

4.21 在德國大使館供職的日爾曼小姐露娜，因對吳佩孚心儀已久，專程前來洛陽進見吳大帥。

德國小姐以公事為名，卻於交談中對吳秋波頻傳，但吳無動於衷，草草結束了接見。

露娜小姐返京後，幾次寫信向吳表白愛意，見吳仍不為所動，便再寄來一封僅有一句話的德文信，翻成中文是：吳大帥，我愛你，你愛我嗎？

吳佩孚看後大笑不止，並親自提筆在原信上批了"老妻尚在"四個大字，命譯員將此信退回。

1921·4

1 青島日軍在臺西鎮設立無綫電臺，北京政府外交部向日本公使交涉。

1 顧維鈞電告北京政府，國聯理事會通過鴉片禁絕案。

1 徐世昌下令偵察並設法禁止蘇俄共產黨在廣東的活動。

2 廣州國會決定取消軍政府，改總裁制為總統制。

3 外蒙唐努烏梁海失守。

5 北京政府鑒於公使團抗議，將私自由戍所潛回北京的前清端王載漪押回新疆。

6 中國有綫電報加入萬國電報公約。

7 廣州國會選孫中山為非常大總統。

8 北京國立8校全體教職員向政府請辭，催索欠薪，教育總長范源濂、次長王章祜因無法維持而宣佈辭職。

9 湖南總司令趙恆惕致電廣州國會，反對選舉總統。

12 外蒙活佛派使求和，希望恢復自治。

12 廣東省政府頒佈男女同校令。

12 北京政府派唐在復參加萬國禁烟會。

12 北京8校2000多學生赴國務院、總統府請願。

16 中英國際郵匯改進辦法實施，山東、濟南、威海衛、濰縣、烟臺4處與英國及愛爾蘭直接通郵。

17 各省奉令設立大小工廠，以安置裁撤之兵。

22 駐京公使團致電駐粵領事，不承認廣州選舉總統。

25 孫中山發表英文著作《實業計劃》。

27 曹錕、張作霖、王佔元、吳佩孚等30餘人聯合通電反對廣州國會另擬政府組織大綱及選舉總統。

27 北京政府交通部向日本東亞興業公司借款300萬元，以延長京綏路借款合同。

30 北京政府外交部按照萬國郵政大會決議致函英美法意日5國公使，請其將在華客郵一律撤銷。

30 北京政府接受北大、法專等8校教職員所提要求，教職員始決定復職。

△ 趙世炎、張申府、陳公培、劉清揚和周恩來在巴黎組建共產主義小組。

1921·5

1　上海青年職工組成上海通訊圖書館，以郵寄方式出借書刊。讀者遍及日本、南洋。

1　京綏鐵路竣工，其修築歷16年之久。

1　上海商務印書館開辦國語講習所。

1　中華航空協會在北京成立，這是中國第一個民間航空團體。

2　毛澤東自長沙到衡陽，召開社會主義青年團會議。

2　北京政府内務部令各地嚴厲查禁販賣災民幼女為娼。

4　孫中山、唐繼堯、伍廷芳等聯名通電取消軍政府，原各總裁職務相應解除。

9　北京政府市政公所與中法實業銀行訂立200萬元的電車借款合同，並決定北京電車由官商合辦。

12　北京財政部幣制局令各造幣廠停鑄銅元。

13　日本内閣決定撤退膠濟鐵路沿綫駐兵。

13　中日合辦的大東銀行在京成立。

14　北京政府内閣改組，靳雲鵬第三次任國務總理。

15　太原社會主義青年團成立。

16　北京8校校長因北京政府發空頭支票，再次辭職。

19　廣州民國政府與日商太平洋公司在上海簽訂800萬元軍械借款合同。

19　《申報》載，唐山、内邱、任縣、巨鹿、平鄉5縣受災嚴重，兒童餓死萬餘人，被販賣5000餘人，價格1元至50元不等。

20　中德恢復外交關繫。

24　北京政府交通部向中英銀公司訂立50萬英鎊借款合同，以添設唐榆路雙軌。

25　北京政府外交部令奉天向日本交涉取消大連金本位貿易。

25　北京中小學罷課聲援國立8校。

28　中意合辦震義銀行在京開業。

29　蒙軍由海拉爾攻熱河。

△　粵軍派專員到各地督促查禁烟毒，緝獲200餘擔烟土，悉數焚毁。

△　全國職業學校聯合會成立。

孫中山就任非常大總統

5.5　孫中山在廣州德宣路原督軍署改設的總統府宣誓就任中華民國非常大總統。

去年，粵軍重佔廣州後，孫中山即計劃以廣州爲基地，“掃除污穢不堪之北京政府，建設良好幹淨之正式政府”。今年初至4月，原在上海、北京的國會議員先後到達廣州的有220多人。孫中山認爲，現在正是組織正式政府、重振革命力量、與北方軍閥抗衡、進而打倒北洋軍閥政府的好時機。4月4日，他宴請國會議員，提出組織新政府的計劃。4月7日，非常國會在參議院議長林森主持下，召開參衆兩院聯合會議，通過《中華民國政府組織大綱》，孫中山以絶大多數票當選非常大總統。

此時，陳炯明爲穩固在廣東的勢力，暗中與湖南軍閥趙恒惕相約，實行聯省自治，湘粵聯防互不侵犯，因而極力反對孫中山組織政府、就任非常大總統，更擔心廣州政府成立後組織北伐，因而百般阻撓。北方軍閥和聯省自治派亦大力反對。因此孫中山没有立即就任。

本日，經各團體極力推戴，孫中山終於就職。並任命陳炯明爲内務總長兼陸軍總長、伍廷芳爲外交總長、唐紹儀爲財政總長、李烈鈞爲參謀總長、湯廷光爲海軍總長。



非常大總統孫中山。





5.1　上海各報刊紛紛刊登漫畫紀念國際勞動節。

圖左為《工人的勝利》，心美（即鄧中夏）作。圖右為上海《民國日報》副刊《覺悟》刊登的漫畫（葉天底作）。

杜威臨粵演講

5.2　美國實用主義哲學家杜威在廣東省教育會發表演講。

杜威是應廣東教育會會長汪精衛再三電邀，來廣東演説觀光的。本日，汪精衛親自主持演講會。杜威作了《西洋人對於東洋人之貢獻》的演講。此後，杜威又多次演講，均受到熱烈歡迎，每次聽衆都超過千人。杜威在廣州的演講，擴大了實用主義在南方的影響。

長辛店工人俱樂部

5.1　由馬克思主義者領導的最早的工會組織之一長辛店工人俱樂部成立。今年1月，北京共産黨小組指導長辛店工人開辦了勞動補習學校，創造了組織工會的條件。本日，長辛店1000多工人舉行紀念五一勞動節大會，決定成立工會。工會宗旨是“團結團體；求生活之富裕；不受工頭之壓制；鏟除工人作工一切之障礙”。工會成員有350人。

第五屆遠東運動會在上海舉行

5.30　第五屆遠東運動會在虹口公園舉行開幕式。這是上海第二次主辦遠東運動會。

參加本次運動會的有142名菲律賓選手、96名日本選手、110名中國選手。中國首次派出女運動員參加比賽。比賽設田徑、游泳、球類等8個項目。

6月4日，賽事結束。5日在中國青年會舉行頒奬及閉幕典禮。菲律賓獲團體第一，中國第二，日本第三。中國選手獲足球、籃球、排球、跳高等6項冠軍。比賽期間，前往觀看比賽的上海市民甚多，場面擁擠，顯示中國人對體育運動已日漸關心。

無政府主義者大鬧遠東運動會

6.4 在上海舉辦的遠東運動會進個最後一天賽程，一群無政府主義者爲宣傳其學說，大鬧賽場，引起混亂。

下午，觀衆正在觀看比賽的時候，突然警笛四起，傳單紛紛從天而降，一個身穿學生裝的青年看到維持秩序的童子軍圍了上來，連放數槍，頓時場内大亂。幾個外國巡捕一擁而上，開槍的青年和其他6人被捕。從他們身上搜出的傳單，分别有中、日、英3種文字，内容是宣傳無政府主義。最醒目的口號是："一拳打碎資本制度"，"一腳踢翻政府機關"。經查實，散發傳單者是：廣東人許持平、李光宇，四川人曾友，湖南人陳唯亭、羅十德和張仁本。

6.20 旅法華人聚集在巴黎哲人廳，聲討北洋政府向法秘密借款購買軍火。圖為部分與會者合影。



"一代綉聖"沈壽離開人世

6.18 刺綉大師沈壽因病歿於南通，年僅47歲。

沈壽原名雪芝，出生於蘇綉之鄉江蘇吳縣，自小耳濡目染，即能拈針弄綉，十六七歲時已傳譽蘇州。她爲慈禧70大壽進呈的綉品，使慈禧嘆爲"絶世神品"，並賜其改名爲沈壽。

1904年，沈壽赴日考察圃國後，革新傳統綉技，創造旋轉針等新法。1915年，她的仿真綉"耶穌像"獲巴拿馬萬國博覽會第一金屬大獎。

民初，張謇在南通設女紅傳習所，沈應邀任總教習，寫成中國首部綉品專著《雪宧綉譜》。

中南銀行成立

本月 南洋華僑黄奕德與胡筆江等集資創辦中南銀行。該銀行額定資本2000萬元，實收750萬元，總行設在上海，經營商業銀行一切業務及外匯業務。中南銀行曾從北洋政府取得銀行券發行權。

中南銀行發展較快，規模較大，後與鹽業、金城、大陸銀行並稱"北四行"。

胡適"打孔店"

6.16 胡適在給《吳虞文錄》作的序中，首次提出"打孔店"的口號。

此後，這一口號在新文化運動中廣泛流傳。胡適提出要打倒孔子、儒學、後儒和禮教。該口號對當時甚囂塵上的倡儀尊孔讀經的舊勢力給予致命打擊，成爲新文化運動的鮮明綱領。

方君瑛殉情

6.14 汪精衛的紅顏知已方君瑛懸梁自盡。

在南洋富女陳璧君闖入汪精衛情感世界之後，稍遲汪的好友、革命黨人方聲洞之妹方君瑛卻使汪大動真情。後來汪出於感恩與陳結合，但方仍一往情深，關繫一直非常密切。陳璧君因此對方君瑛誣言相辱，方為表清白，以身殉情，並給陳留下遺書，聲明其與汪之愛"僅屬精神，並未及於亂，至今猶為女兒之身"。

盧永祥倡聯省自治



盧永祥。

6.4 浙江督軍盧永祥通電北京政府及各省區，主張各省自定省憲。盧的目的是以此來抵制直系曹錕和吳佩孚的壓力，從而行其擁兵割據之實。北京政府明知其意，但鑒於潮流所趨，祗能在暗中多方抑制，但徒勞無功。

西南各省紛起響應，20日，各方派代表聚集杭州與盧永祥磋商聯省自治問題。各省決定召集省自治會議，組織委員會起草省憲；籌務聯防，共編聯防軍；共籌會議用款及各種招待費。一時間，"聯省自治"成爲潮流。

3 北京國立8校教職員向赴政府府請願索薪，遭軍警彈壓，傷數十人。

3 共產國際代表馬林到達上海。

5 蘇俄撤銷綏芬河及滿洲里海關。

7 北京政府外交部要求撤銷在華客郵。

7 孫中山致電北京8校辭職教職員，指斥軍閥政府摧殘教育，歡迎全體來粵。

13 桂軍陸榮廷下令改打廣東。

14 廣州萬餘機器工人舉行罷工，要求增薪減工時。粵漢、廣九、廣三鐵路工人聲援支持。

16 北京政府抗議日本測量鴨綠江，經兩方協議共同派員赴鴨綠江測量。

16 浙江省憲起草委員會成立，王正廷為委員長。

17 孫中山致電美國總統促其承認廣州新政府。

17 北京政府令湘皖贛寧造幣廠暫停鑄幣。

21 廣東教育會議決定實行強迫義務教育。

22 廣西督軍譚浩明派員向孫中山求和。孫告知須與陸榮廷、陳炳焜一同罷兵，完全由桂人自治。

22 京綏鐵路機工舉行罷工要求增薪，全綫交通斷絕。

23 孫中山致電蔣介石敦促其來粵助戰。

23 張太雷出席共產國際在莫斯科召開的第三次大會。

25 粵軍攻克梧州，隨後粵軍司令部移至梧州。

25 北京政府交通部在四川三匯設立電報局。

26 北京政府派王寵惠為駐國聯全權代表。

27 蘇俄政府照會北京政府要求會剿俄匪。

28 法國決定退還中國庚子賠款，充作中國留學生經費。

30 北京政府外交部拒絶蘇俄政府出兵外蒙要求。

△ 臧勵和等編《中國人名大辭典》出版，為中國第一部人名大辭典。

△ 北京政府教育部公佈《校改國音字典》，由商務印書館出版。

△ 北京—濟南民航航綫開通。

1921·7

1　上海華商紗布交易所創辦。

1　航空郵件業務開辦，郵政總局發行一版航空郵票。

1　華北銀號改組為華北銀行，設總行於北京。

1　北京政府航空署舉行京濟郵政航空通航典禮，郵政總局發行首枚航空郵票。

2　趙恆惕決定出兵協助廣東，討伐桂系軍閥。

2　北京政府司法部呈準設立文官普通懲戒委員會。

3　俄國軍艦在三江口開炮攔阻中國軍艦。

4　外交部照會日駐京公使，要求日本撤去圖門江浮橋。

5　廣州各界召開國民大會，抗議日輪小川丸運輸援助桂軍的槍械。

6　陳炯明任粵、湘、滇、贛、黔5省征桂聯軍總司令。

8　遠東共和國炮艦在松花江口炮擊中國"杭州"號，死傷10餘人。

10　匪首尚萬才縱火焚燒阜陽行流集。

11　蔡元培等5人出席在夏威夷召開的太平洋教育會議。

11　長江江水猛漲，宜昌東門外岸堤崩塌，損失甚巨。

12　北京教育部通令京師學務局及各省速設女子中學或在相當學校附設女子中學部。

12　孫中山任命劉湘為川軍總司令兼四川省長。

13　北京政府通令各國立高師改體育專科為本科。

14　北京政府農商部令取締不合法交易所。

19　陸榮廷通電辭職。

19　黃河利津宮家壩決口，6萬餘災民露宿大堤。

20　孫中山派廖仲愷、何香凝赴梧州勞軍。

22　阿富汗向北京政府提出局部通商要求。

25　朱光潛在《東方雜誌》上撰文，介紹弗洛伊德潛意識學說。

27　孫中山任命馬君武為廣西省長。

31　北京共產黨組織創辦《工人週刊》。

△《上海總商會月報》創刊，每年合為1卷。

△　舒新城在上海吳淞中國公學部進行以能力分組，以生產勞動代替體操等教學實驗。

郭沫若等發起組織創造社

本月　郭沫若、郁達夫、成仿吾、張資平等人在東京發起成立創造社。

創造社以"打破社會因襲，主張藝術獨立"，"造成中國未來之國民文學"爲宗旨，主張文學要把握住時代，對社會加以"精密的觀察與公正的批評"，强調文學要表現内心的要求，把内心的要求作爲一切文學創作的原動力。他們提倡靈感與天才，主張除去一切功利的打算，專求全與美，在創作上的基本傾嚮是具有叛逆精神的浪漫主義和唯美主義。其作品不論詩歌、散文，還是小説、戲劇，均較少客觀描繪，而帶有濃重的主觀抒情色彩，把對社會現實的不滿直接表現爲大膽的詛咒和强烈的抗議。

創造社先後創辦《創造》季刊、月刊、《洪水》半月刊、《新消息》週刊等刊物，並出版《創造叢書》，包括郭沫若的《女神》、朱謙之的《革命哲學》、郁達夫的《沉淪》等，大力開展文學革命運動。1929年2月被國民政府查封。



郁達夫（右）、郭沫若（中）、成仿吾。

首部故事長片《閻瑞生》上映

7.1　中國第一部長故事片《閻瑞生》在上海夏令配克影戲院首映，盛況空前。

去年，上海發生洋行買辦閻瑞生圖財害命、勒斃妓女王蓮英的凶殺案，一時成為上海灘的頭號新聞。上海新舞臺立即把它改編成文明新戲，盛演不衰。中國影戲研究社遂與商務館合作，將此命案拍成電影，由楊小仲編劇，任彭年導演。片中主角閻瑞生由其生前好友陳壽芝扮演，兩人相貌酷似，神情、動作也摹仿得維妙維肖。女主角王蓮英則由一個從良的妓女飾演，演來亦得心應手。該片公映後，遭到輿論非議，不久便停演。

上海英美烟廠工人反洋監工罷工

7.20　爲反抗洋監工克扣工錢並毆打工人，上海英美烟廠工人自發舉行罷工。

罷工開始後，上海共産主義小組立即派李啓漢前往參與領導。罷工工人推舉劉鳳臣、劉榮才等10多人爲代表，組成工人代表會議，向資方提出撤換監工、增加工資、不得開除工人代表等8項條件。資本家設計破壞罷工，並由浦東警察署捕走多名工人代表，解送淞滬警察廳問罪。8月5日，工人前往警察廳請願。經過20多天的罷工鬥爭，資本家被迫接受工人的條件，在復工協議上簽字。中共領導的第一次罷工取得了勝利。

蘇俄助蒙成立政府

7.12　在蘇俄的扶助下，蒙古人民革命政府宣告成立。

本年2月，俄國白黨恩琴率軍進襲外蒙，攻陷庫倫，策動活佛宣佈獨立。同時，蘇俄幫助成立的蒙古人民革命黨，亦在恰克圖成立人民革命政府，並請求蘇俄紅軍出兵援助。本月6日，蘇俄紅軍攻佔庫倫，驅逐了白俄勢力，蒙古人民革命政府遂於今日改爲正式政府，仍奉活佛爲元首，由司衛巴都執政。

11月5日，外蒙與蘇俄訂立友好條約。條約規定：蘇俄承認蒙古人民革命政府爲蒙古唯一合法政府；在雙方領土内不準有以反抗、顛覆對方政府爲目的的團體、個人或軍隊存在；蘇俄可在外蒙購置及租借土地，承辦郵電鐵路等。

湘鄂燃起戰火

7.28　湖北自治軍在湘軍趙恒惕部援助下，攻襲湖北督軍王佔元駐羊樓司的部隊，湘鄂戰爭正式爆發。

王佔元專橫無道，已爲鄂人所痛恨。又因克扣軍餉，導致各地駐軍相繼發生叛亂。

湖北軍政各界人士請求北京政府撤免王佔元，均未如願。在聯省自治運動影響下，蔣作賓、孔庚、夏斗寅等組成湖北自治軍，在湘軍援助下武力驅王，以圖湖北自治。

英公使提出焚烟

7.24　英國駐華公使向北京政府遞交"禁烟覺書"，要求中國嚴禁種植、販運鴉片。覺書稱：據報陝西、甘肅、新疆、福建、湖南、雲南、貴州、吉林、黑龍江、川邊各省區，不遵守中英禁烟條約，遍植罌粟，甚至有軍人鼓動種烟，保護烟販，並徵以重税，這些應立即遵約禁止。並稱國際聯盟已設置專門委員會，調查辦理烟土問題。中國政府若再違約，必將招致非議。

中國共產黨正式成立

7.23 中國共產黨第一次全國代表大會在上海舉行，中國共產黨正式宣告成立。

上年8月，陳獨秀、李漢俊、俞秀松、施存統、陳公培在上海成立了中國首個共產主義組織，他們制定了《中國共產黨宣言》，創辦了《共產黨》月刊。在上海小組的積極策動和聯絡下，北京、武漢、長沙、濟南、廣州及日本東京、法國巴黎的共產主義小組相繼成立。

上月3日，共產國際駐中國代表馬林和赤色職工國際代表尼柯爾斯基到達上海。他們認爲中共正式建黨的條件已經成熟，建議早日召開黨的全國代表大會。上海小組代理書記李達遂發信通知各地共產主義小組各選派2名代表到上海集中開會。

大會在上海法租界貝勒路樹德里3號李漢俊家中秘密召開。到會正式代表有上海小組的李達、李漢俊，武漢小組的董必武、陳潭秋，長沙小組的毛澤東、何叔衡，濟南小組的王盡美、鄧恩銘，北京小組的張國燾、劉仁靜，廣州小組的陳公博，東京小組的周佛海。他們代表着中共50多名黨員。馬林、尼柯爾斯基、陳獨秀的代表包惠僧也出席了大會。大會由張國燾主持。

30日，李漢俊家受到法租界巡捕注意。31日，大會轉移到浙江嘉興南湖的游船上繼續舉行並在這裏閉幕。

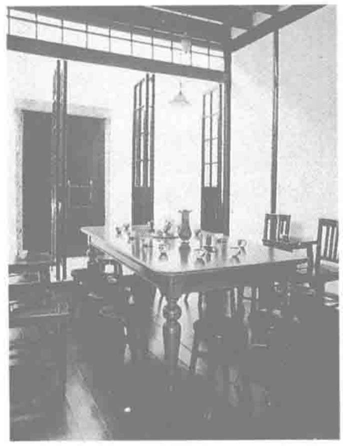
大會確定中國共產黨的奮鬥目標是：以無產階級革命軍隊推翻資產階級，建立無產階級專政，廢除私有制，直至消滅階級差別；當前的中心任務是：組織工人階級，建立工會，開辦工人學校，提高工人的覺悟，開展工人運動。

大會確定了民主集中制的組織原則和黨的紀律。

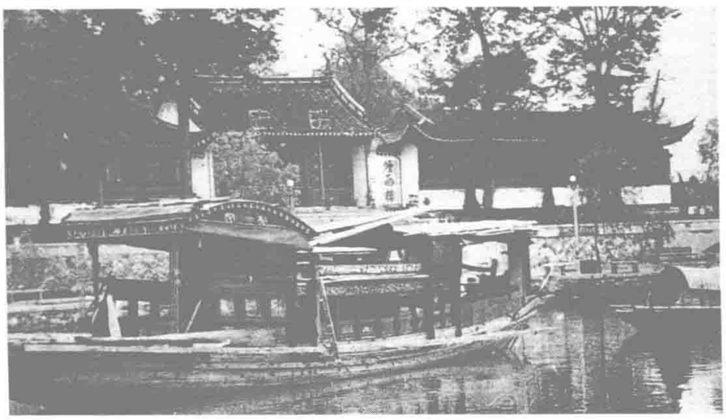
大會選出陳獨秀、李達、張國燾組成中央領導機關——中央局。陳獨秀任中央局書記，李達、張國燾分別任宣傳和組織主任。



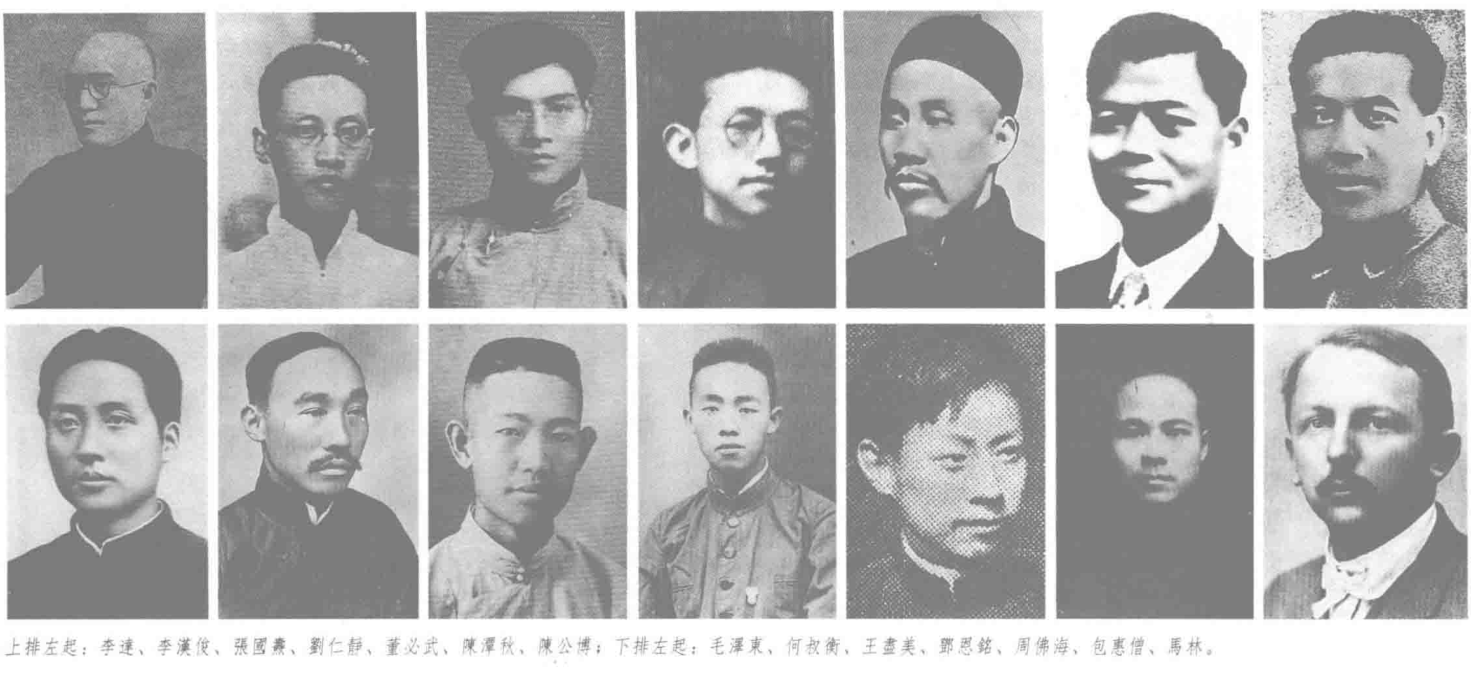
陳獨秀。



李漢俊宅內景。



浙江嘉興南湖游船，中共一大在這條船上閉幕。



上排左起：李達、李漢俊、張國燾、劉仁靜、董必武、陳潭秋、陳公博；下排左起：毛澤東、何叔衡、王盡美、鄧恩銘、周佛海、包惠僧、馬林。

1921·8

1　北京政府教育部通知東三省和新疆省省長，在中小學授俄語並設中學俄文科。

2　北京政府通令，各省不得截留印花稅款。

5　郭沫若詩集《女神》由上海泰東圖書局出版。

7　湖北督軍王佔元致電北京政府要求辭職。

9　北京政府特派孫傳芳為長江上游總司令。

10　廣州國會非常會議通過北伐請願案。

11　大中銀號改組為大成銀行，總行設在北京。

12　浙江省憲法會議通過自治宣言。

13　北京政府撥款賑濟山東水災。

13　粵、滇、贛各軍攻佔桂林。

14　吳佩孚挖開長江上游湖口大堤，以江水阻隔湘軍。

14　湖北襄河五家營新堤因上年修堤時偷工減料，今日復潰，鐘祥、天門等12縣受災，淹死數千人。

15　孫中山下令駐桂各軍均歸陳炯明全權領導。

16　廣州2萬土木建築工人聯合總罷工，要求增薪。

17　津浦路徐州以北鐵軌被洪水沖毀60餘里。

19　蘇俄代表優林的秘書葛雷擕帶布爾什維克主義的文件而被北京政府軍扣留。

19　北京8校教職員組織太平洋問題研究會，推舉蔡元培、蔣夢麟為正副會長。

19　北京政府教育部核準試行中學男女同校。

19　吳佩孚向湘軍發起猛攻，在汀泗橋展開激戰。

20　中國科學社在北京清華園召集全國科學大會。

22　廣州成立太平洋會議討論會，汪精衛、鄒魯為正副會長。

23　陝西督軍閻相文因軍隊索餉，無法應付而自殺。

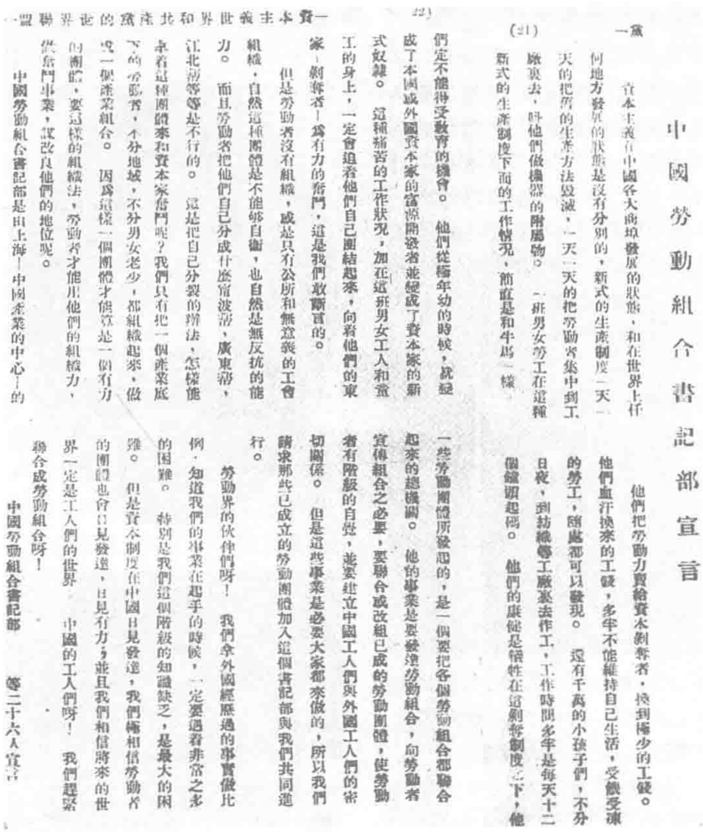
25　法國開始將參加一次大戰的中國華工資遣返華。

26　美國政府否認國際共管中國計劃。

27　江西廬山縣白鹿洞被人縱火，100多萬卷藏書被毀。

30　顧維鈞出任國際聯盟行政會會長職。

中國勞動組合書記部成立



(21)

中國勞動組合書記部宣言

資本主義在中國各大商埠發展的狀態，和在世界上任何地方發展的狀態是沒有分別的，新式的生產制度一天一天的把舊的生產方法毀滅，一天一天的把勞動者集中到工廠裏去，叫他們做機器的附屬物。一班男女勞工在這種新式的生產制度下面的工作情況，簡直是和牛馬一樣。

他們把勞動力賣給資本剝奪者，換到極少的工錢。他們血汗換來的工錢，多半不能維持自己生活，受饑受凍的勞工，隨處都可以發現。還有千萬的小孩子們，不分日夜，到紡織等工廠裏去作工，工作時間多半是每天十二個鐘頭起碼。他們的康健是犧牲在這剝奪制度之下，他們定不能得受教育的機會。他們從極年幼的時候，就經成了本國或外國資本家的富源開發者並變成了資本家的新式奴隸。這種痛苦的工作狀況，加在這班男女工人和童工的身上，一定會追着他們自己團結起來，向着他們的東家—剝奪者—爲有力的奮鬥，這是我們敢斷言的。

但是勞動者沒有組織，或是只有公所和無意義的工會組織，自然這種團體是不能夠自衛，也自然是無反抗的能力。而且勞動者把他們自己分成什麽甯波幫，廣東幫，江北幫等等是不行的。這是把自己分裂的辦法，怎樣能夠靠着這種團體來和資本家奮鬥呢？我們只有把一個產業底下的勞動者，不分地域，不分男女老少，都組織起來，做成一個產業組合。因爲這樣一個團體才能算是一個有力的團體，要這樣的組織法，勞動者才能用他們的組織力，供奮鬥事業，謀改良他們的地位呢。

中國勞動組合書記部是由上海—中國產業的中心—的一些勞動團體所發起的，是一個要把各個勞動組合都聯合起來的總機關。他的事業是要發達勞動組合，向勞動者宣傳組合之必要，要聯合或改組已成的勞動團體，使勞動者有階級的自覺，並要建立中國工人們與外國工人們的密切關係。但是這些事業是必要大家都來做的，所以我們請求那些已成立的勞動團體加入這個書記部與我們共同進行。

勞動界的伙伴們呀！我們拿外國經歷過的事實做比例，知道我們的事業在起手的時候，一定要遇着非常之多的困難。特別是我們這個階級的知識缺乏，是最大的困難。但是資本制度在中國日見發達，我們極相信勞動者的團體也會日見發達，日見有力；並且我們相信將來的世界一定是工人們的世界。中國的工人們呀！我們趕緊聯合成勞動組合呀！

中國勞動組合書記部　等二十六人宣言

(22)

在《共產黨》月刊上發表的《中國勞動組合書記部宣言》。

本月　中國共産黨在上海成立了領導工人運動的總機關——中國勞動組合書記部。

該機構總部設於上海，張國燾爲總部主任，李啓漢、包惠僧、李震瀛等爲幹事。各地設分部，羅章龍爲北方分部主任，毛澤東爲湖南分部主任，包惠僧兼任武漢分部主任，譚平山爲廣東分部主任，王盡美爲山東分部主任。張國燾等在《共産黨》月刊發表成立宣言，明確指出中國勞動組合書記部是一個聯合各個勞動組合的總機關。他們創辦機關刊物《勞動週刊》，積極對工人進行宣傳教育，力圖提高其階級覺悟，並進一步組織工會，開展罷工。

1922年8月，因《勞動週刊》被租界當局封閉，該機構總部遷至北京，鄧中夏接任總部主任，並創辦《工人週刊》爲機關報，另在上海設分部，袁達時爲主任。

大風襲擊上海

8.5　上海遭特大風暴襲擊，災情嚴重。

大風持續數日，並伴有暴雨。黃浦江上船隻傾覆，閘北地區老房坍塌，樹木和電綫杆被連根拔起。風雨恣肆引致潮水大漲，市區水深數尺，郊區農田、莊稼受災嚴重。

呼籲列強退還庚款

8.26　北京政府赴歐專使顧維鈞在國際聯盟會議上提請各國退還庚子賠款。

1908年，美國退還庚子賠款1120萬元，作爲中國學生留美學習費用。法國政府也有此打算。顧維鈞進一步籲請各國放弃部分賠款，作出推進中國教育、培養人才之義舉。

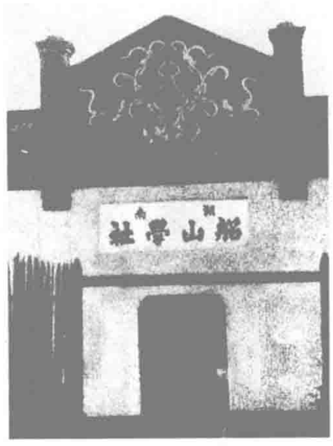
毛澤東創辦湖南自修大學

本月　湖南自修大學正式在長沙成立。

中國共産黨成立後，爲了擴大馬克思主義宣傳，培養黨、團革命幹部，毛澤東、何叔衡等人決定在湖南創辦自修大學。校址設在船山學社，毛澤東任教務主任。

該校《創立宣言》指出，學生不但修學，還要養成健全的人格，滌蕩不良的習慣，爲革新社會作準備。學校開設10多門課程，還組織各類研究會，强調政治理論教育和中國革命實際的結合、腦力勞動和體力勞動的結合。

自修大學成立後，反響熱烈，學生日益增多。1922年秋，李達出任自修大學校長。毛澤東、何叔衡、李維漢、夏明翰等先后任教員。學校還創辦了《新時代》月刊。自修大學成爲共産黨在湖南的一個公開活動場所，在革命運動中發揮了重大作用。1923年底被湖南軍閥趙恒惕查封。



船山學社。

留法學生佔據里昂中法大學

9.20 蔡和森、趙世炎等率領由百餘名在法勤工儉學學生組成的先發隊，開赴里昂中法大學。

里昂中法大學是爲解決勤工儉學學生海外求學問題、由華法教育會向國内募集經費開辦的。本月 3 日，法國政府宣佈撤銷少年監護委員會，並停發維持費，使留法勤工儉學學生陷人困境。6 日，各地勤工儉學學生代表 200 多人在巴黎開會，成立勤工儉學學生聯合委員會。12 日，里昂中法大學校長吳稚暉發出通告，宣並人學學生"應呈驗文憑或經過考試"，"若非官費或有支付款項的確實保證，不能收錄"。17 日，各地勤工儉學學生代表再次齊集巴黎商討對策，一致決定搶先佔據里大。



里昂中法大學。

22 日，校方請求里昂當局派警察將先發隊全部拘捕。此後，學生代表多次與駐法公使陳籙談判，均無所獲。10 月 13 日，中法當局聯合將這 104 名學生强行遣送回國。

一代啓蒙思想家嚴復去世

9.27 近代著名啓蒙思想家、翻譯家嚴復在故鄉福建閩侯逝世，年 67 歲。

嚴復早年在福州船政學堂學習。1877 年留學英國格林尼次海軍學校。1879 年歸國，任福州船政學堂教習。1880 年任北洋水師學堂總教習，後升任總辦。甲午戰爭後，力主維新變法，大聲疾呼開民智、興教育，以爲救亡强國之本。1896 年創辦俄文館。1897 年創辦《國聞報》。1898 年 4 月翻譯出版赫胥黎的《天演論》，宣傳"物競天擇，適者生存"、"優勝劣敗"的進化論思想。他歷任開平礦務局總辦、京師大學堂編譯局總辦、復旦公學校長等職，又先後翻譯《原富》、《群學肄言》、《法意》、《穆勒名學》等書，系統介紹西方政治、哲學、邏輯學及經濟學思想，對近代中國思想界産生了巨大影響。辛亥革命後，思想趨於保守。1913 年發起組織孔教會，1915 年列名籌安會。



三新到了破産邊緣

本月 榮家兄弟的"三新集團"債務高達 300 萬元。

隨着一次大戰結束，外國資本卷土重來，民族工業進入了步履維艱的時期。而此時上海證券交易業危機始現，各大銀行銀根收緊，各行均向三新集團催索欠款。

由茂新、福新、申新組成的"三新集團"成立於 1921 年，爲擴建、新建工廠，"三新"的所有盈餘幾乎都已投人，資金周轉失靈。由於負債過巨，償付無力，金融界認定"三新"已是空架子，故一致停止對其貸款。"三新集團"面臨破産的危險境地。

浙江"九九省憲"

9.9 浙江省正式公佈《中華民國浙江省憲法》，該文件被稱爲"九九省憲"。

6 月，浙督盧永祥通電自行制憲，後成立省憲法起草委員會，推舉王正廷、褚輔成爲正副議長。上月 28 日，省憲草案通過初讀後，今日正式公佈。21 日選舉憲法執行委員，以蔡元培、盧永祥、王正廷等 9 人爲執行委員，以褚輔成等 9 人爲候補執行委員，以符"九九"之數。由於盧永祥不過是借自治之名行割據之實，該憲法一直未見施行。

京綏鐵路通車

9.19 京綏鐵路全綫修通，在張家口舉行通車典禮。

京綏鐵路於 1905 年動工興建。該鐵路自北京到綏遠，由京張、張綏兩段鐵路連接而成，全長 1213 里，支綫 122 里。各項工程均由中國人自行設計、籌辦，著名工程師詹天佑、鄺孫謀、陳西林先後參與其事。它的建成對於鞏固、發展西北邊陲具有重要意義。

1921·9

1 中國共産黨在上海創辦第一個出版機關——人民出版社，由李達主持。

5 孫中山就華盛頓會議發表宣言，主張廢除"二十一條"及各項密約。

9 北京政府在舊金山設立公斷處。

10 北京政府公佈縣自治法施行日期及施行區域。

10 外蒙古諸王公請願歸附中國。

12 川軍再向宜昌發起進攻，次日為鄂軍所敗。

12 張作霖召集蒙古王公會議，議定宣撫辦法。

14 赴歐專使王寵惠被推舉為國際法庭副裁判員。

14 孫中山以大總統名義發出佈告，反對北京政府濫發民國十年公債。

16 北京政府駐英、法、德等 9 國公使致電，請求國内息爭、一致對外。

16 東北巡閱使張作霖準允中日互相巡視國境。

16 駐澳門葡萄牙海軍越界干涉中國國防軍緝盜，炮擊中國軍隊，造成澳門事件。

17 蘇俄遠東共和國在齊齊哈爾擅自設立領事機構。

19 北京協和醫院舉行新建院址落成典禮。

19 京綏鐵路通車。

20 北京各團體成立"國民外交聯合會"。

20 孫中山重申禁種、禁運、禁吸鴉片。

23 山東平遠公路通車。

23 北京國務會議通過設立東南大學及上海商科大學。

26 張作霖在奉天召開軍事會議，決定擁護靳雲鵬内閣；西北各省督軍省長由張、曹 2 人保薦，長江軍事由直軍擔任等。

26 廣州政府在與澳門交涉澳門事件中持強硬態度，並派 2 艘魚雷艇往澳門。

28 北京政府外交部抗議美日未徵得同意即鋪設耶普島至上海間海底電纜。

30 粤軍攻克龍州，陸榮廷退至與安南接界之水口。

30 中英無綫電報借款條約簽字，築電臺地點為拉薩、巴東、重慶、蘭州 4 處。

30 新疆政府軍收復阿爾泰地區。

1 胡根天組織的"赤社美術研究會"在廣州市舉行首次西洋畫展覽會。

1 北京各團體發起組織全國國民外交聯合會，反對山東案直接交涉。

1 廣州政府就澳門葡兵越界槍擊中國軍隊一事向駐粵葡領事提出懲凶等4項要求。

2 孫中山下令粵海軍派軍艦前往澳門近海警戒。

4 陳獨秀在上海法租界被捕，同時入獄的有包惠僧、柯慶施、楊明齋等。

7 陝西宜川發生強烈地震，七郎山窰洞、寶塔被震倒。

8 孫中山向廣州國會提出北伐案，國會非常會議通過，陳炯明反對。

9 武昌高師學生赴北京請願，請求教育部指定該校基金。

10 中國代表許建屏等6人赴檀香山參加世界報界大會。

10 許建屏、董顯光等中國報界代表參加世界報界大會檀香山會議。

13 北京政府公佈自11月1日起，綏遠、哈爾濱兩特別行政區所屬各縣施行自治。

14 法國當局將進佔里昂中法大學的104名勤工儉學學生遣送回中國。

14 山西督軍閻錫山派代表晉謁孫中山，表示擁護新政府。

15 廣州政府北伐軍3萬人正式出發。

16 駐膠濟路日軍借口換防，暗增軍隊，山東督軍田中玉向日領事提出抗議。

17 臺灣文化協會成立。

20 伍朝樞電復顏惠慶，拒赴太平洋會議。

23 廣東省總工會正式成立。會員數萬人。

24 成都各校因經費無着落而舉行罷課。

25 北京政府通令各校組織國語研究會，作為實行國語教育的預備。

25 中國派代表參加國際勞工組織大會。

25 歸國華僑組織北伐決死團，宣言支持孫中山北伐。

27 李烈鈞所部北伐軍佔領衡州。

△ 郁達夫小說集《沉淪》出版，為中國第一部短篇小說集。

《郵政條例》頒佈

10.12 北京政府頒佈《郵政條例》47條。

早在1915年，北京政府交通部即設立郵律起草委員會，選派交通部郵政總局華洋人員草擬郵律。1919年3月，制成《郵政條例》草案。4月，經衆議院通過移送參議院審議，後因國會停議而被懸置。本年8月，美國倡議召開太平洋會議，國內各界紛紛成立籌備會、討論會，以期通過此次會議解決各項外交懸案，交通部即提請國務會議討論《郵政條例》草案。經國務會議通過，今日，北京政府以總統令正式頒佈《郵政條例》，終於實現裁撤客郵。



10.30 北京政府出席太平洋會議代表團抵達華盛頓。

上月16日，各駐外公使聯名電請南北政府停止對峙，派代表參加太平洋會議。北京政府決定允派南方代表。本月6日，正式委派施肇基、顧維鈞、王寵惠及廣州方面之伍朝樞為出席太平洋會議之全權代表，並於同日啓程赴美。26日抵達舊金山，今日抵華盛頓。

參加保護勞工條約

10.25 經國際勞工局理事部召集，國際勞工組織大會在日內瓦舉行第三屆會議。北京政府派代表參加，並參與簽訂《工業工人每人每週應有一日休息之公約》、《農會工人集會結社權之公約》、《關於海上雇用兒童及青年强制體格檢查公約》、《規定雇用火夫或扒炭之最低年齡公約》4種公約。中國政府代表雖簽署了上述4種國際勞工公約，但對國內毫無約束力，勞工大衆的福利得不到絲毫保障。

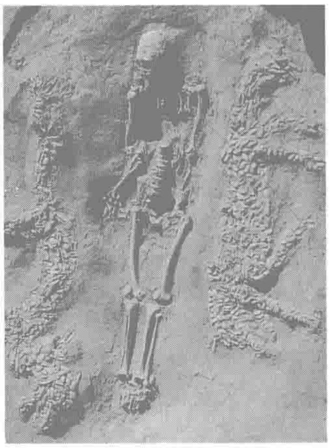
懇親會擁護孫中山

10.8 美洲華僑懇親大會在積彩隆重召開，來自美國、加拿大、墨西哥、古巴等國共300餘名華僑代表與會，公推林光漢爲會長。大會決議全體美洲華僑贊助廣州中華民國政府、請求美國政府予以承認；並致電孫中山，聲明美洲華僑願爲後盾，堅決支持北伐。會議期間還舉行游行，公開反對北京政府，擁護孫中山。

仰韶文化遺址正式開掘

本月 經北京政府農商部批準，農商部礦業顧問、瑞典地質學家安特生組織考察隊，首次發掘河南澠池仰韶村文化遺址。

考察隊在遺址中心區域和週圍邊沿，開挖17個深坑進行發掘，同時向村民收購散存文物，獲得一大批刀、斧、錛、鑿等磨制石器、骨器及種類繁多的彩陶片等。骨器已相當精致，彩陶上繪有幾何形圖案和動物形花紋。1923年，安特生公佈發掘報告《中華遠古之文化》，震動中外考古界。此後，考古學者又多次對仰韶村遺址進行發掘，並在黃河中下游多次發掘出同時代遺存。據測定，仰韶文化屬距今6000至7000年的新石器時代。



用蚌殼砌成的龍虎。

驅逐洋總管　粵漢鐵路工人罷工

10.13 湖北粵漢鐵路機務處的837名工人，聯名通電驅逐洋總管，舉行罷工。

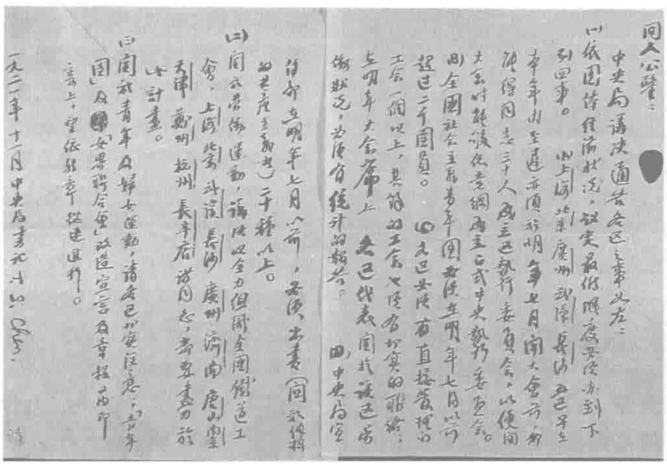
中共湖北黨組織成立後，在鐵路工人中廣泛開展工作，幫助成立粵漢鐵路職工聯合會。上月，粵漢鐵路武長段機務處小工提出增加工資，並舉行罷工，遭英國總管卡麥克爾開除，激起鐵路工人的憤怒。在共産黨領導下，工人於今日舉行聯合大罷工，使武長鐵路處於癱瘓狀態。16日，吳佩孚派員同鐵路工人代表談判，對工人提出的各項條件一概應允。17日，工人復工。

華盛頓會議·中國成俎上肉

11.12 美、英、日、法、意、中等9國在華盛頓召開會議，這次會議亦被稱爲“太平洋會議”。

第一次世界大戰使英、美、日、法等國的實力對比發生了變化，引起它們在遠東及太平洋地區的利益冲突，尤其在中國問題上，美、日矛盾日益尖鋭。美國提議召開會議，討論限制軍備並協調矛盾。

在會上，中國政府代表施肇基提出解決中國問題的10項原則，要求各國尊重中國“領土之完整及政治與行政之獨立”，和平解決遠東及太平洋問題，聲明不再割讓或租借本國領土，並表示贊成美國的“門户開放、機會均等”的主張。會議就中國問題通過了《中日解決山東懸案條約及附約》、《九國關於中國事件應適用各原則及政策之條約》、《九國間關於中國關税税則之條約》，旨在保護各國在華既得利益。華盛頓會議確定了戰後西方各國在遠東及太平洋地區的新秩序，美國借門户開放政策，打破了日、英在中國的優勢，取得了更多的擴張機會。



本月 中國共產黨中央局發出通告，部署中共各地方組織的組織、宣傳工作。要求上海、北京、廣州、武漢、長沙5個地區在1922年7月以前，黨員要達到30人，盡早成立執行委員會，以便在召開第二次全國代表大會時正式成立中央執行委員會。同時做出使青年團員超過2000人的決定。圖為由中央局書記陳獨秀簽署的通告。

東西動脈隴海鐵路陷於癱瘓

11.20 隴海鐵路洛陽機務廠工人因不滿法國總管若里毆辱工人，在工程師游天洋領導下舉行罷工，全路機務工人立即響應，橫貫中國東西的大動脈隴海鐵路陷於停頓。

罷工工人發表宣言，列舉若里10大罪狀，提出撤換若里、改善經濟條件等15條要求。北京共產黨組織立即派羅章龍前往洛陽，指導罷工。23日，成立罷工互濟機構，組織工會及工人糾察隊，加强罷工的整體領導。隴海鐵路局對罷工工人威逼利誘，均未得逞。北京政府被迫派施肇曾前往調解，答應工人多項條件。17日，罷工取得勝利，工人復工，並宣佈成立隴海鐵路總工會。1922年1月若里被撤職。

中交兩行危機驟降

11.16 北京中國銀行和交通銀行同時發生第二次擠兑風潮，驚動了正在壽宴上的交行總經理曹汝霖。

由於中、交兩行的不兑現京鈔已全部收回，加之政府又先後向其借墊軍警餉款480萬元及公債基金墊款700萬元，故兩行不但新發兑現鈔票的現金準備極缺，還有大量外流的以京鈔掉換的定期存單即將到期。這些均埋下極大危險。11月15日，上海《字林西報》印發號外，謠説“北京中交兩行停閉”，於是擠兑風潮驟起。

爲對付這次風潮，兩行一開始時便限制兑現。付款時，故意將現洋反復敲打，以求多拖延時間，少兑出現洋。即使這樣，到後來連一點現洋也無法兑付了。此次危機之嚴重，並不亞于1916年的停兑風潮。

長江聯防會議

11.4 直系軍閥頭子吳佩孚在武漢主持召開長江聯防會議。

爲抵御孫中山領導的廣州軍政府北伐，吳佩孚召集直系將領蕭耀南、杜錫珪以及蘇、皖、贛、湘各省代表與會，共商長江流域聯防事宜。會議最後討論決定蘇、皖、贛、湘4省結成聯防區域，實行攻守同盟。

上海金業交易所

11.13 上海金業交易所正式成立。

該所由施善畦、徐補蓀發起，改組原上海金業公會而成。交易所共有138名經紀人，實收資本150萬元，交易國内礦金、各國金塊、金幣、標金、赤金等，分現貨、期貨兩種，定期交易，以兩個月爲限。

1921·11

1 葉恭綽、羅振玉等成立敦煌經籍輯存會。

1 北京政府資送在甘肅的300餘名俄國舊黨回國。

2 北京交通大學學生為抗議校中待遇不平等舉行罷課。

2 留法學生李鶴齡槍擊駐法公使陳籙。

5 外蒙新政府與蘇俄簽訂《友好條約》。

8 孫中山在廣州誓師北伐，隨後即赴桂林籌備北伐。

9 陳炯明委任廣東68縣民選縣長。

10 《廣州日報》社長謝英伯與朝鮮人金晉鏞等發起組織中韓互助社。

11 廣三鐵路工人舉行罷工，反對無故開除職工。

11 法文《天津人報》在天津創刊。

11 全國國民外交聯合會在上海召開成立大會，與會180個團體的代表發出致美國總統及華盛頓會議各國代表電。

14 北京政府教育部職員因欠薪停止辦公。

15 孫中山在桂林督師北伐，任命胡漢民為秘書長，李烈鈞為參謀長。

17 北京大學馬克斯學說研究會由秘密轉為公開，正式在北大日刊上登載啓事，征求會員。

18 長沙舉行反華盛頓會議示威運動。

19 北京司法界公務人員因政府欠薪久拖不發，今日一律請假以示抗議。

22 北京政府外交部照會駐京公使團取締租界内交易所。

24 部分留法學生因參與對抗政府活動，被法方遣回。

24 孫中山委任李烈鈞、許崇智、李福林分別為第一、二、三軍軍長。

26 北京政府財務會議決定發行公債2000萬。

26 美國代表在太平洋會議上表示自願撤銷在華郵局。

29 施肇基、顧維鈞會晤美國國務卿許士、英國代表白爾福，商談山東案問題。

△ 陳獨秀發佈通告，決定正式恢復各地的社會主義青年團組織。

△ 《社會學雜誌》在上海創刊，為中國最早創辦的社會專業學術期刊之一。

1921·12

1　北京、天津的中國銀行發出通告，允無限制兌現。

1　漢口人力車工人6000餘人舉行罷工，反對車行加租。

3　顧維鈞在華盛頓會議提出交還列強在中國租借地問題。

7　赴美參加太平洋會議代表刁作謙、王寵惠、顧維鈞、施肇基等呈請辭職，北京政府致電慰留。

8　上海國民大會為山東問題舉行游行示威。

8　南苑航空教練所及清河航空工廠職員罷工索薪。

8　蘇俄外長通知英、美、法、日等國，華盛頓會議不得討論中東鐵路問題。

9　蘇俄外交使節帕依克斯到達北京談判建交問題。

10　華盛頓太平洋會議通過調查中國司法案。

11　北京政府外交部公佈中日山東案交涉經過。

12　太平洋會議通過撤銷在華客郵案。

14　洋會議代表王寵惠在遠東委員會上提出廢止日本"二十一條"案。

16　熊希齡、李石曾等在巴黎組織"華法學務協會"，籌謀救濟勤工儉學學生。

18　徐世昌允準國務總理靳雲鵬辭職，特任顏惠慶暫代。

18　北京各公立小學因缺乏經費宣佈停課。

19　美國教育學家孟祿博士與範源濂等人在北京召開教育討論會。

19　曹錕60歲生日，京城與各地男女優伶，被傳令齊赴保定堂會，連演7日大戲。

20　上海榮氏申新企業以本企業為抵押，向日本東亞興會業社高利貸得220萬元，以渡過資金短缺危機。

20　華盛頓會外中日山東案交涉停止談判。

22　段祺瑞派徐樹錚抵粵，孫中山電令廖仲愷、汪精衛、蔣介石與徐商洽反直軍事計劃。

27　北京政府財政部裁員500餘人，並裁撤8處機關。

30　施肇基從美國電請北京政府外交部堅持贖回膠濟鐵路，並提出兩種贖回辦法。

30　廣州政府大理院發表通緝徐世昌、梁士詒令。

31　曹錕不滿梁士詒組閣，離開北京回保定。

《阿Q正傳》開始連載

12.4　北京《晨報》副刊開始連載魯迅的小說《阿Q正傳》。到次年2月12日連載完畢時，以"精神勝利法"而著名的未莊農民阿Q的形象，已經深深地印入讀者的心。

阿Q没有固定職業，"割麥便割麥，舂米便舂米，撑船便撑船"。他的口頭禪是："我們先前——比你闊多啦！你算是什么東西！"或者："我的兒子會闊的多啦！"無論遇到什么侮辱，阿Q都能轉折想通，並且因爲"勝利"而飄飄然。阿Q把凡不符合未莊生活習慣的，都視爲"异端"。阿Q也革命，他要革的是他的"這伙媽媽的"讎人的命。

魯迅力圖通過阿Q扭曲的精神狀態反映"國民的弱點"。他回憶説，"曾有小政客和小官僚惶怒，硬説是諷刺他"。但魯迅的針對面顯然更大，他表示要使讀者"疑心到象是寫自己，又象是寫一切人，由此開出反省的道路"。

孫中山會見共產國際代表

12.23　共產國際代表馬林抵桂林會晤孫中山。

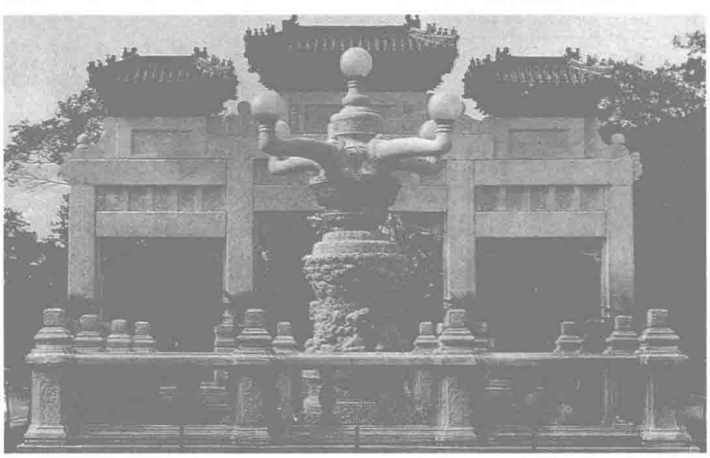
6月，馬林來華參與籌建中國共產黨，並提出國共合作的構想，10月，馬林與孫中山在上海的代表張繼會晤。

馬林在張太雷陪同下抵桂林，他建議孫中山組織一個能聯合各階層、尤其是工農群衆的政黨，建立革命武裝核心，創辦軍官學校。孫中山表示贊同，並决定派代表團赴俄考察，以利在北伐勝利後實現國民黨與蘇俄的聯盟。

還地條件苛刻·北京反日示威

12.1　由于英、美等國拒絕在太平洋會議上討論歸還山東問題，中日代表開始會外交涉，英、美各派代表列席。

日本原則同意交還膠州灣及膠濟鐵路，但提出延長交還年限，中國向日本借款贖路、聘任日本人爲技師、會計等苛刻條件。12日，北京大學等34所高校學生及各民衆團體共萬餘人在中央公園社稷壇召開國民大會，並在天安門示威游行，强烈要求無條件歸還山東，要求政府公開外交方針，尊重民意，將山東問題提交大會解決，拒絕直接交涉。



北京中央公園。



農民領袖李成虎。

蕭山農民運動失敗

12.13　浙江蕭山地區的農民運動遭到官府鎮壓。今日，紹興當局派兵前往衙前村，强行解散農民協會，打傷數人，逮捕李成虎。

蕭山農民運動的發起人是中共早期黨員沈玄廬。沈玄廬以衙前村爲中心，發動農民開展抗捐減租鬥爭。他還出資興辦小學，免費招收農民子弟入學。

9月27日，他召集衙前村民大會，正式成立中國現代第一個農民協會，選舉李成虎等6人爲農協委員。通過農協宣言和章程，提出没收地主土地歸農民所有的要求。在其影響下，附近各鄉農民紛紛建立農民協會。

次年1月，李成虎死於獄中。

梁士詒組閣

12.24　在張作霖推薦下，梁士詒就任總理。

靳雲鵬内閣因傾向直系，遭張作霖、徐世昌和舊交通系攻擊，17日倒臺。梁士詒在張作霖支持下，組成新内閣。組閣後，他宣佈撤銷對皖系軍閥、政客的通緝，任命曹汝霖和陸宗輿擔任政府要職。他又以軍餉制約直系吴佩孚的部隊，並同意向日本借款贖回膠濟鐵路。

梁士詒很快激起國人不滿，直系亦對他猛烈攻擊。

香港海員工會發動大罷工

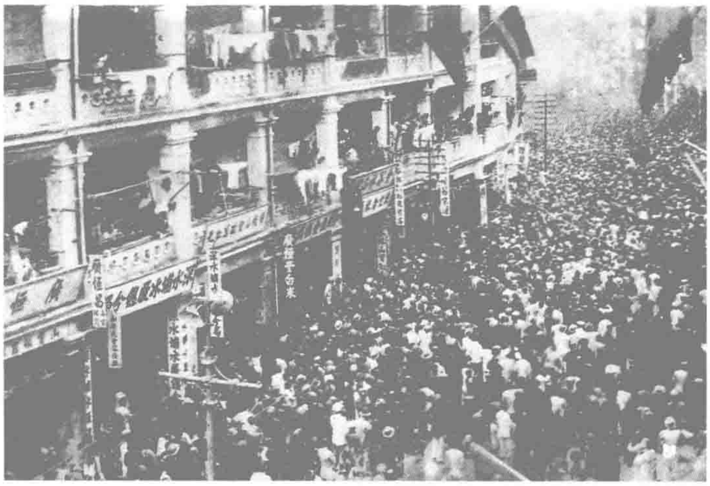
1.12　在海員工會組織下，香港海員舉行大罷工。

香港海員工會成立於1921年3月6日。本月9日，海員工會代表香港海員向英國雇主提出3項要求：1. 增加工資；2. 工會有權介紹海員就業；3. 工會有權派代表簽訂雇工合同。船主們對此不作理會。11日，海員工會再提要求，仍未獲答復。本日，海員工會第三次提出要求，英國雇主仍置之不理。下午5時，所有從香港開往廣州、江門、梧州、澳門等地的輪船、以及開往英、法、美、日、荷等國海輪上的中國海員1500人相繼罷工。90艘輪船因此滯港。

1週後，罷工人數增至6500人。2月初，罷工海員達2萬人，滯留香港的各國輪船達166艘。

2月27日，香港各行業10萬工人爲支持海員罷工，實行總罷工。全港生產停頓，商店關門，交通斷絶，整個城市陷入癱瘓。

領導罷工的是海員工會代會長蘇兆徵，他曾是同盟會會員。



香港海員工會門前的沸騰場面。

收受賄賂　湖南省長捕殺勞工領袖





黄愛（上）、龐人銓（下）。

1.17　長沙勞工領袖、湖南勞工會領導人黄愛、龐人銓被湖南當局捕殺。

黄愛、龐人銓於1920年11月23日創立湖南勞工會。勞工會旨在“團結工人，改造物質生活，增進勞工知識，謀求工人福利”，1921年3月，勞工會曾組織湖南第一紗廠工人反對湖南省長趙恒惕把該廠租給私商華實公司。結果，黄愛遭監禁，在進步人士大力營救和工人示威游行的壓力下，趙恒惕才將黄愛釋放。

1921年下半年，黄、龐受毛澤東的影響，接受馬列主義，傾向共産黨，並加入了社會主義青年團。

本月13日，華實紗廠工人要求發給年終雙薪，3000多人參加罷工。黄愛、龐人銓對罷工工人大力支持，並代表工人與資本家談判。趙恒惕收受華實紗廠老板5萬元，於本日將黄愛、龐人銓殺害。

湘省自頒憲法

1.1　湖南省正式頒布省制憲法。

1920年11月，湘軍首領譚延闓、趙恒惕聯名通電，宣布湖南與護法各省一致實行聯省自治。自治會議隨即召開，憲法開始草擬。上年12月11日，經全民投票通過了省憲。據規定，省憲的實行分3步：成立省議會；由全省公民投票選出省長；由省長改組省政府。

梁士詒托病請假

1.25　出任國務總理僅1個月的梁士詒托病請假。

本月，直系各軍閥紛紛電責梁士詒。張作霖出面替梁辯護。11日，吳佩孚通電稱，“若有袒護梁氏者，即爲吾人之公敵”，公開挑戰張作霖。19日，吳佩孚等直系將領致電徐世昌，要求立即罷免梁士詒。梁士詒無奈，衹好避走。

1922·1

1　天津5萬民衆舉行提倡國貨、抵制日貨游行。

1　《學衡》雜誌在南京創刊。

2　香港華商銀行在紐約設立首家華資銀行。

4　北京政府派王乃斌督辦東省鐵路公司事宜。

5　華盛頓會議議決中國所提關税案。

7　因交通銀行通告允許無限制兑换，擠兑風潮宣告平息。

11　北京外交部與蘇俄代表商談歸還庫恰事宜。

11　海軍自行派出軍艦，截留兩淮鹽税，用以充當軍餉。

13　北京政府財政總長張弧宣布“絶不借日款贖路”。

13　孫中山命令雲南顧品珍率師北伐。

14　北京政府交通部電促國民籌款贖路。

15　中國社會主義青年團第一份機關刊物《先驅》創刊。

15　中國第一份新詩雜誌《詩》在上海問世。

16　華盛頓會議否決中國所提撤退外兵案。

17　北京全國商教聯合會等團體組織“救國贖路集金會”。

19　外交、交通兩部會商收回客郵準備辦法，決定設立收回客郵委員會。

19　中英西藏交涉會議重新開議。

19　蘇、贛、鄂、魯、豫、陝6省督軍、省長聯名電請北京政府罷免梁士詒。

19　漢口酷寒，普降大雪，凍死數百人。

21　港英當局下令封閉海員、運輸兩工會。

22　北京政府發行鹽餘庫券1400萬元。

24　列寧在莫斯科接見瞿秋白、張國燾等，探討國共合作之可能。

26　北京政府發行償還内外短債八厘債券9600萬元。

27　華盛頓會議外的中日山東案交涉達成協議，北京政府令中國代表簽字。

30　林獻堂等在日本東京征集臺胞簽名，發起第一次臺灣議會設置請願運動。

△　《兒童世界》創刊。

△　心理學刊物《心理》創刊。

1922·2

1 南洋華僑3654人通電否認北京政府，承認南方政府，並請孫中山迅速北伐。

2 華盛頓會議討論中國要求廢除“二十一條”問題，沒有結果。

3 中國地質學會舉行成立大會，章鴻釗為會長，翁文灝、李四光為副會長。

7 王寵惠被選為國際法庭候補裁判員。

7 北京廢娼協會成立，制定規章20條。

8 北京交通部派鄭洪元赴瑞士參加萬國交通大會。

9 北京銀行公會宣布“九六公債”内容。

10 廣州政府外交部長伍廷芳通電否認北京政府代表簽訂的山東案協定。

10 經北京政府交涉，英政府同意阻止駐新疆領事誘迫華民入英籍。

10 張作霖派李夢庚為代表謁見孫中山，並表示奉天省將自治。

12 “全國教育獨立運動會”在京成立。

13 廣州北伐軍進抵湘南。

15 北京外交部摘要公佈華盛頓會議有關中國的決議。

15 北京財政部公布鹽餘抵押的內外短債數額逾億元，與“九六公債”不符，輿論大嘩。

17 山東利津又一次遭遇黃河水災，河水漫淹3縣。

17 北京政府司法部通令各省改良司法、監獄。

18 雲南唐繼堯軍與顧品珍軍發生冲突。

19 中日舉行延琿交涉，日本允將該地電話電報杆讓歸北京政府管理。

19 山西省議會通過《村葬辦法5條》。

20 全國教育獨立運動會發表要求教育獨立宣言。

23 孫中山令滇、黔、贛軍制止唐繼堯回滇。

23 膠濟鐵路定為民有鐵路，由民衆籌款贖回。

24 廣州嚴禁蓄養奴婢，擬訂貧民女子教養辦法。

27 廣東北伐軍在桂林大本營舉行誓師典禮，孫中山說稱“民國存亡，在此一舉”。

28 北京政府與蘇俄赤塔政府就中東路問題簽訂協定大綱。

山東懸案解決·關稅自主未果

2.6 華盛頓會議閉幕。會議通過有關中國的條約有：《中日解決山東問題懸案條約及附約》、《九國公約》、《九國間關於中國關稅稅則條約》。山東問題獲解決，但中國提出定期實現關稅自主，列强各國拒絕承認。

去年11月12日，美、英、日、意、法、比、荷、葡、中9國在美國華盛頓召開會議。中國派出施肇基、顧維鈞、王寵惠爲代表。會間，中日兩國展開單獨交涉，在本月4日簽訂了《解決山東問題懸案條約》。



施肇基。

條約規定：1. 日本將膠州德國舊租借地交還中國，但保留日領館及日僑團體之“公益財産”，日軍撤出山東。2. 中國收回膠濟鐵路，但須向日本償還該路實價（5340萬金馬克），以鐵路爲抵押，15年償清。3. 中國收回青島海關及山東礦山、鹽場、海底電綫、電臺等主權，日商在與海關行文時可用日文，海關職員亦應聘用適量日人。4. 濟順、高徐二鐵路讓與國際財團，日本可參與開辦淄川、坊子、金嶺鎮各礦山。

中國代表還提出關稅自主，但未獲列强認可。中國被迫在以英、美、日法商定的條件爲依據的《中國關稅稅則條約》上簽字。

條約規定：稅率定爲5%；在條約生效後3個月内召開修正稅則委員會議，該會議可決定是否增加2.5%的附加稅；中國進口稅4年後應再行修改。

會議結束之際，中國代表同時發表了“保留恢復關稅自主問題”的宣言。

“客郵”開始撤除

本月 華盛頓九國會議通過了撤銷列强在華“客郵”的議案。各國“客郵”開始陸續撤出。

洋人在華自組郵路，深入内地邊陲，損害中國主權的“客郵”現象由來已久。取消“客郵”成爲民國統一郵權之關鍵。

由於中國不是“萬國郵政聯盟”成員，一直以來，收寄國際郵件需經各國“客郵”居間轉手。爲創造取消“客郵”的條件，1914年3月，中國申請加入“萬國郵聯”.並於6年後成爲該組織正式成員。

平民女校開學

2.10 由中共創辦的平民女校開學。

中共成立後，非常重視婦女工作。陳獨秀和李達商議，在上海設立平民女校，以培養婦女幹部，領導婦女運動。由於中共處於秘密活動狀態，便以上海中華女界聯合會的名義主辦招生。女校設在南成都路輔德里623號A。

李達親自任女校校長。學員有20餘人，其中有高君曼、王劍虹、丁玲、王一知、錢希鈞等。

奉軍野戰大操

本月 由張作霖指揮的奉軍舉行野戰大操。

上月，以吳佩孚爲首的直系軍閥猛烈攻擊受張作霖支持的國務總理梁士詒。直奉關繫日趨緊張。

本月1日，張作霖命令奉軍各師、旅做好作戰準備。6日，張作霖在奉天召集奉軍高級將領會議，奉軍營長以上軍官亦列席參加。張作霖在會上要求各部整理軍裝、軍備，並命令舉行野戰演習。



2.26 粵漢鐵路徐家棚工人俱樂部成立，圖為成員合影。11月，徐家棚、株萍、新河、岳州4處工人俱樂部聯合成立了粵漢鐵路總工會。

當局屈服　香港海員大罷工結束

3.8　港英當局被迫接受罷工工人條件，歷時56天的香港海員大罷工取得勝利。

海員罷工後，港英當局曾至各地招募新海員，遭各地工會抵制，未能如願。2月1日，當局出動軍警，查封海員工會和2家運輸工會，工人沒有因此退縮。東華醫院、西人商會曾出面調停，蘇兆徵等據理力爭，堅決維護海員工人利益，調停失敗。

在海員工會號召下，罷工工人陸續返回廣州。本月4日，部分罷工工人行至香港沙田，遭英軍警開槍阻攔，死4人，傷百餘人，釀成“沙田慘案”。當局的暴行更激起了工人的義憤。他們嚴密封鎖香港，使它成爲“死港”。

工人的行動終於使港英當局屈服。本日，雙方在香港大會堂簽訂協議。當局答應：海員增薪15%至30%；恢復被查封的工會；釋放被捕工人；撫恤死難者。海員大罷工獲得勝利，這次罷工是中國第一次工人運動高潮的起點。

電影才子聯手組建明星公司



明星公司的力作《火燒紅蓮寺》劇照。

本月　影業才子鄭正秋、張石川聯合創辦明星影片公司。

該公司成立後，拍攝了幾部諧趣片，觀衆反應平平。後來公司開拍由鄭正秋編劇的《孤兒救祖記》，由張石川執導，王漢倫主演。該片取得巨大成功。王漢倫因在片中成功塑造了一個慘遭喪夫橫禍、又受讒言誣蔑、仍堅忍不拔、悉心教子的賢母形象，一炮而紅，躋身名星之列。

明星公司的《火燒紅蓮寺》，開中國動作片先河。



被明星公司捧紅的影星王漢倫。

“專心做情詩”

本月　應修人、潘謨華、馮雪峰、汪靜之等在杭州成立湖畔詩社，表示要“真正專心做情詩”。

湖畔詩社曾先後出過《湖畔》、《春的歌集》2部合集。作品大都行數不多，專咏愛情，擅長寫刹那間感受，坦率地傾吐愛慕之情。如應修人的“悔煞許他出去，悔不跟他出去，等這許多時還不來，問過許多處都不在。”又如汪靜之的“伊底眼是解結的剪刀；不然，何以伊一瞧着我，我被鐐銬的靈魂就自由了”。

這些愛情詩深深打動了身處亂世之中、迷惘不安而又充滿憧憬的青年男女的心，湖畔詩社亦因情詩而聞名於世。

證券公司連串倒閉

本月　上海發生“信交風潮”，證券交易所紛紛倒閉，由140家銳減至12家。

1920年2月1日，中國人在上海創辦的第一家證交所上海物品交易所成立後，因盈利頗高，一時吸引了衆多好利者。華商證券交易所、面粉交易所、華商棉業交易所等相繼成立。上海灘的各類交易所驟增至140多家，在1921年夏秋之間，形成中國交易所發展的鼎盛時期。

去年底，市面銀根突告緊張。因投機過度，從事證券交易者均需要現金週轉，一時公債、股票行情急跌。賣出多，買進少。交割時又因買進無法付現、賣出難收現款，交易難以完成，交易所遂無利可獲。到本月，大批匆匆成立、資金不足的交易所因無力維持，接連倒閉。

1　司法部電令各省區恢復初級法庭。

1　教育部設立“退款（庚款）興學委員會”。

1　晏陽初抵長沙推行全城平民教育運動，後設立平民學校60多處。

3　北京政府派王正廷督辦山東案善後事宜。

5　唐努烏梁海宣布獨立，並通知蘇俄已成立人民政府。

6　歐陽予倩等在長沙舉行賑救湖南旱災義演，演出《天女散花》等劇目。

7　董康審查內外短債案，發現財政部弊端8項，提出交付法庭懲辦責任者，財政總長張弧逃往天津。

8　北京政府派朱兆莘參加國際聯合禁烟委員會。

8　廈門海後灘事件交涉告一段落，駐廈英領事表示讓步，並提出3項條件。

9　上海非基督教學生同盟發表宣言，反對在華設教會及基督教青年會。

9　北京大學國學門設立。

10　北京國務院批準山東李楓岑等人組織大公司接收淄川、坊子及金岑鎮等礦山。

11　蘇俄遠東共和國駐京代表要求北京政府從海蘭泡撤軍。

14　北京各公立小學校長因教育經費無着全部辭職。

14　廣東社會主義青年團召開成立大會。

16　中英決定在倫敦談判交還威海衛案。

18　交通部籌設“魯案善後交通委員會”，準備接管膠濟路。

19　張作霖在落岱設總司令部，自任總司令。

23　東北酷寒。京奉綫上的小工票車開至山海關時，車上小工被凍死300多人。

23　粵軍參謀長鄧鏗被刺，傷重不治逝世，年僅38歲。

24　唐繼堯入昆明，顧品珍被刺身亡，其軍隊潰散。

26　孫中山在桂林召開緊急軍事會議，因陳炯明阻撓北伐，決定督師回粵，改道贛南北伐。

28　中日簽訂膠濟路沿綫撤兵協定。

29　廣東省議會反對北伐。

△　胡祖德方言著作《滬諺》出版石印本，收入上海地區俚諺近2000條。

3　黔軍袁祖銘部在吳佩孚的幫助下攻佔貴陽，並迎接劉顯世回黔。

3　直系軍閥齊集洛陽商討統一南北對策。

4　世界基督教同盟會在清華大學舉行會議。

8　北京政府準兼代國務總理顏惠慶等辭職。

8　中日雙方在濟南交涉署開會，協議膠濟路接防手續。

8　唐繼堯被推為雲南省長。

9　非宗教大同盟在北京開第一次大會。

12　北伐軍主力抵梧州。

12　“長江下游治江會”在滬召開成立大會。

12　新疆督軍楊增新電告北京政府已收復科布多。

13　意大利宣布停止向中國出售武器。

14　英駐華公使向北京政府提出交還威海衛5項條件。

14　外交使團抗議北京政府在塘沽、天津等處駐兵，稱此舉違反《辛丑條約》。

15　財政部職員因薪俸積欠未發，全體停止辦公。

16　北京公使團藉口奉直即將開戰，組織海陸聯合軍駐防京奉、津浦等鐵路綫。

17　北京外交部照會各國公使要求收回中東路主權。

18　北京政府司法、內務兩部職員因欠薪停止辦公。

19　張作霖、馮玉祥通電相互攻擊。

19　13艘外國軍艦到大沽口，聲言將以武力執行《辛丑條約》。

19　美國節育運動創始人桑格夫人應蔡元培之邀，在北京大學作節制生育演講。

20　孫中山準免陳炯明廣東省長及粵軍總司令職，專任陸軍部長，委伍廷芳為廣東省長。

24　全國最早創立的公立美術學校，廣州美術學校開課。

27　陳策、溫樹德等南方海軍將領奉命率部攻襲“海圻”、“肇和”等北洋軍艦。

29　北京政府教育部公布注音字母書法體式3種。

△　外國人控制的中華業餘運動聯合會在北京成立，該會主持了20年代初期全國性體育競賽。

“武力統一”·直奉戰爭爆發

4.29　奉系首領張作霖下達對直軍的總攻擊令，直奉兩軍在長辛店、固安、馬廠一帶展開激烈戰鬥。

直皖戰爭後，直奉兩派爲爭奪北京政權展開鬥爭。本年1月，吳佩孚迫使梁士詒內閣倒臺。張作霖表示“爲維護體面計，亦萬不能使自己所擁護之人被斥去位”。

此後，直奉兩軍積極備戰。本月9日，奉軍以保衛京城爲名，改稱“鎮威軍”，由京奉路運兵入關。19日，張作霖通電，稱要“武力統一”。25日，吳佩孚等直系將領聯名通電，歷數張作霖10大罪狀。

戰爭爆發後，奉軍12萬人、直軍10萬人投入戰鬥。戰爭分東、西、中路進行。吳佩孚集中精鋭於西路，一舉擊潰奉軍張景惠部。奉軍十六師乘機嘩變，西綫奉軍崩潰。直軍集東西兩路兵力，攻擊奉軍東路，奉軍張作相部支持不住，被迫全綫撤退。



曾在直皖大戰中聯手的吳佩孚（右）、張作霖而今兵戎相見。

廣州金融業罷工抗議政府強兑紙幣

4.6　廣東省政府規定以十足比例兑換已貶值的紙幣，金融業舉行聯合罷市。

廣東省政府曾發行紙幣2000萬元，後因故貶值。本日金融業罷市抗議強兑紙幣，省政府見影響甚大，急召各金融代表籌商辦法，答應發出金融保護令，募集1000萬元作爲發行紙幣擔保。

基督教學生組織在北京挑戰性聚會

4.4　世界基督教學生同盟在北京清華大學召開第十一屆大會。

世界基督教學生同盟是一個國際性基督教團體，1895年8月由美國人穆德發起組建。第十一次大會地點之所以選擇北京，是因爲穆德認爲中國是反基督教運動鬥爭的重要地點。這一選擇明顯帶有向中國日益高漲的民族主義與文化批判運動挑戰的意味。

這次會議的中外參加者共有700餘人。會議最中心的議題實際是“促進學校生活之基督化”。在會上，將中日代表拉到一起跪禱上帝，要中國人寬恕佔據膠州灣的日本人等做法，以及要求侵略者與被侵略者互諒互讓等論調，對中國知識階層均造成强烈刺激，激起了大規模的“非基督教運動”。

清室欲賣《四庫》教授聯名抗議

4.1　遜清皇帝溥儀的結婚大典面臨資金困難，皇室欲將1套《四庫全書》以120萬元賣給日本人。消息傳出，各界紛紛譴責。北大教授沈兼士、馬衡等7人聯名發表聲明，指清皇室此舉不但毀弃國寶，且為國民恥辱。清室因此不敢賣書。

《四庫全書》完成於清乾隆年間，當時僅繕寫了7套，其中3套已毀於戰火。此次清室欲出賣的是藏於北京紫禁城內文淵閣的一套。

張作霖退踞東三省

5.30 張作霖返回奉天，籌備東三省獨立，實行“聯省自治”。

直軍擊敗奉軍，控制了北京政府。本月5日，徐世昌令張作霖退出關外。10日，在曹錕、吳佩孚等人支配下，徐世昌以北京政府名義下令：免去張作霖東三省巡閱使、奉天督軍兼奉天省長等本兼各職，聽候查辦；裁撤東三省巡閱使及蒙疆經略使。任命吳俊升署理奉天督軍，袁金鎧署理省長；任命馮德麟署理黑龍江督軍、史紀常署理黑龍江省長。但吳、馮、袁、史4人深知張作霖勢力强大，不會倒臺，北京政府難以對其約束，於是，4人以東三省各界聯合會名義，指責北京政府的命令是“亂命”，並由吳俊升出面，恭請張作霖回東三省執政。

張作霖接到徐世昌的命令後，即發表獨立宣言，制造東三省自治的輿論。28日，張作霖與吳俊升、孫烈臣等聯名通電孫中山、唐紹儀以及南方護法各省，宣布支持護法，與南方獨立各省采取一致行動。

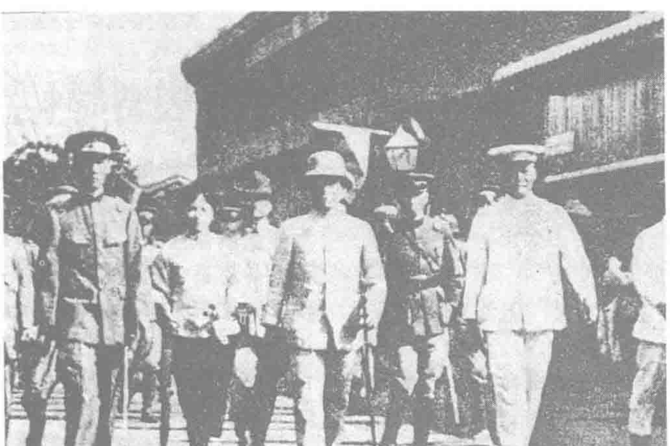
6月上旬，張作霖被推舉爲“東三省保安總司令”。他宣佈東三省實行“聯省自治”，與北京政府斷絶一切關繫。從此，張作霖在東北整軍經武。

葡兵槍殺華人·澳門工人罷工

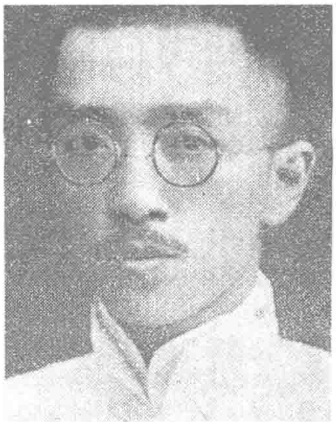
5.28 澳門葡兵當街調戲華人婦女，遭華人痛打。葡軍方不責葡兵，反捕去華工3人。本日，澳門華人紛紛罷工、罷市，萬餘人包圍警署，要求放人。29日上午，葡兵竟向華人開槍，致死傷數十人。

當局的暴行激起華人强烈憤慨，全澳工人舉行總同盟罷工，數萬人返回廣東，澳門市面蕭條。葡當局强令解散68個工會，並限令各商店復業。廣州、上海等地民衆團體及華僑組織紛紛集會，馳電聲援澳門工人。

6月3日、5日、10日，廣州政府3次向葡方提出嚴重交涉，並派陸軍和炮艦赴前山一帶。但葡方拒絶中方的交涉要求。



5.4 孫中山在廣州以陸海軍大元帥名義下令“分道出師”北伐。6日，孫離穗赴韶關大本營（圖為孫到達韶關）。8日，任李烈鈞為北伐軍總司令，許崇智為總指揮。



胡適。

“好人政府”

5.13 知識分子呼籲“好人政府”，胡適等16人在北京《努力週刊》上發表《我們的政治主張》。

這些知識分子認爲，“國內的優秀分子，無論他們理想中的政治組織是什么，現在都應該平心降格的公認‘好政府’一個目標，作爲現在改革中國政治的最低限度的要求”。“好政府”應“監督防止一切營私舞弊的不法官吏”，“爲社會全體謀充分的福利”，“容納個人的自由，愛護個性的發展”。“對‘好政府’有三個要求”：“一個‘憲政的政府’”；“一個‘公開的政府’”；“一種‘有計劃的政府’”。

這些知識分子還認爲，“好政府”要由“好人”來組織。“中國敗壞到這步田地”，“好人自命清高確是一個重要原因。‘好人籠着手，惡人背着走’”。因此，他們呼籲“做好人是不夠的”，必須積極參與政治改革，“今日政治改革的第一步在於好人須有奮鬥的精神”。

《我們的政治主張》一文由胡適起草，署名人包括：蔡元培、王寵惠、羅文幹、湯爾和、陶行知、王伯秋、梁漱溟、李大釗、陶孟和、朱經農、張慰慈、高一涵、徐寶璜、王徵、丁文江、胡適。

1922·5

1 廣州政府禁止以低價折兌紙幣。

3 外蒙當局煽動內蒙獨立。

5 中國社會主義青年團在廣州召開第一次全國代表大會。

5 直軍佔領落岱，奉軍敗退軍糧城。

6 膠濟路日軍撤退，北京政府接防事宜辦理完畢。

6 第一次全國勞動大會閉幕，通過了“8小時工作制”等10項議案。

7 胡適、丁文江等主辦的《努力週報》在北京創刊。

8 山東張店、淄川等8處開為商埠。

10 北京政府教育部公佈增訂注音字母四聲點法。

10 北京司法各公署人員因欠薪半年聯名總辭職。

10 徐世昌任馮玉祥為河南督軍。

15 孫傳芳等聯名通電，主張恢復法統，請黎元洪回任，召集舊國會。

17 北伐軍進攻贛南。

18 曹錕、吳佩孚等聯名電請王士珍組閣。

19 北京政府外交部向駐京公使團聲明，張作霖以後一切行為均不具法律效力。

20 陳炯明所屬粵軍返廣州，要求恢復陳炯明省長及粵軍總司令職務。

21 上海浦東中學400多人成立上海非基督教學生同盟，聲明反對基督教，追求精神自由。

21 湖南省女議員王昌國等提出教育平等、經濟獨立、男女對等及婚姻自決等四權要求。

22 因兵亂喪妾而悲傷的馬君武，向孫中山辭去廣西省長一職，赴上海休養。

25 北京午門歷史博物館將所藏明末及前清內閣檔案試卷等物移交北京大學保管。

26 李四光在中國地質學會第二次會議上發表演講，推斷中國發育過第四冰川。

27 孫中山任命陳炯明“督辦兩廣軍務”，陳炯明拒絕。

27 甘肅成立寧海回教教育促進會，馬麟任會長。

28 孫傳芳發出通電，請南北兩總統同時退位。

30 日本宣佈撤退漢口駐軍。

1922·6

1 舊國會議員150餘人在天津集會，宣言行使職權，取消南北兩政府，另組合法政府。
2 《中日山東協約》在北京政府外交部舉行換文。
3 盧永祥通電反對黎元洪復職。
3 蔡元培等電勸孫中山退職、停止北伐。
4 廣州政府外交部向葡領事提出關於澳門華工被殺案3項交涉要求。
6 孫中山發表宣言，主張恢復約法。
6 孫中山發表對外宣言，警告各國不要承認北京政府。
7 北京政府派王正廷為山東案中日聯合委員會委員長。
9 非常國會議長林森通電宣佈黎元洪罪狀。
11 直奉兩軍在山海關附近激戰。
11 吳佩孚邀孫中山等北上共商國是。
11 黎元洪任命顏惠慶署理國務總理。
12 天津舊國會移遷北京。
14 陳炯明在石龍扣留應邀而至的廖仲愷，62天後纔將廖仲愷釋放。
17 直奉兩軍簽訂8項和約，戰爭結束。
17 孫中山統率“永豐”號等7艘軍艦炮轟陳炯明叛軍。
17 北京政府公佈市自治施行日期及施行區域。
18 北京政府司法部取消報紙條例。
18 旅歐中國少年共產黨在巴黎舉行成立大會。趙世炎為書記，周恩來任宣傳委員。
19 孫中山電許崇智、李烈鈞回師平叛。
20 北京政府外交部致信各國駐華公使，請再延付庚子賠款2年。
22 廣州黃埔附近千餘人組織義勇隊與海軍協商保護黃埔。
27 皖南宣城南陵各縣連日暴雨，河水泛濫，淹死千餘人。
28 廣東各界推舉魏邦平為省長，魏拒任。
29 黎元洪電請孫中山北上共商國是。
29 蔣介石從奉化趕回廣東，上“永豐”艦見孫中山。
△ 成仿吾、郁達夫主編的《創造》季刊在上海創刊。

陳炯明兵變·炮轟總統府

6.16 陳炯明在廣州發動武裝叛亂，炮擊總統府，圍攻孫中山在觀音山的住所粵秀樓。孫中山早得消息，從小路出走，避難於停泊在天字碼頭的“寶璧”艦上。次日，孫中山轉登“永豐”艦。

陳炯明是孫中山一手扶植的“可資依靠”的革命將領，他所統率的粵軍被孫中山視爲最可靠的革命武力，孫中山曾傾力裝備這支軍隊，希望依靠這支部隊達到革命的目的。1920年11月，孫中山返廣州重組政府，對陳更寄厚望，委以廣東省長、粵軍總司令、陸軍部長及內務部長等要職。陳大權在握後，政治野心急劇膨脹。爲鞏固個人權力和地盤，處處阻撓、破壞孫中山的革命活動，先是反對孫中山組織正式政府，然後又聯絡趙恒惕和吳佩孚，形成反孫聯盟，一再阻撓和破壞孫中山的北伐計劃。

陳氏兵變，使孫中山遭受沉重的打擊，其苦心經營的革命基地毀於一旦。



陳炯明。

徐世昌下野·黎元洪復任大總統

6.2 大總統徐世昌被迫下臺。直系軍閥曹錕、吳佩孚等電請黎元洪復位。

直系軍閥爲給獨裁統治制造“合法”假象，在直奉戰爭勝負已定之時，鼓吹恢復“法統”,要求廣州政府孫中山和北京政府徐世昌同時下野，恢復舊國會職權，推黎元洪復職。徐世昌見大勢已去，不得不宣告退位。

11日，黎元洪在提出以廢督裁兵爲復職條件之後，入京復任大總統。



徐世昌。



黎元洪。

老洋人洗劫豫西南

本月 豫西南的魯山、寶豐、欒川、盧氏等縣，遭到兵匪“老洋人”部的血腥洗劫。

“老洋人”原名張慶，早年參加“白狼”軍，後投入河南督軍趙倜的宏威軍。第一次直奉戰爭中，趙倜聯奉反直，被馮玉祥打潰，宏威軍也遭吳佩孚解散。張慶即以“老洋人”爲號，集合所部及散兵300餘人，南下豫西，一路搶殺劫掠，裹挾貧民，擴充隊伍，迅速逼進陝西潼關。

伍廷芳病逝

6.23 陳炯明舉兵叛變，廣州政府外交部長伍廷芳憤恨交加致重病，不治而逝，享年81歲。

伍廷芳早年赴英國牛津大學學習法律，1912年南京政府成立時任司法總長。1917年黎元洪繼任總統後，他擔任外交總長。後因軍閥毀弃法統，伍毅然南下追隨孫中山護法。他曾任軍政府總裁兼外交部部長、財政部部長。今年4月，孫中山讓他兼代廣東省省長。

中共發表時局主張

6.15 中共中央發表《中國共產黨對於時局的主張》。該文件提出無產階級在目前最迫切的任務是：必須用革命的手段取消帝國主義列强在中國的各種特權；肅清軍閥，將軍閥官僚的財產分給貧苦農民；保障人民的自由權利。文件指出：爲了完成這個任務，應和國民黨等革命黨派以及其他革命團體建立民主主義的聯合戰綫，共同反對帝國主義列强和軍閥的雙重壓迫。

中共第二次全國代表大會召開

7.16 中國共産黨在上海舉行第二次全國代表大會，出席的代表有陳獨秀、張國燾、李達、蔡和森、鄧中夏、施存統、王盡美、鄧恩銘、項英、向警予、高君宇、張太雷 12 人，代表全國 195 名黨員。

大會通過了多項決議案，並發表宣言指出：中共最高綱領爲"組織無産階級，用階級鬥爭的手段，建立勞農專政的政治，鏟除私有財産制度，漸次達到一個共産主義的社會"。最低綱領爲消除内亂，打倒軍閥，建設國内和平；推翻國際帝國主義的壓迫，達到中華民族完全獨立；統一中國爲真正民主共和國。大會還通過了中國共産黨的第一個黨章，共分黨員、組織、會議、紀律、經費、附則等 6 章 29 條，内容比較完備詳盡，對黨的組織建設問題作出了明確具體的規定。

大會選舉了新的中央領導機關，陳獨秀、李大釗、蔡和森、張國燾、高君宇當選中央執行委員會委員，鄧中夏、向警予當選候補執行委員。陳獨秀任委員長，蔡和森任宣傳部長，張國燾任組織部長，向警予任婦女部長。


中國共產黨宣言
（一九二二年七月第二次全國大會決定）
（一）國際帝國主義宰制下之中國
（一）
歐美資本主義的發展，多半是靠掠取非洲和亞洲做大市場和大掠奪場，在最近一世紀內，資本主義侵奪的積累，遂成二十世紀愈染遍了的世界資本主義巨大骨幹；那些資本帝國主義者由競爭掠奪而出於戰爭，把他們自己造成的骨幹從根本上加以損毀；損毀之後，又想用原法鞏固而且擴大資本主義的建築物，同時他們新的損毀事業又正在準備進行中，這種循環似的趨勢，是近代資本主義發展過程中的必然現象。在現今這段資本主義進程中，全世界有十二萬五千萬的殖民地和被壓迫國的人民（還有資本主義國家裏為數的無產階級）都要受縱於倫敦、巴黎、紐約、東京等處極少數銀行家工業家和他們政府黨羽之下。除非把世界資本主義的組織完全翻除，這種慘酷的現狀是決不會消滅的。這個現象最值得弄個明白，因為個個中國人（不但是勞動階級）都應當知道他自己受痛苦的原因。

世界上的個個資本主義國家都必須覓得最大的市場，來消售他過剩的商品吸收他需要的原料，而世界上可供掠奪的市場，只有印度、中國、土耳其、摩洛哥、埃及、波斯、高麗、墨西哥、安南、南洋羣島、南部和中部的阿非利加洲等地方，因此奪取那些市場的競爭是免不掉的。競爭的結果，便須訴諸戰爭，一九一四年到一九一八年的世界大屠殺，便發源於

《中國共產黨宣言》。

趙恒惕主張中國"聯邦化"

7.1 湖南省長趙恒惕向全國發出通電，主張實行聯省自治。通電稱，"斟酌先例，審度國情，惟有建築聯邦化之單一國"，"並予各省以自由制憲之權，使各省制憲，民治勃興，可收事半功倍之效"。同日，陳炯明亦在廣州通電主張聯省自治，並擬定建設大綱，致電西南各省征集意見。湘粵及西南等省倡議聯省自治，意在抵制直系獨霸北京政府、以武力統一中國的企圖。


趙恒惕。

"建國自治軍"首領孫美珠被擒殺

7.15 "山東建國自治軍"五路聯軍總司令孫美珠在滕縣西集的一次遭遇戰中，被政府軍擒獲並斬首。

"山東建國自治軍"成立於 1920 年清明節，首領爲孫桂枝、孫美珠叔侄。近代山東是戰亂、政禍與自然災害最嚴重的地區之一。1920 年，北方五省遭遇大旱，10 餘萬破産農民爲生活所迫"落草爲寇"，孫桂枝、孫美珠叔侄遂揭竿而起。

"山東建國自治軍"成立之初，便發佈通告，聲明其宗旨是以平等爲主義，以均産爲目的，志在除盡貪官污吏，殺絶惡霸劣紳，將中國北洋政府的"腐爛病民政策，滌刷一新"，爲父老兄弟創造一個真正幸福的"清平世界"。爲此，他們常與官方、豪門作對。"自治軍"的活動，大大激怒了北京政府，遂派重兵進行圍剿。

孫美珠死後，其弟孫美瑶接替其兄之職，重整旗鼓，繼續活動。

大規模重整奉軍

本月 張作霖正式成立東三省陸軍整理處，對奉軍進行建軍以來第一次大規模整編。

奉軍在直奉戰爭中慘敗後，張作霖認識到必須改造奉軍素質，下決心重整軍隊以提高戰鬥力。他成立陸軍整理處作爲整軍的最高執行機構，任命孫烈臣爲統監，張作相、姜登選爲副監，張學良爲參謀長。該機構統一辦理部隊整編、人事部署、陞遷調動等一切有關整軍方面的重大事宜。

女權宣言

7.30 由北京各校女學生發起成立的女子參政協進會發表女權宣言，稱唯有積極爭取女子參政權，親身加入政治活動，創設與自身有關的法律，在憲法上確立男女平等，纔是保障女子權利最有效的方法。宣言要求：1. 推翻專爲男子而設的憲法，以求女權保障。2. 打破專以男嗣爲限的襲産權，以求經濟的獨立。3. 打破專治家政的教育制度，以求知識的平等。

1922·7

1 臺日督府繼把鴉片、食鹽、樟腦和煙草列為專賣項目後，從即日起實施酒類專賣。

1 上海 8 團體發起裁兵聯席會議。各省區自治聯合會發表通電贊成廢督裁兵。

5 陳炯明再次派員向孫中山求和，遭拒絕。

6 遠東銀行在上海成立，資金 5000 萬元。

8 "海圻"等 3 艦背叛孫中山投向陳炯明。

10 "永豐"艦在駛往白鵝潭時被陳炯明軍以野炮轟射，中 6 彈。

11 陳炯明軍與返回廣東的北伐軍在韶關展開激戰。

12 北京《晨報》發表上海中華全國工商協會等 20 個團體的《廢督裁兵宣言》。

13 甘肅省長潘齡皋因與議會發生冲突而離職。

15 陸軍、内務、財政、農商等部職員 800 人因索薪在國務院鬧事，打傷財政總長董康。

15 北京女界發起組織女子參政協進會，要求憲法規定男女平等，公推王孝英為主席。

17 地質調查所下設圖書館與陳列室。

18 中國勞動組合書記部被上海租界封閉。

19 北京公使團就張作霖扣留東三省鹽稅事責問北京政府。

20 滇軍張開儒部入桂攻佔柳州，擬開往廣東援助孫中山。

22 章太炎、曹亞伯等在滬組織聯省自治促進會。

23 漢陽鋼鐵廠工人舉行罷工，4 天後取勝。

26 北京附近大水泛濫，永定河兩岸田地均被衝毀，南北鐵路交通被阻。

28 東三省議會電請北京外交部嚴重抗議日本築天圖路等。

28 上海美國郵局預備遵約撤銷，即日起不收郵件，所有寄往美國郵件均交中國郵局寄遞。

29 北伐軍因缺乏槍械彈藥在韶關失利，全綫退卻。

31 國務總理顔惠慶請假離任，北京政府委王寵惠代理國務總理。

△ 大中華興業公司上海分行開幕。

△ 支那内學院在南京創辦，主持人為歐陽竟無，宗旨為"闡扣佛學，育才利世"。

1 一屆舊國會在京集會。

2 四川楊森部投靠吳佩孚，被改編為中央第十六師。

2 廣東汕頭颱風成災，海水泛濫，死近萬人。

5 上海各絲廠女工全體罷工，要求改善待遇。

5 上海長江海員罷工，要求增薪，堅持21天獲勝。

5 北京政府改組内閣，諮請衆議院同意唐紹儀組閣。

5 吉林省城一帶連日大雨，吉長鐵路被冲斷。

9 陳獨秀在上海住宅被捕，18日交保釋放。

10 巴玉藻、王助等設計的世界首座供水上飛機使用的浮塢，由上海江南造船廠造成。

12 中華民國修正憲法草案請願團在北京開會。

12 彭湃在廣東海、陸豐籌組由中共領導的最早一個農民協會。

15 孫中山在滬發表宣言，主張由合法國會自由行使職權，實施兵工計劃。

15 上海8團體舉行國是會議草擬國憲大綱。

16 北京政府以頭道溝亂匪追剿殆盡，再催日本撤警。

17 浙江金華遭颶風暴雨襲擊，14萬人受災。

20 蘇俄代表越飛在北京發表宣言，謂俄國願交還庫倫。

21 北京政府國務院秘書廳人員因欠薪罷工。

22 日本驅逐中國僑工，中國駐横濱領事提出抗議。

23 北京成立女權運動同盟會。

24 京漢路工人因要求加薪舉行大罷工。

27 蘇俄代表越飛提議召開中俄會議，並請中國派員參加日俄會議，被拒絕。

30 民八議員紛集北京參議院爭民八國會正統地位。

30 甘肅固原發生強烈地震，損失慘重。

31 中日撤郵會議在北京召開。

31 北京《順天時報》發表民意調查結果，孫中山為理想總統之人選。

△ 梅蘭芳在北京組建承華社。

△ 范旭東在塘沽創設黄海化學工業研究社，委孫穎為社長。

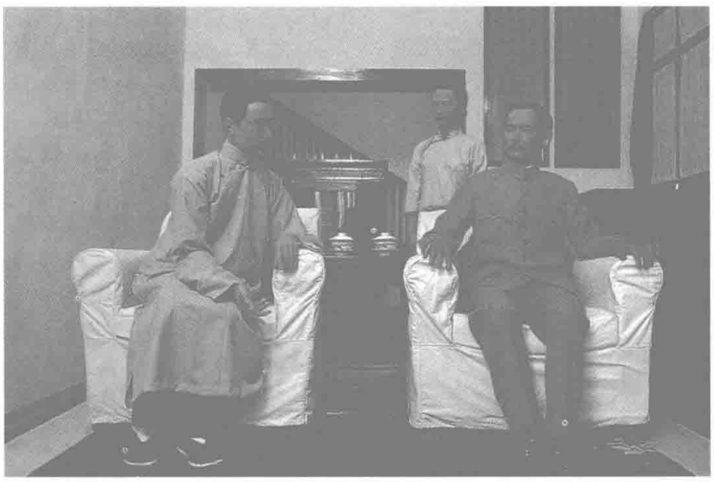
共產國際指示中共幫助國民黨

8.29 根據馬林的提議，中共中央在杭州西湖召開特別會議，討論國共合作問題。

參加會議的有陳獨秀、李大釗、蔡和森、張國燾、高君宇、張太雷及馬林7人。馬林在會上傳達了共產國際的指示，指出國民黨不是一個資產階級的黨，而是各階級聯合的黨，中共黨員應加入國民黨組織，去改進國民黨以推動革命。馬林的提議起初遭到大多數與會者反對，因爲它不符合中共二大作出的“黨外聯合”方針。但經馬林説服、解釋，中共中央從尊重共產國際指示出發，基本接受了這一主張。但對馬林關於全體共產黨員加入國民黨的提議作了部分修正，決議黨的少數負責人加入國民黨，並勸説全體黨員加入國民黨。會后，李大釗、陳獨秀、張國燾、蔡和森等在孫中山的介紹下，先後以個人名義加入國民黨。



共產國際代表馬林。



油畫《孫中山與李大釗會談》。

孫中山離開“永豐”艦赴上海

8.14 孫中山一行抵達上海，受到各界熱烈歡迎。

6月，陳炯明發動叛變後，孫中山坐鎮“永豐”艦指揮平叛。29日，蔣介石奉召從上海來到“永豐”艦，孫中山大爲振奮，交給他海上作戰指揮權。7月，黄埔長洲炮臺失守，孫中山指揮“永豐”等艦轉移到白鵝潭一帶駐扎。9日，回援的北伐軍在粵北與叛軍交戰。由於叛軍集中全部兵力於韶關、翁源一綫，北伐軍餉彈不繼，加上疲勞不堪，漸至不敵。29日，韶關一役失利，北伐軍全綫退卻。

孫中山苦候援兵不至，本月9日，決定暫離廣州從長計議，率蔣介石等離開“永豐”艦，乘英輪往香港，再轉道赴上海。在上海，他會晤李大釗、林伯渠等，探討國共合作的問題。孫中山更堅定了聯俄聯共、重整國民黨的決心。

教皇專使抵華

8.9 羅馬教皇駐華專使剛恒毅抵華。

自“五四”運動波及全國以後，大多中國天主教徒，特别是教會學生態度開始轉變，和各界民衆一道投入反帝愛國運動之中。羅馬教廷對這一現象深爲憂恐。爲挽回頹勢，適應潮流，梵蒂岡決定着手實行使天主教中國化的計劃。

剛恒毅抵達中國後，立即着手處理了兩樁事務，一是將兩個教區任華人管理，二是開始籌備中國主教全體會議，以使之成爲中國天主教史上的第一次盛會。

生物研究所成立

8.18 中國科學社在南京創辦生物研究所。

生物研究所分動物、植物兩部。動物部由秉志主持，植物部由胡先驌、錢崇澍主持。研究員大多爲東南大學教授，他們利用課餘時間從事研究工作。開辦初期設備簡陋，且研究人員無薪，但仍不斷取得各項研究成果。生物研究所初步建立了生物學的各門分科研究，使中國從單純輸入引進西方科學知識，轉向建立獨立的科學研究事業，中國的生物科學由此發端。

勞動立法原則

本月 中國勞動組合書記部發出《關於開展勞動立法運動的通知》，提出4項勞動立法原則：1. 要求在法律上保障言論、集會、結社等政治自由，並要求承認勞動者的國際聯合。2. 要求改良經濟生活和勞動者的工作生活待遇。3. 要求法律承認勞動者參加勞動管理的權利。4. 要求政府以法律保證男女勞動者有受補習教育的權利。

安源路礦工人大罷工

9.14 江西安源路礦工人萬餘人舉行大罷工。

安源路礦創辦於1898年。中共湘區委員會及中國勞動組合書記部湖南分部先後派李立三、劉少奇、蔣先雲等到此開展工人運動，毛澤東也多次前往工作。今年5月1日，安源路礦工人俱樂部正式成立，李立三爲主任。9月初，毛澤東再次到安源，策劃組織罷工。11日，工人俱樂部向路礦當局提出保護俱樂部、津貼經費、發清工人欠薪等要求，同時積極籌備罷工。12日，成立罷工總指揮部，李立三任總指揮，劉少奇爲全權代表。由於當局遲遲不予答復，指揮部下達罷工命令。今天凌晨，安源路礦1.3萬工人高呼“從前是牛馬，現在要做人”的口號舉行大罷工，並發表宣言，提出17項要求。路礦當局採取種種方法瓦解罷工，均未奏效，18日，被迫與工人俱樂部簽訂13條協定，基本滿足工人要求。歷時5天的罷工勝利結束，全體工人復工。



劉少奇（中立者）在安源。

《嚮導》創刊



《嚮導》創刊號。

9.13 中共中央在上海創辦第一份公開發行的機關刊物《嚮導》週報。

《嚮導》週報由蔡和森任主編，高君宇、瞿秋白、彭述之、張國燾任編委及主要撰稿人，毛澤東、周恩來等也發表過一些重要文章。《嚮導》週報大力宣傳中國共産黨反帝反封建的民主革命綱領，先後隨中共中央遷往北京、廣州、武漢等地堅持出版發行，發行量最多時近10萬份，並遠銷海外。尤其在國共合作時期，該刊積極宣傳中共的主張，發揮了重要輿論作用。1927年7月《嚮導》停刊。

奉天收回電臺

本月 退居關外的奉系當局收回了在哈爾濱暫由蘇聯人節制的一座無綫電臺，改由東三省護路軍總司令部直轄，并易名爲“東三省無綫電臺”，作爲軍事通訊之用。

翌年5月，張作霖又下令在奉天（今沈陽）建立東三省無綫電臺，並在哈爾濱、長春、齊齊哈爾設立分臺。這一年，奉系當局在東北各地一共建立無綫電臺14座，這爲廣播電臺的開辦準備了必要的條件。

學制重訂

9.20 北京政府教育部召開學制會議，重新制訂學制。

蔡元培任會議主席，會議通過了學制系統案，規定：小學分初高兩級，定四二制，即初級小學4年，高級小學2年；實業學校改爲職業學校；中學分初高兩級，定四二制（或三三制）；師範定6年；高等專科改爲單科大學；高等師範改爲師範大學。該學制以適應社會進化、發揮平民教育精神、謀求個性發展爲指導思想。10月1日，北京政府正式公佈實行新學制。

甘督遷徙白俄軍隊

本月 因民怨强烈，甘肅督軍陸洪濤下令將沙俄將軍阿年科夫所率軍隊從敦煌送到蘭州，安置於皋蘭縣阿幹鎮羊寨村山區居住，使之少與外界接觸，免生是非。

自從新疆督軍楊增新將這一支白俄隊伍送至敦煌莫高窟安置以來，其生火造飯，烟熏火烤文物之事時有發生，其在壁畫上亂刻亂畫，肆意破壞的行爲也屢見不鮮，故引起了當地民衆的憤怒和告發。

“好人内閣”

9.19 國務總理王寵惠組成内閣：外交總長顧維鈞，内務總長孫丹林，財政總長羅文幹，陸軍總長張紹曾，海軍總長李鼎新，司法總長徐謙，教育總長湯爾和，農商總長高凌霨，交通總長高恩洪。由於王寵惠等人是亦學亦仕的英美派人物，是不屬於國内任何黨派的“好人”，故此屆内閣被稱為“好人内閣”。

1922·9

1 黎元洪下令，將第一屆國會議員因政治問題被通緝的原案一律撤銷。

2 閻錫山在太原召集山西全省村範大會。

4 中南、鹽業、金城及大陸4家銀行聯合發行紙幣，並成立四行準備庫。

4 日俄會議在長春舉行。

5 吉林頭道溝防匪軍隊嘩變，日公使向北京外交部抗議。

6 孫中山任命茅祖權、陳獨秀等9人為國民黨改進案起草委員。

7 北京政府令交通部定期取消每年損失2000萬元以上的各鐵路長短期免票及軍用半票。

9 財政、農商兩部召集全國關税研究會開會，12日議決1924年起裁厘並免出口税。

9 上海銀行團電請北京政府制幣局令安徽造幣廠停鑄輔幣。

12 山東人民反對英國對交還威海衛設附帶條件，電請北京政府無條件收回。

12 外交部正式照復蘇俄代表越飛，同意召開中俄會議。

15 張作霖派張宗昌赴海參崴與日本人和狄特里志斯政府簽訂密約，並向日本人購買大批軍械。

16 上海金銀業工人俱樂部召開成立大會。

17 南昌、九江商人罷市，以聲援被逼走的江西代理省長何德剛。

18 孫中山發表致海内外同志書，詳述陳炯明叛亂經過。

21 北京政府閣議通過徐州開辟為商埠案。

24 日本外務省照會中國駐日代辦，宣布撤退日駐華沿海軍隊，北滿日軍則待中國軍隊能勝任保護僑民之日撤退。

24 北京郵差發表宣言，提出工時不超過6小時等要求。

25 北京政府發行“十一年八厘短期公債”，定額1000萬元。

29 内務部因經費短缺，向比利時銀行借款25萬元。

30 北京政府宣佈增加郵電費。

△ 瞿秋白《俄鄉紀程》出版，首次以報告文學的形式介紹俄國十月革命後的情况。

△ 奉系在沈陽辦東三省陸軍航空學校。

1922·10

1 趙恆惕根據湖南省自制的憲法當選為湖南省長。

2 接收威海衛中英會議在威海衛召開。

2 徐樹錚、許崇智等通告在閩設立建國軍政制置府，限令李厚基退出福州。

4 財政部宣布為維持中央緊急政費，發行"八厘短債"，以停付俄國延期賠款為基金。

4 蔡成勛宣佈自行兼任江西省長。

8 長沙人力車公會成立。

8 石家莊正太鐵路工人俱樂部成立。

10 南京萬餘學生舉行民權運動大同盟游行。

10 孫中山為蔣介石著《孫大總統廣州蒙難記》撰序。

10 湖北全省工團聯合會在武漢成立，聘施洋為法律顧問。

10 北京無政府主義派刊物《學匯》創刊。

12 張作霖與日本簽訂天圖鐵路合同。

12 北京政府國務會議決定內閣總辭職，未獲準。

14 北京72團體聯合向北京政府請求廢除治安警察條例。

19 唐山京奉路工人罷工。駐唐山美軍出兵干涉。

20 蔣介石赴閩就任討賊軍總參謀長。

20 哈爾濱無綫電臺按照華盛頓會議協議，全部移歸中國接管。

25 北京政府派李厚基、薩鎮冰等進剿徐樹錚。

25 四川省議會通過臨時省政府組織大綱。

26 哈爾濱日軍撤退。

29 蘇紅軍佔領海參崴，白俄4000餘人進入哈爾濱境內。

29 北京50餘團體組織"撤銷治安警察法大同盟"，並向政府遞呈文。

29 臺灣臺北博物館舉行孔子2400年紀念展覽會。

29 全國第一次昆蟲展覽會在京開幕。

31 北京政府裁河南督軍，任馮玉祥為陸軍檢閱使。

31 徐樹錚在福建舉王永泉為總司令、林森為省長。

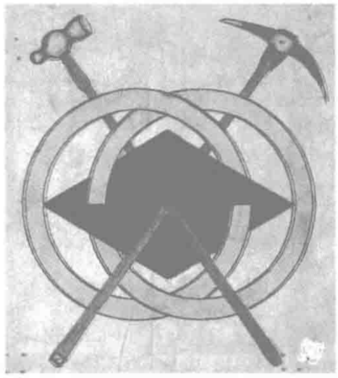
△ 中共中央由上海遷到北京。

△ 印度詩人泰戈爾的《飛鳥集》由鄭振鐸翻譯出版。

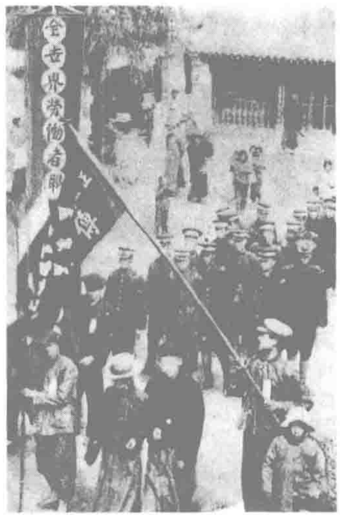
各地工潮繼續此起彼伏

本月 罷工風潮在各地愈演愈烈，此起彼伏，且規模不斷擴大，漸至席卷全國。

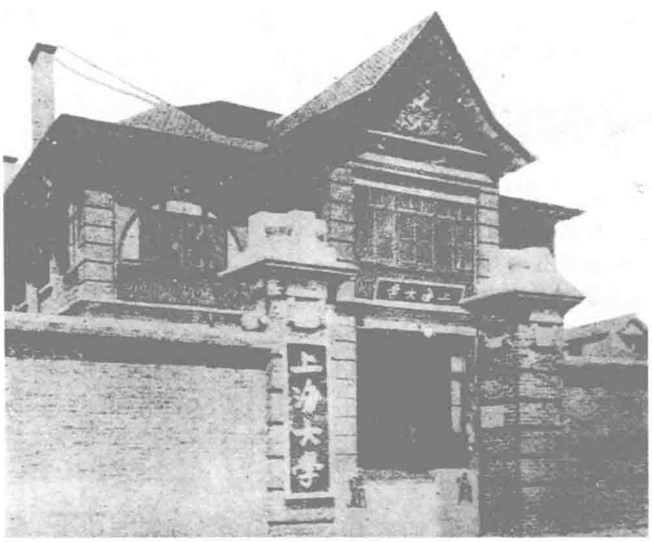
4日，京奉鐵路山海關鐵工廠1100多名工人在王盡美等領導下舉行罷工，12日獲得完全勝利。6日，毛澤東領導長沙4000多名泥木工人舉行罷工，歷時20天以勝利告終。13日，京奉鐵路唐山制造廠3000多名工人在鄧培等領導下宣布罷工，20日勝利結束。16日，漢口英美烟廠3000多名工人在湖北工團聯合會領導下舉行罷工，次月1日取得勝利，但復工後資本家撕毀協議，工人再次罷工，最終獲得勝利。本月23日，開灤煤礦的林西、唐山、趙各莊、唐家莊4礦聯合舉行4萬多人的大罷工。26日，礦局保安隊向示威工人開槍，打死6人，打傷57人，造成血案。次月16日，在遠未達到所提要求的情況下，工人忍痛復工。本月27日，京綏鐵路全路60多個站的1500多車務工人實行總罷工，29日勝利結束。



開灤礦工罷工時使用的布旗。



石家莊正太鐵路罷工工人游行。



本月 上海大學在上海創辦。該大學為國共兩黨共同創辦的培養革命幹部的學校。于右任任校長，共產黨人鄧中夏任校務長，負責主持學校工作。

圖為該校西摩路（今陝西北路）南陽路口舊址。

北京：裁兵大游行

10.10 由北大校長蔡元培組織發起，北京70多個團體舉行裁兵游行大會。

6月，黎元洪通電以廢督裁兵爲復職條件，各方紛紛表示贊成，北京各團體還爲此組織國民裁兵會。但黎元洪復職數月，裁兵之議卻無絲毫進展，蔡元培遂趁國慶紀念之機，發起國民裁兵大會。黎元洪到場演説，再提及廢督裁兵之議，提出年軍費總額不得超過全國收入的1／3。會後，3萬餘人分東南西北4個大隊舉行大游行，呼籲"裁減兵額救國救民"。

北伐軍改討賊軍

10.26 孫中山領導的北伐軍改編爲"討賊軍"。

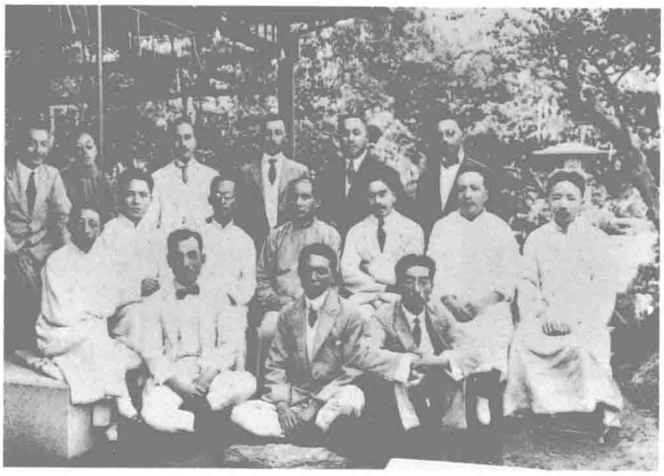
孫中山派林森、汪精衛、居正和蔣介石等爲代表，在福州城西公園召開犒宴北伐軍的酒會，營長以上軍官均得列席。會上商定將軍隊重組、改編，組成15個混成旅團，並重新命名爲"討賊軍"。

中國天文學會成立

10.30 中國第一個天文學學術團體——中國天文學會在北京中央觀象臺成立。

中國天文學會以"專門天文學之進步"及"通俗天文學之普及"爲宗旨，高魯任首任會長。1923年10月，中國天文學會在北京召開首屆年會。它創辦了《中國天文學會會報》、《宇宙月刊》，舉辦講座普及天文學知識，設立獎學基金。學會先後在南京、昆明、福州、貴陽等地成立分會。

1934年11月，中國天文學會發起籌備觀測日食，由國內天文學專家組成日食觀測委員會。1935年參加國際天文學聯合會。



11·15　孫中山在上海召開會議，審議國民黨改進案。在9月召開的國民黨改進討論會上，孫中山改組國民黨的主張得到贊同，他指定陳獨秀等9人為國民黨改進方略起草委員會委員，胡漢民為宣言起草委員，陳獨秀為黨務改進計劃起草委員。圖為會後合影。中排左起：廖仲愷、汪精衛、胡漢民、孫中山、張繼、楊庶堪。

中共代表參加共產國際大會

11·5　共產國際第四次代表大會在莫斯科舉行，中共代表陳獨秀、劉仁靜、王俊出席大會。

劉仁靜就中國形勢和國共合作問題向大會作了報告，指出"要在中國消滅帝國主義，就必須建立反帝的統一戰綫"，中共已決定和國民黨建立統一戰綫，"其形式是我們共產黨員以個人名義加入國民黨"。15日，共產國際負責人拉狄克在會上批評中共不懂得同工人群衆相結合，要求中共走出"孔夫子式的共産主義研究室，到群衆中去"。會議結束時，陳獨秀當選爲共産國際執行委員，他並將此次會議的有關決議帶回中國執行。

日奉訂天圖鐵路合同引起舉國嘩然

11·2　北京政府外交部照會日本駐京公使，聲明奉天省擅以路礦抵押外債，與日本簽訂的天圖鐵路合同，未經中央政府核準，應屬無效。

天圖鐵路是天寶山至圖門江岸的輕便鐵路。1915年，日本泰興會社呈準吉林當局及農商部，獲得采掘天寶山銀、銅礦的特權，唯因交通不便，遂決定建築天圖鐵路，被交通部拒絶。但日方串通和龍、延吉等地多名富紳，讓其認購虛股若干，以中日合辦名義誘迫北京政府交通部立案。此内幕很快曝光，舉國嘩然。

直奉戰爭後，奉軍戰敗退出關外，宣布東三省自治。日本乃與奉天直接交涉。張作霖派代表與日本駐奉總領事赤冢談判，於上月12日簽訂天圖鐵路合同。今日外交部照會日本駐京公使，反對天圖鐵路開工，遭其拒絶。

羅文幹被拘押·"好人内閣"集體辭職

11·18　北京政府財政總長羅文幹因在斡旋中奥炮艦借款案中涉嫌納賄遭拘捕。

上月，奥國政府代表向中國交涉炮艦借款案。此案始於1914年，中國曾向奥國借款600萬英鎊，訂購4艘炮艦。在羅文幹主持下，本月14日，中奥簽訂借款展期合同。

衆議院院長吳景濂等因嫉視王寵惠内閣，乃密告總統黎元洪，稱羅文幹在簽訂合同時有納賄情事。黎元洪即指示步軍統領拘捕羅文幹，並送地方檢查廳關押。財政部庫藏司長黄體康同時被捕。

羅文幹被捕後，王寵惠内閣請求黎元洪將此案交法庭辦理，實則嚴懲，虛則反坐。但吳景濂等阻止總統蓋印，並操縱國會通過查辦羅文幹及奥國借款展期合同無效案。25日，王寵惠内閣集體辭職。29日，汪大燮新内閣組成，閣員中僅陸軍、海軍、交通3部總長爲上屆留任。

愛因斯坦抵華

11·13　舉世聞名的物理學家愛因斯坦乘日本"北野丸"號客輪抵達上海，受到各界熱烈歡迎。

愛因斯坦及其相對論早為中國知識界所景仰和關注。1917年9月，《學藝》雜誌刊登由許崇清撰寫的國内第一篇介紹相對論的文章。今年3月，愛因斯坦到日本講學，經教育總長蔡元培多次奔走聯繫，愛因斯坦同意來華講學2週。消息傳開，學術界馬上興起一股"愛因斯坦熱"。

14日，愛因斯坦離開上海訪問日本，擬結束日本的活動後再返中國。但由於聯繫中斷，加之時間倉促，愛因斯坦僅於12月31日再次途經上海，未能停留更長時間進行講學及學術交流。

1　湖南工團聯合會成立，毛澤東任總幹事。

1　北京政府公佈學制系統改革案。

2　福建建國軍政制置府取消，徐樹錚離閩。

5　日本陸軍第五師團假定日本四島為中國，實行"敵前"登陸演習。

6　蘇俄代表越飛向北京外交部聲明無履行加拉罕兩次宣言的義務。

8　四川軍事善後會議開幕，議決川省仍采取自治等7項辦法。

10　北京"言論自由期成會"開成立大會，推林天木、胡適、梁啓超等60人為評議員。

11　北京政府外交部向蘇俄要求無條件交還中東鐵路。

12　上海女權同盟會成立，150餘人出席成立大會。

13　烟臺、吳淞海底電纜竣工。

14　財政部與華意銀行簽訂整理德奥舊債票、發行新債票合同。

16　廣州第八甫街失火，《國華報》、《南越報》等7家報館被燒毁。

18　北京政府公布青島市施行市自治制令。

18　唐山大學因學生罷課聲援開灤罷工，被教育部下令解散。

18　《天津日報晚刊》在天津創刊。

22　廣州大沙頭飛機廠被炸，廠區及新、舊飛機7架俱成灰燼。

22　中東鐵路火車多次出軌、失火，死傷多人，經調查為人為破壞。

23　漢口全國商會聯合會召開特別大會，呼籲政府裁兵撤督。

24　英駐華公使照會北京外交部，自1923年1月起撤銷在華郵局。

27　湖南議會選舉省政府，長沙女界聯合會通電，對女界無人當選深表憤慨。

27　舊國會通過查辦國務總理王寵惠、外交總長顧維鈞案。

27　北京教育部員工因索薪未遂，全體罷工。

28　總稅務司通令，新稅則待核定後再實施。

29　北京政府任命新内閣。

1922·12

2　張作霖劃中東路沿綫為特別區域，委朱慶瀾為長官。

2　《申報》報道，北京政府内外債總額為21.66億元，全國人均負擔5元。

4　中日訂立南滿鐵道附屬地區郵政協定。

5　北京舊國會衆議院緊急會議請政府查辦高恩洪、羅文幹擅訂《鐵路材料合同》，並聲明合同無效。

5　中共領導湖南水口山3000多名礦工罷工。

6　孫中山任楊希閔、劉震寰分別代理滇軍、桂軍總司令。

6　北京政府派勞之常會同王正廷接收膠濟路。

8　雲南東陸大學正式成立，隨即開始延定教員，招收預科生。

10　王正廷、熊炳琦接收青島行政事宜。

11　北京政府令準國務總理汪大燮辭職，由王正廷兼代。

12　滇桂軍攻克梧州。

15　正太鐵路工人罷工，提出增加工資、改善待遇等9項要求。

15　上海總商會提出裁兵3條辦法。

17　北大歌謠研究會主辦《歌謠週刊》創刊，周作人任主編。

18　趙恆惕通電宣告湖南新政府成立。

19　北京農商部通令各省總商會轉令各商戶征集商品赴比利時參加集市展覽會。

20　孫中山派汪精衛赴奉天同張作霖接洽。

23　美、法、日、英駐華公使聯名抗議北京政府不清償到期債務。

24　北京政府外交部派員與蘇俄代表越飛談判取締白俄黨。

28　法國駐華公使向北京外交部嚴索庚子賠款。

29　北京交通部宣布郵電加價一案暫時取消。

29　張紹曾組閣案在舊國會參議院通過。

30　楊希閔、劉震寰、呂春榮所率的滇桂粵聯軍在梧州會師，誓師討伐陳炯明。

31　北京教育部公佈教育基金委員會條例。

△　張繼奉孫中山之命，在北京會見蘇俄全權代表越飛。

日本撤除在華郵政 中國郵政制度確立

12.8　中日郵政4項協定正式簽字，宣告日本撤除在華郵政，中國郵政制度由此確立。

8月18日，北京政府派代表與日本駐華公使舉行郵政會議。經過3個多月的談判，終於簽訂有關互換郵件、互換保險信函及箱匣、互換郵政包裹及互换匯票的4項協定。協定規定：在華日郵除南滿鐵道附屬地外，均於本月31日前撤去；撤郵後，中日間郵政依據國際慣用的形式，設置交換局，中國設交換局19所，日本設交換局24所，負責郵件的轉寄與投遞；中日雙方採用同率的郵費、相同的郵寄方式，已納郵費郵寄物送達時不再收費；價格表小包及代金引換小包在中國僅由特定郵便局辦理，金數限制爲千元，價格表托信及箱物交換亦限於少數郵便局處理；郵匯交換以日幣400元爲最高限。

本年文化特別紀錄

△　陶孟和著《社會與教育》出版，主張教育的任務是使個人成為社會化的人，是中國最早的教育社會學專著。

△　明星影片公司開辦中國第一所電影學校，設導演、表演、攝影、洗印、化裝等電影基礎知識課程。

△　王正廷當選為首位國際奥委會中國籍委員。

△　北京人余天休等發起組織中國第一個社會學學術團體——中國社會學會，出版會刊《社會學雜誌》。

△　中國第一個集郵組織神州郵票研究會在上海成立。

△　呂澂編譯的《西洋美術史》印行，這是中國出版的首部西方美術史專著。

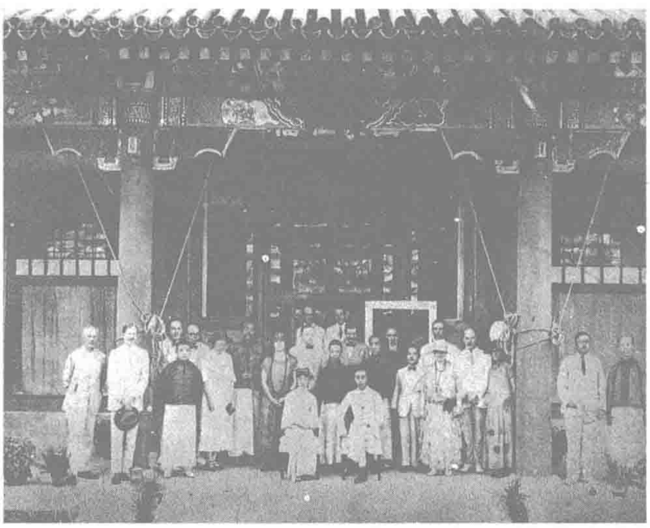
△　美國長城畫片公司制成兩部介紹中國民族服裝和民間武術的短片《中國的服裝》和《中國的國術》。

△　遼寧錦西沙鍋屯發現"彩陶文化"遺址。

漢冶萍總工會在漢陽成立

12.10　中國第一個產業總工會組織漢冶萍總工會在漢陽成立。

漢冶萍公司包括安源路礦、下陸鐵礦、漢陽鋼鐵廠、大冶鋼鐵廠和漢冶萍輪駁公司等5大企業，是中國著名的鋼鐵企業，全公司有3萬多工人。今年以來，中共湘、鄂區委先後在漢冶萍公司5大企業内建立了工會或工人俱樂部，領導組織工人運動，取得重大成績。爲統一行動和集中領導，上月起，5大企業工會團體即籌備成立產業總工會。今天的成立大會由李立三主持，中國勞動組合書記部武漢分部主任林育南莅臨演説，劉少奇、向忠發分別被選爲漢冶萍總工會正副委員長。



12.1　前清遜帝溥儀舉行大婚典禮。

溥儀選后時，中意瑞恭之女文綉，但因瑞康太妃反對，又重選榮源之女婉蓉為后，以文綉為妃。皇后選定後，宫内即籌備結婚大典，適逢直奉戰爭爆發，婚事延擱至今日。圖為溥儀大婚當日在乾清宫和前來致賀的外國官員合影。

越飛否認無條件放弃中東路權益

12.28　蘇俄政府代表越飛致函北京政府外交部，否認蘇俄無條件交還中東鐵路，並請中國政府選派代表，召開中俄會議協商解決中東路問題。

1919年，蘇俄副外交人民委員加拉罕對華宣言稱蘇俄放弃中東鐵路及一切沙俄在華特權。1920年9月，加拉罕再次發表宣言，重申"將沙皇政府及俄國資産階級掠自中國者，皆無報酬的永久歸還中國"。上月11日，北京政府聲明，希望蘇俄遵守諾言，無條件交還中東鐵路。越飛爲此致函外交部，承認蘇俄將交還中東鐵路，但並非無條件放弃。



1.23　上海美資奧斯邦電臺首次播音，開創上海無綫電廣播的先河。

圖為該電臺播音室。

蘇俄傾力支持孫中山

1.26　孫中山和蘇俄派至中國的特命全權大使越飛發表聯合聲明。越飛代表蘇俄政府表示對孫中山全力支持。

越飛於上年8月抵北京，此後一直與孫中山保持通信聯系。本月17日，越飛到達上海，隨即和孫中山會談。

聯合聲明表示，越飛同意孫中山關於共産組織及蘇維埃制度均不能引用於中國的觀點。雙方認爲，"中國最要最急之問題，乃在民國的統一之成功，與完全國家的獨立之獲得"。"越飛君並確告孫博士"，"中國當得俄國國民最摯熱之同情，且可以俄國援助爲依賴"。

次日，越飛在孫中山的代表廖仲愷陪同下離滬飛往日本熱海，2人用1個月時間，對雙方合作的細節進行商談，並初步確定了建立軍官學校的計劃。

重新解釋三民主義

1.1　孫中山發表《中國國民黨宣言》，發國民黨改組的先聲。

《宣言》提出國民黨當前新的行動方針：1. 修改不平等條約，恢復中國在國際上自由平等的地位。2. 實行普選制度，使民衆"直接行使創制、復決、選舉、罷免各權"。3. 確認人民有結社、集會、言論、出版、居住、信仰的自由權。4. 制定工人保護法以改良勞動者的生活狀况，改良農村組織，改善農民生活；確認婦女與男子地位之平等。5. 由國家規定土地法、使用土地及地價税法。《宣言》指出，今日革命"由民衆發之，亦由民衆成之"。

《中國國民黨宣言》實際是孫中山對三民主義的重新解釋，比之孫中山自1905年起提倡的三民主義，《宣言》有重大突破。

北京學界驅彭挽蔡

1.18　北京大學校長蔡元培爲抗議北京政府教育總長彭允彝干預司法獨立，辭職離京。

本月11日，北京京師地方檢察廳宣佈羅文幹案證據不足，對其免於起訴。新任教育部長彭允彝爲討好軍閥和國會，16日在閣議中提出再議此案，羅文幹等再次被捕入獄。蔡元培不齒彭干預司法的所爲，遂辭職以示抗議。

次日起北京學界發起"驅彭運動"，一致挽留蔡元培。

沈鴻英江防兵變

1.26　桂軍沈鴻英部在廣州發動江防部司令兵變，圖謀消滅國民黨在粵勢力。

本月初，滇桂聯軍入粵討伐陳炯明，廣州附近駐軍也紛起反陳。沈鴻英部在亂中搶佔虎門各要隘和炮臺。他將胡漢民、鄒魯等騙至江防司令部開會，密謀將他們一網除盡，但計劃落空。

在各軍的反對下，次月，沈鴻英祇得請胡漢民主持政務，並移兵廣州郊外。

海豐總農會成立

1.1　海豐總農會成立，彭湃當選會長。

彭湃曾留學日本早稻田大學，是社會主義青年團團員。去年10月，他帶頭在赤山組織農會，隨後，許多鄉村都成立了農會。海豐總農會便隨之成立，農民看到農會是真正代表自己利益的組織，都紛紛加入。不久，海陸豐農會便發展了會員6萬多人。

此後，陸豐、紫金、惠陽等縣相繼成立農會。爲適應新形勢，海豐總農會於本年5月改組成"惠州農民聯合會"，仍由彭湃任會長。

1　中國從日本手中收回膠濟鐵路及其支綫和一切附屬財産。

3　臺灣文化協會派人赴臺灣各地巡回演講，以啓發同胞民族意識，日警横加干涉，强令解散。

4　孫中山在上海通電討伐陳炯明，宣佈陳炯明叛國罪行。

4　王正廷辭北京政府國務總理職，黎元洪特任張紹曾為國務總理兼署陸軍總長。

5　北京政府蒙藏院職員因索薪無果停止辦公。

7　孫傳芳部開抵江西臨川，準備進入福建。

7　曹錕謀任總統，派高凌霨出面收買國會議員約400人。

8　教育基金委員會在北京成立，熊希齡為委員長。

9　滇桂討賊軍攻克肇慶，陳炯明敗退廣州。

12　北京政府為處理蒙疆善後問題並研究對俄方針，設立蒙疆善後委員會。

12　漢口英美烟公司工人舉行第二次罷工。

13　北京政府外交部向蘇俄代表團抗議俄國封閉伯力、驛馬河等處華商會。18日，再次抗議。

15　駐廣州各軍紛紛響應滇桂討賊聯軍，陳炯明通電宣告下野。

16　陳炯明、鄧本殷分別退往惠州、粵南。滇桂討賊軍入駐廣州，通電請孫中山回粵主政。

18　粵軍公推魏邦平為廣東討賊軍總司令。

21　孫中山以總理名義委任中國國民黨本部各部長。

22　孫中山任胡漢民為廣東省長，許崇智為粵軍總司令。

23　蔡元培主張對北京政府采取不合作態度。

29　孫中山所著《中國革命史》完稿。

31　孫中山令劉震寰從速戡亂，討伐沈鴻英。

31　華商紗廠聯合會致電北京政府税務處，要求禁止棉花出口，以維護本國紡織業用棉。

△　陝西旱情嚴重。

△　冰心的詩集《繁星》出版。

△　《國學季刊》在北京創刊，由胡適主編，以整理國故為宗旨。

1923·2

2 吉林天圖鐵路公司在延吉龍井村成立。

2 國民黨本部舉行第一次中央幹部會議，議決《中國國民黨中央幹部會議規則》12條。

3 黎元洪令黃郛署理外交總長。

3 孫中山任命柏文蔚、蔣介石等為中國國民黨本部軍事委員會委員。

6 北京議員胡鄂公等126人為鄭州京漢鐵路總工會成立大會遭軍警干涉一事，要求懲辦京漢鐵路局局長，限政府3天內答復。

9 張紹曾召開特別內閣會議決定制止工潮、學潮。

9 北京學生及工人舉行支援京漢路罷工游行。

10 北京政府令軍警監視學界要人行動，干涉學生演講。

10 北京外交部照會日使小幡，抗議日本正金銀行借故扣留鹽餘。

13 北京外交部照會蘇聯駐華代理全權代表，表示願在北京舉行中俄會議。

16 許崇智部回粵途中在大埔同洪兆麟部發生冲突。

17 吳佩孚與直系6督軍聯名催請北京政府任命沈鴻英為廣東督軍，孫傳芳為福建督軍。

19 英人辛博森主辦的《東方時報》在北京發刊。

20 孫中山委任魏邦平為廣東討賊聯軍總司令。

20 正太鐵路工會被直晉兩省當局勒令解散。

21 孫中山抵廣州。

21 孫中山要滇桂軍"和平統一，化兵為工"。

22 孫中山稱與奉、皖結成三角聯盟之事進展順利。

24 8國公使照會北京外交部，要求庚子賠款按金價折付。

26 中華各國華人領港會議在上海舉行，討論華人領港權利問題。

26 孫中山任命張繼為中國國民黨北京支部長。

26 北京政府抗議日本在青島擅自設警。

28 孫中山派胡漢民、汪精衛、徐謙等為駐滬辦理和平統一事宜全權代表。

△ 北京政府教育部設立"蒙藏教育委員會"。

△ 北京航空學會成立。

京漢鐵路工人在血泊中復工

2.7 吳佩孚武力鎮壓京漢鐵路工人大罷工，殺害50餘人，打傷300多人，逮捕40多人入獄。京漢鐵路總工會被迫下令復工。

去年，受香港海員大罷工的影響，京漢鐵路工人籌備成立京漢鐵路總工會。上月5日，籌備委員會決定於本月1日召開成立大會，登報邀請鐵路各工會參加，並呈文報告京漢鐵路局局長趙繼賢。趙繼賢表面同意成立工會，暗中請吳佩孚禁止工會成立。吳佩孚亦深感工人組織工會對其統治不利。1月28日，吳令鄭州警察局局長黃殿辰禁止工人開成立大會。2月1日，與會的代表與軍警發生冲突。鄭州分工會被封，總工會會所被搗毀。4日，總工會領導京漢鐵路工人舉行全路同盟總罷工，提出撤換趙繼賢、黃殿辰等要求。京漢鐵路癱瘓。

6日，吳佩孚命令軍隊鎮壓。工會負責人史文彬、吳汝賢等11人被捕。7日，各地軍警槍殺罷工工人。江岸分工會委員長林祥謙和總工會法律顧問、共產黨員施洋等人被殺。



林祥謙。



施洋。

紡織業危機：上海2紗廠休業1個月

2.4 棉花價漲，紗價低賤，上海寶成、申新2家紗廠難以維持生產，宣佈休業1個月。

近期，華商紗廠迫於壓力，紛紛停產減產。日商乘機擴建在華紗廠。華商紗廠既受市場狀況困擾，又遭外國紗廠排擠，面臨嚴重危機。

7月，北京政府外交部根據國內棉紡業關於暫停生棉出口的要求，致函各國駐京公使團領袖公使葡國公使符禮德，稱已令海關於8月1日截止報運生棉出口。駐京公使團屢次抗議，拒絕該項命令。結果棉花仍然大量出口，市價續漲；棉紗依舊滯銷，市價大跌。

8月中旬，上海華商聯合會召開緊急會議，決定各公司分別致電本公司外埠各紗廠一致半停機。

科學家圍攻"玄學人生觀"

2.14 張君勱在清華學校演講時，提出以玄學來解釋人生觀，在思想界引發了科學與玄學大論戰。

張君勱在演講中提出，科學只能說明自然現象，無法解釋人生觀，祇有玄學纔能解釋人生觀。

4月中旬，丁文江在《努力週報》著文反駁張君勱。他的《科學與玄學》一文稱："人類今日最大的責任與需要是把科學應用到人生問題上去。"

此後，張、丁2人著文互辯。胡適發表《孫行者與張君勱》等文，支持丁文江。梁啓超則發表《人生觀與科學》等文爲張君勱助陣。吳稚暉、陳獨秀、瞿秋白等亦加入論戰。

年底，論戰文章以《科學與人生觀》爲題結集出版，論戰則以科學派佔優勢結束。

金佛郎案爭執不下

2.10 署理外交總長黃郛未經國會議決，照會法國公使，接受法國要求，以金佛郎（金法郎）向法國償付庚子賠款餘額。

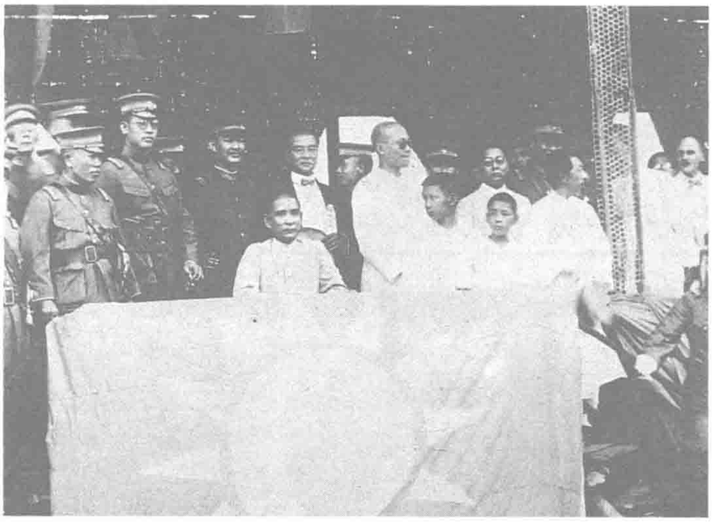
按《辛丑條約》，中國賠償各國的賠款，是按中國的海關兩爲計算單位。但由於1921年法國法郎匯價大跌，法郎貶值60%以上。法國政府爲補償其損失，遂偷換《辛丑條約》中用金本位貨幣支付的概念，提出要中國政府支付"金佛郎"，並於1921年7月13日正式照會中國政府外交部。

如果按法國要求，中國將要多支付8000多萬海關兩，於是舉國反對。本月，東方匯理銀行扣押中國鹽餘，法使限中國政府於2月10日12時前答復。迫於壓力，張紹曾內閣決定答應法國要求。但此後，國會議員和社會各界紛紛反對此案，中國政府又否認了對"金佛郎"案的承認。

孫中山就任陸海軍大元帥

3.2　孫中山在廣州東郊農業試驗場設陸海軍大元帥府，就任陸海軍大元帥。

1月，支持孫中山的滇桂聯軍將陳炯明逐出廣州。2月21日，孫中山由上海抵廣州，繼續組織北伐。此時孫中山與奉、皖系聯手，反對直系，而廣州舊國會議員大多在北京，孫中山不宜稱大總統，因此用大元帥名義統帥各部。孫中山任命譚延闓爲内政部長、伍朝樞爲外交部長、廖仲愷爲財政部長、程潛爲軍政部長、胡漢民爲總參議。蔣介石被任命爲大元帥府行營參謀長。



孫中山在廣州東較場閱兵。

楊仙逸製成革命軍首架飛機

本月　楊仙逸制成第一架革命軍使用的飛機，並在廣州大沙頭機場試飛，同時舉行命名儀式。

飛機有兩個座位，除飛行員外，還可坐1人，雖觀者甚衆，卻無人敢登機一試，隨同孫中山出席儀式的宋慶齡，毅然登上飛機，結果試飛成功。爲了表達對宋慶齡勇敢行爲的敬意，飛行員聯名請求用宋在美國讀書時曾用過的英文名字"Rosmonode"（洛士文）來命名該機。以後生産出來的同類飛機便稱爲是洛士文式飛機。

曾被孫中山譽爲"革命空軍之父"的楊仙逸，是同盟會會員。曾赴紐約，專攻航空技術。他後來率衆制造出我國第一批"洛士文"式偵察戰鬥兩用機。該機曾參加討伐陳炯明叛軍及打退沈鴻英部的戰鬥。

張紹曾内閣辭職

3.8　北京政府張紹曾内閣提出總辭職。

月初，直系首領曹錕、吳佩孚派員入京，强迫國務總理張紹曾任命孫傳芳爲閩督、沈鴻英爲粵督，以抑制對付孫中山及剛組建的南方革命軍大本營。張紹曾内閣一向標榜和平統一政策，不甘爲直系軍閥脅迫。本日，國務會議决定反對發佈任命閩、粵督令，全體閣員辭職。

19日，張紹曾内閣妥協，宣佈總復職，並頒令孫傳芳爲閩督，沈鴻英爲粵督。

東北航空學校成立

本月　張作霖鋭意發展東北空軍，創辦東北航空學校。

東北空軍成立於1921年1月，當時僅有幾架由皖系手中奪來的飛機。空軍成立後，張作霖派其子張學良任航空處總辦。東北航校亦由張學良兼任校長。航校聘請了10餘名外國教官，從各地選出青年28人入校受訓。學員曾先後兩次赴法國受訓。

此後，奉軍從德國、意大利購置了120架各型飛機，成立了"飛虎"、"飛龍"、"飛鷹"、"飛豹"4個飛行大隊。

元宵節提燈游行

3.2　本晚，北京學界與各團體聯合會，組織市民舉行農曆元宵節提燈游行大會。游行民衆以"廢督裁兵"爲口號，同時抗議政府對京漢鐵路工人的武力鎮壓。當隊伍行至前門大柵欄和西河沿東口時，遭到武裝軍警襲擊，結果30多名學生和市民受重傷，90人受輕傷，70人被捕。

3日，北京學生聯合會通電全國，否認國會，反對北京政府。北京各團體亦决議反對北京政府。

中學生禁婚

3.23　北京政府教育部發出訓令，禁止中學生在學期間結婚。

原來政府衹規定女中學生不得談婚論嫁，但全國教育聯合會認為不限制男生，將會妨礙女生畢業後擇偶。而且男生在學時結婚，畢業後因思想改變，易生婚變。教育部為此頒佈新禁令。

1923·3

1　北京政府宣佈《縣自治法》從9月1日起在全國20個縣實施。

1　薩鎮冰就任福建省長。

1　北京政府外交部會同交通部與法國公使簽定外交郵袋運寄辦法12條，隨後各國仿行。

1　"金清"輪在浙江三山附近海面超載沉沒，500多人慘死海底，僅50人獲救。

2　《申報》報道，1922年日本對華貿易出口總值為3.3億日元，進口總值為1.8億元。

5　上海華商紗廠聯合會派聶雲臺等赴京陳述擬組織中華棉業銀公司案。

5　北京國立農業大學開學。

7　孫中山任楊希閔為廣州衛戍總司令。

15　梁啓超被選為萬國作家俱樂部名譽會員。

16　北京東郊農民2000多人向北京政府請願罷免河工督辦吳毓麟。

17　蔣介石被孫中山任命為大本營參謀長。

17　北京政府外交部照會英國公使，提議會勘片馬界綫。

20　中國留日學生在東京召開大會，要求取消"二十一條"，收回旅大，遭日本軍警鎮壓。傷60餘人。

21　王文典等在北京發起"繼續懇讓庚子賠款會"，呼籲各國減免庚款。

24　四川爐霍、道孚一帶發生7.3級地震，約5000人死亡。

26　全國各省各埠各界公民紛紛集會游行，要求廢止"二十一條"，收回旅大。

26　孫中山委任謝持為全權代表，執行國民黨本部事務。

27　全國商業聯合會、商約聯合會、京師總商會3個團體在京開會，成立内外債審查會。

28　各省軍閥及駐外使領紛紛向北京財政部索款。財政總長劉恩源避債不到部辦公。

29　北京政府公佈《暫行工廠通則》28條。

31　安慶軍械局在搬運軍火時發生爆炸，130餘人喪生。

△　河南召開施行新學制會議。

△　湖南自修大學發表創立宣言，旨在取古代書院的形式納入現代學校的内容。

1923·4

1 江西民權運動大同盟被查封。

2 北京內國公債債權人 20 萬人，聯名致函上海銀行公會，建議組織債權團，向北京政府爭取付息還本。

4 北京政府頒佈國幣形式，新國幣面值 1 元，正面為“中華民國十二年造”。

5 上海面粉業公會開會，因麥價高導致虧損嚴重，決定自 5 月 16 日起一律停機 1 月。

5 由鄧穎超等人創辦的《覺郵》雜誌創刊，該刊為《新民意報》副刊。

7 黑龍江松花江新堤決口，淹死 3000 餘人。

8 駐上海各軍艦公推林建章為海軍領袖，通電支持聯省自治。

11 北京參議院開會通過不信任張紹曾內閣案。

11 北京政府派王寵惠等抵滬，與孫中山駐滬代表胡漢民洽談統一問題。

12 武漢 5 萬人參加國民游行示威大會，作出與日本絕交、抵制日貨等決定。

13 北京國立 8 校向教育部索薪，教育部職員亦開會向教育部長索薪。

13 馮玉祥宣佈願專責保衛京師治安，不加入任何內爭。

14 北京政府組織整理內外債委員會，財政總長劉恩源兼委員長。

15 毛澤東在湖南自修大學創辦《新時代》月刊。

16 沈鴻英再次興兵叛變，兵分 4 路向廣州進攻。

18 王寵惠離滬赴海牙就任國際法庭法官。

19 杭州各界公決停進日貨，對日經濟絕交。

25 上海郵差舉行同盟罷工，要求增加工資、減少工時並廢除儲金制度。

25 中共中央由北京遷回上海。

27 北京政府財政總長劉恩源與新銀行團進行 5 億元大借款接洽。

△ 南苑航空學校更名為國立北京航空學校。

△ 上海沙遜洋行兼並安利洋行，擴大在華投資。

△ 東北大學在沈陽籌設。

△ 廣州《民國日報》創刊。

衆議院混戰：倒閣擁閣兩派鬥毆

4.9 北京國會衆議院兩派議員大鬥毆。

月初，參議院開議不信任張紹曾內閣案，並諮送衆議院議決。本日，衆院議長吳景濂召集常會，議員錢案愷認爲國務院辦理外交有種種失敗，喪權辱國，請先議“對於內閣不信任案”。但是擁閣派議員張琴、萬鈞等卻要求再表決。倒閣的陳純修、王乃昌等大罵萬鈞等不要臉。雙方惡語相向，繼而大打出手。

吳景濂見雙方爭執不休，於是宣佈散會，並請檢察廳派員爲議員驗傷。



4.4 北京政府公佈新國幣形式，規定新國幣面值為 1 元，試圖統一國幣，但政出多門，全國幣式依然混亂。圖為同年廣州發行的 5 元票與浙江發行的 1 元票。

洪門五聖山開設

本月 洪門“五聖山”在上海設立。“五聖山”是幾個國民黨黨員反對北洋軍閥失敗流亡日本時所創議的。

這個幫會團體之所以取名“五聖”，意在紀念洪門的前五祖、中五祖、後五祖，並非地理上真有“五聖山”。取名“五聖”也還有另一原因：創議人開始結交時，衹有 5 兄弟，故以“五聖”爲名。這 5 人是朱卓文、梅光培、明德、向海潛、張子廉。5 人結義的宗旨是：反對北洋軍閥。

京城軍警強索薪金

4.26 馮玉祥、王懷慶、薛之珩、馬龍標等北京軍警將領，會同各旅、團長、處長、科長等百餘人前往國務院索取薪金，並向總理張紹曾、財長劉恩源面陳軍警界財務窘迫狀況。軍警將領要求立即籌撥 1 個月經費 143 萬元，並勒令財長出立筆據，限下月 3、5、7 日分 3 期發放。

近來，北京政府財政空虛，無力支付各種經費及各級員工薪水。各部機關因此而停止辦公的事件屢有發生。

北京大學結社研究造形美學

4.23 北京大學造形美術研究會成立，蔡元培任會長，聘請北京所有的名書畫家任導師，活動內容以國畫、書法和篆刻為主，會員則校內外兼收。

該研究會經常舉辦專家學術講座，其中日本美評家澤村專太郎和印度美術家包斯所作的學術報告最為轟動。前者高度評價了中國繪畫，並從各方面對山水畫的南北流派加以分析；後者則把龍門和洛陽石窟等雕刻、建築作品歸結為同一個根源。

陳獨秀盛贊革命的資產階級

4.25 陳獨秀在《嚮導》週報發表《資產階級革命與革命的資產階級》，高度評價資產階級在中國革命中的作用。

陳獨秀認爲，中國正處於封建宗法社會向資本主義社會轉變的時期，資本主義雖“很可憤恨，很可厭鄙”，但這是“歷史進化的必然”。因此，目前中國進行的是資產階級民主革命，主力應是革命的資產階級。這場革命“若失了資產階級的援助，在革命事業中便沒有階級的意義和社會的基礎”。而無產階級由於年輕幼稚，“衹有在此勝利之奮鬥中纔有獲得若干自由及擴大自己能力之機會”。由於中國國民黨目前的使命是“統率革命的資產階級，聯合革命的無產階級，實現資產階級的民主革命”，因此，陳獨秀號召各派民主力量集中到國民黨中去。

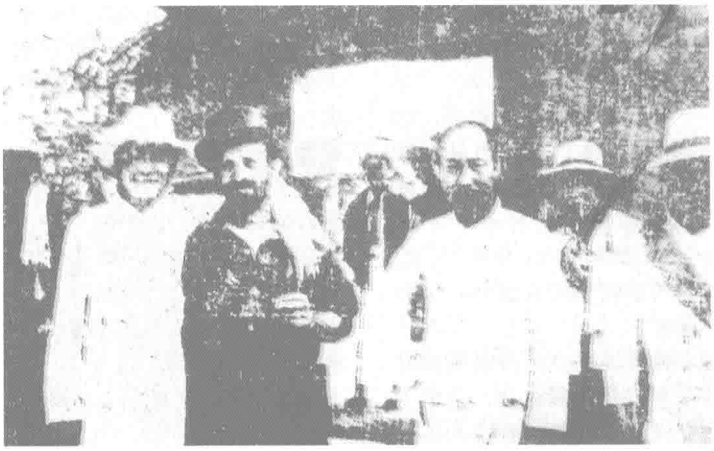
1923·5

臨城大劫車·洋人當“肉票”

5.6　凌晨，1列特快列車載乘200餘位旅客由浦口開往北京，在距山東臨城站1.5公里處沙山溝被孫美瑶的“山東建國自治軍”洗劫，擄走外國旅客39人、國內旅客71人，英國人納恩滿被打死。

“山東建國自治軍”成立於1920年，由山東嶧縣抱犢崮山區富户孫桂枝、孫美珠召集地方武裝組成，他們專劫官吏富户。北京政府派出重兵圍剿。去年7月，孫美珠被政府軍擒獲處死。孫美瑶接替其兄職位。今年，山東督軍田中玉率山東各路兵力，圍剿抱犢崮山區。孫美瑶部糧絶，於是精心策劃了這起劫車案。

案發後，北京政府令田中玉加緊追剿。孫美瑶則揚言，如政府軍繼續追剿，則殺掉被擄的外國人質。各國公使聞言大急，英、意、法、比、美5國公使連續向北京政府提出最嚴厲抗議。美國甚至提出向中國出兵，日本報紙亦挑唆各國組織聯軍共管中國鐵路。9日，5國公使限北京政府3日内解決人質問題，否則將每隔24小時要求加賠錢款若干。



孫美瑶（左一）接受改編前與洋人“肉票”合影。

迫於各國壓力，北京政府停止進剿，派人和孫美瑶講和。15日起，孫美瑶的代表周天松與田中玉等在棗莊中興煤砂公司談判，6月12日達成協議。孫美瑶釋放所有人質，所部编爲“山東新編旅”，政府向其付款8.5萬元。



因臨城劫車案丢官的山東督軍田中玉。

中國女排首次出國比賽

5.12　中國女子排球隊赴日本參加遠東運動會，在比賽中以0：2負於日本隊。這是中國女排首次出國比賽。

中國女排組建於1923年4月22日，選手有張畹清、潘金楣、蘇祖祺、陳秀融、黄翠英、賀生曦、高愛鳴、嚴蘭榮、張秀金、梁兆純、蘇同文、熊可欣、李首民、王星瑗、李晴雪、郝雨春、高玉珍、陳彩英、黄振球。

黎元洪大總統任期引起糾紛

5.10　北京國會議員范樵等人提出，黎元洪大總統任期已滿，應自動辭職退位。

黎元洪於去年在直系軍閥支持下復任大總統。直系首領曹錕經過近1年準備，決定趕黎下臺，自任總統。而黎元洪的大總統任期從復任的時候起，已引起爭議。本日，擁曹議員范樵等人舊事重提，認爲黎的任期應補足“洪憲”改制至袁世凱死去這段時間，共160天，而黎復職已355天，任期已滿。黎元洪應自動辭職，由國務院依法攝行大總統職務，並由國會另外選舉大總統。

擁黎派議員則認爲，黎元洪的任期應至1925年9月。

共産國際指示中共重視土地革命

5.24　共産國際給中國共産黨第三次全國代表大會發出指示，要求中共把土地革命和農民問題放在首位。

共産國際認爲，“共産黨作爲工人階級的政黨，應當力求實現工農聯盟”。爲達到這個目的，必須“没收地主土地，没收寺廟土地並將其無償地分給農民”，“建立農民自治機構，并由此機構負責分配没收的土地”。共産國際還表示，“在孫中山與北洋軍閥内戰的問題上，我們支持孫中山”。

這個指示由於路途耽擱，7月18日纔傳到中國。此時，中共三大已結束了1個月。

1　日本政府提取庚款一部分充作中國留學生學費。

3　黎元洪公佈《商標法》44條。

3　阿富汗代表到北京，與北京政府外交部商討恢復中阿歷史上的關系。

4　北京學生舉行“五四”紀念活動，發起驅逐教育總長彭允彝運動。

6　省憲同志會在北京成立。

7　孫中山改組大本營及廣東省政府，任命廖仲愷為廣東省長。

8　張紹曾因倒閣風潮請辭，黎元洪對其慰留。

9　北京政府財政總長劉恩源因無法籌措軍政經費，辭職避往天津。

9　北京政府照會日本公使，禁止日本人與華人在西沙群島合辦墾務。

11　黎元洪裁撤蒙疆善後委員會，派馮玉祥為西北邊防督辦。

14　吳佩孚所遣援粵豫軍嘩變，在漢口搶劫商民。

15　法國公使照會北京外交部速以金佛郎支付庚款。

16　北京政府農商部商標局成立。

20　北京政府教育部訓令北京各大學約束學生，禁止擾亂政府、破壞法紀。

20　北京青年國民俱樂部成立。

23　北京政府外交部照復公使團，棉花出口禁令7月1日解除。

24　國民黨電北京外國公使團，希望列強撤銷對北京政府的承認。

26　第六屆遠東運動會在日本結束，中國名列第三。

28　廈門集美大學學生反對校長葉淵，全體離校。

29　孫中山任命林雲陔、宋子文為中央銀行正副行長。

29　北京政府財政部通過發行“法統恢復紀念”印花700萬元。

△　郭沫若的三幕歷史劇《卓文君》發表。

△　顧頡剛《與錢玄同先生論古史書》一文發表，提出“層累地造成的古史觀”，引起巨大反響和熱烈討論。

1923·6

5 北京中小學教員全體罷教索薪。

7 孫中山率蔣介石等赴惠州前綫視察。

9 北京政府駐外各使聯合電告催薪，聲稱如再置之不理將閉館回國。

9 北京警察全體罷崗索餉。

11 日本政府因長沙一案派4艘艦艇來華，是日由上海向長江進發，聲稱“保護日僑”。

11 丙辰學社修改社章，並改名為中華學藝社。

12 陸軍檢閲使馮玉祥、京畿衛戍司令王懷慶向黎元洪辭職，不再負責維持治安。

14 湖北應城土匪大掠市鎮，擄去市民及傳教士多名。

15 國會議員475人因黎元洪被迫離京、張紹曾内閣解體，電請孫中山“復總統職”。

15 中共理論刊物《新青年》季刊在廣州創刊，瞿秋白任主編，《國際歌》中文詞曲在創刊號首次刊出。

16 北京参衆兩院通過13日以後黎元洪所發命令無效案，贊成由國務院攝行大總統職權。

17 孫中山特任蔣介石為大元帥行營参謀長。

19 北京勸業銀行因給財政部墊款過多，發生擠兑風潮。

20 陶行知等人在南京發起成立南京平民教育促進會。

22 長沙日兵無故拘捕在江岸散步的小學生鍾振翩，誣其對日船投石斷纜，逼其寫供詞。

23 新疆督軍楊增新電請甘、陝總督，共同防止蘇俄黨人進入新疆。

26 北京故宫景洪宫發生大火，燃燒6小時，焚毁130多間房屋，損失巨大。

26 漢口日僑選派3名代表回國，請求日本政府處置中國排日貨風潮。

28 曹錕成立競選籌備處，準備實行賄選。

29 北京政府外交部照會日公使，要求速撤長沙日領事，並懲處拘學生逼供者。

△ 據郵務局報告，中國總人口為4.4億人。

△ 孫中山創辦《廣州英文日報》。

△ 胡樸安著《中華全國風俗誌》出版。

中共決定與國民黨合作

6.12 中國共産黨在廣州召開第三次全國代表大會，決定與國民黨合作。

參加會議的有陳獨秀、李大釗、毛澤東、蔡和森、瞿秋白、張太雷、張國燾、譚平山、羅章龍、向警予、阮嘯仙、陳潭秋、項英等30餘人。共産國際代表馬林亦參加了會議。

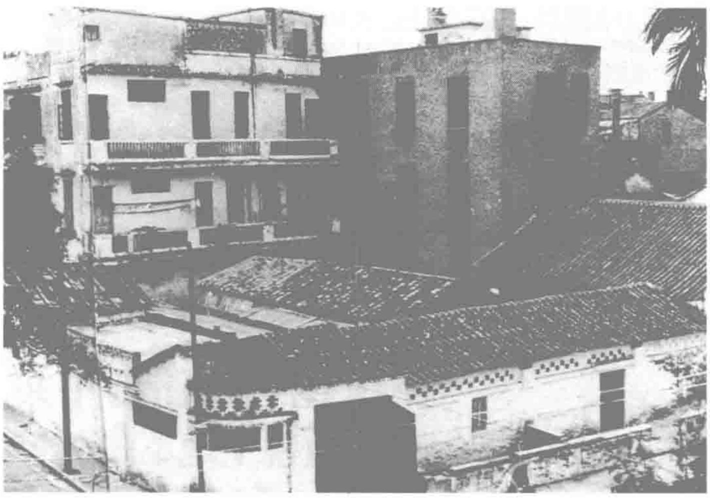
會議傳達了共産國際關於國共兩黨合作的指示，分析了建立統一戰綫的必要性。在討論共産黨員加入國民黨時，産生了爭論。張國燾、蔡和森等人表示反對，尤其反對工人加入國民黨。陳獨秀、馬林則堅持關於加入國民黨的主張，並主張“一切工作歸國民黨”。經統一意見，確立了共産黨加入國民黨的目的是：改組國民黨爲左翼政黨；在共産黨不能公開活動的地方，擴大國民黨；把優秀的國民黨員吸收入共産黨。大會決定中共黨員以個人身份加入國民黨，同時保持共産黨的獨立性。

大會選舉了新的中央執行委員會，執行委員有：陳獨秀、李大釗、毛澤東、蔡和森、項英、譚平山、羅章龍、王荷波、朱少連。

霍東閣赴南洋傳播中華武術

本月 霍元甲之子霍東閣受精武會之托，往南洋各地傳授武術、創建分會。

精武會曾於1920年派人往南洋游歷並表演武術，引起了南洋各地華僑對武術的興趣。華僑紛紛函詢精武會分會組織辦法，並匯款給精武會以示支持。霍東閣至南洋後，先後在新加坡、吉隆坡、檳城、雅加達等地成立分會數十個。



廣州東山恤孤院路中共三大舊址。

日兵槍殺長沙市民

6.1 長沙市民王紹元、學生黄漢卿遭日本水兵槍殺，另9人重傷，數十人輕傷。

全國“收回旅大”運動爆發後，長沙於4月5日成立了“湖南外交後援會”，組織游行，檢查日貨，抵制日貨。本日，日輪“武陵”號載日貨在長沙靠岸，後援會檢查員要求檢查，遭日本水手毆打。千餘市民聚集碼頭，與日人對峙。停泊湘江的日艦“伏見”號即派水兵登岸，向民衆開槍。

黎元洪出走天津

6.13 大總統黎元洪以向國會辭職爲名，出走天津。

6日，擁曹派直系閣員高凌霨等以黎侵越内閣職權爲名，逼迫總理張紹曾帶領内閣集體辭職，使黎難以發佈政令。8日，1000多流氓組成“公民團”,集會要求黎元洪辭職。12日，軍警官佐和“公民團”圍困黎宅，徹夜不散。

自張辭職後，黎曾請求顧維鈞、顔惠慶組閣，以恢復政令，但兩人均不應允。

愛情定則的討論“進入尾聲”

6.20 北大哲學系教授張競生在《晨報副刊》上發表《答復“愛情定則的討論”》，從而使這場大爭論進入尾聲。

這場大爭論由北大教授譚熙鴻喪妻兩月後即與其妻妹陳淑君聯姻而引起。與陳有口頭婚約的沈某在媒介上痛斥譚陳。4月19日，張競生發表爲譚陳辯護的文章《愛情的定則與陳淑君女士事的研究》，提出愛情四項定則：1. 愛情是有條件的；2. 愛情是可比較的；3. 愛情是可變遷的；4. 夫妻有如朋友，離散在所難免。

張的文章見報後，遭到普遍非議，“大半主張舊道德”，認爲：1. 愛情至高無尚，不容摻入其他條件；2. 婚後的愛情不容比較；3. 愛情應更具永續性；4. “夫妻爲朋友之一種”不成立。也有人主張終止討論，因爲“中國没有討論的資格”。

張競生在答辯中再次强調愛情在婚前婚後均可“比較”和“變遷”。

遜帝溥儀大舉驅逐太監出宮

7.15 前清遜帝溥儀下令將全部太監驅逐出宮。

自辛亥革命爆發，宣統帝溥儀被迫宣佈退位，接受民國優待皇室條件後，昔日皇威一去不復返。清宮累代積藏珠玉字畫，量多質精。然自清末以來，宮中寶物失竊案時有發生。溥儀大婚後不久，鳳冠上裝嵌的珍珠玉翠，竟在不知不覺中全被盜換成贋品。溥儀因此下決心徹底清點宮中寶藏。不料上月 26 日，紫禁城意外發生大火，燒了 6 小時，焚毀建福宮、德日新齋、中正殿、延春閣、廣勝樓、靜宜軒、香雲閣等處房屋共 130 餘間，所藏古董寶物盡毀，損失在千萬元以上。溥儀認爲宮中太監涉嫌最深，於是下令遣散全體太監，共計 1734 人出宮，僅留年老太監 15 名分守宮中緊要大門。



被逐出宮的太監。

英國提議國際共管中國

7.3 英國政府向各國提議國際共管中國，引致舉國震驚。

由於北京政府治下法律廢馳、財政紊亂、地方勢力割據、盜匪焚掠橫行無忌，致使中國國際地位每況愈下。各國駐北京外交團遂商議國際共管中國。

今日，英國政府正式提出所謂“補救中國亂局辦法”，內容主要有：1. 出動國際軍隊佔據京津鐵路；2. 任用外籍人員編練中國警隊，歸中國政府管轄，但若中國政府不負責任，則歸列强管轄；3. 在中國口岸舉行國際海軍示威行動；4. 徵收賦稅以支付國際共管下的軍民行政經費等。美國政府對此提議表示反對。

南洋英警擅斃華僑

7.9 南洋沙勞越咪厘埠（今馬來西亞境內）的英國軍警制造槍殺華僑的流血事件。

事情起因是當地 1 名華工與當地人發生口角，被英警拘捕，並押送警署關押。其華人同業前往警署陳情，引致 100 多名不明肇事原因者圍觀。英警當局竟下令開槍射擊，當場慘斃華僑 12 人，重傷 40 餘人，送醫不治者 2 人。

南洋華僑血案激起國內外華人憤慨。孫中山接報後，即於 9 月 19 日派員向英國駐廣州領事提出强烈抗議。

離京議員在滬集會

7.14 因不滿直系把持國會而離京南下的 200 多名議員，在上海湖北會館舉行移滬集會典禮，推凌鴻壽爲主席，發表對內、對外宣言。

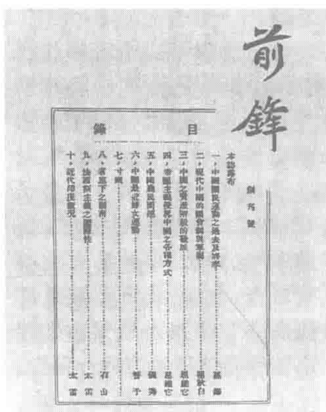
對內宣言指出，首都已陷於無政府狀況，國會在此危亂之區無法自由行使職權，遂陸續南下，別謀建樹，一俟來滬議員足夠法定人數，即正式召開國會，完成憲法。對外宣言則向各國說明國會南遷原委，並聲明，各國與北京政府所訂契約，國會及全國人民概不承認。

駐粵滇軍內訌

7.12 駐粵滇軍發生內訌，總司令楊希閔將第一、二師師長楊池生、楊如軒扣留並解赴廣州大本營懲處。

楊希閔向孫中山報告，二楊涉嫌暗通沈鴻英，勾結北軍，理應重懲。但孫中山認爲他們在北江剿敵功不可没，乃令不予深究，使其得以離穗赴港。但是楊池生、楊如軒赴港後即電孫中山，爲自己辯誣，並稱楊希閔與沈鴻英謀劃江防之變，勾結北京政府。孫中山未予置理，但根據楊希閔電請，下令改編駐粵滇軍：第一軍軍長楊希閔自兼，第二軍軍長范石生，第三軍軍長蔣光亮；楊池生、楊如軒免職。

《前鋒》創刊



《前鋒》創刊號。

7.1 中國共産黨的機關刊物《前鋒》月刊在上海創刊。

《前鋒》月刊的辦刊地址名義上在廣州，實際上在上海。主編由瞿秋白擔任，陳獨秀、張太雷、向警予等爲主要撰稿人。該刊主要登載分析和探討中國革命問題的文章，辟有“寸鐵”欄目，由陳獨秀、瞿秋白撰稿，文章篇幅短小、語言精練，尖鋭揭露、抨擊時弊，有很强的戰鬥性。

《前鋒》月刊僅出版發行 3 期，1924 年 2 月停刊。

1923•7

4 孫中山致函徐謙，表示不願接受議員選舉當總統。

4 曹錕屬下要員分赴各省為“大選”籌款和疏通。

4 梁啓超致書曹錕，反對賄選總統。

4 北京公使團因中國商標法未經列國承認，要求取消上海商標局。

5 廣九路火車在南崗被土匪截劫，乘客 70 多被擄。

6 中國工程學會在上海舉行第一次國內年會。

7 北京 30 多個政治團體開聯席會議，主張南北聯合召集和平會議，維持國會，完成憲法，然後選舉總統。

11 香港名人何東主張請列强召集督軍會議，共謀裁兵。

12 蔣介石辭去大本營參謀長職務。

13 北京各界發起成立“反帝國主義大同盟”。

14 北京攝政內閣核準《西北邊防督辦公署組織暫行條例》11 條。

15 趙恒惕電請孫中山主持大計，組織聯省政府，實現和平統一。

15 浙江省議會及各團體宣佈浙江自治。

16 孫中山任命譚延闓為湖南省長兼湘軍總司令。

19 北京政府調查長沙日艦肇事案完畢，長沙日商復業。

20 孫中山批準《中國國民黨總支部通則》。

22 上海吳淞大中華紗廠因虧損宣佈停工 50 天。

23 顧維鈞通電宣佈就任攝閣署外交總長職。

25 譚延闓受命赴湘西與蔡鉅猷、陳嘉佑等接洽倒趙恒惕事宜。

26 孫中山赴石龍督師，佈置第二次圍攻惠州。

27 馮玉祥在北京陸軍檢閱使署召集閣員、名流、軍警等要人會議，討論改組內閣。

27 蘇俄代表團通告大元帥府外交部，撤回越飛，以加拉罕為遠東總代表。

△ 熊十力在北京大學演講“新唯識論”，引起儒學和佛學論戰。

△ 中共中央發表第二次對於時局的主張。提出打倒列强、打倒軍閥等口號。

1923·8

1 張作霖派員向路局收回中東路沿路地畝管理權，俄國人關達基拒不交卸，駐哈爾濱各國領事也干涉中國接收。

2 蘇俄新任中東路長官白爾羅夫抵哈爾濱。

2 北京雙橋無綫電臺開始與世界各地通訊。

3 四川省議會電請孫中山聲討曹錕、吳佩孚。

10 英、日、美、法4國借口保護在華外僑，在長江上下游共泊有艦隻達37艘。

13 漢口銀行公會決議在憲法修成、正式政府成立之前，禁止銀行借錢給各軍閥。

13 蘇俄全權代表加拉罕抵哈爾濱，接洽中俄會議事宜。

14 山東省議會稱，郯城八里巷1000多人被匪徒屠殺，數百家被毀。

15 湖北天門皇帝鎮被土匪搶劫，2000多家被燒，教堂被毀。

16 北京發生市民持銅元票向官錢局擠兌風潮。

16 江蘇、浙江一批紳士、名流在上海成立蘇浙和平協會，選出幹事會，發表宣言，呼籲保境安民。

18 蘇俄代表加拉罕到沈陽會晤張作霖。

19 齊燮元、盧永祥等簽訂江浙和平公約。

22 章士釗撰文反對新文化運動，指出文化"精英乃為最少數人之所獨擅"，"文化運動"提法不妥。

24 河南新鄭南門出土春秋時期文物73件。

23 趙恒惕下令向譚延闓軍發動總攻，湘戰爆發。

25 北京政府交通部發表《鐵路警備規則》，聘請瑞典人曼德中將為路警總教官。

26 中華全國平民教育促進會在北京成立，晏陽初為總幹事，旨在救治中國農村的根本問題（即愚、窮、病、弱）。

26 北京學生開會反對共管中國鐵路，同時歡迎蘇聯代表加拉罕。

28 北京攝政內閣公推高凌霨臨時主持院務。

28 譚延闓討賊湘軍佔領長沙。

△ 上海水泥公司開始出產"象"牌水泥。

《吶喊》出版



吶喊者魯迅。

本月 魯迅第一部小說集《吶喊》由北京新潮社出版。《吶喊》收入魯迅1918年至1922年間創作的小說15篇，包括《狂人日記》、《孔乙己》、《藥》、《風波》、《故鄉》、《阿Q正傳》等。

魯迅曾表示，小說集起名《吶喊》，意思是給革命者"助陣作戰"，使他們"不憚於前驅"。《吶喊》體現了反封建、求自由的五四精神。魯迅自稱"是'遵命文學'"，所"遵奉"的是"那時革命前驅者的命令，也是我自己願意遵奉的命令"。陳獨秀是催魯迅創作這批小說"最着力的一個"。

天廚組成合伙公司

本月 上海張崇新醬園老板張逸雲和掌握"味の素"制造技術的吳蘊初正式組成合伙公司——天廚味精公司。

天廚公司的注册資本爲5萬元，分爲10股，其中張崇新醬園佔4股，吳蘊初佔1股。同時，吳獲得一次性償付的研究費2000元，並達成每生產1磅味精，吳可提取發明費1角的協議。

合伙公司以"佛手"爲注册商標，由張逸雲任總經理，吳蘊初任經理兼技師。

陳光甫創辦中國首家旅行社

8.15 中國首家旅行機構——上海商業儲蓄銀行旅行部正式宣告成立。

當時中國僅有少數外商旅行機構，上海商業儲蓄銀行總經理陳光甫經交通部批準，在銀行附設旅行部。旅行部以上綴黃色"旅"字的藍邊紅五角星為標記，以陳光甫定下的發揚國光、服務行旅、闡揚名勝、改進食宿、致力貨運、推進文化為經營方針，採取種種靈活、多樣的經營手段，尤其以方便、優惠的服務，贏得了大量顧客。

旅行部業務蒸蒸日上，到1927年，已在全國設立10多個分部。為了便於發展，6月1日，旅行部自立門戶，正式脫離上海商業儲蓄銀行，改名為中國旅行社。

蔣介石率團赴蘇俄考察

8.16 蔣介石率"孫逸仙博士代表團"由上海啓程，赴蘇俄考察。

代表團由孫中山於5日組成，蔣介石任團長，成員有沈定一、王登雲、張太雷等。這是國民黨第一個訪俄代表團。9月2日，代表團抵達莫斯科，受到熱情歡迎。在俄期間，代表團考察了蘇俄的軍事、政治、黨務各方面情況，並洽商了蘇俄援助中國等問題。11月25日，代表團出席共產國際執委會會議，蔣介石作了關於中國革命狀況及國民黨內部情況的報告。

罕見風潮肆虐浙江沿海

8.7 浙江海門、溫嶺沿海一帶發生大風潮災害。

這次風潮對浙江沿海的生命財產造成巨大損失，爲歷史所罕見。據不完全統計，僅溫嶺東鄉，淹斃人口有姓名可查者2080人，無家可歸者4735户，計16560人；南鄉淹斃人口有姓名可查者1102人，無家可歸的災民計13153人。海門所有輪埠、碼頭及近海邊的房屋，均被大浪卷入海中。



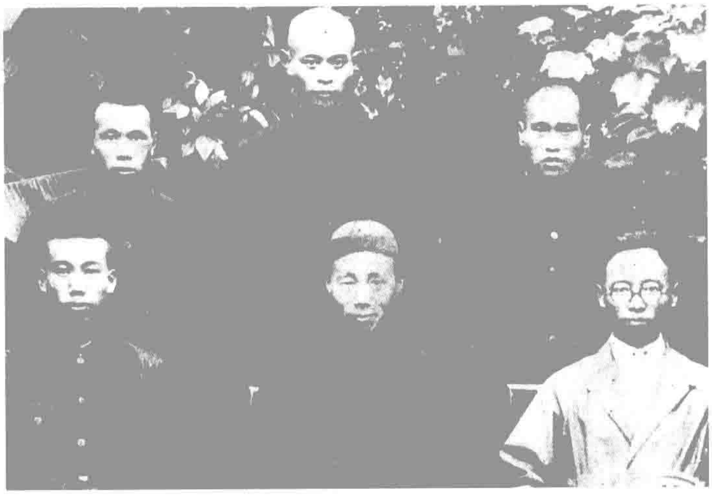
8.25 在南京東南大學閉幕的中國社會主義青年團第二次全國代表大會決定，團員可以個人身份加入國民黨。

"宜陽丸"案·"長江警備艦隊"

9.7 日本日清公司兩艘載有援助四川軍閥楊森的大批軍火的貨輪"宜陽丸"和"雲陽丸",駛經四川討賊軍第一師湯子模部防區時，因不服駐軍檢查，船上水手開槍擊斃官兵6名，被湯部攔截,"雲陽丸"逃去,"宜陽丸"被扣。湯部檢獲手槍數十隻，槍彈百餘萬發，炮彈300餘發。

27日，北京外交團以此爲借口向北京政府提議，由外艦組織"長江警備艦隊",負責長江流域的航行安全。艦隊由英艦11艘、日艦10艘、美艦8艘、法艦6艘組成，公舉1人爲司令，以統一指揮。此建議被北京政府拒絕。

湖南第一個農會組織成立



農會的發起者劉東軒（前排左一)、謝懷德（后排左一)。

9.16 湖南第一個農會組織岳北農工會正式在衡山岳北白果鎮成立。

本年初，中共湖南支部在毛澤東的領導下開始從事農民運動。4月，共産黨員劉東軒和謝懷德被派往衡山岳北開展農民工作。經過積極宣傳和組織，建立了岳北團支部，並仿照工人俱樂部的組織形式，成立了岳北農工會，劉東軒、謝懷德爲正副委員長。農工會會員限於雇農、佃農、自耕農3種，很快發展到4萬人，直接影響群衆10萬人。它領導農民開展平糶、禁運和減租退押鬥爭。11月25日，因遭湖南省長趙恒惕鎮壓而失敗。

重謀執政不遂 黎元洪從此退出政壇

9.11 黎元洪偕陳宧等乘日輪"長府丸"號秘密從天津抵達上海，謀劃重組政府。

黎元洪自6月被直系軍閥逼迫離職出京、移居天津後，數次通電披露北京事變經過，並曾圖謀在津重組政府。時值北京國會議員紛紛離京南下上海，至本月已有483名議員在滬聯名通電討曹，黎元洪於是決定南下，再謀組織新政府。12日，黎元洪召集各省代表開會，希望援助其重組政府，但遭托詞回絶。黎元洪的南下引起江浙各界的不滿及國民黨的反對，上海警備司令何豐林甚至發出告示，對他下逐客令。黎元洪見重組政府無望，不得不於11月8日，稱病東渡日本，從此退出政壇。

《紅燭》唯美

本月 聞一多的詩集《紅燭》由上海泰東圖書局出版。集中《紅燭》、《李白之死》、《劍匣》、《色彩》等詩篇，突出的風格是唯美和瑰麗。

聞一多1899年生於湖北浠水一個書香門第，自幼愛好古典詩詞和美術。1913年考入清華學校，接受9年美術教育。1922年赴美留學，研習繪畫、文學和戲劇。他深愛濟慈和李商隱，曾立志作"藝術的忠臣"。

何東爵士呼籲和平

9.11 香港紳耆何東爵士自港抵穗，發起和平運動。

何東是英籍華人，也是著名的大商家，受英王册封爲勞勃德爵士。7月，他提議由列强召集督軍會議，共謀裁兵事宜。隨後他分别致函致電南北各方要人，主張召集各省領袖、南北名流聯席召開和平會議，以解決時局糾紛。孫中山、唐繼堯、張作霖、盧永祥、黎元洪等先後復電表示贊同，何東乃親自抵穗推行和平運動，但收效甚微。

上海絲繭女工哀告

9.28 上海絲繭女工總工團召開緊急會議，再次向社會各界發出哀告書，披露資本家殘酷剝削、壓迫絲繭女工的驚人情狀。

哀告書列舉的女工的慘狀主要有：1. 工作時間長達14小時，近來更强迫增加3小時。2. 每日工價4角，資本家借口押金扣留2角，並動輒處罰將押金充公。3. 工作稍出差錯即遭酷刑。哀告書强烈呼籲各界同胞合力救援。

1 日本人乘東京橫濱大地震之機殺死旅日華僑及共濟會領袖王希天等數百人。

1 北京政府交通部規定，火車運郵件自即日起一律實行收費。

2 蘇聯代表加拉罕抵北京，各界人士前往歡迎。

5 廣州大本營外交部長伍朝樞照會北京外交使團，要求撥分關餘。

10 北京國會召開"總統選舉預備會",到會者431人，不足法定人數，衆議院議長吳景濂報為436人，並送每位議員出席費500元。

12 張勛在天津病死，獲遜帝溥儀賜謚"忠武"。

13 京綏綫雞鳴山煤礦發生火災，1000多名工人喪生。

14 中國紅十字會派出由26人組成的救護隊赴日本參加大地震救災工作。

15 北京政府令改良監獄，對罪犯授以技藝，使出獄後得復為良民。

17 孫中山復函加拉罕，贊成其8日來函，並邀請他訪問廣州。

19 直系在京為封鎖賄選消息，封閉《社會日報》及中一通訊社。

20 北京平市官錢局發生擠兌風潮。

20 廣州大本營航空局長楊仙逸、魚雷局長謝鐵良等30人因安放水雷不慎爆炸而身亡。

22 馮玉祥在北京南苑召開審官會議，決定保境安民，不參與政治。

22 廣州市長孫科遇刺幸免。

23 北京外交部令實施《取締俄民留居規則》。

26 曹錕在保定公園劇場遇刺，幸免。

30 駐滬各省代表聯席會議通電反對曹錕賄選。

30 山東德平西北鄉遭土匪洗劫，1000多人被害，150多人被擄。

△ 湖州通南潯的漕運、交通要道荻塘，開始重修，經費由社會集資而得。

△ 蘇聯政府委任鮑羅廷為常駐廣州代表。

△ 北京孔教大學開學，陳煥章任校長。

1 北京甘石橋俱樂部為曹錕賄選發支票，每名5000元，共發573張。

1 內務部通告，定本年10月7日為孔子聖誕節，所有文武機關團體均放假慶祝。

3 議員邵瑞彭以賄選支票為證，向京師地方檢查廳控告吳景濂等人犯有行賄罪，並將證據制版於各報發表。

5 吉林匪幫"仁義軍"頭目"大龍"在德莫縣亂石山被官軍擊斃。

6 鮑羅廷抵達廣州，與孫中山討論改組國民黨及組建軍隊等問題。

8 北京憲法會議通過《中華民國憲法》。

9 國民黨在上海組織懲戒委員會，討伐曹錕。

10 上海、杭州、蕪湖等地民衆，舉行反對選曹大游行。

10 "憲法紀念"郵票發行，廣東、廣西、貴州、雲南等省拒絕使用。

12 曹錕特任高凌霨為代理國務總理。

12 浙督盧永祥宣佈停止與北京政府各院部公文往來。

14 新南社在上海成立，柳亞子為社長。

14 日本中將坂西利郎等與北大教授周作人發起成立"中日學術協會"。

18 孫中山公佈《廣東都市土地稅條例》，並頒令委任鮑羅廷為國民黨組織教練員。

20 社會主義青年團機關刊物《中國青年》在上海創刊。

20 蘇聯赤塔官吏拘禁中國稅關職員，哈爾濱中國官員提出抗議。

21 孫中山令程潛創辦中央陸軍教導團。

25 在滬國會議員宣佈北京賄選議員名單共556人，不足法定人數，聲明總統選舉無效。

27 吳佩孚、齊燮元請曹錕發佈顏惠慶組閣令。

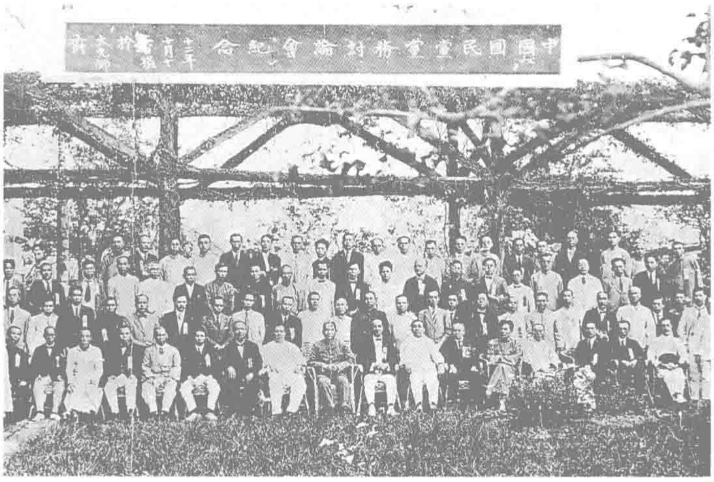
28 孫中山委任李烈鈞為大本營參謀長，張開儒為參軍長。

28 廣州"永翔"、"楚豫"、"楚同"、"同安"4艦叛變孫中山，開往汕頭投奔陳炯明。

31 天津市民因反對電車加價而舉行游行，遭軍警彈壓。

△ 郭沫若詩歌散文集《星空》出版。

孫中山改組國民黨



中國國民黨黨務討論會代表合影。

10·28 國民黨臨時中央執行委員會在廣州宣告成立，國民黨正式開始改組。

孫中山自2月返抵廣州以來，積極聯絡蘇俄、中共有關人士，着手籌備改組國民黨的工作。本月19日，孫中山任命廖仲愷、李大釗、汪精衛、張繼、戴季陶5人爲國民黨改組委員。25日，在廣州召開國民黨改組特別會議，討論國民黨改組的必要性及改組計劃。孫中山指派廖仲愷、譚平山等9人爲國民黨臨時中央執行委員，汪精衛、李大釗等5人爲候補委員，聘請蘇俄代表鮑羅廷爲顧問。今日，國民黨臨時中央執行委員會正式成立，並召開首次會議，討論改組工作的具體事宜。



鮑羅廷。

11月29日，國民黨臨時中央執行委員會正式公佈《中國國民黨改組宣言》，宣布要把國民黨改組爲有主義、有組織、有訓練的政治團體，並說明改組的具體內容和步驟。國民黨首先在廣州地區重新嚴格進行黨員登記，組建市黨部，並定於1924年1月在廣州召開第一次全國代表大會。

曹錕買總統

10·5 直系軍閥首領曹錕以1350餘萬元的巨額賄款，"買"得中華民國大總統職位。

曹錕覬覦總統職位已久。去年直軍打敗奉軍後，他先迎黎元洪復職，待統治穩固後，今年6月又逼黎去位，隨之積極策劃用高價收買和武力脅迫的辦法來"選"自己當總統。他授意在北京甘石橋設立議員俱樂部，作爲賄選的活動機關，用"出席費"、"酬勞費"、"津貼"等各種名目賄賂議員。今日，曹錕出動大批軍警，選舉會場戒備森嚴。在每票5000至1萬元巨額賄金的誘惑下，曹錕以593票中得480票當選總統。10日，曹錕由保定抵北京，就任中華民國總統，同時公佈倉促炮制的《中華民國憲法》。

曹錕賄選遭到全國各界的强烈反對，時人稱之爲"賄選總統"，此屆國會被稱爲"豬仔國會"，議員被稱爲"豬仔議員"。

各地舉行游行示威大會。8日，孫中山大元帥明令討伐曹錕，通緝賄選議員，並通告各國使館否認曹錕爲總統。



曹錕。

東三省合資聯辦東北大學

10·24 由東三省合辦的東北大學正式開學。

去年初，張作霖接受奉天教育廳廳長謝蔭昌的建議，由奉天省長公署倡議東三省聯辦大學，經費由3省分擔。本年7月，東北大學開始招生，王永江爲第一任校長。1924年5月，東北大學新校舍在北陵落成。

1929年10月，東北大學改科爲院，設立文學院、法學院、理學院、工學院和教育學院，各學院下設若干系。此時教職員達234人，在校學生近2600人，並擁有東北最大的圖書館。九一八事變後，東北大學遷往北平。

中共謀求支配國民黨

11.24 中國共產黨在上海召開三屆一中全會，主要討論加入國民黨及幫助其改組的問題。

陳獨秀、李大釗、羅章龍、蔡和森等8人參加了會議，毛澤東、譚平山、朱少連等因事未出席。會議討論並通過了《國民運動進行計劃決議案》，指出中共要努力站在國民黨的中心地位，並在國民黨內組建黨團性質的“秘密組”，從而矯正國民黨的政治觀念，影響和支配其行動方嚮和大政方針，使共產黨真正成爲國民革命的政治領導者，使國民黨成爲無產階級領導下的統一戰綫組織。對於中共黨團員加入國民黨的具體方式，《決議案》規定：在有國民黨組織的地方，如廣州、上海、四川、山東等地，黨團同志一併加入；在沒有國民黨組織的地方，最主要的如東三省、北京、天津、湖北等地，中共黨團員爲之創設。

周建人“性”演講

11.28 周建人在杭州青年會上，作《性的意義》講演：

高等進化的動物，皆有兩性的分別。各種生物的一生，盡有兩個方面，一是謀個體的生存，一是謀種族的繼續。性的欲望，也是如此。有時候，起因於自私的性的要求，其得到的結果卻是利他的——為種族的延續而貢獻……

周的演說大受歡迎。

蘇聯放弃庚款以援助北京教育界

11.15 蘇聯政府駐華代表加拉罕照會外交部，表示蘇聯願意退還庚子賠款，將其全部撥充中國教育經費。

近年來，北京政府財政崩潰，行政經費枯竭，教育面臨崩潰危機。教育總長職位虛懸未補，部內薪水及所屬各大中小學校經費無人主持。至本月，北京8所國立學校的經費積欠已逾9個月，教職員生活陷入絕境，校務無法維持。13日，北京8所國立學校代表、北京大學校長蔣夢麟等致函蘇聯駐華代表加拉罕，請求放弃庚款，用於發展中國教育，並撥一部分作8校經費及基金。本日，加拉罕照會北京外交部，表示願意放弃庚款，盡充中國教育經費，首先用於各大學，撥發一部分給北京8所國立學校。此主張爲北京政府所反對。18日，北京8所國立學校同時關閉。



蘇聯駐華代表加拉罕。

國民黨右派阻改組

11.29 國民黨右翼成員鄧澤如、林直勉等11人聯名上書孫中山，反對改組國民黨，並大力批評共產黨。

孫中山閱信後作批示：國民黨組織法及黨章黨綱等草案，“爲我請鮑君所起，我加審定，原文爲英文，廖仲愷譯之爲漢文，陳獨秀並未聞其事，切不可疑神疑鬼”。“我國革命向爲各國所不樂聞，故常助反對我者，以撲滅吾黨……所望爲同情，衹有俄國及受屈之國家受屈之人民耳”。鄧澤如等遭孫中山批評，暫時緩和了激烈反對改組的態度。

北京政府回絕列強的護路請求

11.1 北京政府派代表走訪公使團，婉言拒絕列强參與護路的提議。

5月，山東臨城劫案發生後，北京外交團提出：1. 由列强在交通部設護路行政局，掌握全國路警權；2. 各路設護路辦事處，由外國軍官管轄；3. 組織護路常備隊；4. 各路會計及路務總管由外國人充任。此提議遭北京外交部拒絕。但上月曹錕賄選總統，爲取得各國承認竟向列强妥協，引起輿論齊聲反對。今日，新任鐵路警備督辦唐在禮前往葡國使館晤訪領袖公使符禮德，説明中國將自組警備隊保護外僑安全，婉拒列强護路要求。



11.1 中國共產黨在上海創辦上海書店。書店主要經銷革命書刊和中共的出版物。

圖為上海書店舊址。

3 廣東財政廳長鄒魯偕夫人許劍魂赴香港籌款遇刺，許劍魂當場身亡，鄒魯幸免。

4 梁啓超籌辦的松坡圖書館在北京成立。

5 衆議院議長吳景濂率警衛入衆議院會場毆打反對派。

5 荷蘭等8國駐京公使聯名照會外交部，堅持依《辛丑條約》規定，必須以金本位幣付庚子賠款。

7 保定系議員在北京召開大會，將甘石橋俱樂部改稱為“憲政黨”。

7 哈爾濱蘇聯工人舉行紀念十月革命集會游行，遭警察干涉鎮壓。

8 黎元洪離開上海去日本養病。

10 北大校長蔣夢麟向中華匯業銀行承借30萬元教育經費，北京國立8校決定照常上課。

11 曹錕任命吳佩孚為直魯豫巡閱使。

13 吳景濂下令封閉衆議院大小議場。

15 國民黨臨時執行委員會決議組織義勇軍。

17 北京國立8校因財政部扣留蔣夢麟議籌的教育經費款，決定18日忍痛關閉學校。

18 上海港舉辦開港80週年紀念活動。

18 陳炯明所屬各軍攻佔博羅、石龍後，猛攻廣州。

20 日公使芳澤堅持日本在華享有建無綫電臺30年獨佔權。

21 中國文藝協會在上海成立。

24 北京新聞記者組織北京記者公會，以保障記者言論及人身自由為宗旨，邵飄萍任主席。

26 國民黨臨時中央執行委員會議決將義勇軍學校定名為“國民軍軍官學校”，蔣介石為校長。

27 孫中山令將省立高師改為國立廣東高等師範學校，鄒魯為校長。

28 北京政府財政總長王克敏裁減財政部監務署人員900多人。

28 共產國際執委會主席團通過《關於中國民族解放運動和國民黨問題的決議》。

29 蔣介石率“孫逸仙博士代表團”離開莫斯科，結束了為期3個月的黨、政、軍考察。

2　孫中山對各將領演講《欲革命成功，必須人人信仰三民主義》。

4　王正廷被派往日本，調查地震中華僑被慘殺案。

5　吳佩孚就直魯豫巡閲使信印與使署設置地點問題與曹錕發生爭執，導致2人分裂。

7　吳佩孚部屬葛應龍召集湘紳商會議，決定取消省憲。

9　福建龍岩一帶民衆，繳軍餉5萬元，要求當地軍官勿強迫種烟。

11　鮑羅廷向孫中山面陳改組國民黨的詳細計劃。

12　南京東南大學失火，校舍、實驗室、圖書、標本均損失慘重。

12　羅馬教皇庇護十三世確定以湖北省的蒲圻為"國籍宗座監牧區"，任命成和德為監牧。

13　《中國國民黨改組宣言》發表。。

13　蘇聯代表加拉罕抗議北京政府擅將蘇聯所退庚款充作維持駐外使領費。

14　教育部電告各省，1923年度選派留學生事宜因經費無着暫停辦理。

14　美英等國軍艦17艘駛入廣州白鵝潭示威，對大元帥府扣留關餘事進行恐嚇。

15　臺灣日本當局出動軍警逮捕"臺灣獨立團"成員69人。

15　曹錕因各機關時有發欵滋擾、罷工要挾等事發生，下整頓官紀令。

16　廣州各界民衆2400多人召開全省公民大會，提出收回關餘，抵制英美貨物。

16　《贛浙和平公約》簽字生效。

17　溫樹德率4艦從汕頭出發，北上投奔吳佩孚。

19　兗州鎮守使張培榮奉令設宴誘捕山東臨城劫車案主犯孫美瑤，就地處決。孫旅2000餘人隨後被遣散。

20　漢口日租界巡捕房誣中國工人田仲香行竊，私自用刑將其打死。

29　北京衆議院開會，就議長問題、院警問題大吵大鬧，一片混亂。

△　戴季陶在上海聽到國民黨改組消息，即致電孫中山辭去中央執行委員職務，並表示不出席即將召開的代表大會。

倒吳起風潮·衆議院再演全武行

12.18　在衆議院會場上，兩派議員發生武鬥。

上月7日，保定派議員將甘石橋俱樂部改爲"憲政黨"，以議長吳景濂任期屆滿爲由，掀起倒吳風潮。本月1日，吳景濂召集衆議院會議，反吳派議員即雇用車夫、乞丐、杠夫1000多人，號稱"公民團"，前往議院執旗請願，阻止議員人場。今日，衆議院舉行會議，吳景濂仍佔據議長席，反吳派議員激烈反對，並擲墨盒擊傷吳頭部，兩派議員遂在會場大打出手，場面混亂不堪。吳景濂立即調集院警入場，毆傷反吳派議員多人，將爲首的黄翼捆綁囚禁於密室，同時强迫議員接原議程投票贊成孫寶琦組閣，未遂。19日，高凌霨代理内閣下令撤換衆議院院警，並通電斥責吳景濂。21日，吳景濂攜帶衆議院案券及帳簿潛往天津。

孫中山發表粵海關關餘宣言

12.24　孫中山以中華民國軍政府的名義，發表關於粵海關關餘問題的宣言。

近日，廣州大元帥府與北京外交團就粵海關關餘的交涉日趨緊張。上月23日，孫中山爲解決軍餉問題，令大元帥府外交部照會北京外交團，要求將粵海關關餘撥還廣州政府，否則自行提取。本月3日，北京外交團復電廣州政府，聲言如廣州政府徑行提取粵海關關餘，將采取强硬手段對付，同時派出軍艦20艘進入珠江内河，以示威脅。5日，大元帥府復照北京公使團，稱截留關餘完全是中國内政問題，不與列强相干。10日，孫中山發表對外宣言，稱北京政府乃直系傀儡，列强不應要求粵税匯京，廣州政府享有管轄本境關税之權。

今日，孫中山再就此發表宣言，嚴正抗議列强以武力壓制廣州政府的行爲，重申截留關餘乃中國内政；北京政府爲非法政府，"無權處分本政府轄境之關税餘款"。



本年　上海英國匯豐銀行新樓竣工。匯豐銀行新樓始建於1921年12月，耗資1000餘萬元，被認為是"從蘇伊士運河到遠東的白令海峽最華貴的建築"。

圖為匯豐銀行新樓前的銅獅子。

《孤兒救祖記》引起轟動

本月　由明星電影公司出品的故事片《孤兒救祖記》在上海愛普廬戲院上映，引起巨大轟動。

影片由鄭正秋編劇，張石川導演，是一部"教孝、懲惡、勸學"的倫理片。年僅20歲的王漢倫出演女主角，她成功塑造了片中忍辱負重的中國女性形象，並因此成為中國首位電影女明星。

新月社成立

本月　徐志摩、胡適、梁實秋、陳源、聞一多等在北京成立新月社。

新月社的核心人物在文學創作上追求唯美主義，倡導"純粹的藝術"，積極創作和探索新詩，並形成流派。在政治上，他們宣傳西方的人權學説，反對"盲目的暴力革命"，又被稱爲"人權派"。

1928年，新月社創辦《新月》月刊。

徐志摩是新月派最有代表性的詩人，聞一多、朱湘等的詩作，也較有影響。

國家主義青年團

12.1　中國國家主義青年團在巴黎成立。曾琦爲黨務主任，張子柱爲宣傳主任，並通過黨綱，發表宣言，宣稱以國家主義、全民政治、社會政策、内除國賊、外抗强權、致國家於獨立自由爲宗旨。該組織以國家主義爲標榜，反對共産主義，被稱爲"國家主義派"。後在國内各省市建立黨部，創辦《醒獅》週報，發起"醒獅運動"，鼓吹反蘇反共。1929年正式定名中國青年黨。

國共蜜月揭開序幕

1.20 中國國民黨第一次全國代表大會在廣州召開，這次大會是國共合作關係正式建立的標誌。

大會在廣東高等師範學校禮堂開幕。孫中山主持大會，他並指定汪精衛、胡漢民、李大釗、林森、謝持5人爲大會主席團成員。出席會議的代表有165人，其中23人是中共黨員。

會議通過了《第一次全國代表大會宣言》。《宣言》重新解釋了三民主義：對外反對帝國主義、對內反對民族壓迫、主張各民族一律平等的民族主義；規定國民享有選舉、罷免、創制、複議諸權的民權主義；主張平均地權、節制資本的民生主義。《宣言》確定了聯俄、聯共、扶助農工三大政策，接受了中共提出的反帝反封建主張，指出中國的禍亂是軍閥勾結帝國主義造成的。

大會通過了《中國國民黨總章》，同意共産黨員和社青團員以個人身份加入國民黨。

大會選舉了第一屆中央執行委員會。胡漢民、汪精衛、張靜江等24人任委員。中執委有李大釗、譚平山、于樹德3位中共黨員。在17名候補中執委中，有毛澤東、張國燾、瞿秋白、沈定一、于方舟、林祖涵、韓麟符7名中共黨員。



孫中山與國民黨一大代表步出會場。

國民黨"分封"·各大員赴任

1.31 國民黨一屆一中全會召開，由孫中山主持。

會議推舉廖仲愷、戴季陶和譚平山爲中央執行委員會常務委員，決定成立國民黨中央黨部，由廖仲愷任秘書長。各分部部長爲：組織部譚平山，宣傳部戴季陶，工人部廖仲愷，農民部林伯渠，青年部鄒魯，婦女部曾醒，軍事部許崇智。

會議決定設立5個國民黨地方執行分部。上海執行部由汪精衛、胡漢民、張人杰、瞿秋白、毛澤東等負責；北京執行部由李大釗、于樹德、張國燾、蔡元培等負責；漢口執行部由覃振、張知本、林伯渠、林育南、李立三等負責；哈爾濱執行部由居正、張秋白負責；四川執行部由熊克武、石青陽等負責。

豫匪"老洋人"被部屬刺死

1.12 河南巨匪張國信在湖北隨縣被部屬刺殺身亡。

張國信綽號"老洋人"，他在河南聚眾萬餘人，劫掳焚掠，百姓深受其害，外國傳教士亦頻受其襲擊。爲此北京外交公使團多次提出抗議。

北京政府調派大批軍隊，進行了長達2個月的圍剿。"老洋人"率部奔走於陝、豫、鄂3省。本月終於不堪在鄂邊苦戰，分股竄回京漢路。此時，眾匪疲困已極，彈盡糧絶，積怨漸深。本日，"老洋人"被部下丁保君擊斃，餘部被政府軍收容。

舒爾曼赴粵斡旋

1.5 在華南巡游的美國公使舒爾曼會見廣州軍政府外交部長伍朝樞，以調解列强與軍政府的"關餘對抗"。

1920年4月之後，因廣州軍政府内部紛爭，粵海關對其暫停支付關餘。後列强外交團決定把原歸軍政府的13.7%的粵海關關餘交給北京政府。而軍政府强烈堅持該筆關餘必須歸其所有。並威脅説：不然，即派人接收粵海關。對此，美國代辦貝爾主張"用除了戰爭的一切手段"加以阻嚇。隨後，美、英、日、法、葡等國在廣州江面集結了17艘軍艦，駛入白鵝潭示威。

1月6日，舒爾曼又會見孫中山。在其斡旋下，關餘問題達成折衷解決方案，於6月19日由北京政府下令將此筆關餘撥作西江疏浚費用。

1924·1

4 孫中山在廣州大元帥府召開重要會議，決議在最短時間內在粵成立中華建國政府，出師北伐。

5 大元帥府財政委員會正式成立，職責為統籌整理財政。

5 北京政府發出幣制統一令。

7 北京教育部告誡各校整飭學風。

11 高凌霨代內閣總辭職，次日，曹錕任孫寶琦為國務總理，並改組內閣。

12 吳玉章等20餘人在成都成立中國青年共產黨。

17 中國國民黨巴黎通訊處成立，聶榮臻任處長。

17 膠濟路火車駛至金嶺鎮時發生火災，100多人死亡。

17 北京政府財政部向日本三菱洋行借款行平銀23萬餘兩，銀元3萬。

18 中日鹽務會議在北京開幕，討論山東案協定中有關青島鹽輸出辦法。

19 停泊在上海的美國花旗公司輪船"臘斯登"號船主槍擊中國船員。

21 曹錕準教育總長范源濂辭職，任張國淦為教育總長。

23 上海華人卷烟企業為反對卷烟特稅一致停業。

24 孫中山任蔣介石為中國國民黨陸軍軍官學校籌備委員會委員長，該校校址設在廣州黃埔。

25 國民黨"一大"獲悉列寧於21日逝世，通過悼念列寧的決議，決定休會3天，各機關下半旗致哀。

27 孫中山開始在廣州國立高師系統講述三民主義，直到8月24日因準備北伐而停頓。

28 留滬議員開會通過《反對憲法宣言》，否認曹錕新憲法。

29 北京外交部照會外交團，再次提出收回上海會審公廨管理權的要求。

31 中國國民黨第一次全國代表大會宣言正式發表。

△ 前美國駐華公使芮恩施在上海病逝。

△ 朱自清散文《槳聲燈影裏的秦淮河》發表。

△ 北京大學成立"北京大學方言調查會"，該會設計了一套以國際音標為基礎的記音符號，並標注了14種方言。

1 瓊崖各界召開全瓊公民大會，抗議日本侵佔西沙群島，要求北京政府與日本嚴重交涉。

2 曹錕派戴陳霖為全權代表，參加在瑞典舉行的萬國郵政大會。

3 孫中山任命蔣介石為中國國民黨本部軍事委員會委員。

4 孫中山令廣州國立高師、法專、農專合併為國立廣東大學，派鄒魯為籌備主任。

7 全國鐵路工人第一次代表大會在北京秘密召開，全國11條鐵路的40餘名代表與會。

9 京漢路英國稽查貝塞爾在豐臺車站被軍警毆傷，英國派兵示威，引起交涉。

11 孫中山因不能統一財政，決定停止北伐。

13 中國國民黨第一屆中央執委會會議決議通過國民政府組織案。

16 北大教授蔣夢麟、李大釗、胡適等47人聯名函請北京政府外交部速恢復中蘇邦交。

17 孫寶琦派勞之常抵滬，調解並協商蘇、浙和平統一。

18 吳佩孚電令趙恆惕取消自治。

20 北京政府與英商接洽滄石、烟濰、津赤3鐵路借款，引起各界輿論反對。

21 王正廷訪加拉罕，表示可先承認蘇聯，再開正式會議解決懸案。

21 哈爾濱市民3萬人集會要求驅逐侮辱華人的中東路局長、俄國人沃斯特羅烏莫夫。

23 北京政府教育部公佈《國立大學條例》。

24 中國國民黨在廣州舉行追悼列寧大會。孫中山親書"國友人師"以表敬意。

24 日本東亞興業會社在上海組織大興信用會社，收買虹口區吳淞路一帶土地房屋，開辟商業市場。

25 王正廷與加拉罕會談，加允諾中東鐵路用中國資本贖回；王提出《解決中俄懸案大綱協定草案》13條及《暫行管理中東鐵路協定草案》11條。

26 廣東籌餉總局正式成立，范石生任督辦。

29 沈鴻英向孫中山表示悔過，重新被任命為桂軍總司令。

△ 郭沫若3幕歷史劇《王昭君》發表。

北京朝野此起彼伏一片呼窮聲

本月 舊歷年關將至，北京政府財政部仍然無法克服已長期面對的財政困難，北京朝野上下但聞一片呼窮之聲。

政府職員2年來屢被拖欠薪金，他們組成索薪團追討，但僅要回了1個月的欠薪。

京城一帶的軍警，已被連續欠餉6個月，雖一再追討，仍分文無着。其他各軍來京索餉代表，更是旅費告罄，困居旅館。

兩院議員的歲費亦未見發放，這些議員平日慣於揮霍，負債不少，近日多被追債者弄得狼狽不堪。

不少商店也因賒出的帳目難以索討，以至於被迫歇業。

一貫道首領路中一病故

2.2 一貫道首領路中一病死，年73歲。道中大權落入其妹路中花手中。

路爲濟寧人，年輕時在青州遇到幫會組織"東震堂"頭目劉世昌，受其賞識，傳道予之，被封爲"十七世祖"。劉世昌之後，路受命"代師傳道"，即取《論語》中"吾道一以貫之"之意，改東震堂爲一貫道，移至山東濟寧一帶發展。

二十年代開始，在路的推動下，一貫道開始向河南、河北、山西、陝西等地擴展。

廣州商民罷市抗議手票購物

2.4 廣州大本營發行善後短期手票以充軍餉，引發廣州商民罷市。

本月1日，大本營和廣州總商會商定，發行善後短期手票50萬元貸與政府，以應付舊歷年關軍政各項費用。本日，財政局將32萬元手票發給各軍充伙食餉項，但廣州總商會没有發出公告。商民未見公告，卻見廣州軍人持手票購物，大爲驚詫。滇軍人員持票到某店購物，遭該店拒絕，發生口角，店主即鳴笛召來商團團丁，擊斃軍人及行人各2人。隨後，全市商店罷市。

8日，財政部、軍政部另訂勸銷手票辦法，由葉恭綽、廖仲愷、楊希閔等共同簽發佈告，勸廣州商民復業。10日全市復業。

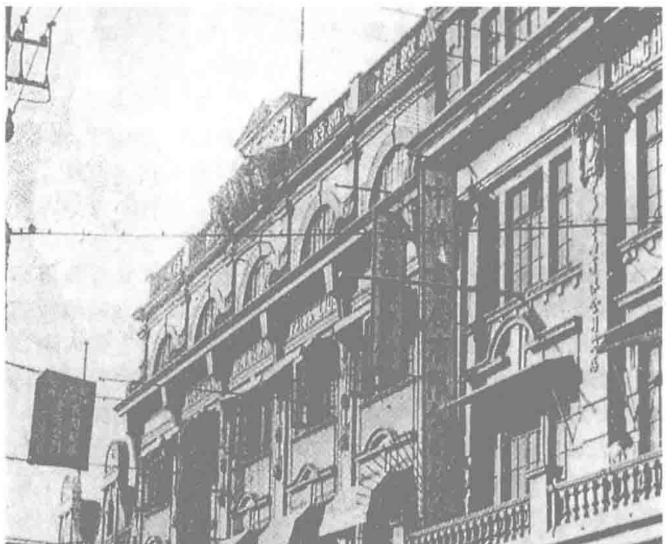
20日，手票雖經商團、警察逐户勸銷，但效果不大。廣州公安局和廣州總商會決定，將手票攤派到各商户。

馮玉祥毆警釀外交糾紛

2.15 傍晚，陸軍檢閱使馮玉祥應邀到美國公使館赴宴。車隊行至東交民巷，遭外國巡警攔截，指馮的座車車燈大開，並左右擁以衛隊，有違該區警規。馮玉祥被激怒，令衛隊痛毆外警，他亦親自下車動手。外警散去後，馮泰然赴會。

19日，公使團為此向北京政府提出抗議。

同日，馮玉祥與李德全在北京南苑舉行簡樸的婚禮。他的元配妻子於上年12月病逝。



2.1 上海商務印書館開始翻印《四庫全書》，擬於5年內完成。圖為20年代的商務印書館。

1924·3



本月 中國社會主義青年團第二屆中央擴大會議在上海召開。圖為部分與會者合影。前排左起：卜道明、阮嘯仙、陸沉、夏明翰、鄧中夏。后排左一劉仁靜、左二黃日葵、左四惲代英。

中國要求再議關税

3.10 北京政府外交部照會美、日、英、法等8國駐華公使，要求再議關税。

根據2年前華盛頓會議簽訂的《九國關於中國關税税則條約》規定，條約簽定3個月後，由中國政府擇定地點，召集特別會議，議定撤除厘金、增收2.5%的附加税。但條約簽訂已2年，簽約各國尚未完全批準。北京政府認爲，由於準備會議不能如期舉行，使中國的財政計劃無法進行，内外債務無法整頓。

"小朝廷"財政困窘

3.16 北京政府拖欠年費，遜清皇室財政困窘，通知政府履行優待條件，並懇請蔡元培、胡適等有影響力的學者代爲呼籲。

清室退位已13年，仍居故宮，北京政府亦一直没有廢除清室的優待條款。但是北京政府受軍閥控制，在軍閥爭鬥下，政潮迭起，財政困難。政府職員的薪資都難以解決，更無力去履行當年袁世凱所訂的清室優待條件中給予溥儀"小朝廷"的年費。

民意測驗：知識分子多親蘇

3.30 北京《新民國雜誌》第一卷第五期刊出由北京大學舉行的一項民意測驗，其中一題是："俄國與美國誰是中國之友？"有分屬商、學、工、政、軍、警等各界的842人回答，結果認為蘇俄是中國之友的有491人，佔59%。而經統計後發現，其中的學界知識分子有371票認為蘇俄是朋友，僅71票認為美國是朋友。

這個測驗表明，相當部分中國人對蘇俄抱有好感，知識分子則大多持親蘇立場。他們認為蘇俄是社會主義國家，不再具有侵略性質。而中國備受資本主義的凌辱，美國也是資本主義國家。當中蘇交涉在本月陷入困境時，北京各校學生一度游行請願，呼籲承認剛成立的蘇聯。

閻錫山禁戒指

本月 "山西王"閻錫山心血來潮，向全省各縣知事發出公函，下令各級官員不得佩戴戒指。

閻錫山認爲，戴戒指本是西洋風氣，中國人數千年來並無此習俗，閻錫山的公函稱，"我輩官長，爲人民所瞻仰，日與人民共事，豈可因此細事"而敗壞風氣，失去中國之尊嚴。

孫中山否認赤化

3.2 孙中山在《中國國民黨週刊》上指出，國民黨改組的目的是强化黨的功用，加强黨員聯繫，並分擔責任，集中力量。不是"赤化"、"分裂"。

孫中山説，數年前已有聯俄主張，衹要查看黨章即可辨明是否"赤化"。至於中共黨員和社青團員加入本黨，在陳炯明叛變後即已經提出。既已認同國民革命，"本總理受之在前，黨人即不應議於後。來者不拒，昭我黨之量能容物，而開將來繼續奮鬥之前途"。

對蘇交涉中途擱淺

3.14 北京政府代表王正廷與蘇聯代表加拉罕經1個月會商，擬妥《解决中俄懸案大綱協定》、《暫行管理中東鐵路協定》等草案、協定附件7種，待雙方政府批準後簽字。

15日，北京政府内閣討論這些草案。顧維鈞、陸錦、王克敏等認爲，俄蒙協議未廢，外蒙撤兵有附帶條件，中東路贖價過高，不能答允這些協議。内閣令王正廷與加拉罕商議修改協定。18日，王、加會商，加拉罕態度强硬，認爲協議已草簽，不能再有變更。此後，加拉罕一再催促簽約，北京政府堅持修改，交涉擱淺。

1 國民黨上海執行部正式成立，汪精衛、胡漢民、葉楚傖任常務委員。

1 中國銀行對錢莊開始實行領用紙幣辦法，其後各銀行相繼效仿。

3 英美烟公司在南京召開各埠分公司經理會議，堅持反對卷烟特税。

4 北京國立8校依照中日文化事業協定規定，派遣50名學生赴日考察，為期1個月，旅費由日本在庚子賠款中支付。

5 張作霖派代表會晤孫寶琦，表示贊同《解決中俄懸案大綱協定草案》。

8 章炳麟致電湖南省議會及趙恒惕，反對取消省憲。

9 國會議員張伯烈發起的全國法團行憲會議在京召開第一次籌備會。

10 中華各口領港總會向北京政府請願，要求修改同治九年所訂《暫行引水章程》，收回領港權。

13 全國總商會致電新疆總商會，計劃調查開採該省石油礦。

17 天津北洋大學學生260餘人赴京請願，提出從速組織董事會等3項要求。

18 北京政府外交部派員與公使團接洽收回上海會審公廨。

21 何香凝主持國民黨中央婦女部召開的婦女黨員大會，大會決定籌建貧民婦女生產保護醫院和創辦3所婦女勞工學校。

21 前往北京的天津北洋大學請願學生，被軍警强押離京。

22 曹錕任命叛孫的原粵海軍司令溫樹德為渤海艦隊司令。

23 廣州大學經費運動會邀請各界代表集會，請求贊助爭回關餘及庚款，以利興辦大學。

24 北大宣布反對教育部頒佈的《國立大學條例》。

25 加拉罕照會顧維鈞，聲明中國如不先承認蘇聯，兩國交流就不能繼續。

28 北京學生聯合會召開緊急會議，要求承認蘇聯。

28 上海《泰晤士報》館失火，損失嚴重。

28 中國國民黨宣傳部籌備中央通訊社就緒，本日發佈通告闡述基本任務。

30 全國自治協進會在南京成立，程克為會長。

1924·4

1　北京公使團決定將粵海關關餘撥付廣州政府。

3　北京公使團要求北京政府迅速賠償"臨城劫車案"損失35.4萬元。

6　中國藝術會在上海召開成立大會。

7　蔡元培從法國到英國，會晤英內閣工商大臣韋伯夫婦，討論英國退還庚款用途問題。

8　赴恆惕與吳佩孚代表馬濟秘密簽訂《湘軍北歸草約》。

8　孫中山正式接受戴季陶提議，撥款編印近30年來中國各種文獻。

10　蘇聯代表伊凡諾夫致電孫中山，擬與大元帥府先行相互承認。

11　駐京公使團照會北京政府，以擴大租界為條件，允許上海會審公廨將華人民事案交還中國法庭審理。

11　大本營設立法制委員會，戴季陶為委員長。

11　北京國務院進行大裁員，凡官制以外名員，一律停發薪水。

12　張作霖召集東三省中俄交涉會議，作出收回中東路管理權、驅逐俄國共產黨等10項決定。

20　國民黨北京執行部成立，李大釗、馬叙倫分別負責組織、宣傳工作。

20　清廢帝溥儀召集近支王公内府各大臣會議，討論應付國會取消帝號及優待條件的提案。

22　全國各教育學術團體在中華教育改進社開會，反對中日合設文化教育理事會。

24　唐在復代表中國出席國際航空會議。

27　公使團照會北京外交部，要求賠償川湘戰事外僑損失220餘萬元。

28　奉天省教育會組織成立收回教育權委員會，反對日本在東北實行殖民教育。

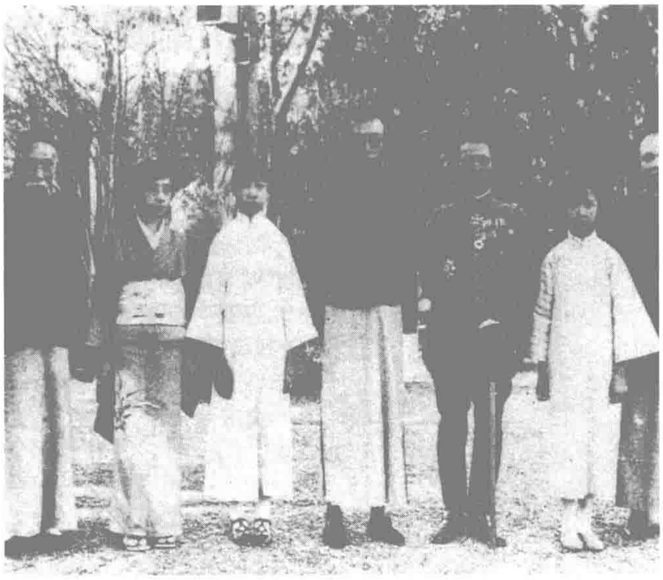
29　曹錕任命顏惠慶為中國紅十字會會長。

30　官商爭辦多年的上海閘北水電廠經談判劃歸商辦。

△　《世界晚報》創刊，開始連載張恨水《春明外史》。

△　北京清華學校改組為清華大學。

△　戲劇協社在上海上演《少奶奶的扇子》，導演洪深一舉成名。



4.11　因廢帝溥儀的老師陳寶琛等清室人物盜賣紫禁城文物一事引起公憤，北京政府今日諮復眾議院，表示將由内政部採取措施予以制止。

圖為陳寶琛（左）與溥儀合影於當年。

印度大詩人泰戈爾訪華

4.12　印度著名詩人泰戈爾應邀來華講學，抵達上海。張君勱、徐志摩、鄭振鐸、殷芝齡、劉湛恩等前往迎接。

泰戈爾生於1861年，是印度著名作家、詩人和哲學家，1913年獲諾貝爾文學獎，並獲封英國爵士。泰戈爾的作品彌漫着神秘色彩和宗教氣氛，在國際上享有很高聲譽，深受中國的東方文化喜好者推崇。

18日，泰戈爾應上海文學研究會邀請，發表題爲《東方文明的危機》的演講，由徐志摩口譯。泰戈爾呼籲不要迷信西方物質文明而忽視了東方的精神文明。

23日，泰戈爾由徐志摩、王統照等陪同赴北京講學。

吳佩孚50大壽賓客雲集

4.10　直系首領、魯豫巡閱使吳佩孚在駐地洛陽慶祝50大壽。數千賓客前往賀壽，朝野顯要名流雲集洛陽。

遜清皇帝溥儀派鄭孝胥之子鄭讓宇前往祝壽，贈"御筆"壽頌1幅、純金無量壽佛1尊為賀禮。康有為亦親往祝壽，並題贈壽聯，雲"牧野鷹揚，百歲勛名纔半紀；洛陽虎視，八方風雨會中州"。更有好事之徒稱吳佩孚"茶眼而碧眸，正準而赭髯，有如成吉思汗；掌中直冲最高指之天下筋，有如李世民；掌中之膚肉，柔軟如蠶如棉，與之握手之人，剎那間令人即生一種快感"等等。

而吳佩孚卻趁此機會，召集蘇、皖、贛、鄂、豫、陝、魯7省代表及長江艦隊將領，密議長江聯防事宜。擬定以南京、洛陽作為南北總防區，分設聯防司令1名，吳佩孚任北區司令，齊燮元任南區司令，另在漢口設聯絡處。

公佈《建國大綱》

4.12　《國民政府建國大綱》正式公佈。孫中山的理想是把中國建設爲資產階級共和國，他親自草擬了這個大綱，並經國民黨第一次全國代表大會通過。

大綱稱，國民政府本着革命的三民主義和五權憲法建設中華民國。建設程序分爲軍政、訓政、憲政3個時期。軍政即用武力推翻原有的統治者及其制度；訓政即由政府對民智落後的人民進行訓練；憲政即讓國民根據憲法規定的權限選舉政府和議員。至憲政時期，建國方爲大功告成。

班禪離藏出走

4.20　九世班禪喇嘛率衛兵百餘名離藏出走内地。

英國人爲分割西藏，一面派兵進犯班禪的駐地後藏，一面挑撥達賴喇嘛與班禪的關繫。在英國的慫恿下，達賴以班禪叛藏爲借口，發兵進攻。班禪抵擋不住前後夾攻，衹能經新疆前往甘肅。

北京政府不明真相，以爲班禪行動與解決西藏問題有關。蒙藏院要求撥款40萬元，招待班禪進京。

中央通訊社發稿

4.1　中央通訊社在廣州正式成立並發稿，這是中國第一家全國性的新聞通訊機構。

該社由國民黨中央黨部根據國民黨中央執行委員會的指示而創辦，稱將力求做到新聞確實、及時，並便於宣傳普及。通訊社社址設在廣州越秀南路53號中央黨部内，蕭同茲爲該社首任社長。該社籌備期間，曾試發通訊稿供本地和海外國民黨黨報採用。本日起，該社正式發出消息。

1926年，該社遷往漢口。

“中俄解決懸案大綱”

5.31 北京政府外交總長顧維鈞與蘇聯代表加拉罕正式簽訂《中俄解決懸案大綱協定》,並互換照會,宣告北京政府與蘇聯政府建交。

自中蘇交涉擱淺後,北京政府以顧維鈞取代王正廷爲交涉代表。經1個多月反復談判,終於達成一致意見,蘇聯的態度使中國近百年來首次在外交中受益。本日簽訂的《大綱協定》主要內容爲:帝俄與中國訂立的一切條約和帝俄與第三國訂立的一切有損中國主權利益的條約,一概無效;蘇聯放弃帝俄在中國境内的一切租界、租地;蘇聯放弃庚子賠款的俄國部分;取消帝俄在中國的領事裁判權;承認中國有權贖回中東路;兩國互相保證,不準本國境内存在圖謀以暴力反對對方政府的團體、機關;平等協商關税。

本日,顧維鈞與加拉罕還簽訂了《暫行管理中東鐵路協定》及有關聲明書。

外交部炸彈案

5.16 北京政府外交總長顧維鈞收到一隻木匣,匣内裝有炸藥,打開後即發生爆炸。

法國政府正要求中國以金代替法郎紙幣支付庚子賠款,但一時未能得逞,雙方正在進行艱難的外交談判。人們都認爲外交部炸彈案與此一紛爭有關,北京政府上下自此再無人敢公開談論金法郎案了。

銀行公會呼籲抵制濫鑄銀幣

5.10 全國銀行公會第五屆聯合會議致函上海總商會,發出維持國幣的通告。

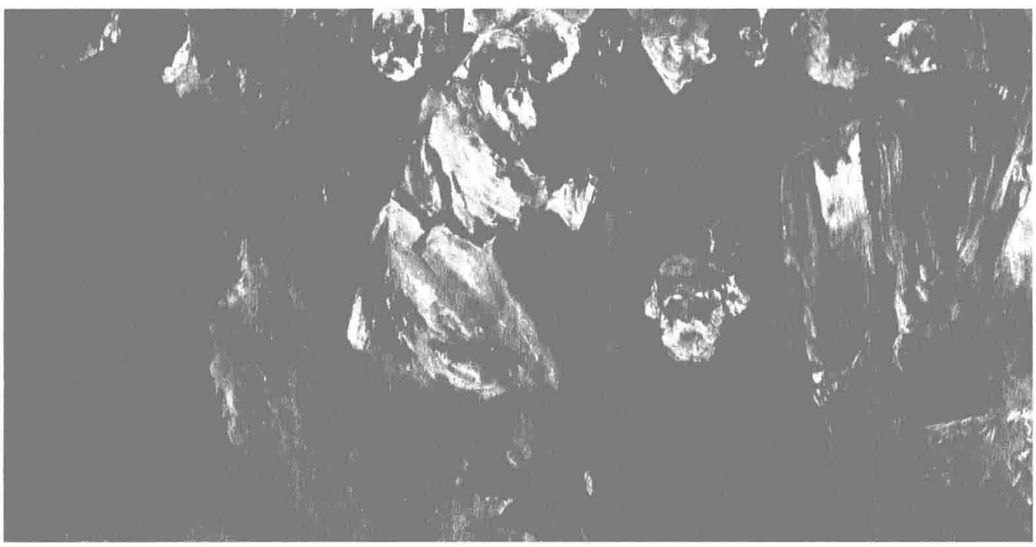
近年來,各省濫鑄不合國幣條例的銀元,去年各地又開始濫鑄輔幣。通告稱,安徽鑄幣廠所鑄銀元成色低、份量輕,廣東雙毫銀角,成色有的低至10%。長此下去,必然擾亂金融市場,使物價猛漲。

因此,銀行公會通告各埠商會、錢業公會、中外銀行,遇有違反《國幣條例》的鑄幣廠,不得替其代購生銀及代售銀元;隨時調查各鑄幣廠鑄造數目,檢查銀元成色,登報公告;查出有違反《幣制條例》的鑄造廠、代購生銀及代售銀元的銀行,將其人名、行名登報宣佈。

三屆全運會揭幕

5.22 第三屆全國運動會在武昌舉行。有13個省及馬尼拉華僑隊共400多名運動員參加比賽。

競賽項目有:田徑、五項運動、十項運動、游泳、足球、籃球、棒球、網球等9項。經2天角逐,華北地區獲團體總分第一,華東區列第二,華中區列第三。



5.21 旅法中國藝術家林風眠、李金發、王代之、林文錚等在法國阿爾薩斯首府斯特拉斯堡舉辦“中國美術展覽會”,正在巴黎的蔡元培應邀前往主持開幕典禮。

圖為此次美展中最為引人注目的作品——林風眠所作大幅油畫《摸索》。該作品將荷馬、但丁、莎士比亞、哥德、雨果等文化巨人對人類真理的摸索貫成一綫,表達了強烈的人文主義精神,獲得很高評價。

1924·5

1 廣州舉行國際勞動節紀念大會,孫中山發表演講,會後17萬工人群衆舉行游行。

3 孫中山任命許崇智為粵軍總司令;蔣介石為陸軍軍官學校校長兼粵軍參謀長。

3 美公使舒爾曼警告北京政府,不要在中東鐵路問題上締結取消各國利益的片面條約。

4 北京政府航空署規定英國國際航行飛機過境臨時辦法,並電令各處交涉員協助招待。

5 黄埔軍校第一期新生入校。

7 北京各校學生集會紀念五七國耻日,軍警用武力驅散,並毆傷、拘捕學生多人。

9 孫中山任廖仲愷為黄埔軍校黨代表。

10 中共在上海召開中央執委擴大會議。

13 捷克斯洛伐克向中國提出互派駐使。

13 加拉罕發表關於中蘇談判停頓敬告中國國民宣言,嚴斥美、法等國干涉中蘇談判。

15 天主教中國總主教剛恆毅在上海召集全國主教會議,討論教會發展。

16 華北8省運動會在開封舉行。

21 旅歐華人在法國史太師埠舉行第一次中國美術展覽會,蔡元培主持典禮。

21 京師警察廳逮捕中共領導人張國燾夫婦。

21 美國總統批準交還中國庚子賠款餘額議案。並申明此款須用於教育文化事業。

22 新疆督軍楊增新遣部進攻喀什,活捉提督馬福興,次日將其處死。

24 庫倫活佛去逝,曹錕準備策封新活佛,以便收回外蒙。

26 孫傳芳在福州遇炸,隨從死亡多人,孫傳芳無恙。

30 上海各商界聯合會電顧維鈞,反對以擴大租界為收回會審公廨條件。

30 孫中山應《上海晚報》的邀請,用留聲機錄制講演,題目為《同胞都要奉行三民主義》。

△ 中共黨員鄧中夏、瞿秋白等組建“滬西工友俱樂部”。

△ 蘇聯軍事顧問團團長巴甫洛夫到達廣東。

△ 北京政府向英國交涉西藏問題。

1924·6

1　廈門大學校長林文慶為壓制學潮，唆使建築部主任陳延庭從社會上聘民工圍打學生，造成流血慘劇，8日，廈大學生全體離校抗議。

2　美、法駐京公使就中蘇恢復邦交及簽訂中東鐵路協定向北京政府提出抗議。

4　美國"世界飛行隊"3架飛機飛抵上海。

6　北京政府外交總長顧維鈞與駐京德使簽訂《解決德華銀行事務換文》。

9　孫中山正式任命鄒魯為廣東大學校長。

9　北京政府外交部正式照會駐京9國公使，要求交還俄使館，被拒絕。

12　孫中山準楊庶堪辭職，特令廖仲愷繼任廣東省長職。

15　張作霖召開東三省金融會議，決定合併東三省官銀號奉天興業銀行、東三省銀行，並發行奉票。

17　李大釗代表中共赴莫斯科參加共產國際第五次代表大會，並就中國民族革命問題發表聲明。

17　湖南全省遭水災，46縣被淹。

19　因英商赫萊由重慶運桐油至萬縣不慎落水斃命，英艦鳴炮示威，威逼萬縣知事槍斃2名船夫。

21　外蒙通告蘇聯政府，決定脫離中國，實行共和。

24　謝持、張繼就中共在國民黨內作黨團運動一事向鮑羅廷提出質問。

24　國民黨中央頒佈《農民協會章程》。

30　中國國民黨執委會通過《農民運動第一步實施方案》，決定組織農民運動講習所。

30　安徽大刀會3000人攻佔六安縣城，自稱"民生救濟自治軍"，擄走商界領袖及法國傳教士數人。

△　國民黨中央執行委員會決議，定青天白日旗為黨旗，青天白日滿地紅旗為國旗。

△　太平洋運輸工人會議在廣州舉行。

△　商務印書館刊印瞿秋白《赤都心史》一書。

△　太虛在廬山發起召開世界佛教聯合會，日、德、美、芬蘭等國佛學家赴會。



孫中山率國民黨黨政軍要員出席黃埔軍校開學典禮。

黃埔軍校舉行開學典禮

6.16　國民黨陸軍軍官學校舉行開學典禮，宣告正式成立。軍校設在廣州黃埔。

孫中山偕夫人宋慶齡參加了典禮，並發表演說，稱創辦軍官學校"獨一無二的希望，就是創造革命軍，來挽救中國的危亡"。胡漢民代孫中山致訓詞："三民主義，吾黨所宗，以建民國，以進大同。諮爾多士，爲民先鋒，夙夜匪懈，主義是從。矢勤矢勇，必信必忠，一心一德，貫徹始終。"孫中山定"親愛精誠，繼往開來"爲軍校校訓。

1921年12月，孫中山與共產國際代表馬林會談時，馬林建議孫中山創辦軍校，孫中山深表贊同。1923年8月，孫中山派蔣介石、張太雷等組成"孫逸仙博士代表團"，赴蘇聯考察黨務和軍事。國民黨一大期間，孫中山決定成立"陸軍軍官學校籌備委員會"，並任命蔣介石爲籌委會委員長，王柏齡、李濟深、俞飛鵬等7人爲委員，指定以廣州黃埔島爲校址。今年5月3日，孫中山任蔣介石爲黃埔軍校校長，廖仲愷爲該校國民黨黨代表。5日，黃埔軍校招收一期學員350人，編爲3隊。7日，再收備取生120人編爲第四隊。至本日，一切準備就緒。

黃埔軍校最高領導機構爲校本部，由孫中山、蔣介石、廖仲愷組成。下設政治、教授、訓練、管理、軍需、軍醫6個部。政治部主任爲戴季陶，教授部主任爲王柏齡。



黃埔軍校外景。

京粵兩地版權官司

6.21　《廣州民國日報》發表《抄襲著作之質問》，披露廣東法科大學教員譚卓宏的學術著作《國際公法原論》（上海商務印書館出版）的後半部，被北京大學一教授署名剽竊、加以出版並發售之事。

譚卓宏本人6月20日給北京大學校長蔡元培寄去一封信中，指控：讀過北京大學"民國十二年度出版之法科四年級戰時國際公法一書，查閱該書首尾章節文句格式，全從宏數年前在上海商務印書館出版之國際公法原論後半，即戰時全部，複印而成，一字無差"。"查該書係複印宏之舊著，乃於篇首篇末俱未標明著述人姓名，且竟印成單行本，公然發售，顯係有意襲取他人著述以爲己述（該書附有平時前本一部，本貴校教授姓名，在貴校出版科發售，其立心取巧，冒人著述者無疑），不單與人格有關，對於學術研究，豈無障礙"。

譚卓宏爲證明被抄襲的事實，還隨函寄上了一本《國際公法原論》，請蔡元培校長從該書"416頁起，詳細與貴校所印行者對比"。

倡辦合作發展社

6.3　全國各界人士代表會議於本日通過合作發展社草案。這是現代中國第一份經濟合作化運動的綱領。

本世紀以來，合作社模式在西方國家漸成潮流，在國民經濟中發揮不可忽視的作用。鑒於這一點國民黨政府在上個月組織成立了合作委員會，由廖仲愷任委員長，甘用先爲秘書。

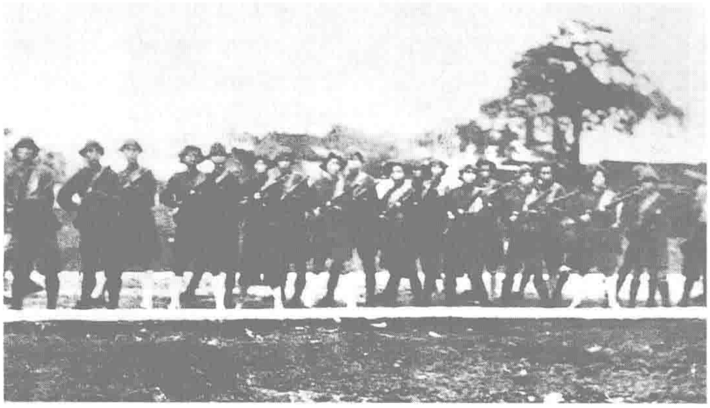
28日，廖仲愷召集農民部部長彭素民、兵工廠長馬俊超以及外國人弗蘭克等，在中央執行委員會開會討論，一致同意倡儀創設廣東合作發展社。隨後，即起草了這份草案。

國共合辦農民運動講習所

7.3 廣州農民運動講習所正式開學。

根據上月30日國民黨中央執行委員會會議的決議，由國民黨中央農民部主持，共產黨直接負責，兩黨合辦農講所。彭湃任首屆農講所主任，首批學員38人，其中女生2人，多數是參加過革命運動、有一定經驗的學生、農民和工人。

講習所以培養“堅忍卓絕之農民運動戰鬥員”爲宗旨，學員閱讀各種革命書刊，進行以國民革命爲中心内容的政治教育，以提高其思想政治覺悟；進行武裝斗爭及軍事運動教育，並進行軍事訓練，使學員畢業後能指導農民組織自衛軍，成爲農民武裝的領導者；組織學員實地參觀學習，調查研究農村情況和農民問題，以增强學員從事農民運動的決心與能力。



農講所學員在軍訓。

8月21日，第一屆農講所舉行畢業典禮，孫中山到會致詞。33名畢業生中，有24名被委派爲國民黨中央農民部特派員，分赴各地開展農民運動。到1926年9月，農講所共辦了6期。

罷工工人痛斥沙面租界新警律

7.15 廣州沙面英租界數千工人及華籍巡警舉行大罷工，抗議租界當局實行新警律，歧視華人。

上月，沙面租界當局頒佈新警律，規定從本日起華人進入沙面須持貼有照片的執照，而西方人及日本、印度、越南人可自由出入。

在中共廣東區委組織領導下，沙面數千工人罷工抗議租界當局歧視污辱中國人，華籍巡捕亦相繼罷崗。罷工得到廣州政府的支持與全國各界的聲援，英、法當局被迫於8月17日取消警律。



本月 中華教育改進社南京年會通過了“收回教育權案，標志着非基督教運動更進一步發展。

圖為中華教育改進社社董合影。

反帝運動大聯盟

7.13 北京學生聯合會、國民外交協會等50多個團體的代表及各界人士230多人，在中央公園召開反帝國主義運動大聯盟成立大會。

大會宣言反對帝國主義侵略政策，要求廢除壓迫中國及弱小民族的不平等條約。同時發表《致世界被壓迫民族書》，號召“印度、朝鮮、臺灣、緬甸、安南、暹羅、波斯、菲律賓群島、馬來半島，以及各種黑人同起實行反帝國主義的聯合戰綫”，打倒帝國主義。

巴甫洛夫在華逝世

7.18 蘇聯紅軍將領，大元帥大本營高級軍事顧問巴甫洛夫在廣州郊外江面進行實地勘測時，因夜深月黑，不慎被船纜絆倒而落水，因搶救不及，以身殉職，年僅32歲。

巴浦洛夫去世後，孫中山深爲痛惜，親自擔任了其追悼大會的主祭。

1924·7

1 北京政府外交部裁撤各埠俄僑事務局，並通知公使團。

1 黄埔軍校成立革命軍事研究會。

1 漢口交涉署將前俄領事館移交蘇聯代表，同時，收回俄租界。

1 外蒙古改名為“蒙古人民共和國”。

2 曹錕準國務總理孫寶琦辭職，任顧維鈞兼代國務總理。

4 京師圖書館送《四庫全書》滿蒙寫本參加全國教育展覽會。

5 中華全國體育聯合會在南京成立。

7 國民黨發表黨務宣言，申明容共原則。

7 孫中山任命蔣介石兼長洲要塞司令。

7 中華民國大學聯合會成立，選范源濂為會長。

9 中華教育改進社決議收回教育權，嚴格外國人在華辦學的注册辦法。

11 孫中山決定成立國民黨中央政治委員會，令胡漢民、汪精衛、廖仲愷等為委員，孫中山自任主席。

14 英、美、日、法4國新銀行團在倫敦開會，決定對華借款合同再續5年。

14 國民黨中央決議發表《中國國民黨對中俄協定宣言》。

15 孫中山派蔣介石為各軍軍事訓練籌備委員會委員長，汪精衛為各軍政治訓練籌備委員會委員長。

15 直隸永定河決口，京西、張家口受災。

22 北京大學考古學會提出古物保護法，主張由教育部制定古籍、古物及古迹保存法規，以保存固有文化。

27 中華學生廢約同盟在北京成立。

27 廣州大元帥府召開政務會議，通過各機關減薪案、維持省紙幣案、造幣廠暫停鑄幣案。

29 粵省署通過禁用港幣案，以抗議英領事堅持沙面苛律。

△ 武漢地區發生洪水災害，損失嚴重。

△ 因北京市區籌備行駛有軌電車，人力車夫群起反對。

△ 廣東航空局在大沙頭創辦航空學校。

1924·8

4 上海商辦閘北水電公司舉行創立會，193個股東參加。

5 中華國民拒毒會在上海舉行成立大會。

5 中國童子軍代表團14人到丹麥哥本哈根參加第三次世界童子軍大會。

6 天津俄租界被交涉署接收並改為特別區。

6 北京政府就外蒙將選舉總統、組織政府事，向蘇聯交涉。

7 國民黨就日本取締華工發表忠告日本國民宣言，希望日本致力於亞洲人民團結。

11 北京呈準籌設國立博物院，以故宮為陳列處所。

12 大元帥府外交部與駐穗英法領事商定取消苛律、解決沙面工潮的7項解決辦法。

12 上海廢除不平等條約運動大同盟成立。

13 天津永利制碱公司、正式開工生產，但出產之碱皆呈紅色，均不合格。

15 廣州中央銀行奉政府特準發行貨幣，發行1圓、5圓、10圓、50圓券4種。

16 美國公布：哈佛等22所大學準中國學生就讀。

18 駐京公使團照會加拉罕，決定將北京俄使館交還蘇聯。

19 孫中山派人答復商團扣械解決辦法，廖仲愷同時宣佈廣州戒嚴，佈署軍隊防範叛亂。

19 姚公鶴等發起的東南5省弭兵會在上海成立。

20 上海銀行公會、錢業公會、上海總商會電蘇、浙當局，謂上海錢莊已有3家停業，呼籲和平，以免引起金融危機。

21 廣州第二屆農民運動講習所開學，羅綺園任主任。

21 北京金融界因江浙開戰謠言發生恐慌，公債暴跌，投機家均瀕臨破產。

25 三合會在滬成立臨時組織，宣言與革命團體提攜並進。

26 重慶發生火災，燃燒4天，焚毀商店民居2000家。

30 全國藝術展覽會在上海開幕。

△ 周恩來從巴黎回國，擔任中共廣東區委員會委員長。

△ 北京政府允許民間出售及安裝無綫電接收機，上海收音機日漸增多。

商團煽動罷市·廣州政局不穩

8.10 奉孫中山的命令，蔣介石在廣州白鵝潭緝獲商團團長陳廉伯爲發動叛變而偷運入穗的軍火。

孫中山去年重建大元帥府後，廣州局勢仍十分險惡。匯豐銀行買辦、廣州商團團長陳廉伯受港英政府及陳炯明之操縱，組建4000多人的商團軍，並召集廣州及附近縣鎮商團，籌設聯防總部，企圖顛覆廣州政府。本月上旬，陳廉伯從香港訂購槍械9000支、子彈300萬發，由挪威商船“哈佛”號偷運至廣州。孫中山獲悉後，甚感事態嚴重，下令扣留全部械彈封存於黃埔軍校，並通緝陳廉伯等人。

12日開始，陳廉伯鼓動商民請願、罷市，要求發還被扣槍支。至25日，廣東全省已有100多家店鋪關門。28日，英國派出9艘軍艦駛入白鵝潭，並向廣州政府發出警告。9月1日，孫中山發表對外宣言，嚴重抗議英國政府干涉中國内政。但事態仍無法控制，廣州政局動蕩不安。



廣州商團首領陳廉伯。

國共糾紛暫平息

8.15 中國國民黨在廣州召開一屆二中全會，討論並肯定了國共合作的政策，國共兩黨糾紛暫告平息。

6月，張繼等提出彈劾共產黨案，陳獨秀、惲代英等著文反駁，兩黨間遂生糾紛。在今天的會議上，張繼提出“兩黨分立”，並與瞿秋白互相辯難，遭多位國民黨要員反對。會議最終決定：“凡屬一切真正革命分子，不論其階級屬性爲何，本黨皆應集中而包括之。”

女子酷刑報道

8.7 《民國日報》報道一則新聞：日前在江西九江江面上，從上游漂來一方木板，板上仰卧一活着的婦人，上半截裸體，下半截僅穿一單褲，手足被人用鐵釘釘住，不能伸縮，兩腿間放一男子之頭，鮮血模糊，並樹一木標，上面寫着：“救者男盜女娼”。

婦人高呼請人幫忙翻轉木板，衹求速死，但無人理會。



8.3 胡政之在上海發行《國聞週報》，該報為國聞通訊社的附屬企業。20年代上海報業非常繁榮，圖為代望平街上報販們從報館批發報紙向全市發售。

南方政府組建了另一家中央銀行

8.2 孫中山下令設立中央銀行，任命宋子文爲行長、黃隆生、林麗生爲副行長。

孫中山爲實現民生主義，去年5月起開始籌建銀行，至上月方籌備完畢。7日，又公佈《中央銀行條例》15條，明確其宗旨爲“發展國內實業，調劑國內金融，補助國民經濟，促進國際貿易”，並核定中央銀行首期資本爲1000萬元毫銀。16日，中央銀行舉行開業典禮，孫中山致訓詞，勉勵各界“共同維持中央銀行紙幣信用，促成中央銀行發展，不致爲外國銀行所操縱”。中央銀行發行的貨幣分1圓、5圓、10圓、50圓4種，所有田賦、租稅及其它公款，一律收受中央銀行貨幣。中央銀行並申明不作政治借款，政府借款則須在6個月内歸還。



馮玉祥在灤平召開軍事會議。

直奉矛盾白熱化·北洋自家重開戰

9.17 直奉兩軍在熱河交戰，第二次直奉戰爭爆發。

奉系張作霖在第一次直奉戰爭中兵敗退回東北後，整軍經武，並與孫中山、盧永祥結成反直同盟，以圖東山再起。本月3日，江浙戰爭爆發。4日，張作霖通電響應盧永祥，並決定出兵討直援浙。15日，張作霖組織鎮威軍，自任總司令，兵分6路入關。今日，曹錕發佈討伐張作霖的命令，派吳佩孚爲討逆軍總司令，王承斌爲副司令。

第二次直奉戰爭規模空前。奉軍投入6個軍，兵力17萬；直軍前綫有3個軍，另有後援部隊，總兵力達25萬。彭壽莘、王懷慶、馮玉祥分任直軍前綫3軍總司令。戰爭首先在熱河爆發，雙方主力在山海關、九門口正面戰場上對峙。奉軍進軍迅速，先後攻佔朝陽、凌源、赤峰、隆化等地，王懷慶部潰不成軍。10月7日，奉軍下達總攻擊令。12日，吳佩孚親臨山海關督戰。雙方展開激戰，各死傷萬餘人。奉軍全綫出擊，攻下石門寨、山海關，並於17日入關。直軍銳氣盡失，軍心大亂，吳佩孚率部退至秦皇島，用軍艦運來3萬援軍，力圖挽回敗局，23日，直系馮玉祥發動北京政變，直奉戰爭形勢急轉直下。

南方爆發爭奪上海控制權之戰

9.3 直系軍閥齊燮元和皖系軍閥盧永祥，爲爭奪對上海的控制權而興兵，江浙戰爭爆發。

直系軍閥重要頭目齊燮元是江蘇督軍和蘇、皖、贛三省巡閱使，控制蘇、皖、贛3省；盧永祥時任浙江軍務善後督辦，控制浙江及上海，是唯一仍有實際地盤的皖系軍閥。爲了爭奪上海，齊燮元聯合皖、贛、閩組成4省直系部隊，積極謀劃進攻浙江、上海；盧永祥則聯合淞滬鎮守使何豐林組成浙滬聯軍部署應戰。上月24日，齊燮元集結兵力，電請曹錕明令討伐盧永祥，並於今日指揮蘇軍向浙軍發炮進攻。

戰場在滬寧路沿綫及江浙、浙閩、浙贛邊境擺開。浙軍由於孤立無援，3面受敵，漸至不支。戰至中旬，直系軍閥孫傳芳從福建傾巢而出，攻佔江山，威脅杭州。17日，盧永祥率部撤離杭州，將聯軍司令部遷至上海龍華。25日，孫傳芳部佔領杭州。10月初，攻下上海外圍各縣，直抵龍華。13日，盧永祥被迫通電下野，偕何豐林出逃日本。

16日，孫傳芳率部攻入上海，收編淞滬聯軍，戰爭戰束。

哈爾濱極樂寺開光

9.28 佔地近6萬平方米，耗資6萬現洋的哈爾濱極樂佛寺開光，各地善男信女紛至沓來，熱鬧非凡。

極樂寺籌建於1921年。隨着中東鐵路的修築，大批俄國人涌入哈爾濱，他們先後在南崗崗脊的大直街上修建3座東正教堂。哈爾濱民衆向來深信南崗是松花江岸的巨龍，是哈爾濱的風脈所在，東正教堂的建立，對這條巨龍進行了斬腰鎮首，敗壞了風水。故有名紳出面倡議興建佛教寺廟，以期抱住"龍頭"，壓住"龍尾"，保住好風脈。該倡言得到了東省特別區行政長官朱慶瀾的支持。

1924·9

1 孫中山發表《對外宣言》，抗議英帝國主義支持商團叛亂。

1 虞洽卿繼宋漢章就任上海總商會會長。

1 張作霖在奉天召開籌備軍餉會議，定戰費5000萬，並下令陸軍從速舉行秋操。

3 蔣介石令何應欽採用蘇聯新制組織教導團。

5 孫中山發佈《討伐曹吳告軍民文》，宣佈"克日移師北指"。

7 各地舉行九七國耻紀念活動，廣州市7萬人舉行反對帝國主義運動大會。

8 上海南洋烟草公司工人7000人因反對資方實行苛例、無理開除2名女工和解散職工同志會而罷工。

9 廣州商團發表宣言，限期要求發還槍械，否則舉行第二次罷市。

10 中國共產黨發表第三次對時局宣言。

13 北京政府財政部分別向日本興業銀行和中華匯業銀行借款，款額為日金528萬餘元和760萬餘元。

14 曹錕特任顏惠慶為國務總理，改組內閣，顧維鈞為外交部長。

17 北京政府令設立中華教育基金董事會，以保管、處理美國退回庚款。

18 國民黨發表《北伐宣言》。

20 廣東"工團軍"、"農民自衛軍"分別發表《北伐宣言》，在譚平山帶領下赴韶關參加北伐。

21 陸榮廷被李宗仁聯合趙恒惕擊敗，通電下野。

22 孫中山下令北伐軍改稱建國軍。

23 上海紳商組織保安會，請盧永祥停戰。

24 孫中山發表《制定建國大綱宣言》。

25 原建於宋朝開寶八年的杭州西湖雷鋒塔倒塌。

28 上海中華國民拒毒會定本日為拒毒日，各地分會均舉行拒毒大會。

30 北京財政部向安利洋行借行平銀167.9萬餘兩。

△ 北京政府鉗制新聞言論自由，不準登載不利直系之新聞。

2 法國出售大批飛機給張作霖，曹錕令駐法華使向法國政府交涉。

3 中東鐵路理事會改組，鮑貴卿為中東路督辦，伊萬諾夫為局長。

5 北伐軍前鋒樊鍾秀部攻入贛南崇義。

6 新疆、蘇俄互派領事換文。

6 唐繼堯就任滇黔建國聯軍總司令，宣佈北伐。

8 蘇聯軍艦運送槍械8000支到達廣州黃埔。

10 中共在廣州發動各界群衆舉行紀念武昌起義13周年游行大會，遭商團襲擊，被槍殺數十人。

10 國家主義青年團曾琦等在上海創辦《醒獅》週報。

10 北京政府令實行新聞檢查。

14 直奉兩軍在山海關激戰，雙方傷亡慘重。

18 英國人辛博森所辦《東方時報》被北京當局查封，隨後《世界晚報》也因載奉軍消息被查封。

19 直奉兩軍在九門口、石門寨激戰，傷亡甚大。

22 外國軍艦集中沙面戒備，阻止大本營接管粵海關。

23 李宗仁、黄紹竑等在潯州召開全省善後會議，李宗仁被推為廣西軍務善後督辦。

25 徐謙通電主張廢總統制，實行委員制，召集和平會議。

27 孫中山電復馮玉祥、段祺瑞，答應立即北上“晤商一切”。

29 盧永祥抵奉天。

31 孫中山從韶關返回廣州大元帥府，並召集國民黨中央政治委員會議，討論應付北方時局方針。

31 曹錕下令改組内閣，準顔惠慶辭職，特任黄郛兼代國務總理。

△ 蘇聯派加侖到達廣州，接替巴甫洛夫任廣州革命政府首席軍事顧問。

△ 中國氣象學會在青島成立，竺可楨任會長。

△ 《中國工人》月刊創刊。

△ 大生第一紡織公司分廠在南通江家橋設立，有1.67萬紗綻。

北京政變：馮玉祥囚禁曹錕

10.23 正值直奉兩軍鏖戰之際，馮玉祥發動北京政變，推翻曹錕政府。

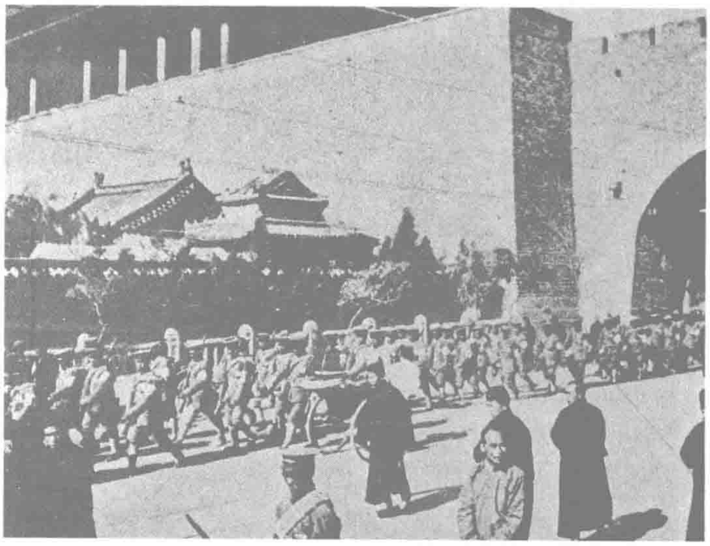
馮玉祥是直軍重要將領，在第一次直奉戰爭中立下汗馬功勞，戰後卻受吳佩孚排擠，被調任徒具虚名的陸軍檢閱使。馮玉祥對曹、吳擅權專制不滿，同時受孫中山代表徐謙等影響，暗中聯絡胡景翼、孫岳密約反戈倒直。

上月，第二次直奉戰爭爆發，馮玉祥被任命爲前綫第三軍總司令。馮受命後，舉薦孫岳爲北京警備副司令，以作内應，同時故意出兵遲緩，至24日纔各部開拔完畢。其間他暗中與張作霖、段祺瑞聯繫，達成請孫中山北上及奉軍不入關兩條協議，並取得軍事行動的默契。馮軍途經懷柔、密雲、古北口至灤平，以籌措給養爲名緩行觀變。10月19日，馮玉祥在灤平召集軍事會議，決定連夜班師回京，發動政變，反戈一擊。21日，馮軍從前綫開拔返京，晝夜兼程。昨夜，鹿鍾麟部馳抵北苑，截斷京漢、京奉鐵路交通，守護要隘。本日凌晨2時許，在城内孫岳部配合下，一槍未放，迅速佔領北京，佈守各城門交通要道，包圍總統府，囚禁賄選總統曹錕，並發佈安民告示。24日馮玉祥在北苑召開會議，正式組織國民革命軍，自任總司令，並與胡景翼、孫岳等聯名發出和平通電，主張各方停戰，“與民休息”，並提出革除腐化政治、建設新政府的建國大綱。

25日，馮玉祥再次召集軍政會議，決議推翻曹錕政權，電邀孫中山北上共商國是，並請皖系段祺瑞出山維持大局。



馮玉祥。



西北軍進入北京城。

平定廣州商團叛亂

10.10 廣州商團軍叛亂。

今日，廣州群衆集會慶祝國慶，商團軍趁孫中山在韶關籌備北伐之際，開槍掃射群衆，打死20多人，傷數十人。同時到處張貼“驅逐孫文”、“打倒孫政府”等標語。

孫中山決定嚴厲鎮壓叛亂。12日，胡漢民宣佈廣州戒嚴。13日，韶關警衛軍及北伐軍一部星夜趕回廣州。15日，政府軍和黄埔學生軍分5路圍剿商團軍，激戰幾小時，商團軍繳械投降。

辜鴻銘東瀛講學

10.10 大學者辜鴻銘抵日本東京，進行鼓吹東方文化優越論的講演。

辜在日本進行了5場重要的演説，其標題分别是：“何爲文化教養”、“中國文明史的進化”、“日本的將來”、“東西文明异同論”和“關於政治和經濟的真諦”。辜在訪日期間，除全力抨擊、鄙夷西方文化外，還特别闡述了中日文化的親密性，並口出奇言地解釋説中日之間的敵視實際上是“同胞兄弟正在爲爭奪父母的遺産而爭吵”。

文學家林紓病故

10.9 近代古文家、翻譯家林紓在北京病逝。

林紓，字琴南，生於1852年，福建閩侯人。他是光緒舉人，曾執教於京師大學堂。他雖不通外語，但依據他人口譯，用文言譯述歐美文學作品170餘種，其中以《巴黎茶花女遺事》、《撒克遜劫後英雄略》等最爲有名，譯筆流暢，對當時文學界影響頗大。他曾傾向變法維新，辛亥革命後趨於保守，激烈反對新文化運動，成爲守舊派代表人物。

段祺瑞再度出山

11.24 段祺瑞再度出山，就任中華民國臨時執政。

馮玉祥發動北京政變後，決定由黄郛任國務總理，組成攝政内閣。本月1日，曹錕宣佈退位。與此同時，吴佩孚在遼東戰場大敗，已從秦皇島退至天津，並於3日率3000殘兵乘軍艦南逃至武漢，第二次直奉戰爭宣告結束。

戰爭還未結束，各派軍閥已爲爭奪北京政權明爭暗鬥。張作霖違背奉軍不入關的諾言，乘馮玉祥倒戈造成直軍大亂之機，驅兵直入，搶佔地盤，收编殘軍，並用武力將直系倒戈將領王承斌部趕出天津，令馮玉祥深感自危，局勢再趨緊張。10日，張作霖、段祺瑞、馮玉祥等在天津會晤。13日，蘇、鄂、浙、閩等8省軍事首腦集會，一致擁段，不承認黄郛攝閣。爲調解矛盾，穩定時局，馮、張敦請段祺瑞入京主政。今日，黄郛攝閣總辭職。25日，馮玉祥被迫通電下野，北京政權由皖、奉聯合掌握，但實際上由奉軍把持。

孫中山應邀北上



孫中山夫婦抵上海時受到熱烈歡迎。

11.10 孫中山在廣州公開發表《北上宣言》，表示將應邀北上與北京政府代表商討國是，謀求全國統一。

馮玉祥發動北京政變後，立即於25日通電邀請孫中山北上共商統一全國大計。張作霖、段祺瑞也作出歡迎孫中山北上的姿態。27日，孫中山經與廖仲愷、汪精衛商量，復電表示將擇日北上。11月4日，孫中山以大元帥名義發佈通令，由胡漢民代行大元帥職權，留守廣州；由譚延闓爲建國軍北伐總司令，駐守韶關，全權辦理北伐軍事。今天，孫中山在《北上宣言》中重申反對帝國主義和軍閥的宗旨，提出廢除不平等條約和召開國民會議兩大主張作爲解决時局的根本途徑，並指出："國民之命運，在于國民之自決，本黨若能得國民之援助，則中國之獨立自由統一諸目的，必能依於奮鬥而完全達到。"12日，廣州各界舉行盛大歡送會，孫中山到會作《北上之意義與希望》的講演。13日，孫中山偕夫人宋慶齡及汪精衛、邵元冲、陳友仁等乘"永豐"艦啓程。



京師警備總司令鹿鍾麟。

溥儀被逐出宫

11.5 下午3時，前清遜帝溥儀率妻妾及少數宫女太監，分乘5輛汽車，匆匆離開象徵皇權的紫禁城。

4日，在馮玉祥指使下，黄郛攝政内閣通過修正清室優待條件：永遠廢除皇帝尊號，廢帝與國民在法律上享有同等權利；每年補助清室家用費50萬元；清室即日移出宫禁，自由選擇住居；清宫私産歸清室完全享有，公産則歸民國政府所有。

京師警備總司令鹿鍾麟今日入宫，向清室宣佈修正優待條件。溥儀不得不表示完全接受。將國璽等交與國民政府後，溥儀等即離宫移居後海德勝橋其父載灃的醇王府。

語絲文體出世

本月 語絲社在北京成立，成員有魯迅、周作人、林語堂、劉半農、錢玄同等。

該社主要以雜文進行社會批評和文化批評，創辦《語絲》週刊，共出260期。《語絲》針對時弊，登載大量簡短的雜感，也發表過不少散文和其他作品，形成風格潑辣幽默的"語絲文體"。《語絲》還有另一種傾嚮，即周作人提倡的空疏、冲淡的小品文。

1924·11

1 馮玉祥創辦的西北銀行成立。

1 山東宣佈武裝中立。

2 曹錕宣佈辭職，由國務院攝行大總統職務。

3 日内瓦國際禁烟第一次會議開幕，討論禁止遠東各國鴉片吸食問題。中國派施肇基、王廣圻、朱兆華出席。

3 北京大學代理校長蔣夢麟及評議會、學生會電請蔡元培回國主持校務。

5 胡適致函外長王正廷，對馮玉祥部武力驅逐遜帝溥儀表示反對，稱之為"欺人之弱"。

7 黄郛令組織清室善後委員會，會同清室人員清理公產、私產，擬將宮禁開放備充博物館等項之用。

11 廣東大學成立，1925年更名為中山大學，分設文、理、法、工、農、醫、師範7個學院。

16 《民國日報》載，經清點，清室共有古玩、金錢、玉石、字畫等30多萬件，價值10億元。

17 吳佩孚在漢口發出"組織護憲軍政府"通電，蘇浙等10省21名代表列名。

17 孫中山到達上海，受到5萬多群衆歡迎。

18 段祺瑞、馮玉祥、張作霖、盧永祥在天津舉行會議，決定討伐長江各省組織的"護憲軍政府"。

19 中共中央發表第四次對於時局的主張。

20 黄埔軍校教導團正式成立，何應欽被任命為團長。

21 孫中山乘"上海丸"號離開上海，取道日本轉赴天津。

24 俄國庚款委員會在北京開第一次會議，中方徐謙、李石曾等出席，推蔡元培為委員長。

25 建國軍北伐總司令譚延闓在韶關主持軍事會議，宣佈北伐軍費有着，中央軍總局成立。

28 中東鐵路地畝表冊完全由中國地畝局接收。

29 溥儀逃入日本使館尋求政治避難。

30 廣西梧州發生大火災，損失3000萬元。

△ 周恩來任黄埔軍校政治部主任。

△ 私立青島大學推舉宋傳典為校長。

1924·12

1　中共黨員彭湃以國民黨中央農民部特派員身份前往廣寧領導農民減租運動。

3　滬、浙女權運動會通電全國女界，主張女界參加國民大會，並請派代表來滬籌建國大計。

4　段祺瑞公佈臨時法制院官制，任姚震為院長。

5　法國政府照會中國駐法公使陳籙，以斷交相威脅，請速解決金佛郎案。

6　譚延闓令北伐軍分 3 路向贛南進攻。

6　廣州嶺南大學 37 人被盜匪綁架，警局竭力營救，5 天後全部安全返校。

9　廣州北伐軍朱培德部攻佔贛州。

12　長沙人力車工人數千人因反對車業加租改洋而罷工。

12　長沙教會學校因學籍問題發生罷課退學風潮。

14　段祺瑞擬令解散國會，取消約法，遭國會非常會議及國民黨抵制而擱置。

16　蘇州人力車工人 4000 餘人因反對增加車租而罷工。

19　汪精衛、孫科代表國民黨發表重要聲明，駁斥“赤化”、“過激”、實行共產的傳聞。

19　上海公共租界當局搜查上海大學，並傳訊代理校長邵力子。

20　中共粵區委員會擴大為中共廣東區委員會，轄兩廣、閩西南組織工作，陳延年為書記。

21　長沙因教會學校發生學潮，警局密令查緝非基督教同盟，以防其在聖誕節發起運動。

22　建國北伐軍佔領吉安。

24　段祺瑞公佈《善後會議條例》。

24　國民黨中央設立軍事委員會，由廖仲愷、楊希閔、胡漢民、許崇智、蔣介石組成。

25　日本政府向北京外交部提出提陞外交關系，由公使陞級為大使級。

26　國民黨通電反對北京召開“善後會議”。

△　魯迅譯日本廚川白村的《苦悶的象徵》出版。

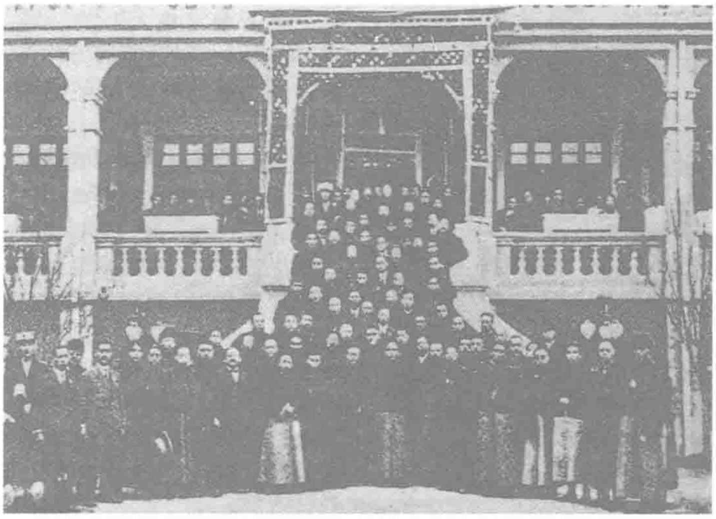
△　長沙、濟南、廣州、上海等地掀起非基督教運動。

△　馮玉祥在北京設立航空司令部，委任王乃模為司令，共轄飛機 6 架。

孫中山扶病入京

12.31　孫中山自天津扶病入京，受到 10 萬各界群眾的熱烈歡迎。

孫中山上月 13 日離開廣州，經香港、上海，繞道日本，12 月 4 日抵達天津，沿途宣傳革命主張。但段祺瑞發表《外崇國信宣言》，並積極籌開善後會議，與孫中山的兩大主張相對抗。孫中山見北方政局複雜動蕩，北洋軍閥全不可靠，深感失望，在天津時又患病不起。但爲了作最後的爭取，孫中山仍抱病入京，並特發表《入京宣言》，稱入京“非爭地位權利，乃爲救國”。



孫中山抵達天津時受到各界歡迎。

各地紛起成立國民會議促成會

本月　孫中山大力倡導召開國民會議，國共兩黨積極展開宣傳及組織活動，全國掀起大規模的國民會議運動。

14 日，上海國民會議促成會成立，選舉向警予、邵力子等爲委員。20 日，廣州國民會議促成會宣佈成立，舉行 10 萬人大游行。此外，天津、杭州、武漢、長沙、太原、徐州、寧波、南京以及安徽、山東、河南等地紛起成立國民會議促成會。

至 1925 年 1 月初，全國共有 50 多個大中城市成立國民會議促成會。



天津促成會成員合影。

北京電車通車

12.17　北京電車公司在天安門前舉行通車儀式。

1906 年，天津創辦了最早的有軌電車系統。1914 年，無軌電車傳入上海。在今天的北京電車通車典禮上，中外來賓數百人分乘 8 輛花車，以天安門爲起點，從東向西圍着故宮繞行一週。下午電車全綫開通，共 12 輛，乘客擁擠，沿途觀者亦人山人海。

《現代評論》創刊

12.23　胡適、王世杰、陳源等在北京創辦《現代評論》週刊。《現代評論》共出 209 期，出完第一三七期後，移至上海出版，至 1928 年 10 月 29 日停刊。

《現代評論》的編者們稱雜誌的宗旨是“精神是獨立的，不主附和；態度是研究的，不尚攻訐；言論趨重實際問題，不尚空談”。

該刊編者和作者多仰慕並大力宣傳西方政治和文化，刊物有一定影響，並因此受到傾向革命的報刊的批評。

本年特別紀錄

△　劉承幹在南潯營建嘉業藏書樓落成，共藏宋刻本 77 種、元刻本 78 種、方誌 1200 餘種、叢書 220 餘種及抄本、稿本等。

△　周信芳開始進行京劇改革，在上海排演連臺本戲《漢劉邦》、《天雨花》和《封神榜》。

△　北京政府接收德國在青島設立的氣象臺，獲得小赤道儀、子午儀及航海式時計、電動時辰儀及自動記時儀等。

△　生物化學家吳憲首先提出“蛋白質變性學說”。

△　黎錦熙《新著國語文法》出版，該書對白話文語法進行系統描述，前後共印行 24 版。

1925·1

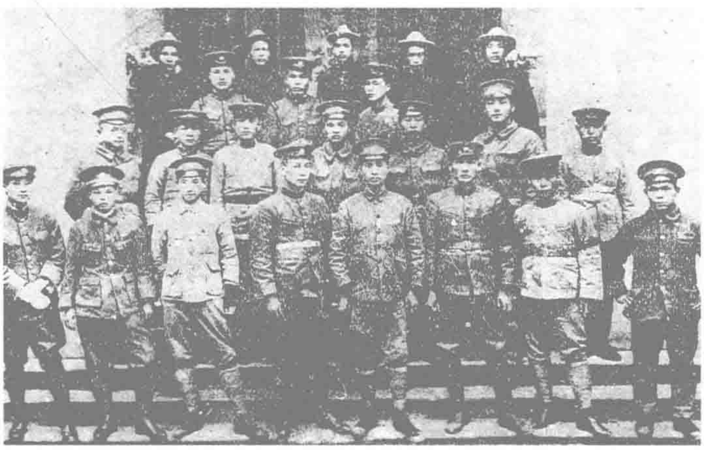
中共新議題：與農民結盟

1.11 在中國共産黨第四次全國代表大會上，中共首次提出了無産階級在民主革命中的領導權和農民同盟軍的問題。中共認爲，中國的民族革命運動，必須有最革命的無産階級有力的參加，並且取得領導權，纔能夠得到勝利。而農民是無産階級的天然同盟軍，必須重視這一同盟力量。在大會上，還制定了國共關系新政策，其基本方針是：打擊右派，爭取中派，擴大左派。

參加大會的代表有陳獨秀、蔡和森、瞿秋白、周恩來、彭述之、羅章龍等 20 人，其中 14 人有表決權。他們代表全黨 994 名黨員。共産國際代表維金斯基參加了會議。

大會選舉陳獨秀、瞿秋白、蔡和森、張國燾、彭述之、李大釗、譚平山、項英、李維漢爲中央執行委員。陳獨秀擔任總書記。

黄埔學生組織青年軍人聯合會



中國青年軍人聯合會第一次代表大會合影。

本月 中國青年軍人代表會決定改組爲中國青年軍人聯合會，推舉蔣先雲、曾擴情、賀衷寒、何畏能組成籌備會。

去年 8 月，爲防備商團暴亂，黄埔軍校第一期學生聯絡廣州各軍校學生，組成了中國青年軍人代表會。經黄埔軍校校長蔣介石、軍校國民黨黨代表廖仲愷特許，改組爲中國青年軍人聯合會。

2 月 1 日，黄埔軍校、滇軍干部學校、粤軍講武堂、桂軍軍官學校、鐵甲車隊、海軍等單位代表 2000 餘人，在廣東大學舉行聯合會成立大會。該會主要負責人蔣先雲、李之龍、周逸群和王一飛均爲中共黨員。該會以團結軍人、擁護革命政府爲宗旨。

國民黨受命抵制善後會議

1.31 孫中山指示國民黨中央向全黨下令，抵制善後會議，黨員概不能參加。

段祺瑞入京組織臨時執政府時，通電召開有軍閥、政客、官僚參加的善後會議，解決總統曹錕倒臺後的問題。17 日，孫中山致電段祺瑞，反對他包辦善後會議，並提出兩項條件：1. 善後會議應接納各人民團體代表；2. 善後會議涉及的軍事財政問題，應歸國民會議決定。29 日，段祺瑞拒絶了孫中山的主張。

上海總商會倡弭兵

1.12 上海總商會發出上海不駐兵、不設軍職及遷移兵工廠的倡議，以求地區和平。

去年 9 月，直系蘇督齊燮元和皖系浙督盧永祥爲爭地盤，在滬蘇激戰。直奉二次大戰後，奉軍南下。段祺瑞爲發展皖系，任命盧永祥爲蘇皖宣撫使。奉軍張宗昌部以護送爲名，跟隨南下。直系浙督孫傳芳爲保地盤，聯合齊燮元組成江浙聯軍，準備抗擊盧、張，大戰一觸即發。

孫齊聯軍因軍力不足，於 15 日通電附和此倡。段祺瑞下令裁撤淞滬護軍使，上海不駐軍。

“革命軍連坐法”

1.6 黄埔軍校校長蔣介石公佈實施《革命軍連坐法》。

該法規定：戰時不得臨陣退卻，若有觸犯處以連坐處分。班長同全班退卻，殺班長；排長同全排退卻，殺排長；如此類推至連、營、團、師、軍。軍長不退，而全軍官兵盡退，以致軍長陣亡，則殺所屬師長；師長不退而全師官兵盡退，以致師長陣亡，則殺該師長所屬的團長；如此下推至團、營、連、排、班。

名女匪“駝龍”伏法

1.19 名噪一時的吉林女匪”“駝龍”在長春被槍決，年僅 24 歲。

“駝龍”原名張素貞，遼寧遼陽人。十六七歲時被拐入長春妓院。後嫁與巨匪“大龍”。“大龍”被長春縣保安隊擊斃後，她自任大當家，報號“駝龍”，自帶 200 多人在長春一帶打家劫舍，屢敗官兵。後因奉系軍閥調軍剿匪而全軍潰敗，“駝龍”匿於公主嶺妓院，於 1 月 8 日被官兵捕獲。

1 廣州農民運動講習所第三期開課，阮嘯仙任主任。

2 北京各屆召開國民會議促成會，反對善後會議。

4 熱河土匪“白三閻王”率徒三四百人，搶劫圍場縣城，抓走縣知事黄仕祥等人。

7 陳炯明趁孫中山北上之機，自稱救粵軍總司令，從潮汕分 3 路進攻廣州。

9 廣州大元帥府將粵漢鐵路公司改為官督商辦。

10 齊燮元與孫傳芳合組浙滬聯軍，齊燮元任第一路總司令，孫傳芳為第二路總司令。

12 東南大學教職員反對北京政府免郭秉文校長職，提出教育獨立、不隨政潮進退的主張。

14 盧永祥在南京組織宣撫軍，以奉軍張宗昌為總司令兼一路總指揮，臧致平、陳調元分別為第二、三路總指揮。

18 北京女師大學生開會不承認楊蔭榆為校長。

20 奉軍佔領常州，並在該地設大本營。

20 廣州國民會議促成會組織 10 萬人游行，反對善後會議。

21 張耀曾、沈鈞儒等發起組織中華聯治黨，主張聯邦制。

25 日俄協定在北京簽字換文，兩國使節聲明決不妨礙中國領土主權及權益。

26 中國社會主義青年團改名為中國共産主義青年團。

26 陳炯明軍向虎門進攻，東江戰爭開始。

26 孫中山入北京協和醫院，次日院方宣佈檢查結果為肝癌。

28 日本提議由中、美、日 3 國共同經營中國無綫電。

28 齊燮元兵敗逃往日本。

29 段祺瑞拒絶孫中山對善後會議所提主張，次日宣佈善後會議於 2 月 1 日召開。

29 張宗昌率領軍隊 1 萬多人抵上海，繳齊燮元軍兵械並分別遣散收編。

30 北京美術專門學校學生反對教育部委任新校長，教育部派軍警將該校強行解散。

31 蔣介石集合軍校學生軍及教導團官兵舉行東征誓師。

△ 中國第一本工程學專業雜誌《工程》月刊在上海創刊。

△ 廣東高教局決定取締私塾教育。

1925·2

1　中共廣東區委發表《中國共產黨儆告廣東工農群衆，保衛革命，打倒陳炯明》書，揭露陳炯明背叛孫中山的罪行，號召打倒封建軍閥。

1　北京臨時政府與日本所訂關於收回青島與佐世保間海底電纜的協定，今起實施。

1　江蘇省長韓國鈞決定將上海改為"淞滬特別市"。

2　國民黨中央通電宣佈不贊同善後會議。

3　孫傳芳、張宗昌簽署江浙二次和平條約，同時分別電令前綫停火退兵。

4　上海總商會接收上海兵工廠並電告段祺瑞。

7　段祺瑞令發行贖回秦豫、隴海鐵路2000萬法郎短期債票。

7　段祺瑞令楊森督辦四川軍務，劉湘督辦川康邊務，同時令改四川川邊道為西康特別區。

8　《民國日報》副刊《覺悟》出"列寧號特刊"，悼念列寧逝世。

10　《世界日報》在京創刊。

11　北京臨時政府內務、財政、外交3部召開聯席會議，討論鴉片專賣問題。

16　國民黨警告段祺瑞不得與法國解決金佛郎案，應由國民會議及正式政府辦理。

18　廣州李宗仁、黃紹竑軍克柳州、桂林後，今日再克全州，沈鴻英軍竄敗湘粵邊境。

18　陳籙在法國與比利時代表簽訂隴海鐵路新借款條約，借款額2300萬元。

19　北京善後會議第二次大會討論整理大綱及國民代表會議草案。

24　孫中山病重，遺囑定稿。

24　蘇聯大使加拉罕抗議奉軍招用白俄軍隊。

26　反對優待清室大同盟致電段祺瑞，要求北京臨時政府向日使館交涉以引渡溥儀，對其依法懲辦。

25　班禪進京。

25　上海日商紗廠罷工以雙方簽訂4項條約、廠方基本接受工人要求而告結束。

26　陳炯明由汕尾逃往香港。

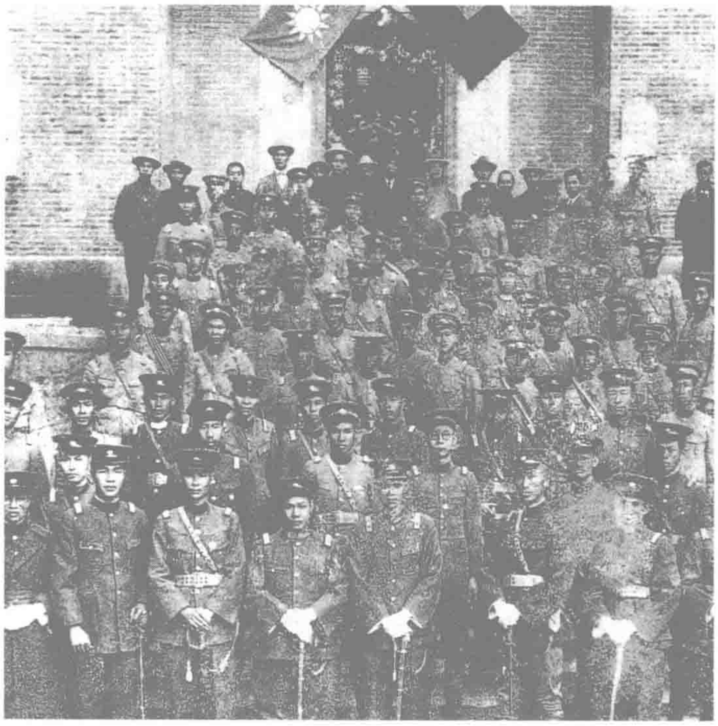
△　北洋政府在京津等地籌辦廣播電臺，試播新聞、音樂。

右路東征軍出師

2.1　廣東革命政府右路軍出師，討伐陳炯明。

陳炯明盤踞在廣東東江一帶。孫中山北上後，他自稱"援粵軍總司令"，率葉舉、林虎、洪兆麟、方本仁等部3萬人進攻廣州。1月15日，廣東革命政府發佈《東征宣言》，任命楊希閔爲東征聯軍總司令，以楊希閔率滇軍爲左路、劉震寰率桂軍爲中路、許崇智率粵軍、黃埔學生軍和教導團爲右路，討伐陳炯明。

本日，右路軍出師，左、中路軍卻按兵不動。4日，右路軍在蔣介石指揮下先後佔領石龍、東莞、平湖和深圳。14日攻入淡水，俘敵2000餘人。3月7日，攻佔潮州、汕頭，殲洪兆麟部1萬餘人。13日，在棉湖大破林虎部主力，奠定了東征的勝局。

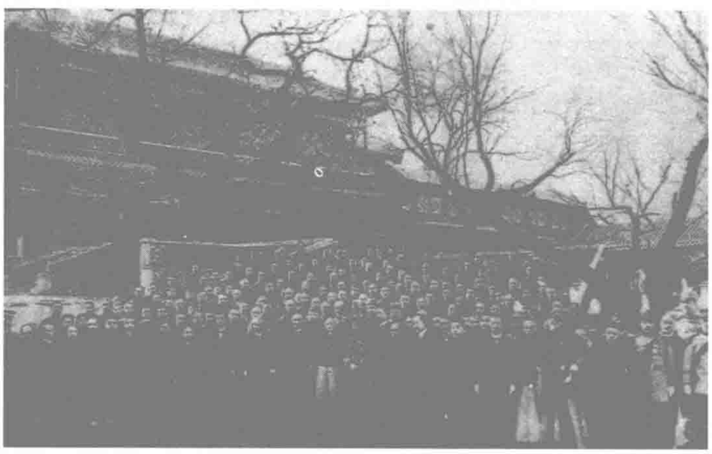


東征軍部分官兵。

段祺瑞硬着頭皮召集善後會議

2.1　不顧孫中山的反對，段祺瑞臨時執政府在北京召開善後會議。善後會議原定及追補的代表共184人。國民黨抵制該會，黎元洪、唐紹儀、梁啓超、岑春煊等亦拒絕參加，各省代表也未到齊，本日僅96人到會，不足法定人數，延至13日始正式舉行第一次會議。

會議共提出了25個議案，召開了22次會議。因軍閥內部勾心鬥角，西南軍閥與奉系代表互相頂牛，至4月21日閉會，僅通過了《軍事善後委員會條例》、《國民代表會議條例》、《財政善後委員會條例》3項議案。



北京善後會議代表合影。

溥儀潛逃出京

2.23　遜清皇帝溥儀潛赴天津，依附日本人。

溥儀出京是由羅振玉與日使館書記官池部政次暗中安排。本日，溥儀在日本人保護下，秘密離京。25日抵津，住在張園。日本公使隨即派員通知中國外交部。

國人多認爲段祺瑞對此事知而不防，難辭其咎。

日商紗廠工人罷工

2.9　上海小沙渡日商內外棉紗廠第五、七、八、十二廠工人共9000餘人罷工，抗議第八廠無故開除工人、拘捕工人代表。中共領導的滬西工友俱樂部代表工人向廠方提出召回開除工人、釋放扣押工人等6項條件，遭日商拒絕。12日，內外棉11廠全部罷工。

25日，日商被迫讓步。



本月 上海各女子團體在中央大會堂召開女國民大會，向警予任大會主席。

圖為向警予在大會上演講。

反對軍閥政治分贓大集會

3.1 國民會議促成會全國代表大會在北京召開，開幕式會場設在北京大學三院禮堂。

這次會議由中國共産黨和中國國民黨共同發起，主要是爲了對抗段祺瑞臨時執政府上月1日在北京召開的善後會議，反對軍閥政治分贓，以促成真正的國民會議産生。

本日到會的代表共200多人，其中正式代表100多人，其餘爲列席代表。他們代表了全國20多個省區120多個地方的國民會議促進會，共代表數十萬以上的民衆。組織領導這次大會的是中共北方區委宣傳部長趙世炎。

10日，正式會議在北長安街北京教育會場召開。會議組織了國際問題、國内政治問題、財政問題、國民會議運動4個委員會。大會決定否認善後會議有關國民會議的議案，通過了國際、國内、財政和憲法等問題的重要決議案，强調"廢除不平等條約"、"打倒帝國主義"、"打倒軍閥"的主張。

大會於4月15日閉幕。



出席會議的四川代表。

馮自由反對聯共被除國民黨籍

3.27 馮自由反對孫中山的聯共政策，被國民黨中央執行委員會開除黨籍。

去年，國民黨一大召開後，馮自由離開廣州。本年1月，他在北京組織"護黨國民黨同盟會"，上書孫中山要求驅逐共産黨，遭孫拒絶。本月8日，他與張繼組成"國民黨同志俱樂部"，分裂國民黨。

乾燥鍋全部燒毁 永利停産純碱

本月 永利公司停産純碱。

永利製碱公司成立於1920年。試産期間，因機器設備質量不過關，事故不斷。後經全廠技術人員努力，尤其是美國專家李佐華的幫助，終於在1924年把機器安裝調好，並於8月13日正式開工，但生産出來的碱仍不合格，無法銷售。由於資金消耗太多，引起部分股東不滿並退股。范旭東在困境中仍堅持生産。本月，因其主要設備4口乾燥鍋都被燒毁，永利衹好被迫停産純碱。

英國名律師印製僞鈔案發

3.25 英國名律師甘維露在上海僞造交通銀行鈔票，被法租界捕房破獲，即日預審。

甘維露於去年7月起在住宅内印制假鈔。本年2月，華人朱新增、朱孟榮經律師陳志剛介紹，用375元向甘購得僞鈔500元，在使用時被法租界巡捕識破被捕。

巡捕同時搜獲新式平印機2臺、藥料1箱、待印券紙數百張和未印完的假幣2張。

1 全國各省工會聯合會在北京成立。

6 四川楊森、劉文輝為爭奪井鹽稅發生冲突。

6 蘇聯駐華大使加拉罕照會北京政府外交部，謂外蒙俄兵已散去。

7 廣州東征軍克復潮安、汕頭。洪兆麟退往大埔等地。

8 北京婦女國民會議促成會等20多個團體召開紀念國際婦女節大會，以"爭回人權"、"爭回政權"、"同等教育"為口號。

9 北京教育部任胡敦復為南京東南大學校長，當日赴任被學生逐出校門。

9 段祺瑞否認金佛郎案已秘密解決。

14 北京政府內閣決議，辦理1925年新公債。

16 教育總長王九齡到北京就職，被國立8校教職員阻攔，發生冲突。警察總監率警親護王到任。

16 雲南昆明大理一帶發生7.1級地震，土匪趁機搶劫，損失慘重。

18 唐繼堯在雲南就任廣州大本營副元帥。

20 北京烟酒署長姚國楨與英美烟商續訂聲明書，取消各省所征20%烟紙特稅，由烟商向中央繳2.5%附稅。

23 北京印刷工人大罷工，27家報紙均停刊。

23 陳炯明率軍艦抵汕頭港準備反攻。

24 張作霖改鎮威軍為東北邊防軍十八師。

24 全國省議會聯合會在北京開幕。

25 北京財政總長李思浩與法國公使擬定解決金佛郎案辦法草約。

26 北京政府內閣議決京綏、京奉鐵路減費運送墾民辦法。

27 國民黨中央執委會通電否認唐繼堯為副元帥。

29 林虎、洪兆麟兩部分別退至贛邊、閩邊。

29 國民黨顧問鮑羅廷抵張家口，會晤馮玉祥。

29 淮陰西壩鹽工1萬多人舉行罷工，要求增薪。

30 全國省議會聯合會督促各省制定省憲。

△ 江蘇航空隊歸併奉天。

革命先行者孫中山逝世



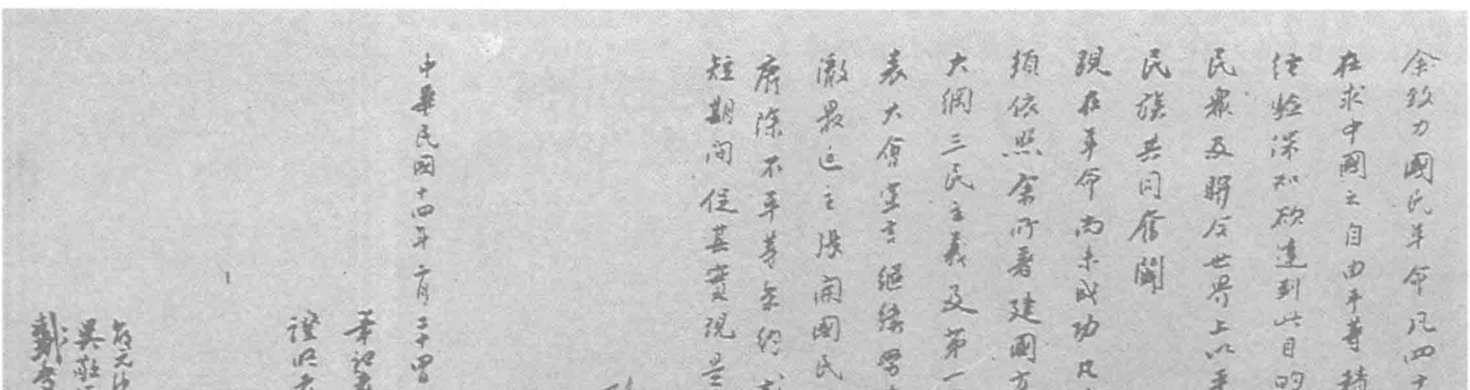
孫中山。

3.12 中國民主革命先驅、導師和領袖孫中山在北京鐵獅子胡同11號病逝，享年60歲。

孫中山上年冬應邀北上，謀求南北和平、中國統一。到天津時，肝病發作。去年12月31日，孫中山抱病進京。本年1月20日，病情加重。26日，德、俄兩國醫生在北京協和醫院爲孫中山施行手術，發現他的肝部長有惡瘤，肝已堅硬如木，確診爲晚期肝癌。上月24日開始，孫中山病情惡化。本日上午9時30分，這位爲中華民族奮鬥了一生的鬥士的心臟停止了跳動。

1866年11月12日晚，孫中山生於廣東香山縣翠亨村。他一生致力於實現“登中國於富强之域，躋斯民於安樂之天”的理想。1892年孫中山畢業於香港雅麗西醫書院，1894年28歲時，上書李鴻章，闡述中國富强之道，李鴻章未予理睬。同年11月在美國檀香山創立興中會，走上了“驅除韃虜，恢復中華，創立合衆政府”的政治鬥爭道路。此後，他奔走呼號，鼓蕩風潮。爲推翻滿清政府，他和他的同志者多次發動起義，雖屢遭挫敗，仍百折不囬。辛亥革命成功，他被推爲中華民國臨時大總統。爲捍衛共和，他兩次發動護法。他改組了國民黨，執行聯俄、聯共、扶助農工的政策。他一生不忘革命，直至彌留之際仍繼續呼喊“和平”、“奮鬥”、“救中國”。

孫中山病逝的噩耗傳出，舉國哀痛。本月19日，由家屬及部分國民黨黨員將孫中山靈柩移往中央公園社稷壇。12萬北京市民站立街道兩旁，恭迎移靈隊伍。24日起，在社稷壇舉行公祭。臨時執政段祺瑞原應諾親往致祭，但此時卻不敢前往，祇派内務總長龔心湛代祭，氣得李烈鈞大叫：“死總理嚇死了活執政。”公祭期間，前往吊唁的民衆達74.6萬餘人次。地方軍閥孫傳芳、趙恒惕、蕭耀南等人亦在當地設堂致祭。4月2日，孫中山靈柩移往西山碧雲寺。



余致力國民革命凡四十年其目的在求中國之自由平等積四十年之經驗深知欲達到此目的必須喚起民衆及聯合世界上以平等待我之民族共同奮鬥現在革命尚未成功凡我同志務須依照余所著建國方略建國大綱三民主義及第一次全國代表大會宣言繼續努力以求貫徹最近主張開國民會議及廢除不平等條約尤須於最短期間促其實現是所至囑

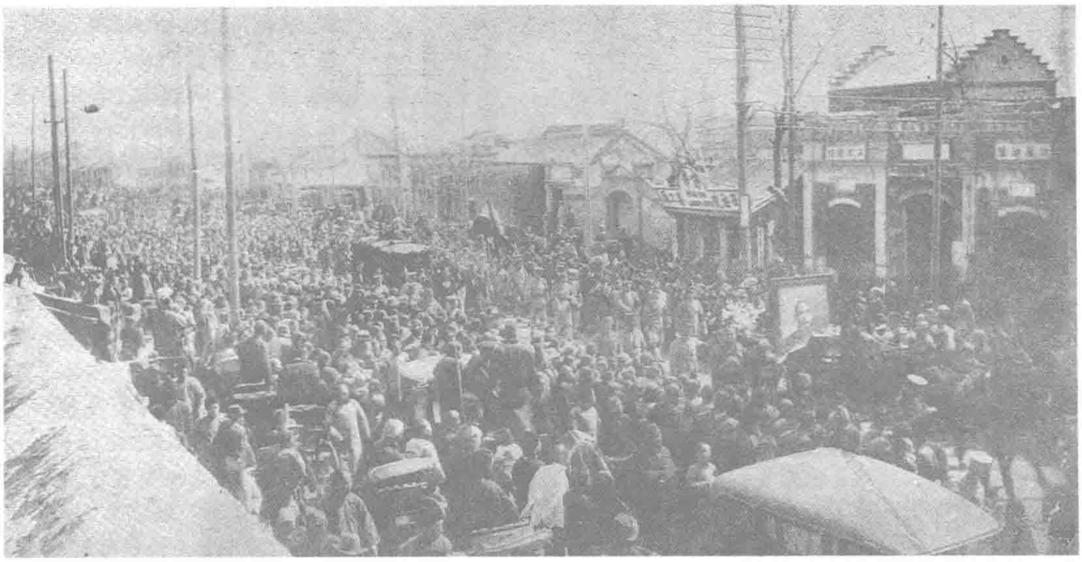
孫文 三月十一日補簽

中華民國十四年二月二十四日

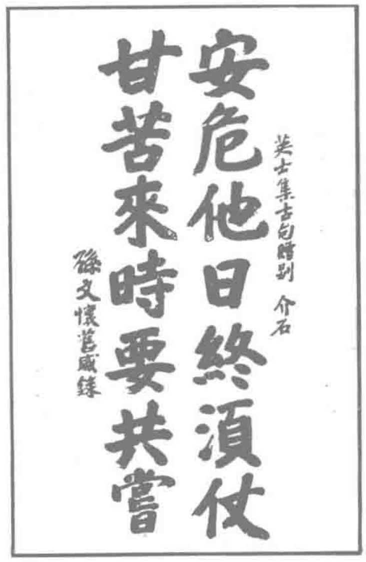
筆記者 汪精衛

證明者 宋子文 孫科

孫中山遺囑。



送靈的隊伍。



孫中山生前對蔣介石非常器重。



宋慶齡、孫科（左）在孫中山靈堂前。



孫中山在黃埔軍校講壇上演說。



1925年2月孫中山、宋慶齡在北京，這是他們最後一張合影。

1925·4

1　京師警察總監朱深制定《新聞紙營業規則》12條。

4　北京臨時執政府決定在南京紫金山國葬孫中山。

7　北京內閣議決設立臨時參政院輔佐執政。

7　全國私立大學聯合會在北京召開成立大會。

8　福州2000多名學生請願，要求釋放因抵制關餘而被捕的學生，軍警槍殺7人，打傷130餘人。

9　中俄會議督辦公署成立，由王正廷、鄭謙負責。

15　廣東省長胡漢民令將香山縣改為中山縣，"永豐"艦改為"中山"艦。

17　全國國民會議促成會總委會舉行第一次會議，推舉顧孟餘等7人為會務委員。

18　《京報》被禁止發行。

19　青島各日商紗廠1萬餘工人舉行罷工，向日商提出14條要求。

21　在北京的各省法團代表發表聯合聲明，指出段祺瑞的《臨時參政院條例》未能接納民意，一致拒絕參加。

22　舊國會部分議員召開緊急會議，反對段祺瑞解決金佛郎案辦法。

22　中共機關刊物《新青年》改為不定期刊，第一期出版《列寧專號》。

23　《民生週刊》出至第八十八期，被北京政府查封。

23　中華圖書館協會在上海成立。

24　段祺瑞下取消法統令，取消國會參眾兩院。

24　以賀衷寒、繆斌為首的黃埔軍校軍人發起成立反對聯俄聯共的孫文主義學會。

25　蘇大使加拉罕向外交部抗議東三省借日款築兆齊鐵路，妨礙中東路發展。

26　華南運動會在香港舉行。

27　蒙古請願團向段祺瑞遞呈反對移民屯墾蒙境。

27　蘇聯大使加拉罕擔任駐京公使團領袖。

29　日本駐奉天總領事向張作霖提出8項在滿蒙利益要求。

30　京師警廳封閉北京國民會議促成會等5團體。

△　《莽原》週刊創辦，魯迅任主編。



4.11　甘肅省清水縣的山村百姓排隊爭睹由攝影旅行者帶到該地的第一部留聲機。

申三工頭集體鬧事

4.21　因榮氏兄弟在無錫申新三廠宣佈廢除封建工頭制，實行現代化的資本主義管理方式，觸犯了工頭的既得利益，申三工頭團伙今日煽動無錫申新各廠工頭聯合鬧事，並糾集地痞流氓數百人，冲入工廠和宿舍，看到新職員就用拳腳棍棒毆打。工頭指摘提倡改革工頭制的高級職員薛明劍、汪孚禮等是破壞規矩的始作俑者，高喊"打倒假洋鬼子"等口號，威脅說要抓到改革者挖去雙目。恰巧薛、汪等人都不在廠，纔得以幸免。

國民黨組建黨軍

4.13　國民黨黨軍第一旅組成，何應欽任旅長兼第一團團長，沈應時爲第二團團長。

去年11月，孫中山提出組織黨軍，並委任蔣介石爲軍事秘書。此後，黃埔軍校先後成立了教導第一、二團。本日，根據廖仲愷的建議，國民黨中央決定將教導第一、二團組成黨軍第一旅。第一旅仍屬黃埔軍校建制，受校長蔣介石、黨代表廖仲愷節制。

14日，國民黨中央正式任命廖仲愷爲黨軍黨代表。29日又任蔣介石爲黨軍司令官。黃埔軍校政治部主任周恩來負責主持第一旅政治部工作。

班禪訪問普陀山

4.18　九世班禪到達普陀山，這是西藏佛教領袖首次訪問海天佛國，爲中國佛教交流的一件盛事。

班禪到達普陀山時，受到極爲隆重的歡迎。班禪進普濟寺後，即登圓通寶殿禮拜觀音大士，然後在法堂接待各地佛教界代表，互獻哈達。

第二天，班禪在法堂用藏語說法，並遊覽了普陀山名勝。

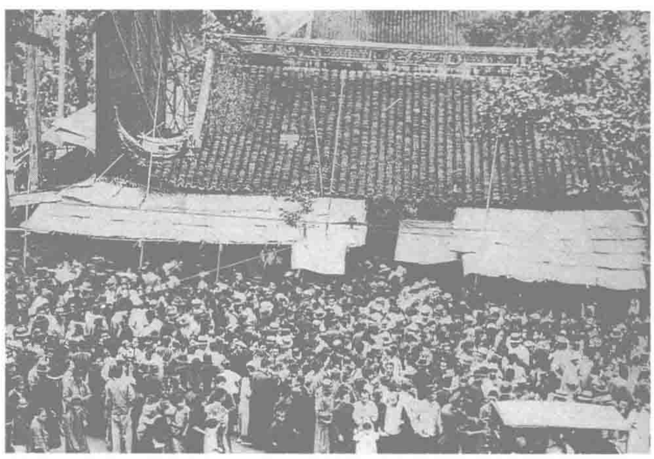
金佛郎案換文·中方損失慘重

4.12　臨時執政府外交總長沈瑞麟與法國公使換文，達成解決金佛郎案的協定，中國因此損失7000多萬元。

1923年2月，直系北京政府允許以金法郎作計算單位，償付法國庚子賠款，遭舉國上下反對，被迫將此案擱置。但因法國政府在該案中以恢復中法銀行業務爲誘餌，而中國官僚、軍閥多在該行有存款，所以歷屆北京政府均有人爲此案奔走。

本年春，因此案擱置而被扣的中國鹽餘款已達2360多萬元，對於財政捉襟見肘的段祺瑞政府無疑極具壓力，段祺瑞多次命令財政總長李思浩解決此案。當交涉就緒後，段祺瑞爲避免口實，將全案交司法總長章士釗審查，章認爲無違法之處。

該案規定：中國以匯兌美金方式，償付庚子賠款。法國退還部分庚款，用於恢復中法銀行業務。



4.30　顧頡剛、常惠等赴妙峰山廟會進行考察，這是我國首次有組織的廟會風俗調查。

圖為上海靜安寺廟會盛況。

滇桂軍在廣州叛亂

本月 滇軍楊希閔部、桂軍劉震寰部密謀在廣東叛亂，顛覆廣東革命政府。

東征陳炯明時，楊、陳部在廣州附近按兵不動。3月，劉震寰親赴雲南，挑動唐繼堯進兵廣西，威脅廣東政府。本月初，楊希閔潛赴香港，與北京密使共謀顛覆廣東政府。接着，楊、劉又與陳炯明代表在香港密商進攻革命政府的計劃。本月中旬，劉震寰部佔領廣州東山，廖行超部佔領西關，楊希閔部6個團控制廣州市中心。叛軍總兵力達3萬人。楊希閔自稱"滇桂聯軍總司令"，宣佈廣州全城戒嚴。

在楊、劉陰謀叛亂的同時，廣東革命政府已有所覺察。13日，蔣介石、廖仲愷、許崇智在汕頭召開會議，決定



劉震寰。

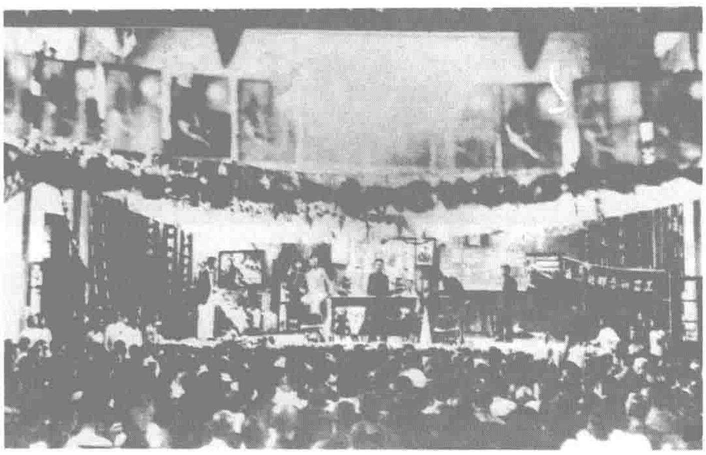
調朱培德、譚延闓、程潛、李濟深、李福林等部以西江、北江和廣州河南3面包圍叛軍，東征軍主力回師廣州。

6月4日，滇桂軍公開叛變。佔領廣東省長署、粵軍總司令部及兵工廠、公安局等重



楊希閔。

要機關。國民政府代理大元帥胡漢民下令討伐叛軍。10日，東征軍回師至廣州。11日，張治中率黃埔學生軍猛攻叛軍，其它各軍同時發起總攻。叛軍2萬餘人被殲滅，楊、劉兩人逃往香港。



劉少奇在第二次勞動大會上演講。

中共控制全國總工會運動

5.1 第二次全國勞動大會在廣州召開，會上通過了《中華全國總工會章程》，成立了中華全國總工會。

這次會議由中華全國鐵路總工會、漢冶萍總工會、中華海員工業聯合總會、廣州工人代表會發起召開。到會代表227人，代表165個工會團體和54萬工會會員。大會選舉產生了由25人組成的中華全國總工會第一屆執行委員會，執行委員有林偉民、蘇兆征、鄧培、劉文松、孫雲鶴、劉少奇、李啓漢、鄧中夏、孫惠良、劉俊才等。林偉民任委員長，劉少奇任副委員長。中華全國總工會會址設在廣州惠州會館，是全國工人運動統一的領導機關。

《總理遺囑》神聖化

5.16 國民黨決定接受孫中山遺囑，將其作爲黨的最高指導原則。

孫中山逝世前立下遺囑。要求"革命尚未成功，凡我同志，務須依照余所著《建國方略》、《建國大綱》、《三民主義》及《第一次全國代表大會宣言》，繼續努力，以求貫徹"。

國民黨高層還每次開會前由大會主席領讀《總理遺囑》，並建立總理紀念週制度。

"機聯會"形成

本月 三友實業社沈九成、五洲藥房項松茂、家庭工業社陳蝶仙等著名實業家邀請47位國貨工廠老板，共同組成上海機制國貨工廠聯合會，以圖改變在國內市場上洋貨一直佔據着絕對優勢的狀況。

"機聯會"甫出世，即成爲上海最具規模的國貨團體。

1925·5

1 北京臨時參政院組成，趙爾巽、湯漪為正副院長。

1 段祺瑞公佈《國民代表會議籌備處條例》和《修正臨時參政院條例》。

1 段祺瑞下令禁止軍人加入政黨。

3 段祺瑞派許世英籌備國民代表會議。

4 中日文化協定正式簽字換文，雙方共組總委會，委員長由中國人充任，並在上海、北京分設科學館和圖書館。

7 北京學生舉行國恥紀念游行大會，並赴教育總長章士釗住宅抗議，警局出動干涉，毆傷、拘捕學生多人。

9 北京學生4000人罷課游行，赴執政府請願要求免去章士釗職務、廢止出版法、釋放被捕學生等。

11 鹿鍾麟出面調停北京學潮，釋放被捕學生，章士釗衹好辭職赴滬。

12 臺灣日本當局正式實施《治安維持法》。

13 湖南省議會舉行公佈新省憲典禮。

14 北京外交部向蘇聯大使加拉罕抗議俄國人指揮蒙古軍隊侵入新疆。

15 段祺瑞任命林長民為國憲起草委員長。

17 青年軍人聯合會舉行首次全體會員聯席會議，汪精衛、張太雷等以國民黨中央黨部代表名義參加。

17 奉軍由張學良率領再度入關。

18 段祺瑞發佈《國政商榷會條例》。

20 太原學生萬餘人舉行游行示威，反對閻錫山苛征房捐以濟軍用。

21 北京政府建立中法教育基金1000萬元，分兩年支付。

23 第七屆遠東運動會在馬尼拉閉幕，中國獲2項冠軍。

27 受強颱風影響香港半山區發生嚴重的山體移位，太平紳士周少歧等多人被活埋。

31 中華全國總工會機關刊物《工人週刊》創刊。

31 廣州正式成立世界語師範講習所。

△ 閻錫山所屬孔庚部部分士兵嘩變，組成土匪組織"獨立隊"，為害河套地區。

日商槍殺工人顧正紅·中共發動五卅大示威

5.30 上海工人、學生舉行示威游行，遭英國巡捕槍擊，釀成五卅慘案。

上海日商棉紗廠工潮不斷。本月15日，工人罷工抗議工廠無故開除工人，日商開槍射殺工人、共產黨員顧正紅，打傷工人10名。慘案發生後，激起了上海工人、學生和市民的憤怒。16日，中共中央向全國黨員通告，要求發動各地各界民衆，支援上海罷工。19日，中共上海地委召集宣傳聯席會議，擬準備發動一次大示威運動。28日，中共中央召開會議，決定於30日下午在租界舉行反帝大游行。

本日，上海各校2000多學生在租界散發傳單，發表演講，進行反帝宣傳。下午，演講學生百餘人被老閘巡捕房拘留。近萬人聚集捕房門口，要求釋放被捕學生。英國巡捕開槍射擊，打死13人，打傷數十人，拘捕53人。

當晚，中共中央召開緊急會議，決定發動上海全市商人罷市、工人罷工、學生罷課。

6月1日，上海全市實行“三罷”。上海總工會提出懲辦凶手、賠償損失等7項要求。4日，罷工工人增至18萬人。

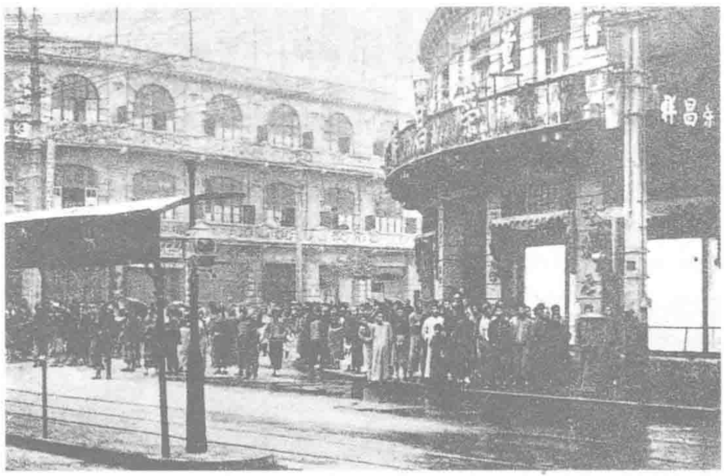
五卅運動迅速由上海蔓延全國各地，近20個大中城市舉行“三罷”運動，聲援上海罷工工人。



顧正紅。



五卅運動中的宣傳畫。



慘案發生前聚集在南京路上的民衆。



北京民衆示威聲援上海。



抵制洋貨。

北京女師大學生激烈驅楊



北京女師大學生合影。

5.11 北京女子師範大學學生召開全體緊急會議，決定將校長楊蔭榆驅逐出校，出版《驅楊運動特刊》。女師大風潮愈演愈烈。

去年2月，楊蔭榆出任女師大校長後，施行家長式統治，推行奴化教育，限制學生思想和行動自由，引起學生强烈不滿。11月，楊蔭榆勒令3名平時對她有不滿言論的學生退學，引起學生憤慨，女師大風潮由此而起。

本年1月18日，學生自治會總幹事許廣平召開全體學生會議，不承認楊蔭榆爲校長。24日，4名學生代表到教育部要求撤換校長。此後，她們在《京報》連發兩篇《驅楊宣言》。4月，新任教育總長章士釗表示支持楊蔭榆。本月9日，楊將學生自治會幹部許廣平、劉和珍等6人開除，並封閉學生自治會。本日全體學生決定驅楊出校。27日，魯迅、沈尹默、錢玄同等7名教授聯名在《京報》發表宣言，支持女師大學生。

8月1日，楊蔭榆將4個預科班解散，並請警察百餘人封鎖校園，逼學生出校。2日，女師大學生舉行各界招待會，報告女師大風潮經過，得到各界同情。在輿論壓力下，教育部準楊蔭榆辭職。

8月6日，章士釗下令解散女師大。學生另租校舍，由魯迅等30多名教師義務授課。

11月28日，章士釗去職，女師大復校。



本月 上海《文學週報》開始連載《子愷漫畫》，這是中國第一次使用“漫畫”名稱。

作者豐子愷曾師從李叔同大師學畫、音樂，亦因此深受佛教影響。



“東北王”向日人大量舉債



奉系軍閥張作霖與日本關係密切。

本月 爲維持統治、擴充軍備，東北當局不惜以國家不動産爲擔保，大舉向日本人借債。張作霖以“奉天省貸款”的名義，向日本人貸款100萬元，年息9%，以吉長路餘款爲擔保。

自張作霖擔任奉天巡閱使後，東北各省即不斷向日本借款。從1916年至1919年，向日本借款共7220多萬元。

1920年12月，吉林督軍鮑貴卿以吉林銀行資産爲擔保，向日人貸款200萬。

1922年10月，吉林省政府財政廳向日人貸款100萬。

本年10月，張作霖以吉敦鐵路收入爲擔保，向日人貸款1007萬元，年利率9%。同月，呼海鐵路局以本路收入爲擔保，向日人貸款227.4萬元。1926年2月，吉敦鐵路第二次貸款，貸得278.7萬元。1927年10月，以吉敦鐵路收入爲擔保，第三次貸得915.8萬元。

日本財閥通過向東北當局放款，對東北實行經濟滲透。

全國第一個省級農民協會成立

5.1 彭湃等人在廣東成立全國首個省農民協會。

1922年6月起，彭湃在海豐領導農民運動，海豐農會會員達10萬人。國共合作後，彭湃擔任國民黨中央農民部秘書，開辦了廣州農民運動講習所，培訓農運骨幹，廣東全省農會會員很快增至20多萬。本日，廣東省第一次農民代表大會在廣州召開，成立廣東省農民協會。



廣東省農協第一屆執委，后排右四為阮嘯仙，右五為彭湃。

1925·6

1　上海總工會成立，李立三任委員長。

2　上海全市實行大規模罷市、罷工、罷課的“三罷”運動。

2　廣州革命政府令中央銀行停止營業，市内各銀行也相繼停市。

3　北京學生3萬人罷課，舉行游行示威聲援上海反帝運動。

5　北京總商團決議對英日經濟絕交。

5　由香港華商總會主辦的《華僑日報》在香港創刊。

7　段祺瑞派蔡廷幹等為特派員抵滬查辦滬案。當日，上海工商學聯合會成立，提出五卅事件17項交涉條件，交北京特派員。

9　奉天安東緝私隊因緝捕走私韓人，被日本警察槍殺5人，鹽務局也一度被圍困。

12　國民黨中執會任命蔣介石兼廣州衛戍司令，吳鐵城為副司令。

13　奉軍張學良部2000人進駐上海。

15　中國國民黨中央舉行全體會議，作出改組大元帥府為國民政府等決議。

16　英國公使警告北京政府，要求嚴厲取締各省排英運動。

22　國民黨發表告全國人民書，主張迅速取消不平等條約。

22　鄭謙宣布淞滬戒嚴，以邢士廉為戒嚴司令。

25　全國為哀悼五卅慘殺事件，罷市、罷工、罷課1天。

25　段祺瑞公佈《外交委員會條例》，聘孫寶琦為委員長、顏惠慶等18人為委員。

26　廣東省政府因沙基慘案向英、法領事提出懲辦當事長官、交還沙面租界等要求。

30　北京召開世界被壓迫民族國民大會，到會10餘萬人。德、朝、土耳其、印度等國代表出席並發表演說。

30　李景林在天津拘捕百餘被認為是共產黨的人，加拉罕向北京政府外交部提出抗議。

△　張作霖在天津碼頭迎接溥儀到來。

△　哈德成等在上海創立中國回教學會，從事《古蘭經》的翻譯。

省港工人支援五卅運動

6.19　爲聲援上海五卅運動，香港工人擧行罷工。

五卅運動爆發後，中華全國總工會派鄧中夏赴港，聯合林偉民、蘇兆征、楊殷等組織“全港工團聯合會”指揮罷工。本日，香港海員、電車、印務等工會開始發動罷工。半月後，全港一致罷工。21日，廣州工人開始罷工。



游行隊伍。

23日，由香港回穗的罷工工人和廣州罷工工人及廣州各界共20萬人在東較場擧行大會。會後，工人、商人、學生、黄埔軍人等擧行示威游行。當游行隊伍行經沙面租界對面的沙基西橋口時，遭到英法海軍陸戰隊以機槍掃射，52人被打死，170多人受重傷。

慘案發生後，廣東國民政府向英法駐京公使提出强烈抗議。26日，廣州罷工工人代表大會成立。31日，省港罷工委員會成立，成爲指揮罷工的最高領導機關。罷工委員會組織工會糾察隊，封鎖香港及沙面租界，抵制英貨，使香港陷人一片混亂。國民政府對省港罷工給予支持與幫助，每月撥1萬元給罷工委員會作經費。

“象”“馬”分割市場，南北水泥商聯盟

本月　生產“象”牌水泥的上海水泥公司總經理劉鴻生與生產“馬”牌水泥的華資啓新洋灰公司達成了劃分銷區、穩定價格的協議。協議規定：“象”退出華北和華中，“馬”也不再向江浙和華南推銷。

隨着水泥市場競爭日趨激烈，壟斷中國市場的華資啓新洋灰公司的“馬”牌水泥和日本小野田公司的“龍”牌水泥不甘失去原有市場，采取多種方式與“象”牌角逐。爲避免競爭中同業躍價競銷造成損失，劉鴻生採取“聯華制夷”的辦法，尋求與啓新達成分割市場的妥協。適逢五卅慘案爆發，全國掀起了抵制日貨運動，“龍”牌水泥一度銷聲匿迹，衹剩一馬一象活躍于市場。

四川災荒嚴重·30萬人餓死

6.30　《申報》報道：四川今年以來災荒瘟害嚴重，30萬人餓死，20萬人死於瘟疫，災情遍及37個縣。

四川災荒的原因在於：川省各防區各軍勒令民間種烟，致使民間秋收雜糧鋭減；川省連年内亂，妨害農民耕作；軍隊抽收丁糧，苛斂無厭；軍隊搶奪民食，導致民間無糧儲蓄；川中土匪之多，甲於天下等等。

該報說：“此次川省災象，並不盡由天禍，强半出自人爲。”由此可見，民國年間災荒連年不絶，民生日益凋蔽，既有自然的災害，也有人爲的禍患，正所謂“天災人禍”。

邵氏兄弟創辦天一影片公司

本月　以發揚中華文化、力避歐化為宗旨的天一影片公司在上海創立。

創辦人為邵醉翁兄弟4人。醉翁為長兄，在商界頗有建樹，後轉投娛樂事業，與兄弟邨人、山客、逸夫商議創辦該影片公司。公司創辦後，以拍民間故事和古裝片贏得美譽，獨樹一幟。其臺柱女明星胡蝶和陳玉梅名噪一時。邵氏兄弟後來成為電影界巨子。

漢口慘案

6.11　英國水兵在漢口槍擊中國民衆，釀成漢口慘案。

五卅慘案的消息傳到武漢後，武漢學生和工人紛起聲援。當日下午，武漢3鎮學生聯合會擧行大規模示威游行。當隊伍行至漢口英租界時，英國水兵開槍射擊，打死打傷數十人。當晚，漢口工人、市民爲抗議太古公司毒打工人，也聚集到太古碼頭示威，被軍警迫進租界，英軍再次槍擊群衆，又當場擊斃數十人，擊傷無數。

《熱血日報》創辦

6.4　中國共產黨主辦的第一份日報《熱血日報》在上海創刊。社址在上海閘北華興路56號。瞿秋白任主編，鄭超麟、沈澤民、何味章等爲編輯。該刊爲8開4版的小型報紙，内辟“社論”、“專論”、“匯志”、“雜感”、“國内外緊要新聞”、“呼聲”、“外人鐵蹄下的上海”等十幾個欄目，大量報道民衆運動情況，揭露列强及軍閥的罪行。27日被封禁。

廣州國民政府成立

7.1 中華民國國民政府在廣州正式宣告成立。

上月15日，國民黨中央執監委決定改組大元帥府爲國民政府。24日，胡漢民發佈改組國民政府決議案，宣佈6項改組辦法。本日，國民政府正式成立，汪精衛、胡漢民、張人杰、廖仲愷、譚延闓、許崇智、于右任、張繼、林森、徐謙、戴季陶、伍朝樞、古應芬、朱培德、孫科、程潛16人爲政府委員，其中汪精衛、胡漢民、譚延闓、許崇智、林森5人爲常務委員。汪精衛任國民政府主席，下設外交、財政、軍事、交通、司法等部，胡漢民、廖仲愷、許崇智、孫科、徐謙等分任部長。


左三汪精衛，左四胡漢民，左二許崇智，左五為孫科，左六廖仲愷。

各委員宣誓就職，並發表宣言，宣佈“國民政府唯一職責，即在履行先大元帥遺囑”；當前任務是着手廢除不平等條約和召集國民會議。同時公佈《國民政府組織法》，規定國民政府採用合議制，須受國民黨的指導及監督，掌管全國政務。

戴季陶倡“純正三民主義”·國民黨右翼理論形成體系



7.23 繼上月發表《孫文主義之哲學基礎》後，戴季陶又出版《國民革命與中國國民黨》一書，國民黨右翼理論終於自成體系。

早在5月國民黨一屆三中全會上，戴季陶就提出所謂“純正的三民主義”。他的這兩本小册子，則進一步形成系統的戴季陶主義。它以“純正三民主義”爲中心，反共反左，反對階級鬥爭，主要內容是：用儒家的“仁愛道德”解釋孫中山的三民主義革命思想；宣揚對立階級具有共同的仁愛性，宣揚階級調和，反對馬克思主義的階級鬥爭理論；鼓吹國民黨的獨立性和排他性，反對共産黨員加入國民黨，反對國共合作。


7.6 蘇聯顧問加侖在軍事委員會成立會上演講。

湘省主席求雨

7.14 湖南省政府代主席率衆官員於清晨赴長沙城隍廟祀神祭雨，並下令禁屠3天。

今年春天以來，湘省亢旱成災，當局束手無策，於是迷信大行於時，官府民間普遍信仰巫術救荒。據《申報》披露：湖南當局“迎陶、李兩真人神像入城，供之玉泉門。不雨，則又向藥材行借虎頭數個……設壇祈雨”。

1925·7

1 北京政府外交委員會正式成立。

3 廣東省政府改組，設軍事、民政、教育等7廳。

3 廣州國民政府軍事委員會成立，汪精衛、廖仲愷、蔣介石等8人為委員。

3 國民政府改廣東大學為國立中山大學。

5 蒙古以共和國名義要求北京政府蒙藏院承認其所頒佈的各項自治法令。

6 上海公共租界工部局電氣處借口工人罷工，電力缺乏，通告即日起停供各大工廠馬達電力，造成5萬工人失業。

8 香港《工商日報》創刊。

8 廣州國民政府決定將黃埔學生軍擴大為國民革命軍第一軍，蔣介石任軍長。

9 美國領事對上海美水兵借故槍殺蔡繼賢案道歉，希望單獨解決，勿與“五卅”牽連。

10 日本公使芳澤直接向段祺瑞交涉上海、漢口、九江、沙面諸事件的損失。

15 王雲五在上海《東方雜誌》撰文評論五卅慘案，觸怒租界當局，被會審公廨起訴。

15 國民政府任命宋子文為中央銀行行長。

16 福州基督教徒參加非基督運動領導人發起的愛國游行和大會。

16 廣州英領事宣佈放弃封鎖廣東海面計劃。

17 段祺瑞令國憲起草委員會委員於8月13日入京開會。

21 段祺瑞派李昭松赴廣州接洽對外交涉事宜，胡漢民等電告沙面慘案事件，表示願南北合力對外。

21 駛抵天津的上海英商輪船公司“昌陞”號全體海員罷工，“順天”、“惠州”等6艘輪船海員亦相繼罷工。天津海員、碼頭工人等紛紛響應，加入罷工行列。

28 段祺瑞令章士釗繼任教育總長。

31 南京英商和記洋行英人與所雇工人發生冲突，英水兵登岸開槍打死打傷工人多名。

△ 惲代英在《向導》發表《答〈醒獅〉週刊三十二期的質難》一文，批判國家主義。

△ 中華郵票會在上海成立，周今覺任會長。

1925·8

1 北京教育總長章士釗令女師大校長楊蔭榆帶領警察到學校，解散國文系等4班，強迫學生離校，並打傷學生多人。

1 段祺瑞下令加班禪額爾德尼"宣誠濟世"封號。

3 北京政府頒佈《保管清室財產條例》，向清室善後委員會收回清室財產保管權。

3 北京憲法起草委員會開幕。

6 北京英國使館的中國員工，憤恨英國人對中國人的態度凶橫，一致罷工，被英警拘禁多人。

7 北京政府署教育總長章士釗下令解散北京女師大。

8 《民國日報》載，四川70餘縣受旱災，最重者通江、南江等9縣，連遭3年旱災，顆粒無收，餓死者10餘萬。

9 四川發生戰事，楊森失利，率部退出成都。

10 中共黨員蕭楚女撰《中國革命與中國共產黨》一文，批駁戴季陶排共理論。

11 段祺瑞派王寵惠為修訂法律館總裁，負責修訂不平等條約。

14 北京教育總長章士釗擬具章程8條，呈請成立國立編譯館。

15 段祺瑞聘汪大燮繼孫寶琦任外交委員會委員長。

17 上海郵務生、郵差罷工。20日郵務長以承認罷工者所提7項改善待遇要求而解決此次工潮。

18 北京大學為抗議章士釗解散女師大，宣佈獨立，脫離教育部。

20 段祺瑞通電要求保護工業，取締罷工。

28 北京政府外交部向日美兩國提議收回無綫電臺，又向日本政府要求撤廢南滿鐵道附屬地内的日本郵局。

29 段祺瑞令，任楊宇霆為江蘇督辦、馮玉祥為甘肅督辦兼西北邊防督辦、孫岳為陝西督辦、岳維峻任河南省長。

30 上海租界戒嚴解除。

30 陳獨秀撰《給戴季陶的一封信》，駁斥其反共理論。

△ 魯迅、成仿吾等人撰文批判《甲寅》"讀經救國"論。

△ 中共領導人王盡美在青島病逝，終年27歲。

廖仲愷遇刺身亡

8.20 上午9時，廖仲愷偕夫人何香凝前往參加國民黨中央執行委員會會議，在中央黨部門口上臺階時，被幾名凶手突然開槍射擊，廖仲愷身中4槍倒地，送醫院途中身亡。

國民黨中央政治會議當天舉行臨時會議，決定由許崇智、汪精衛、蔣介石3人組成特別委員會，全權處理政治、軍事及警察事務，並宣布廣州全城戒嚴。25日，根據調查結果，特別委員會下令拘捕嫌疑犯胡毅生、朱卓文、林直勉3人。但胡、朱已出逃，祇抓到林直勉及與廖案有牽連的梅光培、魏邦平、梁鴻楷等人。國民政府成立由李章達等7人組成的審判委員會，及由朱培德、周恩來等9人組成的檢察委員會，對廖案進行審理。調查表明，廖案的幕後指使是西方國家勢力和國民黨右派集團。但由於它背景復雜，内幕很深，要犯又逍遥法外，因此真相未能大白於世。

廖仲愷遇害引起全國人民的震驚和哀悼，廣州10萬餘人參加吊唁及送葬，各地紛紛舉行追悼會，國民政府也令各機關下半旗3天，所有黨員佩戴黑紗7天，以示哀悼。



廖夫人何香凝（左二）及其子承志、女夢醒在廖仲愷遺體旁。

取消地方色彩 統編正規軍隊

8.26 廣州國民政府正式組編國民革命軍。

6月15日，國民黨中央執行委員會決定將黨軍和建國軍改稱國民革命軍。

上月3日，國民政府成立後，下設軍事委員會，汪精衛兼任主席，蔣介石、譚延闓、胡漢民、廖仲愷、許崇智等8人爲委員。軍事委員會成立不久，即着手軍隊改編事宜，決定將所轄幾種主要地方軍的名目取消，統一組編成國民革命軍。

編成國民革命軍的具體方案是：以黃埔軍校學生軍爲基礎組建而成的黨軍改爲第一軍，蔣介石任軍長；建國湘軍改爲第二軍，譚延闓任軍長；建國滇軍改爲第三軍，朱培德任軍長；建國粵軍改爲第四軍，李濟深任軍長；福軍改爲第五軍，李福林任軍長。其餘贛軍、攻鄂軍、豫軍等較小的軍隊編制照舊。

國民革命軍是國民政府的正規軍隊，是進行東征、北伐的主力軍。

人體模特之爭

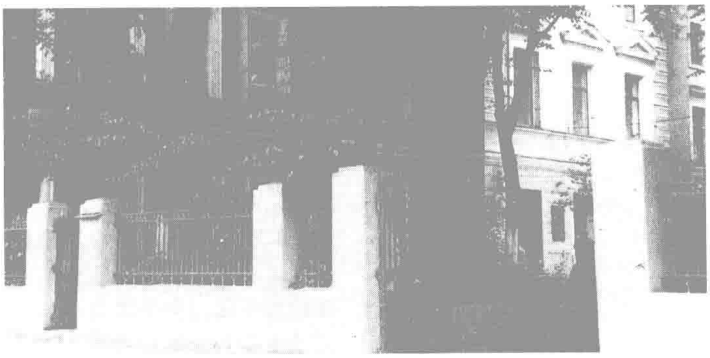
本月 青年畫家、上海美術專科學校校長劉海粟致信江蘇省教育會，反對其通過禁止模特兒的提案，在社會上引發了一場關於人模的爭論。

採用人體模特兒來練習繪畫技巧和研究人體構造，一從西方引進古老的中國即掀起軒然大波。劉海粟在信中申辯，下流黃色繪畫和人體模特兒完全是兩碼事，後者是"為了審察人體之構造、生動之歷程、精神之體相"。該信在《時事新報》發表後，反對者責罵劉海粟"非藝術叛徒，乃名教叛徒"，"喪失本性之羞耻"，"禽獸之不若矣"。劉海粟與上海美專師生奮起反擊，據理駁斥，並明確表示"裸體模特兒是學美術的基本功，不用不行"。劉海粟得到蔡元培、魯迅等人士的聲援。此事最後甚至鬧上公堂，法院也衹判劉海粟罰款50元了事。

天津裕大紗廠慘案

8.11 日本人管理的天津裕大紗廠工人向廠方提出改良待遇等要求，並聲援五卅運動，廠方當即調集中國軍警，協同日警武力鎮壓，打死6人，打傷20餘人。

12日，寶成、裕元、北洋等紗廠工人前來聲援，上萬工人集會抗議。直隸督軍李景林派出1500名士兵，實槍荷彈包圍會場，突然開槍射擊，打死20餘人，傷百餘人，逮捕400餘人。李景林還派軍隊封閉各界聯合會、學生聯合會等愛國團體，並武力鎮壓各處示威游行，其殘暴行徑令人髮指，天津處在恐怖之中。



莫斯科中山大學舊址。

莫斯科興建中山大學:革命人才進出口

本月 蘇聯政府爲適應中國培養革命人才的需要，特創辦莫斯科中山大學。

中國國民黨爲此成立了由譚延闓、古應芬、汪精衛組成的選拔委員會，選拔中國革命青年赴蘇學習。莫斯科中山大學學制2年，主要開設俄語、西方語言、社會發展史、中國革命運動史、俄國革命史、哲學、政治經濟學、軍事學、列寧主義等課程。學校附設中國問題研究所、翻譯局和中文印刷所等機構，經費主要來源於赤色職工國際和蘇聯工會中央委員會。

11月，在托洛茨基主持下，莫斯科中山大學在工會大廈舉行開學典禮。首任校長爲狄拉克。國共兩黨派大批留學生入讀，中共的鄧小平、俞秀松、左權、吳玉章、林祖涵、葉劍英、張聞天、陳紹禹、秦邦憲、王稼祥、楊尚昆等，以及國民黨的蔣經國、谷正綱、鄭介民等重要人物，均曾在該校學習。

1928年該校改名爲“中國勞動者共產主義大學”,1930年停辦。

中國濟難會成立

9.20 中共中央爲援助“五卅”前後被捕或遇難的愛國人士及其家屬，發起組織中國濟難會。惲代英、楊賢江、郭沫若、韓覺民、陳望道等13人任該會委員，韓覺民、陳望道任總務。該會以“救濟一切解放運動之被難者，並發展世界被壓迫民衆之團結精神”爲宗旨，隨後在各省建立分會。該會創辦《濟難》月刊和《光明》半月刊。1929年改稱中國革命互濟會。

《志摩的詩》出版

本月 徐志摩詩集《志摩的詩》出版。

這本詩集大部分是關於愛情和人生的玄想，流露出感傷、凄惘和神秘的色彩，如《落葉小唱》、《滬杭車中》、《常州天寧寺聞禮懺聲》等。也有一些詩內容較積極，格調明朗，表現形式活潑，如《這是一個懦怯的世界》、《太平景象》、《沙揚娜拉》等。

安源流血事件

9.22 江西省當局在安源路礦製造“九月慘案”。

17日，安源數千工人舉行紀念罷工勝利3周年慶祝大會。當晚，漢冶萍公司總經理盛恩頤宣佈解散工人俱樂部，開除工人1200多名。20日晚，江西督辦方本仁派大批軍隊包圍安源路礦俱樂部等處，逮捕俱樂部副主任黃靜源等70多人。21日，俱樂部宣佈同盟罷工。正在井下作業的數百名工人聽到消息即將井下監工、職員10餘人拘縛，以作人質。今日，軍警下井救出監工、職員，並開槍打死工人3人，打傷數十人。23日，千餘工人被開除並押解出境。10月16日，黃靜源被當局殺害。

中共不滿“戴季陶主義”

本月 中共集中批駁國民黨右派理論“戴季陶主義”。

上月10日，蕭楚女在漢口寫成《國民革命與中國共產黨》一文，批判戴季陶散佈的反對共產主義、反對階級鬥爭並污蔑共產黨寄生的理論，列舉事實證明共產黨在國民革命中的重要地位及作用，捍衛共產黨在國共合作中的獨立性。22日，惲代英在《中國青年》發表《民族革命中的共產黨》，解答關於國共合作的種種猜疑與誤會。

本月，陳獨秀在《嚮導》雜誌發表給戴季陶的一封信，從思想理論上打擊戴季陶主義。瞿秋白也同期發表《中國國民革命與戴季陶主義》一文，駁斥戴季陶在政治上反對階級鬥爭，在思想上宣揚唯心主義民生史觀以及在組織上反對共產黨員加入國民黨的種種說法，對戴季陶主義進行全面攻擊。



蕭楚女。

2 北京憲法起草委員會允許各省自制省憲，國憲內規定省憲通則及制定省憲的程序。

4 段祺瑞指令外交、交通兩總長批準“萬國郵政公約”。

4 廣州培英中學遭土匪打劫，掠去56名人質。

5 中國和比利時《金佛郎案協定》在北京正式換文。

6 山東濮縣黃河決堤，淹死數千人，損失甚慘。

7 上海民衆舉行《辛丑條約》國耻紀念大會，會後群衆行至租界時遭英巡捕開槍射擊，打死打傷多人。

7 武漢各界因漢口慘案未決，舉行20萬人水陸大游行。

8 關稅特別會議委員會在京召開成立大會。

10 北京憲法起草委員會決定仿德國政制設置總理。

11 段祺瑞宣佈章士釗任國立編譯館總裁。

13 馮玉祥發表禁止蒙古王公奴才制度令。

14 汪精衛繼任國民黨黨軍及黃埔軍校黨代表。

15 北京憲法起草委員會決議，總統由全國選民組織選舉會選舉。

15 陳炯明殘部重新佔據潮汕地區。

18 奉軍強行解散上海總工會，通緝工會委員長李立三。

19 香港華商請國民政府從速解決因“沙基慘案”而興起的罷工風潮。

19 國民政府軍事委員會任周恩來為第一軍政治部主任。

20 國民政府任宋子文為財政部長兼廣東省財廳廳長。

21 國民政府任蔣介石為東征軍總司令。

23 國民政府將涉嫌廖仲愷案的胡漢民給予俄使名義前往蘇聯。

24 林森、鄒魯率廣州國民政府外交代表團抵達上海。

28 國民黨中央執行委員會任周恩來為第一軍第一師黨代表。

29 國民政府東征軍組成，分左、中、右3路，總指揮蔣介石在中路督戰。

30 段祺瑞發佈禁種鴉片令。

△ 民國政府海軍局增設魚雷游擊隊司令處，以曾以鼎為司令。

1 中國和意大利“金佛郎案”在北京正式換文。

2 上海新聞學會成立，由上海新聞學演講會會員發起。

2 汪精衛到黃埔軍校就黨代表職。

2 蔣介石令編組東征宣傳隊。

3 英、美、日3國上海案司法調查委員抵達上海。

3 汪精衛發表鼓勵黃埔軍校學生閱讀社會主義、共產主義、馬克思主義及其他共產黨刊物的訓令。

5 唐紹儀通電主張關稅自主，反對關稅會議。

7 段祺瑞任命顏惠慶為駐英全權大使。並令批準加入《國際禁止販賣婦孺公約》及《禁止淫刊公約》

8 荷蘭駐華公使照會北京外交部，全部退還庚子賠款荷蘭部分。

8 日使向北京政府外交部聲明，合辦大電臺須加入英、法等國，並請從速批準試辦雙橋電臺。

9 中日文化委員會在京開會，選舉柯邵忞為委員長。

11 中華職工教育社創辦的《生活》週刊在上海創刊。

12 汪精衛、譚延闓、李宗仁、黃紹竑在梧州集會，討論粵桂統一問題。

14 全國教育聯合會第十一屆年會在長沙召開，決定組織全國庚款董事會，建議政府加印《四庫全書》,分配各省圖書館。

15 廣州國民政府外交代表團抵北京與各團體接洽，召集全國國民外交代表大會。

21 北京臨時參政院通過《關稅定率條例》和《烟酒進口稅條例》。

22 臺灣二林莊農民因林本源制糖會社強行採收甘蔗與其發生冲突，被日本警察鎮壓。

24 國民黨宣言聲討張作霖、段祺瑞。

24 段祺瑞公佈《關稅定率條例》、《烟酒進口稅條例》。

26 北京憲法起草委員會通過憲法草案。

△ 中共中央召開四屆中央執行委員會第二次擴大會議，發表《告農民書》。

△ 盧作孚在合川召開興辦川省航運業發起人大會。



10.10 故宮博物館成立，李煜瀛任理事長。今日在乾清門內舉行了簡單而隆重的典禮。圖為乾清宮。

陳炯明兵潰東江

10.5 廣州國民政府發佈《告東征軍將士書》,正式宣佈進行第二次東征。

上月，陳炯明卷土重來，陸續佔領東江地區，並集重兵於惠州，聯絡熊克武、鄧本殷形成東、北、南3路夾擊廣州之勢。28日，國民政府決定再次東征，任蔣介石爲東征軍總指揮，汪精衛爲黨代表，周恩來爲總政部主任。東征軍分3路縱隊，分別由程潛、何應欽、李濟深任縱隊長，總兵力約3萬人。6日，東征軍正式出師。10日，各縱隊分途逼近惠州城。13日發起總攻，經30多個小時激戰，終於攻克惠州城。接着，東征軍乘勝追擊，相繼佔領海豐、陸豐、蘭塘、紫金、河源、五華、興寧、梅縣等地。11月4日攻克汕頭，到月底，將東江地區陳炯明部全部肅清，徹底鏟除陳炯明的勢力。



東征軍總政治部主任周恩來。

涉嫌“廖案” 胡漢民被迫去國

10.2 胡漢民因涉嫌“廖案”,被迫偕女兒乘“列寧”號客輪離開廣州，赴蘇俄考察。

據調查,“廖案”要犯胡毅生是胡漢民的堂弟，林直勉是其助手，兩人皆與胡漢民有牽連，而且案發前他們曾在胡漢民家里開了幾次“倒廖會議”,商議行動計劃。這使胡漢民處境十分尷尬，受到廣泛的懷疑和譴責，在廣州無法立足。同時，國民黨另外兩大巨頭汪精衛和蔣介石爲爭奪權力，也使用種種手段，力圖借“廖案”驅胡。國民黨特別委員會決定，派胡漢民以國民政府特使名義出國考察，以暫避風頭。

蔣介石在“廖案”中獲益非淺。他就任廣州衛戍司令及國民革命軍第一軍軍長，大大加强了自己的軍事實力和政治地位。

浙奉重交火

10.15 孫傳芳自任浙蘇閩皖贛5省聯軍總司令，先發制人，向奉軍發動猛攻。

6月，張學良率奉軍進駐上海。8月，段祺瑞任命奉系將領楊宇霆、姜登選爲江蘇及安徽督辦，使奉、直矛盾進一步激化。孫傳芳聯絡馮玉祥的國民軍和原直系部隊，組成5省聯軍，不宣而戰，引發浙奉二次戰爭。16日，孫傳芳佔領上海，發出討奉通電，鄂、皖、贛3省響應，並電請吳佩孚和孫傳芳共主大計。11月初，孫部與張宗昌的奉魯軍在徐州附近大戰，並於8日佔領徐州。此後，孫控制5省，成爲勢力最大的直系軍閥。

關税自主新浪潮

10.25 全國商會聯合會、全國學生總會在天安門廣場舉行國民關稅自主運動大會，數萬與會者高呼“撤廢不平等條約”,進行示威游行。

五卅運動後，全國掀起反帝與廢除不平等條約高潮。北京政府在輿論壓力下，決定召開關稅特別會議。

26日，關稅特別會議召開，中、美、英、日、法、意、比、荷、葡9個公約國派代表出席。北京學生2000人再次舉行示威游行，爲警察所阻，在新華門外發生冲突。巡警傷21人，1名學生被捕。

川軍將領廣州被扣

10.3 廣州衛戍司令蔣介石下令拘捕國民黨中央執行委員、建國川軍總司令熊克武、建國川軍第一軍軍長余際唐等川籍將領。

4日發佈的由汪精衛等簽署的通令稱，熊克武等與敵私通，謀危國民政府。

國民黨右派碧雲寺集會

11.23 非法的國民黨一屆四中全會在北京西山碧雲寺孫中山靈前舉行，出席會議的有執行委員葉楚傖、居正、沈定一、邵元冲、石瑛、鄒魯、林森、覃振、石青陽，候補中央執行委員茅祖權、傅汝霖，中央監察委員張繼、謝持。"西山會議派"形成。

9月，鄒魯、林森等作爲廣州外交代表團北上。他們在上海與戴季陶、謝持等人會商決定在北京召開一屆四中全會。本月16日，他們在西山碧雲寺召開預備會議，並聯名電告汪精衛，將自行召開中央執行委員會全會。

此次國民黨右派西山大聚會，着重討論對付共産黨的問題。會議議決："將共産黨員加入本黨者一律使其退出本黨"，解雇蘇聯顧問鮑羅廷；開除汪精衛黨籍6個月及免去其中央執行委員之職；撤銷擔任中央執行委員及候補委員的共産黨員譚平山、李大釗、毛澤東、瞿秋白、張國燾等職務；推舉林森、鄒魯等5人爲常務委員；將中央執行委員會移往上海，推定各部部長，定於次年3月召開國民黨二大。

27日，國民黨中央執委會在廣州發出通電，指責"西山會議派"的分裂活動。



與會者自行召開國民黨一屆四中全會。



郭松齡倒戈

11.22 奉軍第三軍團副軍團長郭松齡不滿張作霖窮兵黷武，與馮玉祥達成消除戰禍、實行民主等密約，通電與奉系決裂。

郭松齡將所部改編爲5個軍，統稱東北國民軍。27日佔領山海關。因有馮軍援助，郭軍勢如破竹，12月初攻佔錦州，13日攻佔營口。馮軍則進佔熱河，24日佔領天津，控制了直隸全境。張作霖遭此巨變，進退失據，情勢岌岌可危，慌忙向日本求救。21日，郭軍前鋒距張作霖老巢沈陽僅60里。日軍派飛機對郭軍陣地狂轟亂炸，並化裝成奉軍協同作戰，襲擊郭軍後方。郭松齡終不能敵。24日，郭氏夫婦被捕，被就地槍决。

"首都革命"流産

11.28 在中共北京組織的策動下，北京各界民衆舉行大會，要求段祺瑞政府下臺，成立由國民會議組成的國民政府。會後，手執棍棒的學生敢死隊和保衛隊游行至執政府，後轉赴段祺瑞住宅。軍警出動阻止，雙方相持數小時。同時，財政總長李思浩、教育總長章士釗的私宅被民衆搗毁。

29日，5萬群衆以"首都革命"旗幟爲先導，舉行大規模示威游行。但因没有軍事力量支持，"首都革命"流産。

首部印象詩集問世

本月 深受法國詩人波德萊爾及其《惡之花》影響的詩人李金發出版了他的第一部詩集《微雨》，中國第一部印象派詩集誕生了。

李金發是廣東梅縣人，曾留學法國學習雕塑。本年2月他在《語絲》上發表了第一首"象征詩"。他的詩作意象怪譎而跳躍，情調傾向灰色，蘊含"憂鬱美"："死！如同晴春般美麗／季候之來般忠實／若你没法逃脱／呵，無須恐怖痛哭／他終久溫愛我們。"

振興昆劇運動

本月 蘇州昆劇傳習新學員再次赴上海，開始長達1年的公演，"昆劇振興"創高潮。

民初，昆劇處境每況愈下。昆劇語言過於文雅、不完整的劇情結構及拖沓的節奏，促使觀衆對其日益疏遠。爲振興昆劇，昆劇故鄉蘇州的紳商兼曲迷張紫東、貝晉眉、徐鏡清等發起倡辦昆劇傳習所，推原蘇州道孫咏雩爲所長，聘全福班名藝人爲教師，招收數十名梨園及貧家男孩加以培養。1924年5月赴滬演出，大爲轟動。

1925·11

1 金文泰繼任第十七屆香港總督。

1 張作霖、馮玉祥、岳維峻、段祺瑞4方代表在北京開會磋商和平問題。

1 北京政府交通部實行郵票加價。

2 北京教育部規定小學生自初小四年級起必須讀經。

4 京師圖書館委員會成立，成員有胡適、馬君武等人。

5 廣州國民政府電直奉兩軍，提出關於倒段祺瑞、張作霖後組織政府的4項條件。

7 奉軍敗北，孫傳芳部進至徐州。

8 馮玉祥的國民軍發動反奉戰爭，向魯西、保定、大名一帶進攻。

9 段祺瑞派顏惠慶為國際聯合會全權代表。

9 國民黨中央制定總理紀念週儀式，並開始舉辦首次總理紀念週。

10 北京政府內閣教育、財政、交通、農商等各總長向段祺瑞辭職。

10 全國學生總會和廣州外交代表團等團體發起組織的關税自主示威運動籌備會成立。

16 奉系與馮系代表在天津舉行會議，簽訂秘密協定8條。

20 廣州國民黨中央政治委員會撤銷鄒魯外交代表及廣東大學校長職務。

20 中日秘密簽訂《青島鹽輸出大綱暫行協定》等公文，中國在青島鹽輸出問題上作出讓步。

21 廣州國民政府委任周恩來為東江各屬行政專員，主政東江。

22 北京各團體舉行關税自主國民示威運動。

27 國民黨發表《反奉戰爭宣傳大綱》。

30 張作霖宣言討伐郭松齡，郭即通電將所部改組為東北國民軍。

△ 中國共產黨組建獨立團。

△ 由婦女問題研究會創辦的《新女性》月刊出版。

△ 魯迅第一本雜文集《熱風》出版。

△ 黃埔軍校在潮州設立分校，中山主義學會也在潮州設立分會。

△ 北京航空學校第四批學員共35人畢業。

1925·12

1　吳佩孚在漢口宣佈發行軍需債券2000萬元。

3　日本臺灣間海底電綫啟用。

6　劉湘召集四川各軍代表在成都開善後會議。

8　蔣介石在潮州召集幹部會議，討論國共團結辦法。

8　日本關東軍司令白川義則警告郭松齡、張作霖，不得擾及南滿鐵路附屬地及日軍守備區。

8　《國語會刊》出版，由全國國語運動大會總籌備處主辦。

9　日本駐屯軍第十師團司令部移入奉天省城。

10　蔣介石呈準委任何應欽為第一軍軍長兼黃埔軍校潮州分校校長。

12　中共中央成立軍事部，由張國燾等人組成。

12　維持京津交通的國際專車受到李景林部炮擊，京津交通斷絕，公使團提出抗議。

13　西山右派會議通告接管上海執行部，並將中央執行部移至上海。

15　日政府內閣決定出兵滿洲。

18　黃埔軍校特別黨部通電否認西山會議。

20　廣州國民革命軍第四軍出師南征鄧本殷。

22　《中國婦女》在滬創刊。

23　北京公使團發表五卅事件司法調查報告，其結果工部局總巡高雲等辭職，並支付死傷者撫恤費7.7萬元。

23　武漢反基督教大同盟組織游行演講，遭軍警干涉阻止。

26　段祺瑞公佈修正《臨時政府制》，增設國務院，並委任許世英為國務總理。

27　上海市民6萬餘人舉行反對日本出兵滿洲示威游行。

29　北京政府電令上海交涉員，不承認"五卅"案司法解決，退還其撫恤金。

30　徐樹錚前日抵京會晤段祺瑞，本日出京至廊坊時被人捕殺，事後陸承武通電承認是為其父陸建章報仇。

31　吳佩孚通電結束討奉戰爭，息兵遵法。

△　《新教育評論》創刊，陶行知等人為主要撰稿人。

親蔣軍人結社

12.29　親蔣介石的青年軍人組成孫文主義學會，在廣州中山大學舉行成立典禮。

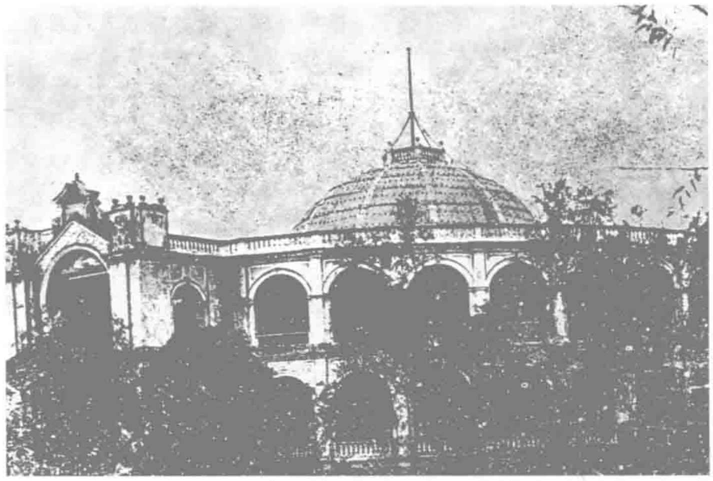
2月，以共產黨員爲核心的中國青年軍人聯合會成立，影響很大，賀衷寒、繆斌等人便籌辦中山主義學會以爲對抗。4月24日，中山主義學會成立，並於6月3日在廣州《民國日報》發表宣言，稱"中山主義"是"中國四萬萬人的唯一救星"，該會以"研究中山主義，實行中山主義革命"爲宗旨。

今日，中山主義學會改名孫文主義學會。汪精衛到會祝賀。該會核心會員在黃埔軍校，主要有賀衷寒、繆斌、王柏齡、陳肇英、陳策、歐陽格等。孫文主義學會是國民黨親蔣派組織，與中國青年軍人聯合會形成尖鋭對立，直接影響到黃埔軍校的團結統一。1926年4月，在蔣介石命令下，孫文主義學會與青年軍人聯合會同時宣告解散。

國民黨中宣部主辦《政治週報》

12.5　中國國民黨中央執行委員會宣傳部機關報《政治週報》創刊，毛澤東以國民黨中央代理宣傳部長身份兼任該刊主編，沈雁冰任副主編，張秋人等任編輯。

毛澤東在《發刊理由》中闡明該刊任務是"向反革命派宣傳反攻，以打破反革命宣傳"。它主要發表國民黨中央和國民政府的重要宣言、報告和決議，向各界群衆介紹政府的革命活動和工農群衆運動情況，同時刊登政治論文和少量通訊，還辟有"反攻"專欄，刊登短評。《政治週報》每期發行4萬份，在反對西山會議派、維護國共合作、準備北伐等方面起了重要作用，是革命陣營内部一份具有權威性的政治刊物。1926年6月5日出版第十四期後停刊。



《政治週報》編輯部舊址。

毛澤東分析中國社會各階級

12.1　毛澤東在《革命》半月刊上發表《中國社會各階級的分析》一文。

毛澤東分析：地主階級和買辦階級是革命的敵人；中產階級具有革命性和妥協性，在革命高潮時代"必定很快地分化"；小資產階級可以參加或附和革命，成爲無產階級的可靠同盟軍；半自耕農和貧民是無產階級最廣大和最忠實的同盟軍；無產階級"是近代中國最進步的階級，做了革命的領導力量"。

直魯結成聯軍

12.2　上月郭、馮聯合反奉時臨陣變衢的奉系直隸督辦李景林與山東督辦張宗昌聯合組成直魯聯軍，李景林任總司令，張宗昌任副司令。8日，馮玉祥通電討伐李景林，24日攻佔天津，李景林逃往濟南。

"中華郵政"還清海關歷年欠款

本月　中華郵政總局還清了歷年海關欠款白銀184.5萬兩。

"中華郵政"成立於1912年，作爲民國國家郵政總局，它直屬於交通部郵政司。1914年3月，"中華郵政"申請加入"萬國郵聯"，並於1920年10月成爲其正式成員。在"中華郵政"一再努力交涉下，各國在華"客郵"陸逐撤銷。

"中華郵政"在全國設立了26個郵區。郵件運輸工具由馬車逐步改爲汽車。從1917年起，各城市郵局人員先後使用摩托車。

1915年，"中華郵政"扭轉了清末以來的郵政虧損，開始連年有所盈餘。郵局職業更被時人視爲"金飯碗"。

《雨天的書》出售

本月　周作人的散文集《雨天的書》出版。

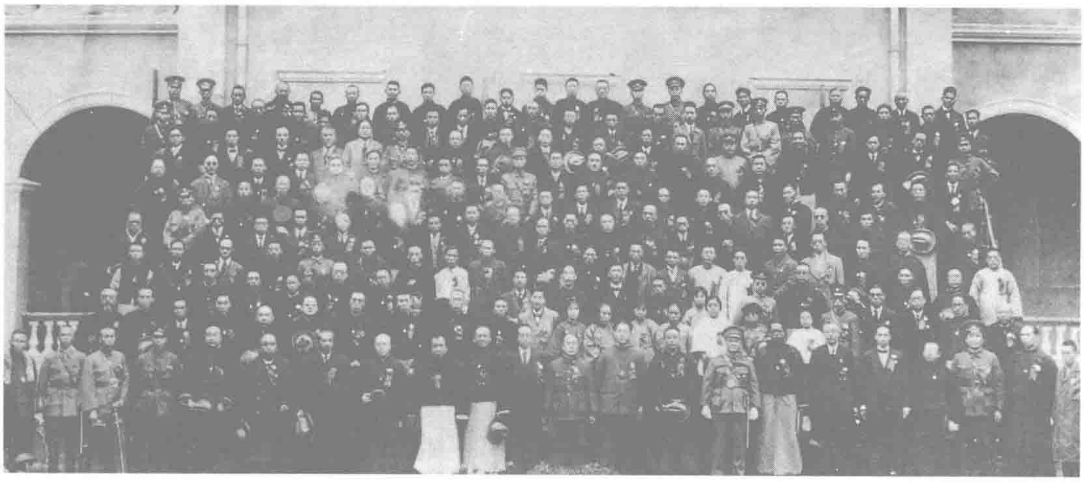
周作人這部著名的散文集，多寫身邊的瑣事凡絮，如《談酒》、《喝茶》、《苦雨》、《懷舊》、《故鄉的野菜》等篇，文字技巧嫻熟，風格冲淡。也有不少文字在閑話清談中暗寓譏刺，在即興隨緣下隱含憤懣，別有韵味。

蔣介石挾軍權入選中常委

1.1 爲期20天的國民黨第二次全國代表大會在廣州召開。大會指出西山會議純屬違法，決定開除謝持、鄒魯黨籍，責令戴季陶作出反省，並書面警告林森等人。大會重申反帝反封建的革命綱領及聯俄、聯共、扶助農工三大政策，稱"總理所定之主義及政綱實爲今日中國之唯一出路"。

共産黨和國民黨左派在這次會上佔了優勢，在各省區256名代表中，共産黨人佔1/3以上。會議選出的60名中央執行委員、監察委員和候補執、監委中，共産黨員佔14名，其中譚平山任執委會常委兼組織部部長，毛澤東任宣傳部代理部長，彭澤民任海外部部長。由於中共領導人陳獨秀對新右派作了過多的讓步，以至於戴季陶、胡漢民、孫科等仍被選爲中執委。蔣介石也獲選爲中執委常委。而12名中央監察委員中祇有1名中共黨員。

蔣介石進入了國民黨的領導核心——中央執行委員會常務委員會，這爲他不斷擴大自己的勢力創造了有利條件。



國民黨二大代表合影，前排左四為蔣介石。

新新百貨崛起·上海市場三家分晉

1.23 大型百貨公司新新公司在上海南京路貴州路口開業。

新新公司由廣東中山人劉錫基發起，股東包括廣東銀行總經理李煜棠等人，是上海繼先施、永安之後第三家大型百貨公司。

爲與先施、永安競爭，新新一開業，即采用"猜豆得獎"、"當場摸獎"、"房屋獎券"等新招招攬顧客。先施、永安亦不甘落後，先後采用"百萬獎金"、"連環雙贈品"、增設廉價部等辦法應戰，上海零售商業市場三足鼎立局面開始形成。而3公司實力順序爲：永安、先施、新新。

張作霖宣佈與段祺瑞一刀兩斷

1.11 張作霖發表宣言，宣布東三省與北京段祺瑞臨時執政府斷絶一切行政關系。

張作霖擊敗郭松齡後，急欲派兵入關，攻擊曾支持郭松齡的國民軍。本月5日，張作霖與吳佩孚捐弃前嫌，決定聯合出兵討伐馮玉祥。此時馮玉祥雖然通電下野，但國民革命軍仍控制着北京，段祺瑞執政府仍受國民軍控制。張作霖爲避免被臨時執政府的政令束縛，遂通電脱離北京政府。上旬，張作霖以討伐由郭松齡殘部改編的魏益三的國民四軍爲名，派兵入關。

陳獨秀"失踪"

本月 陳獨秀突然在上海不見了踪影，亦沒人知道他的住址。他的秘書任作民首先恐慌起來，瞿秋白、彭述之、張國燾也漸感不妙，以為他已被"秘密處死"。

2月，中共中央在北京召開特別會議，其中1個議題便是陳獨秀的失踪問題。

1個多月後，身穿厚大衣、脖纏圍巾的陳獨秀露面了。原來他患了傷寒病，住進了醫院。他自言曾告知任作民會有好幾天不來辦公，但他亦因此答應以後可允許任作民1人去他家。

1 全國國語運動大會在上海、北京同時開幕，與會者主張統一方言，普及教育。

1 馮玉祥不敵直奉夾攻，通電下野，並擬出洋考察游歷。

1 上海《時報》出元旦增刊，內容為上年新聞索引，為中國報紙刊印索引之始。

7 舊國會在漢口發表宣言，主張段祺瑞去職，恢復國會，選舉新總統。

7 韋拔群組織廣西右江地區農民協會，舉行武裝起義，佔領東蘭縣城。

7 新任國務院總理許世英因與段派發生冲突，避居使館界。

12 廣州國民政府軍事委員會決定改"陸軍軍官學校"為"中央軍事政治學校"。

12 北京調查法權會議開幕，中、美、英、法、日等10餘國代表出席，北京政府要求取消領事裁判權等，未獲通過。

15 中華全國總工會發表《反對日本出兵滿洲宣言》。

15 中共軍事委員會成立，周恩來任書記。

17 中東鐵路護路軍司令張煥相抗議蘇方局長禁止免費開車運送軍人剿匪。

17 北京政府財政總長陳錦濤因發行庫券未能成功，避往天津。

19 國民政府軍事委員會分別委任蔣介石、汪精衛為中央軍事政治學校校長、黨代表。

22 中東鐵路護路軍強行制止南段開車，拘捕蘇方局長伊萬諾夫。

23 蘇聯大使加拉罕向北京外交部及張作霖抗議中東路事件，要求釋放伊萬諾夫，停止中東路軍事行動。

28 北京政府教育部更動國立北京各大學校長。

28 張作霖否認加拉罕為蘇聯駐華大使。

30 上海新聞學會舉辦"南洋各報展覽會"。

△ 國民黨中央農民部主辦的《中國農民》月刊在廣州創刊。

△ 《小說月報》開始辟"世界童話名著介紹"專欄。

△ 滬文化教育界知名人士聯名簽發《人權保障宣言》，抗議當局殺害工會領袖劉華。

1926·2

1 蔣介石任國民革命軍總監，節制全體革命軍。

2 反基督教大同盟代表向教育部請求取消教會學校。

4 上海書店被查封，中共另設寶山書店。

4 北京政府外交部與美英等5國公使交涉收回會審公廨、改組工部局董事會之辦法。

7 法國公使拜會段祺瑞，抗議中國各地反基督教運動。

9 國民政府派陳公博、許崇清等組成教育行政委員會。

12 北京公使團因國民軍在大沽口架炮，向北京政府外交部提出抗議。

14 段祺瑞派陳籙為出席巴黎國際汽車交通公約會議全權代表。

15 北京政府國務院總理許世英辭職，段祺瑞派陸軍總長賈德耀暫行兼代。

16 蔣介石主張改組參謀團，撤換政務官員中的蘇聯人。

17 共產國際召開第六次執委會全會，中共代表蔡和森、李立三出席。

17 上海商界通電反對總稅務司安格聯保管關稅、內債基金，主張另立關稅公庫。

19 廣州國民政府召開"統一兩廣特別委員會"會議，汪精衛、蔣介石、譚延闓、宋子文、李濟深及白崇禧為委員。

19 英使照會外交部，稱國民政府煽動香港罷工，如段政府無能力制止，英將以武力干預。

21 粵海關以罷工糾察隊截留未驗貨物為由下令封鎖港口。

23 國民政府軍事委員會任李濟深為參謀總長。

23 北京教育部通令各省推廣中小學教育，並增設中學400所，小學1300所。

24 國民政府成立兩廣統一委員會及黃埔開港計劃委員會。

24 廣州國民政府召集會議，討論粵海關案，經協調於次日粵海關恢復驗放船隻。

25 鹿鐘麟封閉《北京晚報》、《大同晚報》，拘捕多人。

28 段祺瑞下令制止反基督教運動。

28 邵力子被任命為中央軍事政治學校政治部主任。

△ 劉鴻生、張嘉甫等在上海聯合創辦中華煤球股份有限公司，股金為10萬元。

"財神"王永江黯然辭別張作霖

本月 王永江計窮力孤、難以再爲張作霖斂財，辭去奉天省長兼財政廳長職務，離開追隨多年的張作霖，返回金州故里。

1917年5月，張作霖起用王永江爲奉天省財政廳長。他上任後整頓捐稅，厘訂稅項，在城鎮廣設捐稅局，淘汰冗員，派得力人員加强各地捐稅徵收，增加了奉省捐稅收入。他還重新清丈土地，使田賦大爲增加，擴大了奉省的財源。他的系列措施雖遭奉省紳民多次反對，但因奉省財政大有起色，得到張作霖大力支持。

此後，王永江屢勸張作霖"修文偃武"，但張意欲問鼎中原，拒聽勸告。兩次直奉大戰，將奉省積累揮霍殆盡。王永江心灰意懶，自思再難有作爲，黯然離去。



2·16 第二屆中華醫學會展覽會在上海開幕。圖為美國寶華牛奶公司的展櫃。



2·15 大型綜合性畫報《良友》在上海創刊。創辦人為伍聯德。

《良友》為月刊，它以大量圖片報道國內國際時聞。內容相當豐富，印刷效果在當時的條件下亦屬精良。創刊時發行7000冊，最鼎盛時印行4萬冊。

1941年太平洋戰爭爆發，《良友》被迫停刊，1945年10月曾續出1期。《良友》共出版172期和2個特刊。

圖為良友圖書公司老板伍聯德。

中共商定第一責任

2·21 中共中央爲解決黨在目前的第一政治責任問題，在北京召開特別會議。

去年11月起，北京國民軍遭直奉軍閥夾擊，國民黨內右派抬頭，上月中共中央總書記陳獨秀與中央失去聯繫。面對錯綜復雜的形勢，爲確定黨的戰略任務，維持黨的工作正常進行，中共中央和團中央以及北方區和廣東區負責人李大釗、張國燾、瞿秋白、陳延年、任弼時、譚平山等12人在北京召開特別會議。

這次會議確定："本黨現時最主要的責任，實是在各方面的準備廣州國民革命勢力的往北發展。"各方面的準備包括：在北伐路經的湖南、湖北和河南等省，組織農民接應；將部分國民軍發展成爲真正的國民革命的武裝勢力；建立一個强有力的軍委；在國民黨中發展左派，打擊右派。

黃埔兩派對立加劇 蔣介石強行調解

2·2 因觀點不同，黃埔軍校內由中共領導的青年軍人聯合會和國民黨右派團體孫文主義學會之間的對立日益加劇。爲防止在軍校內造成分裂，黃埔軍校校長蔣介石召集兩派幹部舉行聯席會議，調解雙方冲突。

聯席會議決定：兩會幹部可以相互加入；兩會人員在軍校和黨軍中，必須服從校長和黨代表的領導；團長以上高級長官，除黨代表外，不得加入兩會；兩會會員產生矛盾，應請校長和黨代表調解。

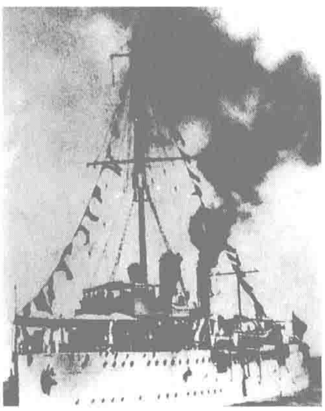
4月7日，蔣介石再發佈校令，宣佈黃埔軍校內除國民黨特別黨部外，其余組織一律自行取消，"以期思想行爲一致"。

蔣介石向右急轉

3.20 蔣介石製造“中山艦事件”。

廣東統一後，蔣介石的威望和權勢大增。但國民黨二大後，黨內左派勢力不斷擴展，共産黨在軍隊中亦有很大的影響。蔣介石要把持軍權，奪取更大權勢，必須清除這兩方面的障礙。

18日，黃埔軍校駐省辦事處通知海軍局，稱奉校長命令，請調得力兵艦2艘赴黃埔，聽候差遣。海軍局代理局長、共産黨員李之龍即派“中山”艦、“寶壁”艦赴黃埔。19日，因蘇俄代表團要參觀“中山”艦，李之龍向蔣介石請示，可否調回中山艦。蔣介石否認有調“中山”艦到黃埔的命



巡洋艦“中山”號。



“中山”艦艦長李之龍。

令，並允“中山”艦返廣州。

20日凌晨3時，蔣介石卻借口“中山”艦“無故昇火達旦”，是“擾亂政府之舉”，命令虎門要塞司令陳肇英、歐陽格率兵佔領“中山”艦及海軍艦隊，逮捕李之龍等50餘人。又命廣州市公安局長吳鐵城所部監視汪精衛及蘇聯代表團與共産黨機關，令劉峙扣押第二師各級黨代表。

事件發生後，國民黨中央政治委員會召集特別會議，決議：繼續與蘇聯合作；汪精衛患病予以暫時休假；李之龍有嫌疑，應即查辦。23日，汪精衛悄然離穗出國。李之龍雖於後獲釋，但250名共産黨員被迫退出國民黨。

兩廣統一



廣西實力派人物、桂軍首腦李宗仁。

3.30 國民政府公布《兩廣合作宣言》，兩廣正式統一。

李宗仁、黃紹竑部打敗了舊桂系陸榮廷、沈鴻英，阻止了唐繼堯的滇軍入桂。至去年7月，廣西政局平定，李、黃勢力在廣西崛起。此後，李、黃部曾出兵幫助廣東國民政府統一廣東，廣東方面希望李、黃能加入國民革命陣營。本年1月，國民黨二大選舉李宗仁和黃紹竑爲候補中央監委和國民政府委員。26日，汪精衛親赴廣西，與李、黃商談共歸國民革命。李、黃亦認爲應該順應大勢，歸附國民政府，遂派白崇禧赴粵，商談統一事宜。

本月14日，國民政府公佈《實行兩廣統一之議決案》。

3.18：“民國以來最黑暗的一天”

3.18 北京抗議列强無理要求的請願游行民衆，在執政府門前，遭衛兵開槍鎮壓，死47人，傷189人。

本月7日，國民軍爲阻止奉軍軍艦進攻，封鎖了大沽口。12日，支持奉系的日本軍艦2艘，闖入大沽口挑釁，並向國民軍炮臺發炮，國民軍被迫奮起還擊，將日艦逐出大沽口。16日，日本以中國破壞《辛丑條約》爲借口，聯合英、美、法、意、西、比、荷公使，向北京執政府提出最後通牒，要求撤除大沽口的封鎖，停止檢查外國商船。

列强的横蠻要求激起了中國民衆的憤怒。本日，在國民黨北京特別市執委會、北京學生總會、北京總工會、廣東外交代表團等50多個團體組織下，由徐謙、顧孟余、李大釗、黃昌谷等人指揮，萬餘群衆聚集天安門前，舉行“反對八國通牒國民大會”。會議決議：通電全國、全世界民衆反對“八國通牒”；督促北京執政府駁復“通牒”；宣佈《辛丑條約》無效；電勉國民軍爲反對帝國主義列强而戰。

會後，群衆集隊游行至鐵獅子胡同執政府前請願，遭到執政府衛隊排槍掃射。頓時血流遍地，秩序大亂。魯迅悲憤地稱這一天是“民國以來最黑暗的一天”。

1 中央軍事政治學校在黃埔舉行成立典禮。

2 法、美兩國繼日本後，向中國要求訂立《關稅互惠協定》。

3 北京政府外交部因蘇蒙訂立正式條約，侵犯中國主權，向蘇聯大使加拉罕提出抗議。

4 段祺瑞改組北京內閣，賈耀德繼許世英任國務總理。

4 段祺瑞任命馮玉祥為直豫陝宣撫使。

5 國民黨中央議決成立國民黨童子軍委員會。

5 由廣州開往江門的客輪“恆和”號在甘竹灘觸礁沉沒，淹死幾十人。

6 國民政府委任于右任全權指導西北革命事宜。

9 湖南各界在長沙成立“湖南人民臨時委員會”，提出反英討吳驅趙。

11 湖南省長趙恆惕為唐生智所逼辭職出走。

12 南京紫金山孫中山陵墓舉行奠基典禮。

16 北京政府通過發行2000萬元新公債。

17 唐生智入長沙，聲明不就代理省長職，仍請趙恆惕回湘主持。

19 段祺瑞令通緝徐謙、李大釗等5人。

20 北京內閣對三一八慘案聲明引咎，提出總辭職。

21 成渝鐵路正式開始修築。

23 馮玉祥由平地泉赴庫倫轉往莫斯科。

25 唐生智就任湖南省代理省長職。

27 中華藝術大學等10個團體聯合成立上海藝術協會。

29 西山會議派在上海召開國民黨第二次全國代表大會。

29 張作霖入關抵達秦皇島，召集張宗昌、李景林、張學良開會討論戰事計劃、地盤分配問題。

30 哈爾濱市政局宣布向俄國人收回市政，解散俄國人所佔的市議會，另設自治會。

31 馬君武辭教育總長職，胡仁源繼任。

△ 中華圖書館協會創辦《圖書館學季刊》。

△ 中共在長沙等12縣成立農民協會。

1926·4

1　廣州工人第一次代表大會開幕，要求國民政府從速出師北伐。

2　京師地方檢查廳偵查三一八慘案完畢，證實執政府衛隊故意殺人，函請陸軍部交付軍法審判。

3　蔣介石通電反對西山會議派召開"第二次全國代表大會"。

3　奉軍及直魯聯軍圍攻北京不能取勝，以飛機向城內亂擲炸彈，毀民房多所。

5　三一八慘案死難者家屬委托律師起訴，控告段祺瑞及其政府教唆衛隊槍殺請願民衆。

9　國民政府宣布不承認不平等條約，拒絕各國法權會議代表到粵調查；並稱要嚴辦企圖來粵召開"二大"的右派。

11　李濟深被任命為中央軍事政治學校副校長。

14　蔣介石為平息中山艦事件，將海軍艦隊總指揮歐陽格免職拘留，並親自釋放李之龍。

15　北京商會、銀行公會等組織"京師臨時治安會"，聘王士珍、熊希齡等主持。

16　吳佩孚部屬劉鎮華率鎮嵩軍圍攻西安城。

16　國民黨中央與國民政府舉行聯席會議，推譚延闓為政治委員會主席，蔣介石為軍事委員會主席。

16　香港各工會在廣州舉行代表大會，成立香港總工會。

19　蘇聯代表與張作霖接洽結果，免中東路局長伊萬諾夫職，由葉米沙諾夫繼任。

20　孫文主義學會解散。

20　為擴大財源，張作霖秘密下令吉、黑兩省栽種鴉片，設局專賣。

20　第一次全國農民代表大會在廣州舉行。

22　奉直魯聯軍入北京，因京內軍隊使用奉票及直魯軍用票，市場停市。

23　魯軍為剿除魯南紅槍會，屠滅村莊50餘處。

24　國民政府發表對外宣言，主張開國民會議，解決國內糾紛，請各國暫時不要承認北京政府。

25　吳佩孚任命葉開鑫為湘軍總司令兼湖南省長。

△　山東紅槍會勢力蔓延，連佔重要城邑。

鹿鍾麟政變·國民軍出京

4.9　國民軍鹿鍾麟部發動政變，包圍北京執政府。

1月1日，國民軍總司令馮玉祥在直、奉兩系的武力威迫下，通電下野。但直奉聯盟結成後，1月下旬，奉軍南攻熱河，直軍北取河南，對國民軍兩面夾擊。2月閻錫山的晉軍加入對國民軍的圍攻。3月，直奉晉魯軍逼近北京。

國民軍爲擺脱困境，努力與吳佩孚修好。段祺瑞卻認爲吳佩孚得勢，對己不利，因此暗通張作霖。鹿鍾麟決定搶先下手。鹿鍾麟部采取行動後，段祺瑞逃入東交民巷尋求庇護。鹿鍾麟隨即釋放了曹錕。10日，鹿鍾麟等通電表示歡迎吳佩孚進京，國民軍"惟吳玉帥馬首是瞻"。吳佩孚卻要求國民軍全部繳械，雙方修好無望。



20年代的北京。

14日，直奉聯軍兵臨北京城下。15日，國民軍全部退出北京，扼守南口。20日，段祺瑞在天津通電"決定引退"。





本月　《良友》介紹時令新裝。上圖為適合中年婦女之時髦裝束，下圖為新款旗袍。

曹錕自演《捉放曹》

本月　被軟禁1年多的曹錕獲釋。

1923年，曹錕當上了中華民國大總統。酷愛京劇的他卻下令禁演京劇名戲《擊鼓罵曹》和《捉放曹》，原因是他對"曹"字特別忌諱，更怕自己將來真的陷入被罵、被捉、被放的境地。但是，曹錕和廣大戲迷都不忍割舍這兩齣戲，於是便將它們易名為《群臣宴》和《陳官計》，而戲的內容和唱法依舊。

但曹錕逃脱不了被"捉"、"放"、"罵"的命運。1年多來被捉被放，曹錕自己活脱脱地上演了一齣《捉放曹》。

一代名記者邵飄萍被槍殺

4.26　新聞界的著名人士、一代名記者邵飄萍被奉軍槍殺於北京天橋刑場。

邵飄萍是浙江東陽人，清末秀才，青年時曾刻意學習梁啓超的文章。辛亥革命後，抱着新聞救國的理想在杭州與人合辦《漢民日報》，因抨擊袁世凱而三度入獄。1914年赴日本留學。1916年春回國，任《申報》、《時報》、《時事新報》主筆。他觸覺敏鋭，辭鋒犀利，很快在新聞界成名。1918年10月，邵飄萍在北京創辦《京報》，自任社長。他以"鐵肩擔道義，辣手著文章"勉勵報社同仁。《京報》成爲北方進步輿論的陣地，在五四運動和三一八慘案中，《京報》均毫不留情地抨擊北京政府。

邵飄萍支持馮玉祥的國民軍傾向國民革命，曾被馮玉祥聘爲高級顧問。他的《京報》曾大膽披露張作霖的罪狀，因而遭到張的忌恨。

張作霖打敗國民軍進入北京後，以宣傳赤化爲罪名，查封《京報》，槍殺了邵飄萍。

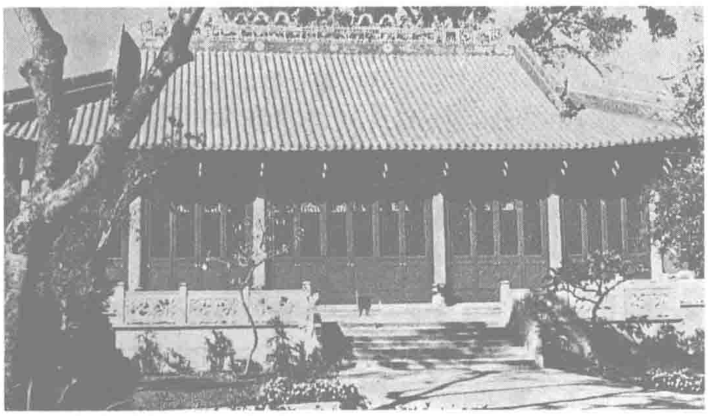
“整理黨務案”提出

5.15 國民黨在廣州召開二屆二中全會，會議通過了蔣介石提出的 4 個“整理黨務案”。這些決議案規定：加入國民黨的共産黨員在國民黨中央黨部、省黨部、特別市黨部中擔任執行委員的名額總數不得超過該黨部委員總數的 1／3；共産黨員不得擔任國民黨中央機關的部長；共産黨須將加入國民黨的共産黨員名册交給國民黨中央保存；共産國際對中共的指示和中共對參加國民黨的共産黨員的指示須交國共兩黨聯席會議討論通過；國民黨員未受準許脱黨以前“不得加入其他黨籍”。

陳獨秀、彭述之、張國燾對這些提案繼續采取妥協退讓政策，表示這屬於國民黨内部問題，他黨無權贊否。這些提案通過後，譚平山、毛澤東、林伯渠等被迫辭職，組織部部長由蔣介石接替（由陳果夫代理），代理宣傳部部長由顧孟餘接替，農民部部長由甘乃光接替，中央秘書處書記由葉楚傖接替。

這次會議選舉張靜江爲中央常務委員會主席。

毛澤東主持第六屆農講所



第六屆農民運動講習所舊址。

5.3 廣州第六屆農民運動講習所在廣州番禺學宫開學，毛澤東任所長。

該屆農講所主要講授革命理論和方法，尤其是農民運動的理論與方法，此外還進行軍事訓練，赴海豐實習，組織農民問題研究會，指導調查和探討農運實際問題。10月 5 日，來自全國 20 個省區的 327 名學員畢業，他們返回各省領導農民運動。

汪精衛乘船秘密離粤赴法

5.9 廣州國民政府主席汪精衛以養病名義，秘密乘船赴法。

“中山”艦事件發生時，蔣介石暗示汪精衛與此事件有牽連，派兵對汪等國民黨左派人士進行監視。隨後，國民黨中央政治委員會決定令俄國顧問季山嘉等離粤回國，要汪精衛以養病名義暫時休假。汪精衛對此非常不滿，致函中央監察委員張靜江，表示不再負政治責任。

離粤數月後重返廣州的胡漢民因被蔣介石冷落，也於今日與汪精衛同船離粤。



獨立團團長葉挺。

獨立團入湘作戰 揭開北伐序幕

本月 國民政府派葉挺的第四軍獨立團和鍾祖培的第七軍第八旅，分別自廣東和廣西進軍湖南援助唐生智，揭開了北伐序幕。

在廣東革命政權得到統一和鞏固、特別是實現了兩廣的統一後，廣州國民政府決定先發制人，出兵北伐，推翻北洋軍閥統治。6月 5 日，國民黨中央通過出師北伐案。

顔惠慶組閣 直奉討價還價

5.13 顔惠慶内閣組成，攝行政務。

上月段祺瑞執政府倒臺，北京陷入無政府狀態。佔據北京的奉、直軍隊對新政權之組成産生分歧。吴佩孚主張恢復法統，由原曹錕政府之總理顔惠慶復任，攝行總統職權。於是顔惠慶正式組閣。

顔氏組閣爲奉系張作霖所反對。因此，吴佩孚與張作霖雙方代表於次月在天津召開預備會，經一番爭執，最后達成妥協，讓顔内閣暫作“形式上的成立”，然後由海軍總長杜錫珪代行國務總理攝政。22 日顔氏辭職，由杜錫珪兼代其職。

1 總稅務司安格聯任多名中國人為中國海關稅務司、副稅務司，打破外國人一直充任這些職務的慣例。

1 第三次全國勞動大會、第二次廣東農民大會、第六次廣東教育大會同時在廣州舉行。

2 上海商務印書館所設東方圖書館揭幕開館。

4 國民政府決定續聘鮑羅廷為高級顧問。

5 廣州舉行“馬克思誕辰一〇八周年紀念大會”，陳獨秀、郭沫若等人發表演說。

6 張作霖在東三省發行公債 5000 萬元。

6 吴佩孚部鎮壓河南杞縣紅槍會，槍殺 7000 多人。

9 馮玉祥抵達蘇聯莫斯科，並決定加入中國國民黨。

10 廣州國民政府舉行軍事會議，議決出兵入湘支援唐生智，討伐吴佩孚、葉開鑫。

11 李宗仁抵廣州與蔣介石籌商北伐援湘計劃。

16 世界佛教居士林在上海開幕，到會者近千人。

17 國民軍宣言保境安民、開發西北，不承認北京政府。

20 國民黨二屆二中全會通過《黨員重新登記案》、《統一各省黨部案》。

22 蔣介石敦請汪精衛、胡漢民回廣東主持黨政事務。

23 奉天航空署失火，燒毁大小飛機 15 架。

26 全國各省議會聯合通電主張召開國是會議。

27 閻錫山軍戰敗，大同、雁門關以北 13 縣盡入國民軍勢力範圍。

27 顔惠慶致電孫傳芳，請其按以前所提辦法與領事團交涉會審公廨問題。

29 湖南長沙英商恆和公司的“昌和”輪深夜啓動，撞沉民船 23 艘，致 10 多人溺死。

29 張宗昌在山東發善後公債 2000 萬元。

31 戴季陶被任為廣東大學校長。

△ 鮑羅廷與蔣介石多次晤談國共合作問題，蔣要求限制共產黨在國民黨内的活動。

△ 冰心散文《寄小讀者》由北新書局結集出版。

△ 鴻生火柴公司增資為 50 萬元，改無限公司為有限公司。

1926·6

1 國民黨中央常務委員會選舉蔣介石為組織部部長。

2 唐生智在衡陽就任國民革命軍第八軍軍長、北伐前敵總指揮。

3 駐京各國公使致函北京政府，表示承認中國《商標法》。

4 奉票增發 5000 萬元，市價狂跌僅值面額的兩成。

5 國民政府任命蔣介石為國民革命軍總司令。

8 北伐軍先遣隊葉挺獨立團攻克湖南攸縣。

10 民生實業股份有限公司在重慶召開成立大會。

11 直奉天津預備會議結束，草成 3 項協議。

13 孫傳芳歸還北京所截鹽稅 110 萬元，指定作為吳佩孚軍餉等費用。

14 吳佩孚對國民軍下總攻擊令。

16 德國駐華公使要求德國參加九國公約，遭拒絕。

17 顏惠慶致電上海各團體，否認秘密解決"五卅"交涉及關稅會議衹討論華盛頓會議附稅的傳說。

18 吳佩孚派兵 4 路援湘抵御廣州北伐軍。

19 國民黨致信中共，建議成立兩黨聯席會議。中共派瞿秋白、張國燾、譚平山為代表。

20 北京總商會因直魯軍用票跌至面額的三成，要求停止使用。

22 北京內閣改組，海軍總長杜錫珪兼代國務總理。

25 北京中蘇會議債務委員會開會，中國再提盧布損失案。

26 上海閘北 32 家絲廠女工 1 萬多人罷工，30 日復工。

27 李景林被奉軍逼迫，辭去直軍總司令職務。

27 蔣介石組織黃埔同學會。

29 山東取消法政等 6 所專門學校，籌設山東大學。

29 蔣介石被任命為國民政府委員。

29 國民政府外交部部長陳友仁照會英國領事，希望在 7 月 15 日與港英當局談判。

△ 新記公司全盤收購天津《大公報》。

△ 《庸報》在天津創刊。

△ 魯迅雜文集《華蓋集》出版。

中原寡頭會晤關東霸主

6.28 在新任國務總理杜錫珪的邀請下，直系首領吳佩孚由長辛店抵達北京，會晤奉系首領張作霖，以期解決北京政府善後及聯合進攻國民軍等重大問題。此前，雙方代表曾兩次在天津舉行預備會，作出軍事合作到底、改組顏惠慶內閣等決定。

本日 6 時 20 分，吳佩孚抵京，受到隆重歡迎。吳佩孚隨即乘車直往王懷慶住宅。9 時 50 分，奉系首領張作霖前來拜會，雙方晤談了 20 分鐘。11 時 50 分，吳佩孚亦到順承王府回拜張作霖。正午，代理國務總理杜錫珪在懷仁堂設宴，爲張、吳二人洗塵，財政總長顧維鈞、司法總長張國淦等 24 人應邀作陪。吳、張兩人即席交換意見，決定當晚對國民軍發出總攻擊令，內閣則仍由杜錫珪暫行繼續維持。

席后，吳、張同至瀛臺拜訪了班禪，班禪贈予他們馬匹、鹿茸、哈達等禮物。



吳佩孚（左三）抵達北京。

"保證庚款用於文化教育宣言"

6.30 全國教育聯合會庚款董事會發表宣言，要求將庚款餘額 8 億餘元用於發展文化教育事業。

宣言主張，各國應正式退還庚款；已退庚款的國家可與中國政府協組董事會或委員會，保管款項；到 1946 年賠款期滿，由中央政府組織，各省教育會、華僑、外交部、教育部等各派 1 名代表，會同原董事會或委員會，組成統一協商機構，以保證庚款退款妥當使用。

陳獨秀對蔣介石大作讓步

6.4 陳獨秀就"中山"艦事件給蔣介石寫了一封辯解式的信。

該信反駁了"中山"艦事件是共產黨的"倒蔣陰謀"的說法，回擊了國民黨右派分子對共產黨的指責，重申共產黨在國共合作問題上的原則立場和態度。

陳獨秀又懇切地表示，中共若陰謀倒蔣，就應該被打倒，共產黨員若陰謀倒蔣，就應該受到懲處。

陳獨秀對蔣介石利用"中山"艦事件打擊共產黨和國民黨左派的行爲，採取了容忍和討好的態度，在中共黨內引起相當多人的反感。

蔣介石任軍事首腦

6.5 國民政府爲進行北伐戰爭，特任蔣介石爲國民革命軍總司令。

蔣介石任國民革命軍第一軍軍長後，即力邀張靜江南下協助他發展勢力。張靜江到廣州爲蔣周旋於國民黨內各派之間，促成蔣順利出任國民革命軍總司令。按規定，海陸空軍均受總司令統轄，軍民財政各部機關也受總司令指揮。

永利恢復製碱

6.29 天津永利製碱廠重新開工。

永利碱廠由於解決了一系列技術問題，產出的純碱潔白如雪，質量明顯提高，碳酸鈉含量達 99%以上，從而打破了英商卜內門公司以優質純碱獨霸中國市場的局面，創下亞洲第一的佳績。同年 8 月，永利碱廠生產的"紅三"牌純碱在美國的萬國博覽會上，一舉獲得了金獎，從此，中國純碱開始打入國際市場。

《上海時報》率先套色印刷

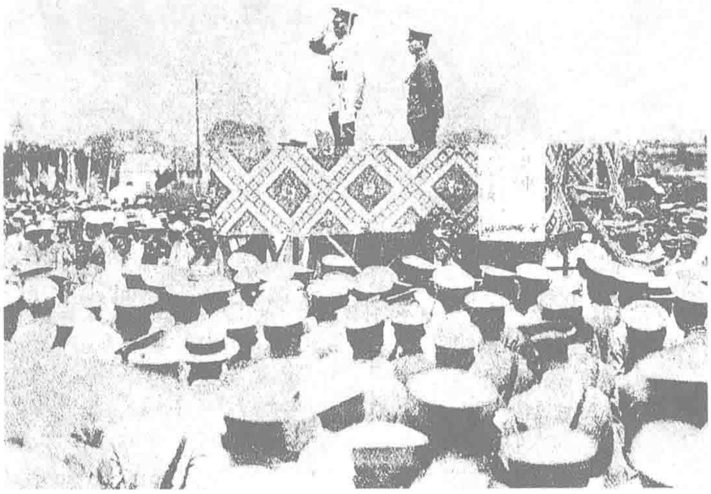
6.1 《上海時報》開始採用套色印刷，開中國報界套色印刷的先河。

中國的印刷技術，在清代有較大進步，嘉慶、道光年間採用木板印刷，咸豐年間開始用鉛印，此時每小時衹能印一、二百張小紙。光緒、宣統年間，石印機與鉛印機每日可印報紙數千張。民國以後，報紙銷量大增，印報輪機開始被採用，它每小時可印報紙約萬份，加裝機件即可套印 2 至 3 種顏色。

國民革命軍誓師北伐

7.9 蔣介石就任國民革命軍總司令職，並舉行北伐誓師典禮。北伐正式開始。

誓師大會在廣州東較場舉行，黨政軍要員及各界民衆5萬餘人參加大會。國民政府代主席譚延闓授印，中央黨部代表吳稚暉授旗，蔣介石宣誓就職，隨後舉行閱兵式。北伐軍兵分3路，西路軍爲主力，擔任正面作戰，兵力約5萬，進攻兩湖，直指武漢；中路軍保障西路側翼安全，進攻江西孫傳芳部；東路軍向敵兵空虛的浙閩進軍。第五軍留守廣州根據地。



國民革命軍誓師大會。臺上前者為蔣介石。

李品仙攻克長沙

7.11 北伐西路軍李品仙師攻克長沙。

上月底，第四、第七軍陸續到達前綫，與唐生智的第八軍組成西路軍，以唐生智爲前敵總指揮，正面進攻兩湖戰場。本月上旬，長沙戰役打響，北伐軍分左、中、右3路對漣水、淥水防綫實施總攻。昨日，第八軍李品仙師進佔湘潭；第四軍陳銘樞師和張發奎師占領醴陵。今日，李品仙師攻入長沙，敵軍葉開鑫部逃往汨羅江北岸，北伐第一期作戰計劃基本完成。

中山大學命名

本月 爲紀念孫中山，廣東大學改名爲中山大學。

1924年9月，在孫中山指示下，廣東高師等校合併爲廣東大學。廣東大學設文、理、法、農、醫等科。建校初期，孫中山每周到校演講，勉勵同學“讀書不忘革命，革命不忘讀書”,並親筆寫下“博學之，審問之，慎思之，明辯之，篤行之”的校訓。

“民生”開始處女航

7.23 “民生”輪從重慶起航，開始了民生實業股份有限公司第一批航運業務。

看到交通閉塞是四川落後原因、決心投身航運業的盧作孚，於5月在上海造成所訂輪船，並將這第一艘船命名爲“民生”,並於7月駛抵重慶。“民生”輪從重慶起航後的當天下午，安全抵達合川，首航獲得成功。

廈門啓用自來水

本月 由著名華僑實業家黃奕住倡議籌建的廈門自來水公司開始供水。

黃奕住早年在海外從事蔗糖、土產生意賺取了巨額利潤。1919年4月，黃奕住回國後本着先建銀行再搞實業的方針，在上海合股組建中南銀行。爾後涉足實業，在廈門開辦自來水公司，此舉解決了廈門居民飲水不便的困難。



7.4 上海美專第十七屆西畫系學生畢業，其時人體模特之爭正烈，圖為該畢業班故意與女模特合影。

1 蔣介石下北伐總動員令。

1 錢塘江流域及紹興各處發生大水災。

3 湖南發生百年不遇的大水災，損失慘重。

3 上海小報《福爾摩斯》創刊，專報道黑幕新聞。

6 國民黨二屆中央執委會臨時全體會議推蔣介石為中央常務委員會主席（張靜江以足疾辭職),北伐期間，仍由張代理。

7 陳獨秀在《向導》周報上發表《論國民政府之北伐》,認為北伐時機未成熟。

8 北大校長蔡元培辭職。

9 上海會審公廨交涉完成秘密協定。

12 張宗昌以現款收回軍用票150萬元焚毀，並定3個月内收回北京市面的軍用票。

12 中國共產黨四屆三中全會擴大會議在上海舉行。

13 廣州總商會決定由各商行籌款50萬元作為北伐軍費。

13 廖仲愷被刺案在廣州判決，凶手梁博被處死刑。

14 國府外交部照會廣州美國領事，反對關稅會議重開。

14 “奉俄會議”因張作霖提出要求討論加拉罕離華案而再告停頓。

15 國民政府與港英代表開始進行省港罷工案及抵制英貨問題談判。

16 洛陽全城被大水淹沒，淹死數千人。

17 唐生智在長沙通電用青天白日滿地紅旗，取消省憲及省議會。

21 廣州工人糾察隊扣留拒檢的英僑貨船，港英當局即派兵佔領深圳車站。

23 全國學生第八屆代表大會在廣州中山大學開幕，討論通過統一學生運動等議案。

25 中華全國總工會發表《對國民政府出師宣言》,號召贊成北伐。

25 5名反對收回上海會審公廨的外國律師代表赴京，向公使團遞請願書。

30 湖南省政府成立，唐生智為主席。

△ 北方發生大風災，京津至上海的電訊、交通中斷。

△ 中華教育文化基金董事會社會調查部成立，為我國第一個專事社會調查的研究機構。

1926·8

1　亞細亞民族大會在日本長崎召開，通過組織亞細亞國際聯盟案。中國代表要求取消不平等條約。

1　臺灣日本總督府公布實施《電影檢查法》。

1　國民政府為籌集北伐軍費，發行第二次有獎公債1000萬元。

1　《申報》載廣州國民政府頒布大學教師條例，將大學教師劃分為教授、副教授、講師、助教4等級。

2　北京政府通電通緝鮑羅廷，並令檢查其來往郵件，以防向各地"煽惑"。

12　北京政府公布"取締過激思想"法令，規定對"無政府主義者"和"過激思想者"可處5至15年徒刑。

13　中日文化委員會改組為東方文化委員會。

13　四川軍閥劉湘、賴心輝等通電參加北伐討吳。

14　直隸獻縣等處河水決堤，淹20餘縣，損失慘重。

14　《故宮博物院暫行保管辦法》通過，特設委員會。

15　吳佩孚遣散國會議員。

15　馮玉祥在莫斯科同蘇聯簽訂密約，借款1090萬盧布。

16　蔣介石在長沙發表《討吳宣言》，歷數吳佩孚罪惡，重申北伐唯在討賊。

20　上海日紗廠工人因憤日輪水手慘殺中國小販，舉行罷工。

22　馮玉祥代表徐謙、李鳴鐘抵廣州，報告馮玉祥率全體國民軍加入國民黨。

26　蔣介石下令將獨立一師擴編為第十四軍，任賴世璜為軍長。

29　英商太古公司"萬流"號輪船在四川萬縣故意撞沉討賊聯軍四川總司令楊森部解餉舢板2艘，淹死官兵58人。

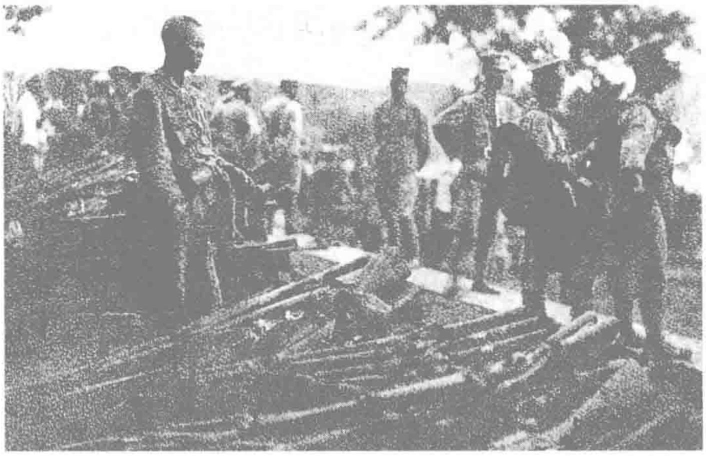
31　上海收回會審公廨協定正式簽字。

△　孫傳芳在南京發起恢復"投壺"古禮游戲。

△　章錫琛、章錫珊兄弟在上海合資開辦開明書店。

△　魯迅短篇小說集《彷徨》出版，收入魯迅1924年至1925年間小說11篇。

△　加蓋"限滇省發寄"的郵票首次發行。



賀勝橋戰役是北伐開始以來最慘酷的一役。

北伐軍兩湖血戰

本月　北伐軍在湖南、湖北戰場勢如破竹，直逼武昌。

8月12日，蔣介石偕蘇聯軍事顧問加倫抵達長沙，兵分爲中央、左、右3路，中央軍由唐生智兼任總指揮，以武漢至武勝關爲目標；左路軍以袁祖銘爲總指揮，攻荊州、沙市，掩護中央軍左翼；右路軍以朱培德爲總指揮，監視江西，掩護中央軍右翼。19日，北伐軍全綫總攻，突破汨羅江防綫，佔領平江城。22日，第八軍攻克岳陽，第四軍則突入湖北通城，至此控制了湖南全境。

吳佩孚兵敗後，在"鄂南門户"汀泗橋、賀勝橋部署重兵。26日，北伐軍進攻，27日晨第四軍攻克汀泗橋，攻佔咸寧。28日，吳佩孚趕到賀勝橋督戰。30日晨，北伐軍總攻。雙方死傷慘重。最後，葉挺獨立團突入敵陣，佔領賀勝橋。北伐軍兵臨武昌城下。

實業巨子張謇病逝南通



◀南通張季直先生遺像▶

8.24　名聞清末、民國，集文化人、政治家、實業家於一身的張謇在南通病逝。

張謇生於1853年，江蘇南通人。他出身農家，自幼好學，16歲中秀才，1894年高中狀元，授翰林院修撰。甲午戰爭後，有感於中國的失敗，張謇弃官返鄉，創辦實業以期救國。1906年，他任"預備立憲公會"副會長，成爲立憲派重要領袖。1909年任江蘇咨議局議長。1912年任南京臨時政府實業總長。1913年任熊希齡内閣工商、農林總長。1914年任農商局長。1915年因不滿袁世凱復辟，辭官返鄉續辦實業及教育。

張謇畢生致力發展實業，先後創辦紡織、鹽墾、榨油、面粉、冶煉、輪船等10餘家公司。同時以資助學，興辦通州師範、女子師範、南通學院及圖書館、體育場等公共文化事業，造福社會。

張作霖槍殺錢商

8.19　奉系首領張作霖採用强硬政策，槍決錢商5人。

張作霖爲擴充武力，濫發奉票，已使奉票價值大幅跌落；加上不法錢商、糧商從中投機，奉票最近更貶至幾近廢紙。本月，奉天省政府發布命令，警告在南滿鐵路附近做奉票投機生意者，但由於該區爲日本控制，致使令出不行。

本日，張作霖指派部下誘請錢商多人到大西城門城行林赴宴，當場將其拘捕，並立予槍決其中馬浚川等5人。

此舉並未能使奉票行情回昇。10月，奉天日領事以金融紊亂、日僑受害爲由向奉天當局發出警告。

林白水諷言惹殺

8.6　北京《社會日報》主筆林白水，以"宣傳赤化"的罪名，被張宗昌下令槍決。

爲阻止三民主義向北方"泛濫"，張宗昌提出"讀吾孔子之書，講禮義廉耻之四維主義"，得到北洋政府末屆總理潘復等的捧場。崇尚古德的林白水耻於與其爲伍，發表評論，把潘、張二人的關繫比作"腎囊之於睾丸"。張宗昌爲此惱羞成怒。

本日，林白水被扣上一頂"紅帽子"，綁赴天橋槍決。

中共首倡肅貪

8.4　中共發布《堅決清洗貪污腐化分子》的通告。是爲中共首個反對貪污文件。

通告指出：在革命高潮時期，投機分子、反動政客也跑到了革命的隊伍中來，造成黨員質量退化的情況，發生侵吞公款、化公爲私等貪污行爲。所以要把這些不良分子"務須不容情地洗刷出黨，不可令留存黨中，使黨腐化"。

五原誓師·國民軍加入國民黨

9.17 馮玉祥在綏遠五原舉行就職誓師典禮，正式率部投身國民革命。

上月15日，國民軍在南口與張作霖、吳佩孚的部隊鏖戰4個月後，開始全綫向五原一帶退卻。本月16日，馮玉祥一行秘密從莫斯科返抵五原。當晚，馮玉祥即召集于右任、孫岳、方振武、鹿鍾麟等人會商共組國民軍聯軍，馮被公推爲總司令。

今日，馮玉祥舉行就職誓師典禮，于右任以國民黨中執委常委身份向其授旗。馮玉祥宣布國民軍全體將士集體加入國民黨，並率衆宣誓："本國民軍之目的，以國民黨之主義喚起民衆，鏟除賣國軍閥，打倒帝國主義，求中國之自由獨立。"

五原誓師後，馮玉祥招集舊部，重整旗鼓，使國民軍從5萬人迅速擴充至25萬人。他頒布"烟酒必戒，嫖賭必戒，除去驕惰，除去奢侈，實行勤儉，爲黨犧牲，國民革命，方能成功"的32字治軍新誡條，加强軍事、政治訓練，使軍隊規模和戰斗力大增。



誓師大會。左一馮玉祥。

百好乳品廠創業

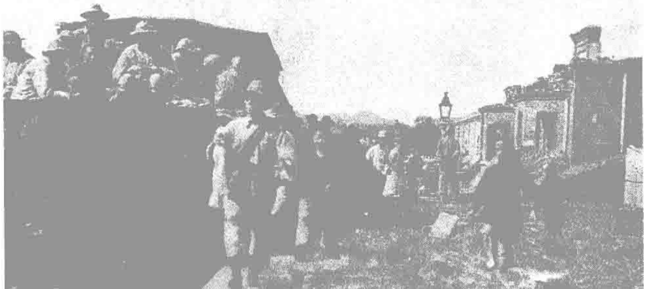
本月 吳百亨在溫州創辦"百好"乳品廠，該廠設備簡陋，祇有5名工人。

吳百亨立意打破英商英瑞公司生產的飛鷹牌煉乳獨霸中國市場的局面，將産品命名爲"白日擒雕"。1927年，首批"白日擒雕"煉乳投放市場，由於原料新鮮、品味純正，很快打開了銷路，由日産四五打增加到二三箱。至1934年，百好乳品廠已發展成一座初具規模、比較先進的乳品加工企業。

紳商朱葆三逝世

9.26 上海商界領袖朱葆三病逝，享年79歲。

朱葆三是浙江定海人，早年隻身赴滬謀生。1878年，他自設慎裕五金號，藉此成爲五金業巨頭後，投資創辦了中國通商銀行、華安保險公司、上海華商電車公司等。他曾任上海總商會會長、全國商業聯合會會長，1911年曾任上海都督府財政部長。1919年5月，他發表親日通電，引起衆怒，被迫辭去上海總商會會長職。



9.11 北伐軍第一、第二軍會同總攻南昌城。次日蔣介石親臨城下督戰。孫傳芳部南昌城防司令岳思寅死守，北伐軍久攻不克，於14日撤圍。圖為開入贛境之北伐軍。

英艦炮轟萬縣

9.5 英艦炮轟四川萬縣縣城，釀成特大慘案。

6月至8月，英國輪船在川東長江内河先後撞沉中國民船4艘。上月29日，英輪"萬流"號又撞沉楊森軍隊木船3艘，溺死64人。本月4日，英方調集軍艦，另在商輪上潛伏士兵，冲向被扣的"萬流"、"萬通"兩輪，斃傷守衛川軍，將船上人員全部救走。同時開炮轟擊萬縣達3小時之久，炸毁房屋千餘間，軍民死傷達5000餘人，整個縣城變成斷壁殘垣。

中共遣員赴蘇秘訓

本月 中共秘密派遣顧順章、陳賡等人赴蘇聯，接受包括偵探、審訊、暴動、劫獄、爆破、射擊、秘密通信、政治保衛等的"契卡"訓練。

這批人員於1927年先後回國。顧順章曾任中共江浙區委軍委書記、工人糾察隊總隊長，後來主管中共中央特科。陳賡曾任國民革命區第八軍特務營營長，1928年被任命爲中共中央特科情報科科長。

1 全國國語教育促進會在上海開成立會。

1 天津《大公報》復刊，吳鼎昌任社長。

5 英國軍艦以干涉英商輪為由扣留廣州罷工糾察隊巡輪，駛入内河架炮示威，佔領長堤碼頭。

6 北伐軍得劉佐龍内應攻克漢陽，次日佔領漢口。

7 福建政和發生火災，燒毁2000餘戶民房，全城半數以上居民受災。

8 安徽六安縣大火，焚燒700餘戶民房，死100多人。

10 蔣介石令李宗仁第七軍入贛作戰。

12 國民政府外交部就日本政府購買東京中國使館房產警告日駐粵領事，聲明中國財產北京政府無權出售。

14 北伐軍總司令頒令封鎖武昌。

16 調查法權委員會在北京召開末次會議，13國全體委員在調查報告上簽字。

17 蔣介石由湖北啓程赴江西指揮軍事，委派唐生智負責湘鄂軍事。

17 中華全國總工會在漢口成立辦事處，直接指揮鄂、贛、皖、川、豫等省工運，辦事處主任為李立三，秘書長為劉少奇。

17 國民政府為統一幣制，鑄造一圓、半圓、雙角3種新銀幣，流通於國民政府所轄地，並將所有舊幣收回改鑄。

19 北京軍警為索餉圍困杜錫珪、顧維鈞一晝夜，政府終以籌得75萬元而解其圍。

20 吳佩孚抵達鄭州召集軍事會議。

23 國民政府政務會議決定自動取消封鎖港澳政策，恢復交通往來。

24 中國代表朱兆莘向國聯大會指控英國制造萬縣慘案。

25 蔣介石任命郭沫若代理國民革命軍總政治部主任。

25 北京軍警搜查北京師大等校。

28 蔣介石電令向孫傳芳軍發起總攻。

29 國民黨中央黨部通告不承認西山會議派在上海設立的中央黨部。

30 李宗仁軍在箬溪大敗孫傳芳部謝鴻勛軍。

1 北京政府內閣改組，顧維鈞署外交總長兼代國務總理。

3 著名詩人徐志摩與陸小曼結婚。

4 國民政府宣布恢復港澳交通，停止罷工，省港罷工委員會與中共廣東區委亦分別發出佈告和宣言，至此省港大罷工歷經16個月後結束。

5 淞滬警察廳查封全國學生總會和國民通訊社。次日，封閉國民黨上海特別市黨部。

8 武昌放出難民3萬餘人，並與北伐軍交涉弃守及收編問題，訂立條約7條。

11 國民政府實行對輸出入品徵收附加稅。

13 廣東省政府決議解放尼姑，撥寺產為農村教育經費。

15 清室遺老將抵押在鹽業銀行的故宮文物賣給日本大阪山中商會。

15 國民政府發表《討伐孫傳芳宣言》。

15 吳佩孚通電駁斥駐外13國公使停戰及召開國民會議主張，表示徹底“討赤”。

16 浙江省長夏超就任國民革命軍第十八軍軍長職，宣佈討伐孫傳芳。

16 國民政府下令將中山大學改為委員制，戴季陶、顧孟餘為正副委員長。

17 吳佩孚致電國務院及關稅會議委員，要求迅速復會，如各國拒絕則實行自主。

20 孫傳芳免去夏超浙江省長職，並派兵入浙江討伐夏超。

22 蔣介石致電譚延闓、張靜江，主張國民政府及中央黨部移至武昌。

22 夏超兵敗潰逃，被殺。

23 楊森加入國民革命軍，被任命為第二十軍軍長。

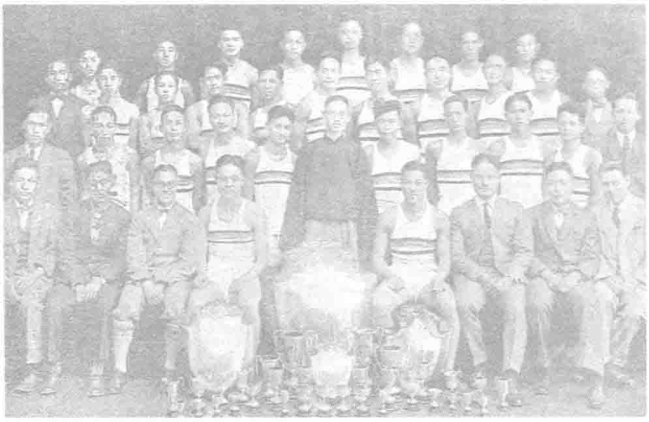
25 蘇聯駐華代辦齊爾內赫抵奉，張作霖拒絕接見。經駐奉蘇聯領事聲明加拉罕決不再任大使，齊將為正式大使，張始予接見。

30 第三次泛太平洋學術會議在東京舉行，中國代表12人參加。

31 孫傳芳乘車經德安時遭國民革命軍飛機轟炸，車毀，人免於難。

△ 鄒韜奮任《生活》週刊主編。

△ 哈爾濱廣播電臺開始播音，為國內最早的地方官辦廣播電臺。



10.19 上海萬國運動會召開。圖為中國選手合影。

孤城武昌易手

10.10 北伐軍攻佔武昌，消滅了吳佩孚主力部隊，取得兩湖戰場的決定性勝利。

北伐軍攻取汀泗橋、賀勝橋后，吳佩孚死守武漢三鎮。上月3日和5日，北伐軍第四、七軍對武昌發起進攻，皆因城防堅固未獲成功，遂改變作戰計劃，由第八軍於6、7兩日相繼攻佔漢陽、漢口。同時派軍收復鄂北大片土地，16日攻克鄂豫邊境的武勝關，將吳佩孚軍趕至河南信陽，武昌遂成一座孤城。

在北伐軍長期封鎖圍攻下，武昌守軍彈盡糧絕，軍心渙散。本月8日，守軍吳俊卿部與北伐軍接洽歸降事宜。今日，北伐第四、八軍因有內應，一舉攻佔武昌，殲敵萬餘，生擒武漢防御總司令陳嘉漠及武昌守備總司令劉玉春，歷經40多天的會戰結束。



武昌守將劉玉春。

促請汪精衛復職

10.15 國民黨聯席會議通過《請汪精衛銷假案》。

“中山”艦事件後，汪精衛被迫出走巴黎。蔣介石獨攬黨、政、軍大權，國民政府亦轉移到新右派手裏。這引起國民黨左派及各派軍閥的不滿，遂發起迎汪運動。中共爲削弱蔣介石的權勢，也提出“擁汪復職”，主張蔣汪合作。今天的會議決定請汪精衛銷假，回國視事。

中國神甫晉陞主教

10.28 6名中國神甫在羅馬聖彼德大廳由教皇親自“祝聖”，獲陞爲主教。他們是：河北神甫孫德禎、趙懷義，江蘇神甫開敏，浙江神甫胡若山，山西神甫陳國砥，湖北神甫成和德。

至1936年，中國籍主教增至23名。抗戰勝利後，在華20位總主教中有3位是華籍。1946年，青島主教田耕莘成爲東亞第一位樞機大主教。

上海工人起義失敗

10.24 上海工人爲配合北伐戰爭，發動武裝起義。

北伐開始後，中共上海區委組織了2000餘人的工人糾察隊，積極準備武裝起義，起義主要負責人是羅亦農、趙世炎等，總指揮爲李震瀛。昨天下午，起義動員令下達。今天凌晨，起義開始，參加人數爲國共方面各約200人。由於起義信號未及發出，大部分地方未發動，僅南市區有20餘人襲擊派出所。行動很快停止。工人領袖陶靜軒、奚佐堯被捕遇害，另有10餘人被捕，起義失敗。

張宗昌大掠魯人

10.25 《嚮導》週報登載《張宗昌治下的山東》一文，抨擊山東督辦張宗昌大肆搜刮民脂，以致民不聊生。

文章披露，張宗昌督魯後，捐稅增加了十幾種。其中受苦最深者爲農民。農民須交納軍事特別捐、軍鞋捐、軍械捐、建築軍營捐，分別按每納銀1兩附加大洋2.2元、0.3元、1元、1.8元納捐；富農還要另納富捐。另據統計，全省財政收入也由1500餘萬元暴增至5000餘萬元，民衆負擔陡然增加了2.5倍。

國人自辦廣播電臺

10.1 中國自辦的第一座廣播電臺——哈爾濱廣播電臺正式播音。

1922年9月，東北當局收回在哈爾濱由蘇聯人節制的一座無綫電臺，改名東三省無綫電臺，後建奉天總臺及長春、齊齊哈爾等14座分臺。經無綫電專家劉瀚數年努力，終於正式開通廣播。該臺每天播音2小時，內容有新聞、音樂、演藝及物價報告等。

孫傳芳轉身投靠張作霖

11.19 在江西戰場慘敗的孫傳芳來到天津蔡園，與奉系首領張作霖握手言和。

孫傳芳爲了爭奪地盤，多次與張作霖的奉軍發生戰爭。但他在江西的慘敗，使其主力部隊遭到毀滅性打擊。在走投無路的情況下，他祇得前往天津投靠張作霖。今日，孫傳芳見到張作霖後，立即表示支持組成各派軍閥聯軍，並推張作霖爲總司令統一指揮。會議還決定改“討赤軍”爲“安國軍”。29日，由張宗昌、孫傳芳牽頭，以直、豫、魯、蘇、皖、浙、贛、閩、陝、晉、察、熱、綏、吉、黑15省區的名義，推舉張作霖爲安國軍總司令。

12月1日，張作霖在天津蔡園正式就職，並發表《反赤宣言》。8日，張作霖任命孫傳芳爲安國軍副司令兼蘇皖贛浙閩5省聯軍總司令，張宗昌爲安國軍副司令兼直魯聯軍總司令，楊宇霆爲安國軍總參議。安國軍正式組成，它包括張作霖、吳佩孚、閻錫山、孫傳芳、張宗昌等各派軍閥的部隊，總數達30萬人，並得到英、日、美等國的大力資助。

27日，安國軍總司令部遷至北京。



孫傳芳。



11.12 廣州西關十八甫路舉行開路典禮。

孫殿英禍亳

本月 孫殿英匪衆闖入亳州石寨。

25日夜間，匪兵里應外合冲進城裏，然後關上城門，大搶大掠。匪兵們燒殺奸淫，無所不用其極。逃不出去的婦女，僱被匪徒侮辱，許多都投了沙矼坑，或者跳了井。地主家的保險鐵櫃被砸開搶空後扔在街上，橫七豎八。鮮衣美服，丢得足可墊路。

匪徒逐戶搜掠，到處抓人，嚴刑審問錢財的綫索。鞭打、吊梁、香燒、鐵烙，各種酷刑齊用。城中悲聲哀號，慘不忍聞。人們躲到小廟、破屋，或者是城牆角落裏，臉上涂上泥灰，三三五五，這裏蹲一堆，那裏蹲一堆，如同死囚犯，等待厄運的到來。

南昌城易幟

11.8 北伐軍攻克南昌，取得江西戰場的決定性勝利。

上月15日，蔣介石總結兩次攻打南昌失敗的教訓，決定首先控制南潯鐵路，截斷南昌的供應聯絡綫。16日，浙江省省長夏超宣布獨立，迫使孫傳芳調兵鎮壓，北伐軍方面則有第四軍入贛助戰，雙方兵力對比起了變化。本月1日，北伐軍分3路向南潯路重鎮發起總攻，迅速攻占德安、九江、湖口等地，南昌陷入孤立。6日，第二、三軍經1周血戰佔領南昌牛行車站。7日，孫傳芳見大勢已去，倉皇逃回南京。今日，北伐軍佔領南昌，俘敵萬餘，守將岳思寅等被俘槍决。9日，蔣介石將國民革命軍總司令部移駐南昌。

1926·11

1 浙軍第一師師長陳儀接任浙江省長職。

2 顧維鈞就英國駐華公使節略報告萬縣慘案提出抗議，並補充節略部分。

3 北京使團向外交部抗議廣州、濟南征收洋貨附稅。

4 中共與共產國際遠東局聯席會議擬定關於農民政綱草案。

5 廣州領事團向外交部部長陳友仁遞交否認新稅聲明書，陳表示新稅為合理稅率。

7 濟南、青島日本領事迫使山東當局對日商運青島製造品出口免稅，進口貨在青島落地納稅2%，入內地納子口稅2.5%。

9 國語統一籌備會正式公佈《國語羅馬字母拼音法》草案。

10 國民政府任命徐謙為司法部部長，孫科為交通部部長。

14 蘇、浙、皖3省聯合會在上海成立，主張劃3省為民治區域。

16 國民政府派孫科、徐謙、陳友仁及鮑羅廷等60餘人先行赴武漢調查遷都問題。

17 顧維鈞電令出席國聯會議代表朱兆莘，向國聯大會提出中比條約交涉全案，以求公平解決。

18 直隸教育廳下令整頓女校，禁止社交公開、禁閱“不正當”書籍。

19 蔣介石再電張靜江、譚延闓，要求迅速把中央黨部和政府遷至武漢。

22 共產國際執委第七次全會在莫斯科召開，譚平山、邵力子分別代表中共與國民黨列席會議。

25 天津租界當局拘捕國民黨黨員並引渡給天津警察廳。

26 陳紹寬率艦隊駛出吳淞，開往福建，並派員向國民革命軍接洽歸附。

27 國民軍攻破圍困西安的劉鎮華軍。

28 國民政府決定遷武漢。

28 湖北漢口客船與煤油輪相撞沉沒，400餘名乘客被淹死。

28 吳佩孚宣佈下野。

29 第三國際開會討論中國問題，謂中國革命之迫切目的為打擊英帝國主義。

△ 香港英當局首次委任華人周壽臣為行政局非官守議員。

1926·12

1　英國新任駐華公使藍浦生抵上海，擬赴漢口視察再決定對華外交方針。

1　馮玉祥所部軍隊陸續進入甘肅。

2　廣州國民政府抗議天津英國租界當局拘捕國民黨黨員14人，並將其引渡給奉軍。

3　武漢工潮蔓延愈盛，總商會召開全市商民大會，議決4項應對辦法，並交勞資仲裁委員會解決。

6　招商局輪船全部停航。

7　國民黨中央黨部及國民政府第一批北遷人員由廣州出發。

10　北京公使團會商承認國民政府問題，決定派員赴武漢視察。

11　馮玉祥軍出潼關入豫境。

13　國民黨中央執委和國民政府委員在武漢召開緊急會議。決定成立中央臨時聯席會議執行最高職權。

13　中共中央在武漢召開特別會議。

14　天津北方金融實業家90餘人發起產業協會。

15　中華留日陸軍士官學校第十八期全體學生發表宣言，退學回國。

16　上海虹口新中央大戲院放映美國特福來有聲短片，這是中國首次放映有聲影片。

18　英國駐京代辦向北京公使團提出改變對華政策及關於關稅附加的提案。

18　何應欽率國民革命軍第一軍進駐福州。

19　浙省各界商訂省自治組織大綱，推舉陳儀、蔡元培等9人為省府委員，組織自治政府。

21　國民黨中央政治委員會廣州分會成立。

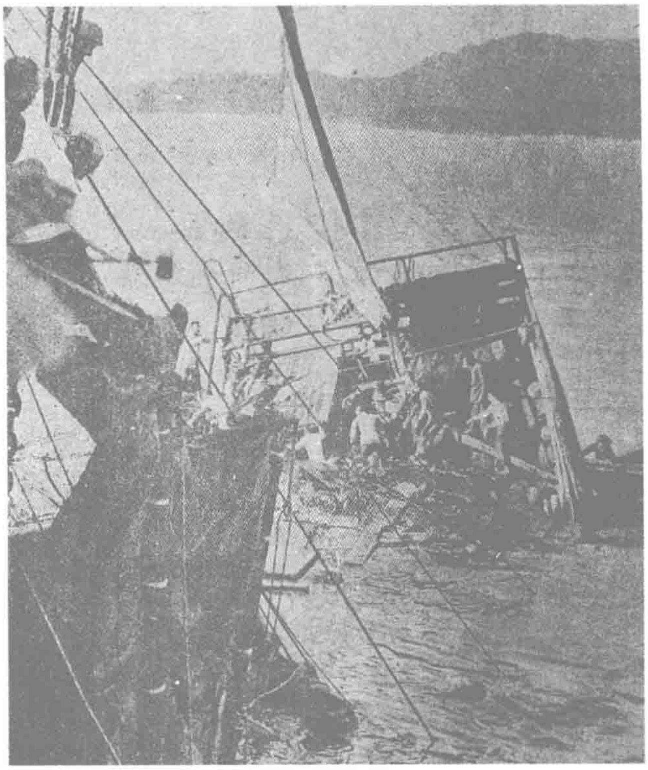
26　武漢20多萬人集會抗議英國支持奉系軍閥。

27　蘇聯駐華新任大使齊爾內赫抵京，向顧維鈞遞交國書。

27　劉湘因重慶國民黨左右派冲突，下令解散西山會議派的省黨部。

30　上海成立國際工業服務團。

△　中國考古學家李濟主持發掘山西夏縣仰留文化遺址，這是我國學者第一次主持考古發掘工作。



12.26　英輪"亞細亞"號在漢口附近長江江面撞沉中國商輪"神電"號，導致400餘人淹死。圖為沉船慘狀。

遷都之爭

12.13　國民黨中央執行委員和國民政府委員在武漢組成臨時聯席會議。

北伐勝利使全國革命重心由廣東轉移到長江流域。9月，蔣介石提出遷都武昌的主張。10月15日，國民黨中央及各省代表聯席會議上，圍繞遷都問題發生爭論。孫科、宋子文等主張遷都，而中共代表吳玉章、毛澤東等表示反對，會議最後作出暫不遷都的決定。但蔣介石及北伐前綫將領唐生智、鄧演達、李濟深等極力主張遷都，國民黨中央政治會議遂於11月26日正式作出遷都武漢的決定。但蔣介石出於個人野心，出爾反爾，又於本月7日提出遷都南昌，遭到各方面反對。今日，聯席會議在武漢組成，代行國民黨中央及國民政府職權。

名號被取消 張天師出逃

12.19　國民黨江西省黨部致函江西省政務委員會，稱居於貴溪的道教第六十三代天師張恩溥邪術惑衆，阻礙文化，請求下令取消其天師名號，並罰沒其財產，悉歸農民協會。張恩溥被迫隻身逃往上海。

"天師"係對五斗米道（或稱天師道）創立者張道陵及其後代的稱呼。東漢順帝年間，張道陵在四川鶴鳴山創立五斗米道，是為道教各派中最早的一派。西晉永嘉年間，張道陵第四代孫張盛移居龍虎山（今江西貴溪縣境內）。張恩溥乃為張道陵六十三代孫。

楊闇公、劉伯承策動川軍起義

本月　在中共重慶地委軍事委員會的積極策動下，四川各地川軍相繼起義。

上月，根據中共中央指示，中共重慶地委組成以楊闇公爲書記，劉伯承、朱德爲委員的軍事委員會，負責推動四川軍閥倒戈易幟，組建自己的武裝，以策應北伐戰爭。本月1日，駐瀘州的四川邊防軍總司令賴心輝部第四、第十兩個混成旅率先宣布起義，發出起義通電，將部隊改編爲國民革命軍川軍第四、五路，由原旅長陳蘭亭、袁品文分任司令。3日，駐順慶的川軍第五師何光烈部兩個旅舉行起義，改編爲國民革命軍川軍第二、三路。5日，駐合川的鄧錫侯部江防軍司令黃慕顏舉行起義，所部改編爲國民革命軍川軍第一路。10日，劉伯承宣布就任國民革命軍川軍各路總指揮，



國民革命軍四川各路總指揮劉伯承。

黃慕顏任副總指揮，b03c 在順慶設總指揮部。16日，順慶遭到四川各路軍閥圍攻，由於寡不敵衆，劉伯承率部撤離。1927年1月，劉伯承將總指揮部移至瀘州，在軍閥圍攻下堅持至5月中旬，起義失敗。

英國人被迫交出漢口、九江兩租界

本月　5日和10日，國民政府分别接管了漢口、九江英租界。

去年12月22日，國民黨武漢臨時中央黨政聯席會議指出："租界已成爲反革命大本營，即革命之陷阱，革命即須打破此陷阱者，此後收回租界應爲革命運動之事實問題。"

本月3日，武漢各界集會慶祝北伐勝利和國民政府遷都武漢。當武漢軍校宣傳隊在江漢廣場演講時，英國水兵冲出租界，用刺刀驅趕聽衆，刺死中國海員1人，刺傷30餘人。當晚國民政府外交部部長陳友仁召見英領事，抗議英軍暴行。5日，武漢各界30萬人舉行反英大游行，冲入英租界，驅逐了英國巡捕。武漢臨時中央黨政聯席會議決定組織"漢口英租界臨時管理委員會",管理租界公安事宜。

6日，九江民衆受武漢民衆收回英租界獲勝的影響，舉行示威游行，要求收回九江英租界。英國水兵打傷碼頭工人，英國軍艦發炮威脅。這一舉動激怒了九江民衆，他們冲入英租界，拆毁木樁和鐵絲網。7日，北伐軍獨立第二師第三團和工人糾察隊進駐九江租界。10日，在鄧演達主持下，組織了九江租界臨時管理委員會，接管了英租界。

漢口、九江兩案發生後，英國公使派參贊阿瑪利與武漢國民政府外交部部長陳友仁談判。鑒於各地反英浪潮愈演愈烈，加上國民政府態度强硬，爲免招致更大損失，英國政府作出妥協。19日，中英簽訂《收回漢口英租界之協定》。20日，簽訂《收回九江英租界之協定》。兩租界正式收回。



國民政府外交部部長陳友仁。



國民革命軍開入九江英租界。

上海公共租界會審公廨收回

1.1　上海公共租界會審公廨交還儀式隆重舉行，中國接收委員長許沅從英國總領事巴爾敦手中接過公廨印信，經15年交涉，西方各國被迫將會審公廨交還給中國政府。

會審公廨成立於1869年，主要審理公共租界内發生的案件，外國領事享有充任陪審官的權利。各國殖民者力圖將會審公廨變成由他們所控制的租界法院。中華民國成立後，臨時政府外交總長伍廷芳以上海會審公廨"腐敗不堪"、"不復受我節制"爲由，下令收回。此後十多年間，北京政府爲此與列强各國多次交涉。

1926年4月，江蘇省政府出面作地方交涉。孫傳芳向駐滬領事團表示收回會審公廨交涉的意見，領事團亦表示"願與地方政府先行磋商"。

從1926年5月21日起，江蘇省代表與領事團代表進行了5個階段的談判，終於達成協議，將公廨管轄權、民事案全部、領袖領事對傳拘票的簽字權、會審權等收回，但允許外籍律師出庭。本日起，會審公廨改稱臨時法院。

總税務司被免職

1.30　北京政府發佈命令，免去英籍總税務司安格聯的職務。

自北京政府決定徵收附加税後，即命令安格聯依照國務院所訂辦法開徵。但安格聯拒不執行由各海關徵收附加税的命令，並借口調查税務離京赴武漢，與國民政府接觸。北京政府經討論決定免去安格聯職務，另委任英籍總税務司秘書長易紈士代理。

次月11日，易紈士就任代理總税務司，天津海關同日開徵附加税。

1927·1

1　國民政府明令定都武漢。

1　湖北全省總工會在武漢召開第一次工人代表大會，李立三、向忠發、劉少奇等當選為執行委員。

2　國民政府改革司法，實行二級二審制。

3　蔣介石在南昌召集中央政治會議臨時會議，決定中央黨部和國民政府暫駐南昌。

7　魯迅辭去廈門大學教授職，16日赴廣州中山大學任教。

8　上海《神州日報》因宣傳革命被孫傳芳勒令停刊。

8　哈爾濱當局取締日本貨幣金票，下令一切交易以大洋計算。

10　上海國民黨黨報《民國日報》被迫停刊。

10　上海公共租界取締政治集會游行，並實施戒嚴，搜捕革命人士。

11　英國軍艦在湖北武穴故意撞沉中國民船數百隻，淹死百餘人。

12　北京政府頒令，從2月1日起徵收二五附加税。

14　廣東省政府下令從3月1日起執行解放奴婢案。

14　福州群衆因得知西班牙天主教"仁愛堂"掩埋大批死嬰而發起反教會運動。

15　國民政府開始鑄造孫中山像銀幣。

15　北京新聞學會成立。

16　駐成都英國領事因民衆反帝聲勢猛烈，自行關閉領事館，率全體館員赴重慶。

16　基督教創辦的廣州嶺南大學交回中國辦理，這是中國收回教育權運動的首次成就。

17　中國和比利時改訂新約會議在北京正式舉行。

20　蔣介石派吳鐵城秘密前往日本，交涉中日間政治問題。

22　湘鄂贛3省農民運動講習所組成籌備處。

26　馮玉祥由平涼抵西安，擬出豫與北伐軍會師。

27　英國駐京公使和代表分别向顧維鈞、陳友仁提交對華新政策備忘錄。

△　《民國日報》副刊《革命》週刊刊登柯柏年翻譯的列寧《國家與革命》全譯本。

△　北京政府所設天津廣播電臺成立。

2 國民黨中央政治會議決定任命閻錫山為國民革命軍北路總指揮。

7 美、英、法、日、意、荷等國駐華公使同赴北京外交部，抗議徵收附加稅及安格聯被免職事件。

7 京綏路綏遠百塔站火車相撞，死百餘人，傷數百人。

8 張作霖通電進兵河南，"專為剿滅過激主義"。

10 顧維鈞組織接收天津比租界委員會。

11 安格聯免職事件解決，易紈士就代總稅務司職。

12 翁文灝發表《中國東部中生代以來之地殼運動及火山運動》，首次提出"燕山運動"的概念。

13 僧太虛在上海開展新僧運動，創立法苑。

18 北伐軍佔領杭州。

20 中華全國總工會從廣州遷至武昌。

20 蔣介石改組江西臨時政務委員會為省政府，李烈鈞為主席。

21 大宛農工銀行改組為中國農工銀行。

22 海軍"建威"、"建康"兩艦響應上海工人起義。

23 武漢國民黨中央常委會增選唐生智等5名政治委員，並在武漢組織中央政治委員會。

23 江西第一次工人代表大會在南昌舉行，正式成立江西省總工會。

24 魯軍入南京後，商店拒用軍用票，開始罷市。

25 廣州30萬人舉行"國際反對帝國主義武力干涉中國大會"。

26 蔣介石策動南昌中央政治會議致電共產國際執委會，要求撤回國民政府顧問鮑羅廷。

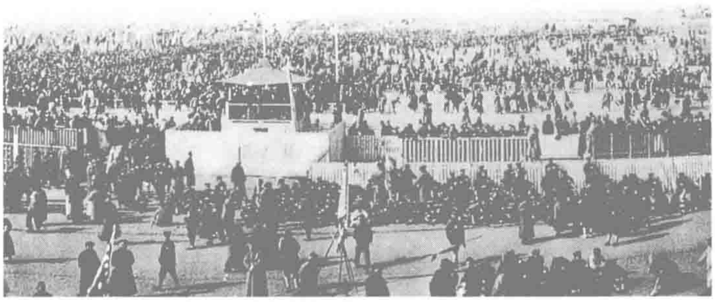
28 上海制造局炮彈工廠失火被燒毀。

28 孫傳芳與張宗昌在南京設立聯合軍司令部，組成7省聯軍。

△ 上海富商虞洽卿赴南昌與蔣介石密談，答應"以反共滅共"為條件借款6000萬。

△ 魯迅前往香港，在香港青年會上發表題為《無聲的中國》的演說。

△ 《中央日報》在漢口創刊，為國民黨黨報。



武漢各界集會慶祝國民政府遷都武漢。

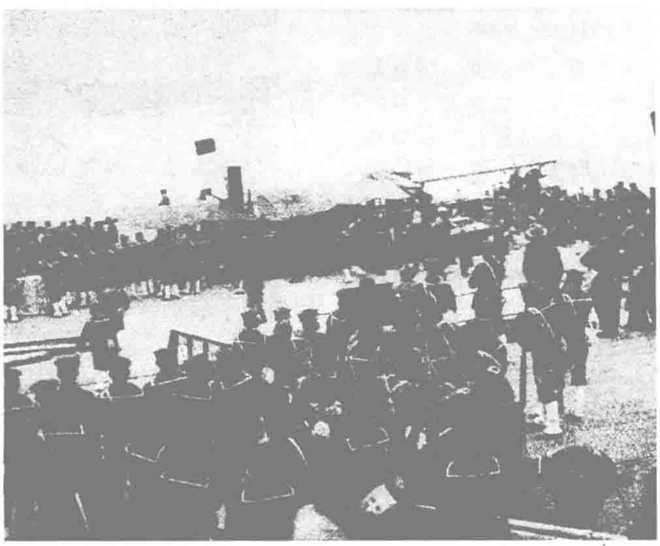
確定遷都武漢·反對軍事獨裁

2.8 滯留南昌的國民黨中央委員和國民政府委員召開中央政治會議，決定將國民政府及中央黨部遷往武漢。

去年12月7日，蔣介石提出遷都南昌的主張遭到否決，遂阻止從廣州途經南昌赴武漢的譚延闓、張靜江等第二批人員赴漢。今年1月3日，蔣介石在南昌召開中央臨時政治會議，作出國民政府及中央黨部暫駐南昌的決定，公開制造分裂，與武漢中央相對抗。

針對蔣介石軍事獨裁的政治野心，武漢臨時聯席會議一方面重申政府遷漢主張，派鄧演達、何香凝、顧孟餘赴南昌疏通、運動，促使南昌方面於本日決定國民政府及中央黨部遷漢；另一方面掀起提高黨權、反對軍事獨裁的運動，舉行在漢中央高級幹部會議，決議實行民主，反對獨裁，提高黨權，扶助農工運動，同時成立中央行動委員會，提出6條提高黨權運動綱領。21日，國民黨中央黨部正式在漢辦公。

3月3日，蔣介石被迫同意在南昌的中央委員及政府委員赴漢。



本月 由於國民革命軍一再取勝，日本、美國、法國以局勢不穩為由，向上海增兵。駐滬日、美、法兵達萬餘人。圖為日軍部隊在上海登岸。

湖北陽新慘案

2.27 湖北省陽新縣豪紳頭目朱仲炘糾集100多人，搗毀縣農會，並將農協幹部成子英、譚民治、曹樹元等9人在城隍廟前用汽油活活燒死。

事發後，僅處決了3名從犯。在中共及各界群眾的強烈要求下，3月15日，國民黨中央成立陽新慘案委員會，撤銷了張鵬翊的縣長職務，拘捕了公安局長和20多名凶犯，逃跑在外的主犯朱仲炘、余老三、馮心齋等也被捉拿歸案，並被處決。

龍雲奪得雲南實權

2.5 昆明鎮守使龍雲、蒙自鎮守使胡若愚聯絡各鎮守使，派兵包圍昆明，發動倒唐政變。

6日，龍、胡等聯名發表通電，要求唐繼堯下臺，同時派代表面見唐繼堯，提出與國民政府聯合等12項條件。

3月5日，雲南省政府被改組爲省政務委員會，采取合議制；唐繼堯任名義總裁，實權則由龍雲等操縱。

上海工人再舉事

2.22 上海工人在中共領導下發動第二次武裝起義。

隨着北伐軍奪得浙江、逼近江蘇，中共準備再次在上海起事。本月19日，上海總工會下達總同盟罷工令，並發佈《告上海市民書》，提出12條共同綱領，遭到孫傳芳所屬李寶章部武力鎮壓。爲反抗當局暴行，中共決定將罷工轉化爲武裝起義，由周恩來、羅亦農、趙世炎等組織實施。今日，起義正式打響，閘北、南市工人糾察隊同軍警展開搏斗。但由於力量薄弱，很快陷於孤立被動。23日起義被迫停止。24日，工人復工。



國民黨二屆三中全會與會者合影。

國民黨力圖置蔣介石於控制之中

3.10 隨着北伐的不斷勝利，蔣介石手中的權力不斷膨脹，1月，爲遷都問題竟與國民黨中央大鬧矛盾。爲限制蔣介石的權力，國民黨召開二屆三中全會。

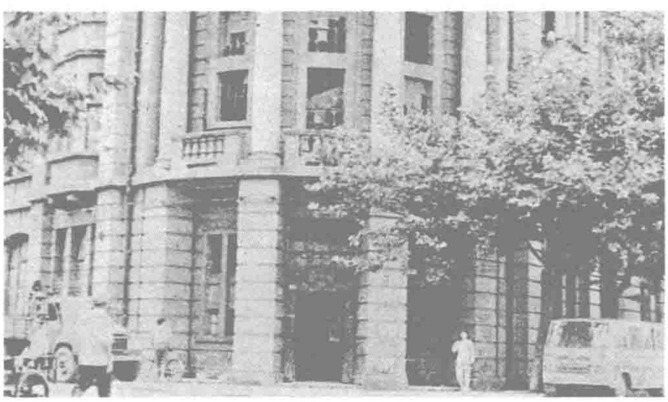
會議對領導機構進行了改組，組成了有9人的中央常務委員會、15人的中央政治會議、16人的中央軍事委員會。蔣介石是中央常委和中央軍事委員之一。全會決定中央常務委員會、中政會、軍委會廢除主席制，實行集體領導。蔣介石擔任的中央常務委員會主席、軍事委員會主席的職務實際上被撤銷。全會還免去蔣介石軍人部部長、組織部部長職務，僅保留國民革命軍總司令職務。

西安首宗婦女離婚訴訟

本月 西安女子師範學校學生肖桂藩提出離婚訴訟。

1927年春，西安婦女解放運動出現了新的高潮。陝西省政府應“西安三八國際婦女解放紀念大會”的要求，頒布了《陝西暫行婚姻條例》。西安的婦女界一再集會，向省政府提出保障婦女權益的10項建議，其中之一即是“結婚離婚絶對自由”。

時隔不久，社會上就接二連三地出現了由婦女主動提出的離婚案。



3.8 漢口英租界正式交還中國管理，改為第三特別區。圖為租界建築。

張學良三渡黃河

本月 張作霖之子張學良抵達前綫，召集軍事會議，研究制定渡黃河、攻鄭州的作戰方案，會議決定分兵東、西、中3路渡河。

7日，總攻令下達。渡河戰役一開始，東路奉軍因豫軍將領米振標率部倒戈進展順利，中路、西路都遭到頑强抵抗。張學良接連兩次率軍在中路强渡黃河失利，奉軍高級將領會議決定，調整進攻戰略，中路暫緩急進，集中兵力由東路推進。東路奉軍從後包抄，進展順利。14日，張學良第三次率中路奉軍，乘機渡河，並立即向鄭州推進。16日，西路奉軍也順利渡過黃河。

女子裸體游行

3.8 在武漢國民政府黨政要員、女界領袖及20多萬軍民為紀念三八國際婦女節舉行的聲勢浩大的游行過程中，18名女子赤身裸體、手舉彩旗，突然冲進游行隊伍，游行隊伍頓時大亂。

這群裸女旁若無人，並振臂高呼:“打倒軍閥！打倒列强”、“中國婦女解放萬歲”等口號。

參加這次裸體游行的是以名滿武漢三鎮的當紅妓女金雅玉為首的無知少女與娼妓。國民革命軍北伐以來，婦女解放運動的迅速發展，觸發了她們參加革命的願望，但由於她們的妓女身份，不但被拒之門外，還常常遭到懷疑和白眼。在花花公子黃震龍“裸體游行是革命的”的游說和策劃之下，她們便以裸體游行的方式，表達她們“婦女解放”的要求。

1 蘇聯商輪“巴米亞列寧那”號在浦口被張宗昌部搜查扣留，鮑羅廷夫人等6人遭拘禁。

1 農業銀行開業，總行設北京，各大商埠設代理處。

2 私立廣州大學創立。

3 國民政府賠償英國人在九江事件中所受損失4萬元。

5 毛澤東在中共湖南省委機關刊物《戰士》上發表《湖南農民運動考察報告》一文。

5 瑞典人斯文赫定組織遠征隊考查我國西北地質、古物，並擬將所得材料運往國外。

7 中央農民運動講習所正式開課，鄧演達、毛澤東等3人為常委。

9 國民政府頒佈《暫行反革命治罪法》，規定凡反對國民黨、國民政府和三民主義的言行，均定為反革命罪。

13 國民黨右派苗培成等搗毀太原總工會。

14 北京政府海軍總司令楊樹莊投向革命，就任國民革命軍海軍總司令職。

15 北伐東路前敵總指揮白崇禧下令進攻淞滬。

20 張作霖任命張宗昌為海軍總司令，節制東北、渤海兩艦隊。

20 武漢國民政府正式成立。

22 上海特別市臨時市政府組成，白崇禧、楊杏佛等19人為委員。

22 上海國民黨主辦的《民國日報》復刊。

24 北伐軍程潛部攻克南京，長江以南地區全部被北伐軍佔領。

24 江南制造局被國民黨政府接辦，成為官營企業。

26 馮玉祥在西安發布總動員令，分3路向河南出兵。

26 蔣介石乘軍艦抵上海。

26 廣州臺灣革命青年團成立。

26 武漢國民黨中政會指令馮玉祥等組織西安政治分會，處理西北政治事務。

28 各省農協執委聯席會議在武昌召開，決定組織中華全國農民協會臨時執行委員會。

△ 老舍的長篇小說《趙子曰》開始連載發表。

△ 上海同濟醫工大學改為國立同濟大學。

1927·3

上海工人發動第三次武裝起義

3.21 中共組織上海工人發動第三次武裝起義，消滅了守軍，奪得上海市政權。

上年10月和本年2月，上海工人爲配合北伐戰爭，在中共上海區委和國民黨上海組織的策動下，先後舉行了2次起義，但都失敗。今年2月23日，中共中央和中央上海區委召開聯席會議，決定“擴大武裝組織，準備暴動”。爲加强組織領導，中共成立了由陳獨秀、周恩來、羅亦農、趙世炎等8人組成、由陳獨秀負總責的特別委員會，作爲起義的最高指揮機關。並成立了以周恩來爲首的特別軍委，負責軍事行動。顧順章等負責組織了3000多人的工人糾察隊，進行軍事、政治訓練。

20日，北伐軍白崇禧部進佔上海附近的龍華，駐守上海的軍閥畢庶澄部及警察部隊陷入混亂。中共特委認爲起義時機已經成熟。

21日，中共特委決定舉行同盟總罷工和第三次武裝起義。中午12時，上海市總工會發佈罷工命令。3小時後，全市80萬工人罷工。罷工隨即演變成起義，工人糾察隊和罷工工人猛烈進攻各兵營和警察署。由直魯聯軍據守的閘北地區戰況劇烈。22日下午6時，工人佔領上海，殲滅軍閥部隊3000餘人、警察部隊2000餘人，繳獲槍支3000餘支。駐軍首領畢庶澄逃入租界。第三次武裝起義成功。

同日，上海臨時市民代表會議召開，選舉產生了上海特別市臨時政府。臨時政府委員共19人，其中羅亦農、汪壽華等9人爲中共黨員。國民革命軍白崇禧部兵不血刃，進駐上海。

24日，上海總工會下達復工令，上海工人停止罷工。



周恩來。



羅亦農。



趙世炎。



汪壽華。



上海工人糾察隊。

滬上大亨們助蔣介石一臂之力

3.26 蔣介石抵達上海，他得到虞洽卿、吳蘊齋等上海富商的大力資助。

工人武裝佔領上海後，北伐軍亦進駐上海。因時局驟變，社會不穩，上海總商會內部亦發生糾紛。上海商界爲“對外應時勢之需要，對內謀自身之保障”，由上海縣商會、閘北商會、銀行公會等19個商業團體發起，於22日正式成立上海商業聯合會，由虞洽卿、王一亭、吳蘊齋任主席。

上海商業聯合會成立后，給予蔣介石大力支持。蔣介石抵滬之初，虞洽卿等即組織部分商界人士，向蔣介石表示“一致擁戴”。四一二事變前，上海商業聯合會兩次借墊600萬元給蔣充軍費。四一二事變後，該會發表“擁蔣清黨電”，吹捧蔣介石清除共産黨是“掃除毒氛，鋤暴安良”，並表示“願爲后盾”。寧漢對立中，上海銀行公會等停止與武漢的金融往來，再次支持蔣介石。

列強驚恐性反應：炮轟南京，增兵上海

3.24 英美兩國軍艦悍然炮擊南京下關地區，炸死39人，炸傷百人以上。

本年1月，國民政府收回漢口、九江租界後，北伐軍亦乘勝進逼上海、南京。西方列强各國爲保護其在華的殖民利益，紛紛調遣軍隊和兵艦來華，本月中旬，集結在上海的各國軍艦達60多艘。

本日，北伐軍第六軍和第二軍攻入南京。直魯聯軍的潰兵和地痞流氓趁火打劫，襲擊了各國領事館，造成外國人傷亡。英、美等國借口僑民和領事館遭“暴民侵害”，下令停在長江下關的1艘英艦、2艘美艦炮轟南京。

25日，英、美總領事向武漢國民政府抗議。31日，國民政府發表宣言，指出騷擾事件是潰兵所爲，並抗議英美軍艦炮擊南京。但英美等國仍以保護僑民爲借口，增兵上海。至5月底，各國在華兵員達3萬人以上。

近代風雲人物康有為辭世



10.31 一生致力於君主立憲的康有爲在青島病逝。

康有爲1858年生於廣東南海縣，青年時代即以"經營天下爲志"。他多次上書光緒皇帝，要求變法，開始了他尊君保皇、立憲救國的歷程。

1895年，康有爲入京會試，在《馬關條約》簽訂前夕，聯合會試舉人300餘名，發動公車上書，提出拒和廢約、立行變法的主張。此後又上書提出變法具體辦法，深受光緒帝贊許。1898年任總理衙門行走，促成了光緒帝變法。戊戌政變後亡命國外。1899年組織保皇會，直至民國建立後仍念念不忘君主立憲。1917年參與張勛復辟，復辟失敗後定居上海，自此漫游各地。

理想主義者陶行知創辦曉莊師範

本月 爲"造就有農夫身手、科學頭腦、改造社會精神的教師",推行實驗主義教育，陶行知和東南大學教授趙登愚等創辦了曉莊師範學校。

曉莊師範學校設在南京北郊勞山腳下。陶行知自任曉莊師範校長，他以"教學做合一"爲校例，帶領師生自建茅草校舍，把大禮堂定名爲"犁宮",將圖書館定名爲"書呆子莫來館"。他編了1首《自主歌》與師生共勉："滴自己的汗，吃自己的飯。自己做事，自己幹，靠人、靠天、靠祖上，不算是好漢！"



陶行知和鄉村孩子在一起。



本月 魯迅的雜文集《墳》由北京未名社出版，收錄了4篇論文和19篇長篇雜感。

圖為魯迅在一座荒墳前留影。



本月 中國第一座私營廣播電臺由上海新新公司開辦，主要播送商情、新聞和國樂。新新公司是上海3大百貨公司之一，它此舉是為了推銷礦石收音機。圖為新新公司。

1927·4

1　中日長途電話通訊開始，北京、天津、奉天、大連等城市皆可與日本通話。

1　湖南成立審理土豪劣紳的特別法院。

2　國民黨中央監察委員會在上海召開全體緊急會議，通過吳稚暉所提交的《清查共產黨》報告，並決定看管、監視共產黨員及革命分子197人。

2　共產國際代表羅易到達武漢。

3　日本水兵在漢口與民衆冲突，開槍打死打傷10多人。

4　中共領導河南確山暴動。

5　武漢國民政府任命蔣介石、馮玉祥分別為第一、二集團軍總司令，並下令討伐張作霖。

6　上海總工會舉行糾察隊授槍典禮。

7　武漢政治會議推陳友仁、孫科等組織對日外交委員會。

8　蔣介石離滬赴寧，行前頒佈《戰時戒嚴條例》，任命白崇禧為上海戒嚴司令。

9　上海公共租界英兵進入大夏大學搜查，毆傷10餘人。

9　蔣介石抵達南京，次日宣布實施戒嚴。

11　蘇聯聲明撤回駐中國大使。

11　上海青幫黃金榮、杜月笙等通電反共，並誘殺上海總工會委員長汪壽華。

14　上海軍警出動逮捕共產黨員和革命分子1000餘人。

16　汪精衛致電各黨部、地方政府，指斥蔣介石反抗中央。

16　汪精衛在武漢召集"國共兩黨聯席談話會"，討論應付時局方法。18日決定先行北伐。

20　中共中央發表《中國共產黨為蔣介石屠殺革命民衆宣言》。

21　武漢軍事委員會通電全國，號召完成北伐及肅清蔣介石等叛黨分子。

29　南京國民黨當局下令查禁《共產黨宣言》。

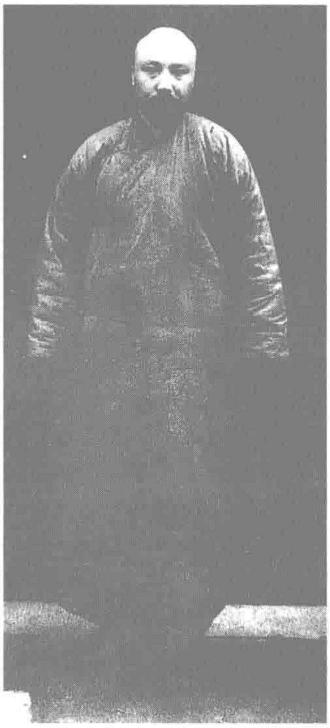
30　中共聯絡農軍在廣東海豐成立農民政府。

△　蔣光赤的反映上海工人3次武裝起義的中篇小說《短褲黨》出版，這是第一部表現在中共領導下的工人武裝斗爭的作品。

李大釗殉難

4.28　中國共產黨的主要締造者之一、國共兩黨的北方領導人李大釗在北京被奉系軍閥秘密殺害，年僅38歲。

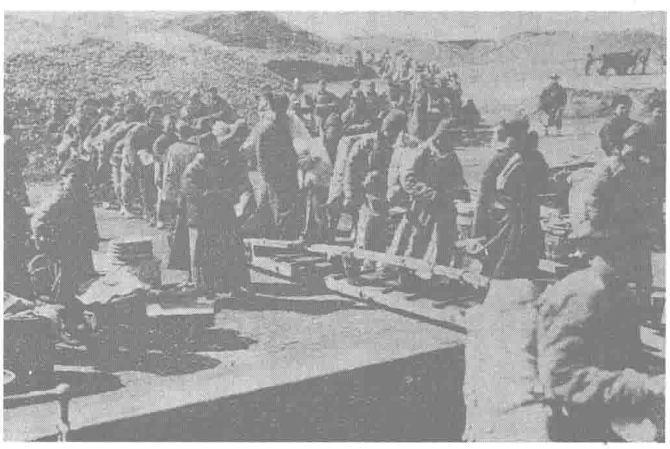
三一八慘案發生後，李大釗率國共兩黨的北方領導機關轉入東交民巷蘇聯大使館西院的兵營中。本月6日，張作霖得到列强駐華使館的默許，命令憲兵和警察250人，不顧外交慣例和國際公法，包圍並搜查蘇聯大使館，逮捕了李大釗、鄧文輝等國共黨員60餘人，並捕去蘇聯使館人員10餘名及李大釗的夫人和女兒。



臨刑時的李大釗。

事發後，北京大學等9校代表爲營救李大釗而四出活動，國立、私立25所學校要求將案件移交法庭辦理。但奉系軍閥頭目們認爲"巨魁不除，北京終久危險"。張作霖遂不顧輿論，組織軍事特別法庭，給李大釗加以"實係赤黨宣傳共產，妄圖擾害公安，顛覆政府"的罪名。本日，李大釗被押往西交民巷看守所處以絞刑。同時遇害的還有國共兩黨的19位骨幹。蘇聯使館人員及李大釗的家眷獲釋。

李大釗是河北樂亭人，字守常。1913年冬赴日本留學，在早稻田大學學習政治。1916年5月返國後，積極投身新文化運動，探討和傳播馬克思主義，介紹俄國十月革命和社會主義，成爲共產主義在中國的主要傳播者之一。此後，他參加了中國共產黨的籌備和組建，促成了國共兩黨的合作，大力推動了國民革命。



4.14　今日發表的政府調查表明：每日從山東、直隸兩省出關赴東北謀生的難民已突破千人大關。

圖為山東難民正在等待乘船下關東。



4.29　武漢國民政府委任投向南方的閻錫山為第三集團軍總司令。

汪精衛抵滬

4.1　經武漢國民政府電催，汪精衛本日自法返滬。

汪剛抵上海，國民黨要員即齊集汪寓。蔣介石向汪提出兩個要求，一是趕走鮑羅廷，一是清黨，並表示希望汪重新領導全黨。汪精衛聽後，鄭重表示："我是站在工農方面的啊！誰要殘害工農，誰就是我的敵人！"此後，國民黨中央執監委和駐滬軍政負責人連開兩次會議，蔣介石、宋子文、吳稚暉、蔡元培等一致要求汪留滬領導，並制裁共產黨的"越軌行爲"。汪一再申述孫中山的三大政策不可擅變。

5日，汪精衛同陳獨秀會談，發表《汪陳聯合宣言》："中國所需要的是建立一個被壓迫階級的民主獨裁來對付反革命，不是什么無產階級獨裁"；中共決不至於"打倒自己的友黨"，國民黨決沒有"驅逐友黨摧殘工會之事"。

四一二政變·寧漢對立·“清黨”

本月　蔣介石在上海發動四一二政變，大肆捕殺共產黨人。廣州等地的反共勢力亦隨蔣實行“清黨”。武漢國民政府號召打倒蔣介石，寧漢對立局面形成。

5日，蔣介石將孫傳芳舊部周鳳歧的二十六軍調入上海。11日，蔣介石發出“已克復各省一致實行清黨”的指令。

12日凌晨，上海清幫分子向上海各工會機構發動襲擊。隨後白崇禧指揮二十六軍士兵以調解“工人内訌”爲名，收繳工人糾察隊武器，打死打傷工人300多人。13日，上海20萬工人罷工請願，100多人遭二十六軍士兵槍殺。14日，二十六軍士兵繼續捕殺共產黨員，查封了上海特別市臨時政府、市黨部、市學聯等進步團體。3天裏，上海300多人被殺，包括中共江浙區委領導人趙世炎、汪壽華等。

15日，李濟深在廣州實行“清黨”，黃埔軍校内200多名共產黨員被捕。廣州共有2000多人被逮捕，200多人被處死。中共骨幹劉爾崧、李啓漢、蕭楚女、鄧培、熊雄、熊銳、畢磊等遇難。

同日，蔣介石在南京召集胡漢民、吳稚暉、李石曾、張靜江等國民黨執監委舉行會議，否認武漢國民黨中央黨部和國民政府，決定在南京成立中央黨部和國民政府。18日，南京國民政府舉行就職典禮。南京國民政府成立後，加緊對武漢國民政府的顛覆活動。

17日，武漢國民黨中央認爲蔣介石倒行逆施背叛革命，宣布開除蔣介石黨籍，免去本兼各職。22日，39名國民黨中央執監委員、候補委員、國民政府委員、軍事委員會委員聯名通電聲討蔣介石。

南京政府與武漢政府開始對峙。



蔣介石、胡漢民、蔡元培、吳稚暉等（前排左二起）於南京政府成立典禮上。



對共產黨人的殺戮：街頭行刑。



對共產黨人的殺戮：血流成河。

危急時刻，中共召開全國五大

4.27　在國共合作趨於破裂、國民革命處於最危急時刻，中共在武漢召開第五次全國代表大會。出席者有陳獨秀、蔡和森、瞿秋白、張國燾、毛澤東等82人。共產國際代表羅易、維金斯基、鮑羅廷，國民黨代表譚延闓、孫科、徐謙列席。

陳獨秀作了政治和組織報告，認爲：中共在過去國共關繫上的政策是正確的，在土地問題上雖然太右，“可是無論如何，在目前没收一切地主土地也是太革命了”。報告主張“等待北伐進展，等待農民運動擴大以後再來加深農民革命”。認爲帝國主義在東南勢力太大，革命根據地應移到帝國主義勢力薄弱的西北去。

大會選舉了新的中央執行委員會、中央監察委員會。陳獨秀、蔡和森、李維漢、瞿秋白、張國燾、譚平山、李立三等7人當選爲政治局委員，陳獨秀任中央總書記。

武漢政府再次出師北伐

4.19　武漢國民革命軍在武昌舉行第二次北伐誓師，出兵討伐河南奉軍。

18日，武漢國民政府舉行國共兩黨聯席會議，決定繼續北伐，打破被包圍封鎖的局面，然後再討伐蔣介石。

二次北伐原計劃分兩步，首先佔領河南，與東進的馮玉祥國民軍在鄭州、開封會師；然後兩軍聯合攻佔北京。武漢政府決定以唐生智部和張發奎部爲北伐主力，由唐生智任總指揮。

4月底，各參戰部隊集中豫南駐馬店地區。5月13日，北伐軍總指揮部下令總攻。東路以張發奎領導的第四軍、第十一軍、獨立第十師及暫編第三軍在京漢路以東地區作戰，佔領開封。西路以靳雲鄂的河南保衛軍各部北上。中路以第三十六軍、三十軍一部沿京漢路向北推進。北伐軍節節勝利。6月1日和2日，與馮玉祥部在鄭州、開封會師。

1927·5

1　巴玉藻、沈來秋、何居超等人發起組織第一個海軍學術團體——海軍制造研究社。

1　馮玉祥在西安就任國民革命軍第二集團軍總司令。

2　上海大學被國民革命軍東路軍封閉。

3　國民政府統轄下的各省，奉令停用北京政府所屬中央銀行鈔票。

5　南京國民黨中央常務委員及各部長召開聯席會議，通過清黨原則6條。

5　劉湘奉蔣介石令出兵武漢，任命楊森為前敵總指揮。是日楊森通電擁蔣反共。

6　南京總司令部令各書局出版書籍須呈送審查，否則不准發行。

9　西北科學考察團在北京啓程赴西北考察。

9　"兩廣"號輪船從香港去江門途中與"滿西"號小輪相撞而沉，當場溺死121人。

9　國民黨中央政治會議決議將上海的模範、游民兩工廠，改設國立勞動大學。

12　李宗仁在湖口與朱培德會晤，決定要求寧漢雙方暫緩爭執，分途北進。

15　北京政府撤銷奧地利、芬蘭、瑞士、葡萄牙等8國公使館。

16　日本擅自在奉天臨江縣增設領事分館。

17　南京國民黨中央清黨委員會正式成立。

18　南京政府任命黃郛為上海特別市市長。

20　武漢國民黨中央發出"糾正農運"的訓令。

20　太平洋勞動代表會議在漢口舉行。

23　滇軍軍閥唐繼堯在雲南病逝，終年44歲。

24　武漢國民政府下令討伐楊森。

25　中共領導豫東暴動。

28　許克祥組織"國民黨湖南省救黨委員會"。

29　柳直荀等組織農軍在湘潭設農軍總指揮部，準備進攻長沙。

30　武漢國民黨中央政治會議西安分會成立，決定與唐生智、閻錫山會合後直搗北京。

31　日本陸軍2000人抵青島。

馬日事變:許克祥反共

5.21　國民革命軍第三十五軍第三十三團團長許克祥在長沙發動反共事變。因該日電報代號爲"馬",故稱"馬日事變"。

當晚9時半，許克祥受三十五軍軍長何鍵密令，召集所屬各營營長及參謀人員緊急集會。晚12時，許指揮全團1000多人分别搗毁和封閉了湖南省總工會、省農民協會、國民黨省黨部、黨校、農講所，解除了工人糾察隊和農民自衛軍的武裝，釋放了在押的土豪劣紳。至22日上午，許封閉了共産黨在長沙的所有機構共70多處，共産黨人和親共群衆被殺者達百餘人，被捕者3000餘人。許在長沙一連屠殺了七八天，全市民衆被屠殺達六七百人。

事變發生後，武漢國民黨中央派譚平山、陳公博等5人赴湘查辦，因遭許的威脅而中途返回。後交由唐生智全權辦理。唐僅給許克祥記過1次的處分，同時要求黨部及民衆團體立即停止活動。



事變幕後策動人何鍵。

"禮送"共産黨人出贛

5.27　朱培德下令查封共産黨人主辦的南昌《三民日報》。兩日後，又以江西政局不穩爲由，將第三軍全體政治工作人員142人"禮送出境"。6月4日，又以農民運動"過大"爲由，將共産黨負責人和國民黨左派劉一峰、李松風、方志敏、王枕心等22人"禮送出境"。

本年4月，中共控制了國民黨江西省黨部，朱培德出任江西省主席。四一二政變後，朱培德反共傾向迅速加劇。

夏斗寅進逼武昌

5.13　唐生智轄下的第十四師師長夏斗寅發出反共通電，指工農運動使"商嘆於市，農怨於野",共産黨"借口總理容共，而喧賓奪主，以暴君政治擾亂我兩湖"。並乘武漢國民軍主力北伐之機，率叛軍直逼武昌。

18日，中共決定由葉挺率領其部隊及中央軍事政治學校的武力迎擊夏部，同時發動民衆勢力，共同撲滅夏部。在軍民的協作下，打敗了夏斗寅，保住了武漢。

澳葡委派鴉片專員

5.28　澳門葡萄牙當局委派一位土生葡人羅保擔任鴉片專員，專門治理澳門鴉片專營權問題。

3月，澳葡當局宣布一項法令，宣布依據日内瓦關於管制鴉片烟會議的精神，將於同年7月1日終止政府過去給予私人機構鴉片烟進口、提煉、售賣及批發等專營權，並將鴉片的專營事務，改由鴉片專員管理。這一法令令壟斷澳門鴉片烟經銷的裕盛行失去了鴉片專賣權。

中共面臨危局·領導層束手無策

5.24　夏斗寅、許克祥相繼叛亂，武漢國民黨中央發布了一系列壓制工農運動的訓令，國共合作已到了徹底破裂的邊緣，中共中央召開政治局會議，商討對策。

陳獨秀提出中共退出國民黨，但他没説明退出後中共怎么辦。鮑羅廷以莫斯科決不容許爲由，否定了陳的意見。蔡和森和李立三提出"以暴動對暴動",但没有被通過。鮑羅廷認爲，國民黨左派仍是好的，一切錯誤都是工農運動過火，必須向國民黨讓步，繼續合作。羅易則主張，共産黨應動員廣大的國民黨黨員推翻國民黨中央。蔡和森批評鮑羅廷不講原則，認爲羅易的原則是正確的，但可惜没有提出辦法。瞿秋白發言説"和森同志的批評是很可笑的……其實老鮑與羅易在原則上並無不同"。

這次會議，兩位外國人鮑羅廷與羅易滔滔不絶地演説，蔡和森提出批評，瞿秋白從中調和。但至會議結束，仍未找出對策。

甘肅廿縣大地震

5.23　甘肅蘭州、古浪、武威、華亭、永昌、民勤、張掖等20多個縣發生强烈地震。民衆死傷無數，財産損失慘重。

這次地震的震中在古浪縣，震級爲里氏8級。據官方統計，在這次地震中，威武縣死難人數爲2.5萬多人，死去牲畜22萬多頭，倒塌房屋41萬多間。涼州原有户口6萬，古浪原有4000户人家，但經歷了這次大地震後，滿目荒涼，難見人烟。

蔣馮攜手·武漢失援

6.21　馮玉祥承認南京國民政府，與蔣介石合作，使武漢國民政府陷於孤立境地。

本月10日，汪精衛帶領大批武漢政府要員，北上鄭州與馮玉祥會談，對馮許以河南和西北軍政大權。馮玉祥衹同意"清黨"反共，不同意東征蔣介石，並主張寧漢和解。

14日，馮玉祥派人往南京轉達欲與蔣會面的願望。蔣介石立即同意。16日，蔣率南京政府的大部分要員前往徐州。19日馮玉祥到徐州。會談中，蔣介石要求馮玉祥立即"清共"，並與南京方面一致行動，向武漢進兵。馮玉祥同意"清共"，但不同意對武漢用兵。馮玉祥認爲寧漢應該合一，武漢黨部應取消，其人員應到南京供職。蔣介石同意他的意見。會談中，蔣介石答應每月向國民軍提供250萬元軍餉，南京方面與國民軍聯合北伐。



蔣介石與馮玉祥在徐州會面。

同日，馮玉祥致電武漢政府，指共產黨和武漢工農運動是"陽冒國民革命之名，陰佈全國恐怖之毒"，要武漢政府"分共"，並自動取消。

張作霖奇電

6.25　張作霖在北京組建安國軍政府，自任"陸海軍大元帥"之後，出人意料地以"中山老友"的名義通電全國，高談"中山之志"和"中山主義"，措辭十分奇特、有趣：

"共和肇造，治權在民。囬思締造之艱，實維孫前大總統首創革命，百折不囬，始克肅清帝制，還我民族自由。作霖與中山為多年老友……信使往還，物質援助，彼此精神契合，始終如一……北京會晤，歡洽平生，以後邦家多難，中山賫志以終，一切建設大端，皆屬後來之責。是作霖與中山一生宗旨，本屬相同……"通篇的話皆如此類。

大學者王國維自沉昆明湖



6.2　著名學者、前清遺老王國維，在北京自沉於頤和園昆明湖。他在遺書中稱："五十之年，只欠一死，經此世變，義無再辱。"

王國維，字靜安，1877年生，浙江海寧人。曾入羅振玉主辦的東文學堂治學，深受羅振玉賞識。後在羅振玉資助下赴日本留學。1906年在清廷學部任職，其間潛心詞曲研究，寫成《人間詞話》、《戲曲考源》、《宋元詞曲史》等著作。辛亥革命後與羅振玉避居日本，專治中國古文字學、音韵學，著有《殷卜辭中所見先公先王考》、《兩周金石文韵讀》、《觀堂古金文考釋》，與羅振玉合著《流沙墜簡考釋》。1916年春回上海，負責《學術叢編》雜誌。1922年任北大研究所國學門導師，次年應遜帝溥儀之邀任南書房行走。王國維死前是清華研究院教授。

王國維善於吸取西學精華研究國學，不少著作爲國學扛鼎之作。他的死因，較爲可信的說法有：喪子劇痛加上與羅振玉情誼斷絶；情傷於湖南大藏書家葉德輝在革命中被殺，恐革命軍入京後受辱；中西文化在心靈中的冲突使他無法解脱。

中國旅行社成立

6.1　中國旅行社在上海成立。

中國旅行社由陳光甫創辦。它的前身是陳光甫的上海銀行的旅行部，早期業務以客運、代售票務爲主。自立門户改爲中旅社後，開始接待各國旅游團體，並在國内組織團體旅游。

地主富農佔地八成

本月　國民黨中央農民部土地委員會的1份報告指出：地主、富農佔有全國農田土地的81%。

據統計，全國無地的佃農、雇農、游民達1.86億人，佔農民總數的55%。而有土地的農民有1.5億，只佔農民總數的45%。富農、地主人數只佔有地人數的32%，卻佔有八成以上的土地。

1927·6

1　南京特別市市政府成立。

4　中共中央向武漢國民黨中央提出削平湖南反革命等6項行動建議。

5　武漢國民政府解除鮑羅廷、加倫的蘇聯顧問的職務。

6　閻錫山在太原就任國民革命軍北方總司令職。

7　南京國民黨中政會決定變更教育行政制度，以"大學院"取代教育部，以大學區取代各省區教育廳。

9　張嘉璈代表中國銀行向勒迫索款的蔣介石表示屈服，允向蔣的革命軍墊付軍款200萬元。

9　南京國民政府令各縣行政一律用縣長制。

12　上海60萬人在南市、閘北、江灣3處舉行反對日本出兵山東大會。

13　南京國民黨中央政治會議決定設立中華民國大學院，為全國最高學術教育機關。

15　《中央半月刊》創刊，吳稚暉主編，為南京政府定期刊物。

16　中央通訊社正式發稿，總社設南京。

16　山東省銀行受時局影響，發生擠兌風潮，1人喪生。

17　北京高等審判廳開始對鮑羅廷夫人及蘇聯3名信使進行審判。

18　張作霖在北京就任中華民國海陸軍大元帥，組織安國軍政府，任命潘復為國務總理。

21　日輪"南洋丸"號駛過南京下關時，不鳴汽笛，撞沉渡船4艘，100多名華人溺死。

26　上海各團體反對日本出兵來華運動委員會成立對日經濟絕交大同盟。

27　武漢國民政府決定解散工人糾察隊，並逼農政部部長譚平山辭職。

28　武漢何鍵三十五軍及李品仙第八軍出動部隊佔領工會機關。次日，通電要求武漢國民政府"立即與共產黨分離"。

29　廣州實行第二次清黨，搜捕共產黨人，槍殺13人。

29　英商太古輪船公司因裁員減薪引起中外海員罷工，輪船全部停航。

△　上海商科大學改組為國立暨南大學，校長為鄭洪年。

△　劉鴻生在上海開辦中華碼頭股份有限公司。

1927·7

1 澳衛當局取消私人機構鴉片專營權，改歸政府專員辦理。

1 雲南改懸青天白日旗，擁護南京政府。

1 全國印刷業總工會在漢口舉行第一次代表大會。

1 南京政府自本日起實行出口附稅，加徵 2.5%。

1 武漢金融因受長江下游地區封鎖影響，陷於困境，國庫券已發 900 萬元，紙幣價格跌至 6 折，物價暴漲。

2 廣東省開始停辦日貨。

2 對日經濟絕交大同盟執行委員會通過《懲辦奸民條例》及禁止日貨進口等要案多件。

3 廈門禁止日貨進口，凡購日貨者，罰戴紙帽游行。

4 中共江蘇省委書記、陳獨秀長子陳延年遇害。

4 廣州中山大學改稱國立第一中山大學。

7 馮玉祥在洛陽宣佈清黨，全軍政治人員一律被解職。

10 天津華人經營的進出口貨企業協和貿易公司受時局影響倒閉，負債 500 餘萬元。

12 北京高等審判廳宣佈鮑羅廷夫人案預審結束，鮑夫人及 3 名信使無罪釋放。

16 何鍵宣佈反共，所部佔領漢陽，次日又佔領漢口。

18 南京政權決定 9 月 1 日起實行裁厘，宣佈關稅自主。

18 中共中央機關報《向導》週刊被迫停刊。

18 國民黨江蘇省黨部通令將郭沫若永遠開除國民黨黨籍。

19 中共領導人趙世炎在上海被殺。

20 青島日本士兵肇事，毆傷人力車工人並刺傷警察 3 名。

25 南京政府聘美國人那文為高等顧問。

25 滇軍龍雲部反攻胡若愚部得手，攻入昆明城。

27 中共前敵委員會在南昌成立，周恩來任書記，決定 7 月 30 日起義，葉挺為前敵總指揮。

27 鮑羅廷返回蘇聯。

27 福建漳州所屬各縣遭受特大洪水，造成 1 萬多人死亡。

28 上海浦東英美烟公司工廠反對徵收烟草新稅，宣佈停工，7000 多名工人離開工廠。

△ 據統計，從 5 月至 7 月，直隸、山東兩省出山海關的難民已達 87 萬人。

寧漢合流：汪精衛“分共”



報紙報道汪精衛正在轉向。

7.15 汪精衛在武漢召集國民黨中央常務委員會擴大會議，正式宣布與共產黨決裂。

隨着武漢國民政府的統治危機不斷加深，尤其是馮玉祥倒向蔣介石並電促反共“清黨”，使汪精衛很快放弃了東征討蔣的計劃，而在政治上迅速右轉，加快了反共的步伐。上月，汪精衛令國民革命軍第四軍從北伐前綫班師回漢，開始部署鎮壓工農運動。29 日，在汪精衛縱容下，三十五軍軍長何鍵發出反共訓令，在武漢公開佔領、封閉各工會機關，公開與共產黨分裂。昨日，汪精衛召集國民黨中央“分共”秘密會議。會議開到今日，正式通過了“分共”的有關決議：在 1 個月內召開國民黨第四次中央全會，討論解決“分共”問題，在此之前，制裁共產黨人一切違反國民黨主義、政策的言論行動；規定共產黨員不得進行有礙國民革命之活動，不得以國民黨名義從事共產黨之工作；凡在國民黨擔任職務的共產黨員必須聲明脱離共產黨，否則一律開除；國民黨黨員加入他黨者以叛黨論處等。

汪精衛發動七一五“分共”事變，使國共第一次合作完全破裂。汪精衛集團和南京集團實現合流，共同對付共產黨。

甘肅老鴉峽槍案

7.25 奉寧海鎮守使馬麟之命赴蘭州與國民軍談判的寧海鎮守使署總務處處長周希武、青海名士朱錦屏，在行至距西寧 35 公里的老鴉峽時，突然遭到伏兵狙擊，二人不幸中彈遇難。

本月，馮玉祥的國民軍開進甘肅，勢逼青海。馬麟舉棋不定，其部下中有主張堅拒國民軍入青者，周希武、朱錦屏則勸馬麟歡迎國民軍。馬麟遂派周、朱赴蘭州，與馮玉祥接洽，二人卻遭主張堅拒國民軍者暗害橫死。

周希武是甘肅天水人，以多才敏思、擅長詩文聞名，曾著《玉樹調查記》，該書再版多次，深受學界好評。

宋慶齡公開斥責國民黨反共派

7.18 孫中山遺孀宋慶齡在《人民論壇》雜誌發表《爲抗議違反孫中山的革命原則和政策的聲明》，斥責汪精衛、蔣介石叛變革命。

宋慶齡聲明：“對於本黨新政策的執行，我將不再參加。”她嚴厲譴責汪精衛、蔣介石等肆意歪曲孫中山的三民主義和三大政策，“使革命政黨喪失了革命性，變成雖然扯起革命旗幟而實際上卻是擁護舊社會制度的機關”。她指出：“孫中山把三民主義和三大政策交給我們”，“如果黨內領袖不能貫徹他的政策，他們便不再是孫中山的真實信徒；黨也不再是革命的黨，而不過是這個或那個軍閥的工具而已……變爲一部機器、一種壓迫人民的工具，一條利用現在的奴隸制度以自肥的寄生蟲”。



宋慶齡在反共高潮中公開表態，與汪蔣決裂，遂成爲國民黨左派的一面旗幟。

中共組成臨時中央政治局常委會

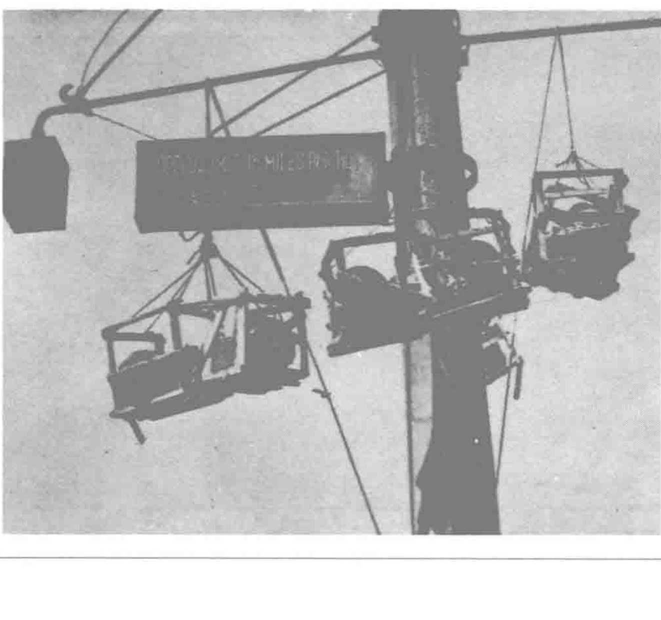
7·12 中共在漢口召開臨時中央政治局會議，根據共産國際的指示，改組中央政治局。

上月底，共産國際執委會指出武漢國民政府已“變成了反革命的力量”，指示中共糾正“機會主義錯誤，在政治上健全黨的領導機構”。據此指示精神，今天的會議成立了由張國燾、周恩來、李維漢、張太雷、李立三5人組成的臨時中央政治局常務委員會，停止陳獨秀的領導職務，陳獨秀從此離開中共領導崗位。

13日，臨時中央政治局常委會發表《對時局宣言》，指斥汪精衛“已在公開地準備政變，以反對中國人民極大多數的利益及孫中山先生之根本主義與政策”，決定中共退出武漢政府，但不退出國民黨。在面臨失敗的危急關頭，臨時中央政治局常委會制訂了武裝反抗國民黨反共派、舉行南昌暴動和秋收暴動的計劃，並決定立即召開中央緊急會議，徹底糾正陳獨秀的右傾錯誤。

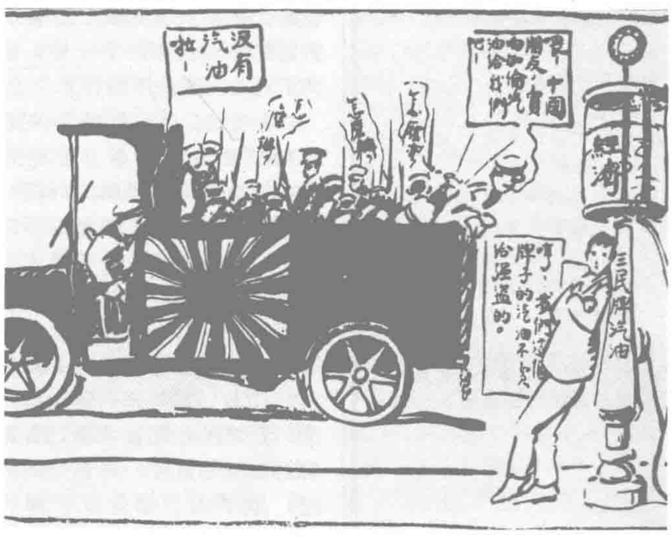
本月 全國各地繼續籠罩恐怖氣氛。國民黨反共派及其支持者對共産黨員及親共人士進行大屠殺。屠殺中使用了斬刑（上圖），被害者的頭顱被用以示衆（下圖）。











7·8 6月1日在青島登陸的日軍200人進入濟南。本月12日，日本内閣又批準向青島增兵2200名。該行動以“保護日僑”為名，於4月田中義一組閣後即開始策動。田中準備對中國實行以“強硬外交”為核心的“積極政策”。田中又召集“東方會議”，決定對華“武力干涉”。

圖為中國民衆對日本發兵山東的反應。

1927•8

2 武漢政府下令進攻南昌起義軍。

3 中共中央秘密發佈《湘鄂贛粵四省秋收暴動大綱》。

5 南京政府通令取消莫斯科中山大學。

6 張發奎在九江大肆捕殺共產黨人，九江市總工會領導人等70餘人落入其手。

6 南京國民政府教育行政委員會通令各學校採用校長制，廢除委員制。

8 武漢國民黨中央決定開除共產黨員的國民黨黨籍，並制定清查共產黨員4項辦法。

11 中共中央決定組成南方局和北方局。

12 李宗仁、白崇禧聯名通電汪精衛、譚延闓、唐生智等，倡議寧漢聯合。

14 上海成立勞資調解委員會。

16 南京政府令改革司法制度，自10月1日起撤銷檢察廳，並將高等審判廳改稱高等法院、地方審判廳改稱地方法院。

17 越南海防發生排華暴動。

18 中共湖南省委在長沙北郊召開會議，討論和制定秋收起義計劃。

19 武漢政府通電宣布遷都南京，並發表《遷都南京宣言》。

22 廣州發生擠兌風潮，當局為此拘斃多人。

24 日本公使芳澤訪張作霖，提交“滿蒙覺書”，要求從速解決中日懸案。

26 孫傳芳兵臨南京城，北伐軍與安國軍在龍潭一帶展開激戰。

27 北京政府教育部為防學生“繼續鬧事”，下令取消各校學生會。

27 第八屆遠東運動會在上海開幕，9月3日結束，中國獲足球、排球、網球3項冠軍。

28 寧漢將領唐生智、李宗仁等29人聯名通電會合各軍繼續北伐。

30 日本政府發表撤軍聲明，並向北京外交部提出山東撤兵方案。

31 南京政府訓令各省一律通用中山新幣。

△ 張作霖取消北京大學，將北京各國立學校合併改組為國立京師大學。

南昌暴動：國共內戰全面開始



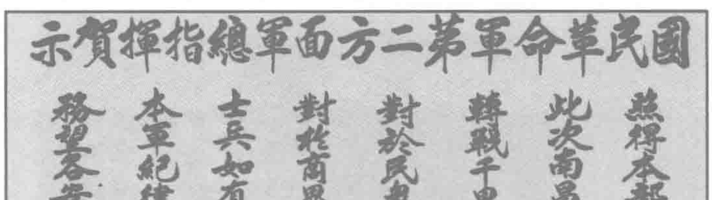
油畫《南昌起義》。

8·1 中國共產黨在南昌發動大規模武裝起義，打響反對國民黨主流派的第一槍，揭開了國共內戰的序幕。

上月25日，臨時中央政治局常委會接納李立三的建議，通過了南昌暴動的計劃。準備起義的部隊有賀龍的第二十軍，葉挺的第十一軍第十、二十四師，第四軍第二十五師第七十三、七十五團，朱德的第三軍教導團等，共約2萬餘人。27日，周恩來到達南昌，葉、賀部隊亦先後抵達，當即成立前敵委員會，周恩來爲書記，譚平山、李立三、惲代英、彭湃爲委員，任命賀龍爲起義軍代總指揮，葉挺爲前敵總指揮，劉伯承爲參謀長。

本日凌晨2時，暴動開始。經過4小時激戰，暴動部隊全殲城內國民黨守軍1萬餘人，佔領了南昌城。上午9時，暴動領導人和各省市及海外華僑代表40餘人召開聯席會議，推舉鄧演達、譚平山、惲代英、周恩來、宋慶齡、葉挺等25人組成中國國民黨革命委員會，譚平山任主席，並發表“中央委員宣言”，斥責“武漢與南京所謂黨部政府，皆已成爲新軍閥之工具”。

因南京、武漢方面均調兵圍攻，“前委”率部撤離南昌，南下廣東。在南下途中因孤軍奮戰、寡不敵衆而失敗。餘部一支撤至海陸豐與農軍匯合，一支由朱德、陳毅率領轉入湘南。



國民革命軍第二方面軍總指揮賀示

照得本部各軍　富於革命精神
此次南昌起義　原為救國救民
轉戰千里來粵　只求主義實行
對於民衆團體　保護十分嚴謹
對於商界同胞　買賣尤屬公平
士兵如有騷擾　准其捆送來營
本軍紀律森嚴　重懲決不姑徇
務望各安生業　特此鄭重申明

南昌起義部隊在南下廣東時張貼的佈告。

中共中央開緊急會議



中共新領袖瞿秋白。

8.7 中共中央在漢口舉行緊急會議。

會議由李維漢主持，在漢的中央委員、中央機關及湘鄂負責人瞿秋白、張太雷、鄧中夏、任弼時、蘇兆征、蔡和森、毛澤東等22人出席，共產國際代表羅明納兹及其助手亦參加了會議。會議通過了《告全黨黨員書》等文件，批判了陳獨秀在工會運動、土地革命、武裝斗爭、國共關繫等方面執行的錯誤政策，肯定臨時中央政治局關於實行土地革命和武裝反抗的總方針，決定在湘、鄂、贛、粵等革命基礎較好的省份發動秋收起義。

毛澤東在會上發言時强調黨領導的軍事工作的極端重要性，批評専做民衆運動不注重軍事的錯誤，指出“秋收暴動非軍事不可”，提請“新政治局的常委要更加堅强起來注意此問題”，“須知政權是由槍杆子中取得的”。

會議選舉産生了新的臨時中央政治局，蘇兆征、向忠發、瞿秋白、羅亦農、李維漢、任弼時等9人爲政治局委員，鄧中夏、毛澤東、周恩來、張國燾等7人爲候補委員。9日，臨時中央政治局第一次會議選出瞿秋白、李維漢、蘇兆征爲政治局常委，並確定由瞿秋白主持中共中央領導工作。



漢口三教街（今鄱陽湖路）會議舊址。



8.11 國民革命軍總指揮部政治部特務組組長尹子衡，今日在南京被處決，罪名是收受賄賂。

尹子衡在辦理上海葉姓巨商走私日貨一案時，收受案犯重賄。案發後即被拘禁，並由政治部主任陳銘樞主審。

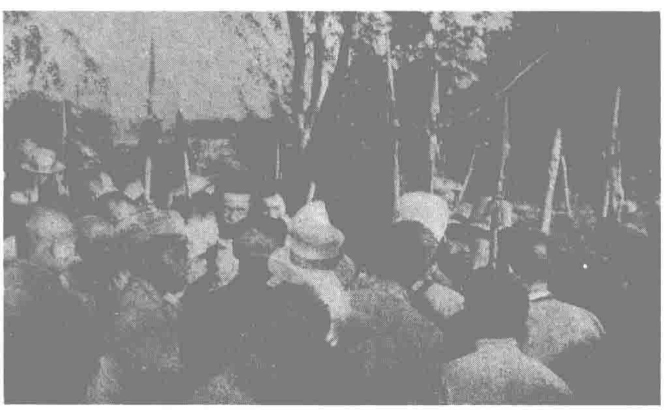
圖為尹子衡陳尸於刑場。

蔣介石下野

8.12 蔣介石爲擺脱困境，以退爲進，向南京政府辭去國民革命軍總司令之職，當晚離開南京，乘専車赴上海。

本月初，汪精衛集團表示同意與南京合作，但對蔣介石本人仍持堅決反對的態度。同時，武漢政府派出的唐生智的東征軍已進逼南京，並聲言非蔣下野，不能謀求寧漢團結。而南京政府内部，蔣介石倚重的實力人物李宗仁、白崇禧等順勢倒蔣，蔣的親信何應欽亦態度曖昧。李宗仁甚至直言“不宜因個人地位而犧牲黨國大計”。本月初，蔣介石親自督師的徐州戰役遭慘敗，6日，部隊倉皇撤回南京。蔣介石爲推卸責任，將前敵總指揮、第十軍軍長王天培處死，但此舉激起更多人的不滿。

蔣介石面對如此内外交困、四面楚歌的局面，不得不辭職下野。13日，他在上海發表下野宣言，聲稱期望寧漢合作、併力北伐、徹底清黨等，並謂將以黨員資格繼續革命。他隨後乘船赴寧波轉奉化老家。胡漢民、張靜江等亦相繼辭職。



本月 河南滑縣紅槍會與一心會發生武裝冲突，上千人卷入，死傷慘烈，有3條街屋焚毁。圖為河南紅槍會聚會。

第二次“東方會議”舉行

8.15 繼6月27日至7月7日在東京召開第一次“東方會議”後，日本外務省政務次官森恪、日駐華公使芳澤謙吉、關東廳長官兒玉秀雄、駐奉天總領事吉田茂、關東軍長官武藤信義以及三井財閥的代表，在旅順召開第二次“東方會議”，討論“滿蒙政策”。

會議確定對中國“滿蒙”地區的政策原則是：將滿蒙和中國本土分開；對滿蒙實行門户開放、機會均等主義，允許任何國家在滿蒙開發産業，但日本必須在其中佔有地理的和歷史的優越地位。

會議決定：日本必須盡力維持滿蒙秩序，並不惜以武力鎮壓騷亂；允許日人進滿蒙内地雜居，並與中國人享有同等權利；徹底取締增税和排日；依既定計劃開始吉會、洮索等滿蒙6大鐵道的建設。

會議決定暫從山東撤兵。

1927·9

1　漢口《中央日報》停刊。

1　北京第一座無綫廣播電臺落成並開始播音，發射功率為20瓦，開辦有新聞、商情、音樂、戲曲、講座等節目。

3　清史館館長趙爾巽在北京病故，終年84歲，他曾負責編修《清史稿》。

3　濟南日軍開始撤退，日本駐滬總領事通知上海交涉署，聲稱必要時仍將出兵自衛。

4　奉天爆發反日運動，1萬多群衆游行示威。

6　宋慶齡偕陳友仁到達蘇聯莫斯科。

6　南京政府軍事委員會下北伐總攻擊令。

6　駐滬英軍開始分批撤退。

6　廣東省發生金融風潮，省政府查出為財政部、財政廳重要職員乘機操縱。

7　中共在海陸豐領導農民起義。

8　北京政府教育部通令各校禁用白話文。

12　賀龍率第二十軍攻佔上杭，閩西南大片地帶為起義軍所占領。

13　汪精衛通電下野，自認對共產黨"防制過遲"，聽候中央處分。武漢政府也於當日停止辦公。

21　第二方面軍代總指揮黃琪翔率軍進入廣州，次日發表"凱旋宣言"，稱，擁護汪精衛、反帝、反軍閥並反共。

21　張作霖下令恢復"國史館"，公佈《國史館官制》。

23　南京短波無綫電臺落成，可與廣州、洛陽、上海、廈門、菲律賓、東沙島等地直接通訊。

23　石家莊2萬餘人舉行拒毒示威運動，反對日本人販毒。

24　日本人松崎收購前清內閣檔案8000袋。

26　南京國立第四中山大學正式成立，並開始授課。

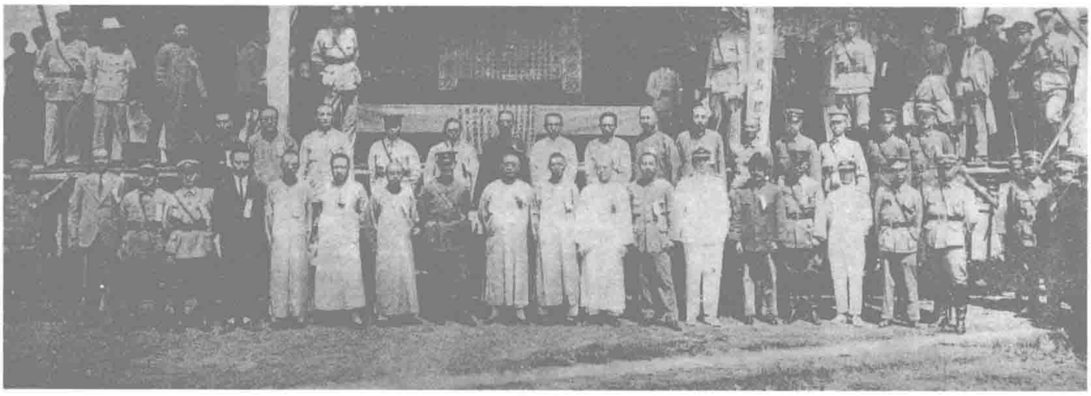
28　蔣介石離開上海赴日本。

29　閻錫山致電國民政府誓師討奉，晉奉戰事開始。

△　中共中央由武漢遷往上海。

△　茅盾發表中篇小說《幻滅》。

寧、漢、滬3派進行脆弱合作



南京國民政府成立，政府委員及軍委會委員在閱兵。

9.16　由寧、滬、漢3方合組的國民黨中央特別委員會在南京正式成立。

蔣介石下野掃清寧漢合作的最大障礙，5日，汪精衛從九江抵南京，9日又赴上海，聯絡在滬的西山會議派。11日，寧滬漢3方21名中央要員在上海舉行談話會。經過激烈爭吵，決定共同組成特別委員會，代行國民黨中央全部職權，以統一黨務。13日，汪精衛因不滿寧滬漢3方平分秋色，又受到寧、滬兩方打擊、孤立，通電宣布下野，顧孟餘、陳公博也隨其離去。這樣，特別委員會就得不到汪精衛、蔣介石、胡漢民等任何一位實力派人物的支持。

15日，寧、漢兩方和滬方分頭在南京召開會議，一致通過特別委員會的人選爲：滬方林森、鄒魯等，寧方李宗仁、李石曾等，漢方譚延闓、孫科等，總共32人。

今日，中央特別委員會正式成立，着手改組國民政府及軍事委員會。于右任、丁惟汾等47人被推爲國民政府委員，汪精衛、胡漢民、李烈鈞、蔡元培、譚延闓爲常委，譚延闓任國民政府主席，于右任、方振武等67人被推爲軍事委員會委員，以白崇禧、何應欽等14人組成主席團。20日，改組後的國民政府成立。

湘贛邊秋收暴動

9.9　中國共產黨在湘贛邊界發動秋收暴動。

八七會議後，毛澤東以中共中央特派員身份前往長沙。18日，中共湖南省委成立前敵委員會和行動委員會，毛澤東、易禮容分任書記。起義部隊被統編爲工農革命軍第一軍第一師，盧德銘爲總指揮，余灑度爲師長，下轄3個團，共約5000人。

本日，第一團在江西修水，第二團在安源，第三團在銅鼓起兵，不久受挫，毛澤東改變攻打長沙計劃，令各團到瀏陽縣文家市集結。19日，前敵委員會決定保存實力，到國民黨力量薄弱的農村去。

29日，毛澤東率部到達江西永新三灣村，根據去留自願原則，將起義餘部縮編爲1個團，稱工農革命軍第一軍第一師第一團，編成2個營7個連1個衛生隊，共約七八百人；確定共產黨對軍隊的絕對領導，在連以上設支部，班、排設黨小組，營、團設黨委，全軍設前敵委員會。



暴動總指揮盧德銘。

塞外青龍匪患

本月　以朱玉璞、金海龍、大青山為首的約150人的匪隊，在河北省青龍地區獅子坪後牛山大洞北溝，將一家姓賈的地主的財物洗劫一空，並殺了賈家2人。

這股匪隊不久即被尾追而至的剿匪政府軍和民團包圍在大洞北溝嶺下。寡不敵衆的匪隊在激戰中被打死100多人，匪首大青山、滾地雷、忠正等被擊斃。官兵和民團好不容易平息了一處匪患。

青龍地區的長城及都山、老嶺山谷幽林深，並且是兩次直奉大戰直軍南撤的通道，多年來一直匪患不息。

海陸豐農民第三次武裝暴動

10.30 中共在海、陸豐發動第三次武裝起義。

4月15日李濟深在廣州實施“清黨”後，中共海陸豐地委決定成立東江特委，籌備領導起義工作。5月1日，海豐、陸豐兩縣同時爆發起義，義軍奪取了兩縣政權，成立了臨時人民政府，但很快失敗。9月7日，東江特委爲接應南昌起義軍，再次舉行暴動，佔領海、陸豐兩縣城，不久，在國民黨軍攻擊下轉入山區。



彭湃。

本月上旬，南昌起義軍一部進入海陸豐，整編爲工農革命軍第二師。本日，東江特委乘粵桂戰爭即將爆發之際，領導發動第三次武裝起義，佔領了海豐、陸豐兩縣全境。11月13日和18日，海豐、陸豐分別召開工農兵代表大會，成立工農民主政府，並頒布没收地主土地、取消苛捐雜税、改良人民生活等施政綱領。

披露蔣介石求愛信

10.19 天津《益世報》刊出一封蔣介石寫給宋美齡的情意綿綿的情書。蔣宋之戀情大曝光於世人眼前，蔣宋戀情成為市井話題。

這是唯一一封被公之於衆的蔣氏情書。剛剛宣佈下野的蔣介石在情書中稱：

“余今無意政治活動，惟念生平傾慕之人，厥惟女士。”又謂自己此時“萬念恢絕”,“所謂功業宛如幻夢”,但“獨對女士才華容德，戀戀終不能忘”。

從1922年起，蔣介石即為宋美齡所吸引，5年來窮追不舍，且越來越熱烈，越來越堅決。

唐生智四面受敵



10.20 南京國民政府正式下令討伐唐生智，免去其本兼各職。

上月國民黨特別委員會成立，政權實際由桂系把持，擁兵自重的唐生智對此深爲不滿。21日，武漢政治分會成立，唐生智、顧孟餘、陳公博等爲常委，公開與南京政府分庭抗禮。唐生智的東征軍也進佔安慶、蕪湖，直逼南京。

南京政府命程潛、李宗仁、朱培德等分別率軍西征討唐，並取得北方馮玉祥和南方李濟深支持。唐生智四面受敵，且内部不穩，未經激戰即節節敗退。11月7日，武漢門户武穴失陷。12日，唐生智通電下野，逃往日本。

天津新萬國橋落成

本月 天津新萬國橋（即今解放橋）落成。

20年代期間，由於北京政局動蕩不安，華北經濟重心部分轉移到天津，英、法租界畸形繁榮，銀行、工廠、商店、影院、貨棧、民房等建築物接連出現。天津的商業中心從舊城區逐漸向英、法租界轉移。新萬國橋的落成，解決了因城市發展而帶來的交通擁擠堵塞和橋下輪船通過問題。此後，不少大工廠、企業在四郊興建，擴大了市區範圍。



10.10 廣州市民舉行國慶游行。

1 中共中央在武漢設長江局。

1 閻錫山正式誓師討奉。

1 中華民國大學院正式成立，代替教育行政委員會辦理全國教育行政事宜，蔡元培任院長。

3 上海英美烟公司浦東廠8000名工人，及恆豐紗廠、招商局碼頭工人罷工，要求增薪。

4 南京政府下令討奉。

5 南京政府外交部部長伍朝樞照會日本公使芳澤，抗議日本對華滿蒙新政策。

6 前國民政府蘇聯軍事總顧問加倫離滬回國。

8 江蘇省政府任命中國第一位女博士鄭毓秀為上海公共租界臨時法院院長，領事團拒受。

8 張作霖頒發京漢、京綏、隴海3綫總攻擊令。

11 日南滿鐵路株式會社社長山本條太郎抵京與張作霖秘密會談；15日達成滿蒙新五路協約諒解。

11 廣州政治分會拒絕執行中央特委會取消該會的決議，並組織臨時軍事委員會。

15 中日合辦的吉敦鐵路全綫通車。

16 中日合辦的圖們江鐵橋落成通車。

18 中共領導冀東玉田縣2萬餘農民起義，1個多月後失敗。

19 國民政府特任李宗仁、馮玉祥、汪精衛、蔣介石等67人為軍事委員會委員。

23 北京大肆搜捕學生，25日槍殺學生、工人10名。

23 蔣介石在東京發表《告日本國民書》,呼籲中日親善。

23 中共中央發表《反對軍閥戰爭宣言》,號召全國民衆以革命戰爭反對一切軍閥戰爭，為建立統一的蘇維埃新中國而鬥爭。

25 國民政府通令各省政府嗣後一律用陽歷。

25 國民政府頒佈中央銀行條例。

27 毛澤東率起義軍抵井岡山茨坪，開始創建井岡山革命根據地。

△ 上海公共租界内開始通行公共汽車，這是中國首次通行公共汽車。

△ 加拿大人類學家步達生在周口店發現1顆人類白牙。

1 全國教育促進會在南京設立第一國語模範學校分校。

1 中共江蘇省委領導宜興農民舉行暴動。

1 南京郵政總局成立。

2 國民政府外交部發表宣言，並照會各國駐華公使，重申廢除不平等條約的方針。

2 國民政府公佈《禁烟條例》。

5 蔣介石在東京會晤日首相田中義一，為反共並建立統一政權請求日本支持。

5 中央軍事政治學校改名為中央陸軍軍官學校。

6 閻錫山無力獨擋奉軍壓迫，下達3路總退卻令。

8 華洋義賑會宣佈調查山東旱蝗兵災結果：災區56縣，災民2100萬，受災面積和受災人口均占全省半數以上。

9 直隸省鈔價跌至六折，當局設維持省鈔基金委員會。

10 陶行知創作《鋤頭歌》。

10 蔣介石自日本返滬，即電促汪精衛赴滬晤商黨務。

10 因滬東日紗廠罷工擴大，日軍進駐各日商紗廠。

13 中共東江特委組織成立陸豐縣蘇維埃政府，18日海豐縣蘇維埃政府也宣告成立。

13 寧漢雙方下令停戰。

15 國立音樂學院開課，27日補行成立禮。

16 蔣介石在上海演講，聲稱與汪、胡真誠合作，會後蔣介石遇刺未中。

17 國民政府最高法院成立，院長徐元誥在南京就職。

20 中央研究院籌備會及各專門委員會在南京開成立大會，通過中央研究院組織條例，並推舉蔡元培兼任院長。

20 國民政府通過《建國立第一天文臺在南京紫金山第一峰》的提案。

20 南京各界婦女2000餘人開聯歡大會，通過廢除多妻制、擴大廢娼運動、廢除蓄婢制等案。

22 國際無綫電會議在華盛頓召開，北京代表發表聲明書，禁止各國在中國境內建設電臺。

25 日美協定互認日本對上海、美國對北京的無綫電臺優先權。

26 中共建立廣州起義總指揮部，張太雷擔任總指揮。

中共向“左”轉：力促城市武裝暴動

11.9 中共中央臨時政治局由瞿秋白主持，在上海召開擴大會議，部分地區的代表和共產國際代表羅明納茲也有與會。

因爲南昌起義和秋收起義的失利，其領導者在會議上受到“懲辦”，毛澤東、彭公達被撤銷中央臨時政治局候補委員職務，譚平山被開除黨籍，南昌暴動前敵委員會全體成員受到警告處分。

會議指出，中共現時的主要任務是建立蘇維埃政權，“無代價地没收一切地主的土地”，組織工農革命軍，創建根據地。會議接受了羅明納茲“不斷革命”的觀點，認爲同時還應推翻資産階級，没收民族資産階級的企業。

會議認爲全國正處於“直接革命的形勢”中，中共應該致力組織和發動城市中的武裝暴動。

南京血案·西山會議派一蹶不振

11.22 南京各界在召開慶祝討伐唐生智勝利大會後舉行游行時突遭軍警開槍掃射，致死3人，傷75人。

此案實爲蔣介石爲重新上臺而一手策劃制造。10日，他從日本返抵上海後，即指使、遥控由親信陳果夫把持的國民黨中央黨務學校在南京制造事端，公開提出打倒特別委員會、打倒西山會議派，並發動游行。今天的慘案發生前，蔣介石一面令人煽動學生游行，一面密令南京軍警鎮壓，然後嫁禍於西山會議派。

慘案發生後，南京市各團體組織後援會，要求政府懲辦凶手，西山會議派頓成衆矢之的，多次聲明辯誣均無濟於事。國民政府主席譚延闓亦稱“此事發動，由上海有人主持，實黨内之爭”。西山會議派遭此打擊，從此一蹶不振，特別委員會亦岌岌可危。

廣州兵變：張發奎驅逐新桂系

11.17 張發奎部第四軍軍長黄琪翔、第五軍軍長李福林、新編第二師師長薛岳等以“護黨救國”爲號召，在廣州發動針對李濟深的軍事政變。



第四集團軍第二方面軍總指揮張發奎。

汪精衛9月下野後，上月28日抵達廣州，希望拉攏在粵的國民黨中央委員，另立中央。張發奎也因不滿南京政府，率部返回廣東，宣稱擁汪護黨，但爲了爭奪廣東地盤，與駐粵的李濟深等新桂系人物發生尖鋭的利益冲突。本月15日，汪精衛應蔣介石邀請，與李濟深同赴上海，參加國民黨二屆四中全會預備會。張發奎等趁機發難，佔據市内各要點，還搜查了李濟深和聞訊逃往香港的黄紹竑的住宅。

19日，張發奎召集軍事會議，成立臨時軍委會，自任代理主席。隨後派李福林、黄琪翔揮兵沿西江進攻梧州，逼桂軍退出廣東。



大師吳昌碩病卒

11.29 著名書畫家、金石家吳昌碩在上海病逝。

吳昌碩，1844年生，浙江安吉人。早年師從俞曲園學習古文辭章，30歲起學畫，汲取明清諸家技法，兼受任伯年影響，自成一格，尤擅畫梅菊，清冷孤傲，別有新貌。對書法、篆刻亦頗有研究。1904年在杭州創立西泠印社，並任會長。1920年與西泠同人集款8000元從日本商人手中贖回中國珍貴文物《漢三志諱字忌日碑》。1926年在日本舉行個人書畫展，轟動一時。

中共中央特科成立

本月 爲保護安全，還擊國民黨的鎮壓，中共中央在上海創立特科。

中共中央特科由周恩來領導，主要任務是依靠各級組織，深入敵方偵察機關，探取情報，及時報警，保衛中共領導機關的安全。

特科下設4個科：一科總務科，負責設立機關、布置會場和營救安撫等工作；二科情報科，負責搜集情報及反間諜工作；三科行動科，負責鎮壓叛徒、内奸、打擊國民黨特務；四科交通科，負責無綫電通訊聯絡。中共中央特科除主要在中央所在地上海活動外，在中共長江局、南方局、北方局的所在地也開展了活動。

中共廣州起義失敗







張太雷（上）、葉挺（中）、葉劍英（下）。

12·11　中國共產黨在廣州領導工人、農民、士兵舉行武裝起義，佔領了廣州城。

上月下旬，中共廣東省委根據中央指示，決定利用粵桂混戰、粵軍主力離穗之機，發動廣州起義，並成立由中共廣東省委書記張太雷任委員長的軍事委員會，和由葉挺、葉劍英分任正副總指揮的起義總指揮部。起義隊伍包括國民革命軍第四軍教導團、警衛團、廣州工人赤衛隊共6000餘人。

今日凌晨3時30分，起義部隊向廣州市各要地發起猛攻。經數小時激戰，佔領全廣州。隨後成立工農民主政府，蘇兆征擔任主席（張太雷代），葉挺爲工農紅軍總司令。並發佈宣言，提出一切政權歸蘇維埃、打倒國民黨、打倒軍閥、實行8小時工作制、一切土地歸國有、歸農民耕種等政綱。

南京政府即令張發奎會同陳銘樞、黄紹竑部圍師圍剿。13日，張發奎、薛岳、李福林等軍突入廣州。雙方展開激烈巷戰，張太雷不幸戰死。起義軍餘部1200餘人撤出市區，一部在花縣改編爲紅四師後，開赴東江海陸豐；一部沿西江抵廣西左右江地區，後參加百色起義；另一部北上韶關參加朱德、陳毅率領的南昌起義部隊。

“合演的雙簧”·汪精衛愴然出國

12·16　汪精衛深夜乘輪船離開上海，遠赴法國。

上月17日廣州政變發生後，汪精衛頓成衆矢之的，遭到國民黨各派尤其是桂系的猛烈攻擊，李濟深公開發表談話，矛頭直指汪精衛及其親信。本月11日，中共發動廣州起義，雖然陳公博、張發奎等進行了殘酷鎮壓，但李濟深、李宗仁、吳稚暉等人立即借題發揮，發起更猛烈的攻擊，稱廣州起義是汪精衛和共產黨“合演的雙簧”。汪精衛再三辯解無效。今日，南京政府正式下令查辦汪精衛、顧孟餘、陳公博等9人。汪精衛無法在國內立足，祇得愴然出走。蔣介石坐山觀虎斗，大收漁人之利。



蔣介石宋美齡聯姻

12·1　蔣介石與宋美齡在上海舉行盛大結婚典禮，宋美齡成了蔣介石第三任妻子。

1922年，蔣介石在上海孫中山家中初識宋美齡，從此對其傾心仰慕。本年5月，蔣向宋求婚。9月底，蔣介石東渡日本，10月3日即偕宋子文赴神户謁見宋母，正式請求宋太夫人準其與宋美齡成婚，獲宋母允準。上月，蔣介石返滬，即於28日在報刊登載結婚啓事。今日，蔣、宋先在宋家行基督教儀式，繼而在大華飯店舉行典禮。

宋美齡出身於著名的宋氏家族，自幼在美國長大並受教育。她的二姐宋慶齡是孫中山的夫人，大姐宋藹齡嫁給了銀行家孔祥熙，哥哥宋子文是國民黨要員。蔣、宋的結合多被認爲帶有政治色彩。

“太陽”“創造”之爭

本月　《太陽月刊》1月號發表了蔣光慈的論文《現代文學與現代生活》，觸發了太陽社和創造社的一場爭論。

兩社成員唇槍舌劍，紛紛發表對無產階級文學理論的意見。蔣光慈批判魯迅的《阿Q正傳》，魯迅也對蔣予以辛辣回擊。這場爭論一直持續到1929年底太陽社解散方結束。

1927·12

1　中共中央決定原中央軍事委員會縮小為軍事科，隸屬中央組織局，周恩來任組織局長兼管軍事工作。

5　美商信濟銀行在哈爾濱成立，資本為美金10萬元，專營商業銀行業務。

5　直隸省鈔停止兌現，各徵收機關一律徵收現洋。

7　國民政府組織一一二二慘案特別法庭。

8　奉直魯豫蘇皖等13省國民黨員朱濟武等1381人，向國民黨中央委員會提出恢復黨的正統、處分屠殺民衆的蔣介石、李濟深等13項要求。

10　中共在長沙發起暴動，遭軍警鎮壓，100多人被捕遇害。

10　國民黨四中全會預備會通過蔣介石復職案，蔣介石再次擔任國民革命軍總司令。

14　國民政府發布對蘇聯斷交令。

14　中共中央發出第二十三號通告《廣州暴動形勢下黨的任務》，要求各地中共組織立即組織本地區暴動，以實際行動支援廣東的斗爭。

16　蘇聯外交人民委員齊切林聲明從未承認國民政府，仇視蘇聯政府者必將自受其害。

17　各省商業聯合會在上海開幕。

17　湖北省前財政廳長詹大悲、前教育廳長李漢俊在漢口日租界被衛戍司令部逮捕槍殺。

17　上海禁止蘇聯輪船入港。

19　朝鮮排華風潮平定，華僑被慘殺及重傷者達400多人。

22　國民政府通過司法制度用四級三審制、教育經費獨立等項議案。

23　前北洋政府教育總長范源濂病逝於天津寓所。

23　上海蘇聯領署下旗，職員分批返回蘇聯。

24　天津美孚油公司失火，損失約數百萬元。

28　南京國民黨中央黨部及中央特別委員會宣告結束。

△　北京、天津發現出售山東聊城楊氏海源閣藏書，多為外國人購買，北京軍政府電請山東省長設法保護。

△　北京出現首座私人商辦電臺——燕聲廣播電臺。

1　《中央日報》在上海創刊。

1　天津中原百貨商店正式開幕，前總統黎元洪剪彩。

1　戴季陶、陳果夫、周佛海等人在上海創辦《新生命》月刊。

5　褚玉璞所部白俄少校施羅維支凱在濟寧被中國士兵處死，白俄軍瓦解。

6　在涿州被圍的北方革命軍傅作義師開城與奉軍萬福麟談和，並共赴保定會晤張學良。

7　宋子文就任國民政府財政部部長職，稱財政收入每月不足300萬，支出1100萬；主張整頓江浙兩省財政。

9　上海一部分外國人組織法西斯黨"棒喝團"，表示要保護外國人在上海租界內的權利。

10　未名社創辦《未名》半月刊。

15　楊森所部縱火焚掠宜昌，延燒數千戶，損失慘重。

15　津浦路客車與軍車在德州附近相撞，軍火爆炸，死傷數百人。

17　國民政府改組雲南省政府，龍雲為主席。

20　國民政府頒佈"北伐全軍戰斗序列令"，規定北伐全軍歸蔣介石統轄。

21　國民政府西征軍向湘軍發動全綫總攻擊。

22　日本水兵在大冶示威，拒絕國民政府接收大冶鐵礦。

24　北京軍政府與日本滿鐵公司簽訂吉會鐵路500萬元合同。

25　胡漢民、孫科、伍朝樞離滬赴歐考察。

25　國民政府西征軍佔領湖南長沙。

25　安國軍將領在北京召開軍事會議，決定全力對付馮玉祥。

27　以南洋華僑投資為主的國華銀行在上海開幕。

△　中央研究院地質研究所在上海成立，李四光任所長。

△　郭沫若以"麥克昂"為筆名在《創造》月刊上發表《英雄樹》一文，首次提倡創作"無產階級文學"。

△　顧頡剛、容肇祖在廣州建立中國第一個民俗學研究社團——中山大學民俗學會，創辦《民間文藝週刊》。



參展者合影。

藝術盛會——"首都一屆美展"

1.1　首都第一屆美術展覽會在南京第四中山大學通俗教育館揭幕。共有400多幅作品參展，分列於7個展室。

參加這次畫展的知名畫家有林鳳眠、王代之、劉既漂、烏叔養、劉開渠、呂鳳子等。上海新華藝術大學、中華女子美術學校的師生專程赴寧送展、參觀。

該次美展共舉辦7天，每天參觀人數逾千，展作的水平受到普遍好評。活動被譽爲"首都藝術界空前之盛舉"。





圖左為送展的烏叔養作品《沉思》，右為王代之作品《棕》。

蔣介石復掌軍權

1.7　蔣介石通電復任國民革命軍總司令。

蔣介石在出走日本期間曾與日本軍政界要人首相田中義一、陸軍大臣白川義則、參謀總長金井範三、黑龍會首領頭山滿等接觸，謀得日本當局對其在政治上、經濟上的支持。

蔣介石11月10日回國後，即與汪精衛派聯手，對控制南京政府的桂系施加壓力。其間，馮玉祥、閻錫山聯名通電請蔣復職，何應欽、賀耀祖等將領亦通電擁蔣出山。

上月初，蔣、汪派在上海召開的四中全會預備會議決定請蔣介石重掌軍權。

奉天大刀會舉事

1.1　大刀會在通化舉事，5日攻佔通化縣城。

起義迅速擴大到臨江、桓江、輯安、柳河等縣，不堪苛征暴斂的農民群衆紛紛入會，會員人數迅速增至2.4萬人。

25日，奉天省長通令各縣嚴厲取締大刀會，防其蔓延。吳俊升部以優勢兵力對大刀會進行討伐。因寡不敵衆，28日，通化大刀會被剿滅。在奉軍大舉鎮壓下，各縣大刀會舉事相繼失敗。

武裝對抗面積擴大·中共策動湘南、弋橫大暴動

本月　中共組織策動了湘南、弋橫兩次大規模暴動。

本月中旬，朱德、陳毅率南昌起義軍餘部2000餘人由粵北轉入湖南宜章。22日攻佔宜章，朱、陳部改編爲工農革命軍第一師，朱德任師長，陳毅任黨代表。

本月2日，中共橫峰縣委書記方志敏決定發動年關起義。農曆年關前，橫峰農民在縣長藍長金領導下首先起義，接着弋陽各鎮紛紛響應。



朱德。



方志敏。

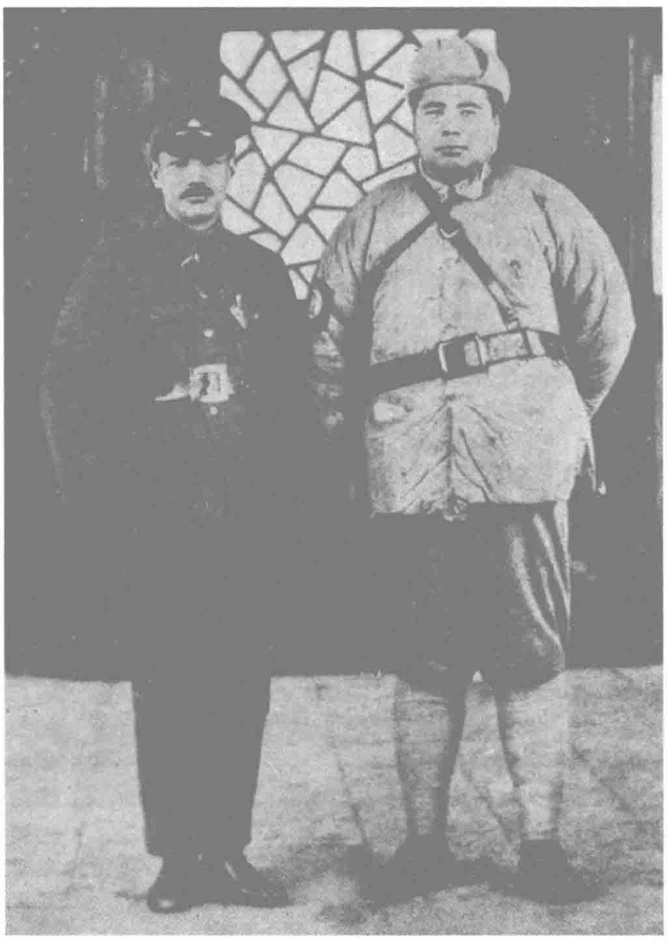
蔣介石獨攬大權

2.3 國民黨二屆四中全會在南京召開。蔣介石通過這次會議集黨、政、軍大權於一身，開始了在中國政壇上長達22年的獨裁統治。

四中全會前，西山會議派被整垮。汪精衛因牽涉廣州事變，在桂系猛烈攻擊下，被南京政府下令查辦，他見勢不妙，避往法國。南京中央特委會因失去了西山會議派這根重要支柱，亦於去年12月28日宣告結束。

本年1月4日，蔣介石與譚延闓、陳立夫等由上海到南京，籌備四中全會。雖然吳稚暉、胡漢民、鄧澤如、孫科等元老和重要人物拒不出席，但全會還是召開了。

在這次全會上，蔣介石的反共主張得到一致贊同，通過了《開除停職中央委員案》，將林祖涵、譚平山、于樹德、吳玉章、鄧演達、毛澤東等人開除出國民黨，并撤銷職務。全會改組了國民黨中央執委、國民政府、軍事委員會，任命蔣介石爲國民黨中央執委主席、中央政治會議主席、軍事委員會主席。雖然由譚延闓出任國民政府主席，但黨、政、軍實權已落蔣介石手中。



2.18 蔣介石與馮玉祥在鄭州交換蘭譜，馮為兄，蔣為弟，結拜金蘭。蔣稱："安危共仗，甘苦共嘗，海枯石爛，生死不渝。"馮稱："結盟真義，是為主義，碎尸萬段，在所不計。"圖為蔣、馮於本月在河南會晤。

改編集團軍

2.28 國民政府決定，將國民革命軍第一路軍、西北國民軍、北方國民革命軍改編爲一、二、三集團軍。

第一集團軍下轄18個軍，共29萬人，總司令由蔣介石兼任，原第一路軍總指揮何應欽調任國民革命軍總司令部參謀長。該集團軍下轄第一、二、三、四4個軍團，分別由劉峙、陳調元、賀耀祖、方振武任總指揮。

第二集團軍轄25個軍，31萬人。總司令爲馮玉祥。後編爲6個方面軍，由孫良誠、孫連仲、韓復榘、岳維峻、劉鎮華、鹿鍾麟分任總指揮。

第三集團軍總司令爲閻錫山，下轄10個軍，以商震、楊愛源、徐永昌、傅存懷、傅汝鈞、豐玉璽、張蔭梧、譚慶林、鄭澤新、李維新任軍長。

4月8日，國民政府將桂系部隊編爲第四集團軍。李宗仁任總司令，白崇禧任前敵總指揮，下轄21個軍。

國民黨再造派形成

本月 王昆侖、鍾天心、諶小岑3人在原"孫文主義學會"北方分會基礎上形成了一個反蔣派別，因該派主張"再造民國"，故被稱爲國民黨再造派。

本年1月，胡漢民因蔣介石袒護汪精衛派，一氣之下，不願繼續與蔣合作，與孫科、伍朝樞同赴歐洲"考察政治"。再造派雖擁護蔣介石反共清黨，但不滿其獨攬大權。於是在上海創辦《再造旬刊》，大造輿論，歡迎胡漢民卷土重來，"再造民國"。

再造派的成員有180多人，大都是北京大學、北洋大學、武漢大學和上海交通大學畢業的國民黨青年黨員。

1928·2

1 朱德率工農革命軍擊敗許克祥部，佔領坪石。

1 日本在臺灣實施《臺灣土地改用總則》。

4 國民政府特設湘、鄂、贛、皖4省食鹽濟運總局。

5 東三省因奉票連跌發生恐慌，營口警察以生計艱難而總罷工。

5 黎元洪聲明否認參加北方名流發起之全國和平運動。

6 《南北郵政總局共同管理全國郵政事務條款簽訂》，南北政府共同委派1個郵政總辦。

6 第三中山大學改名為浙江大學。

8 前國民政府代理海軍局長、"中山"艦艦長李之龍在廣州被當局槍殺。

11 第一中山大學改稱中山大學，第四中山大學改稱國立江蘇大學。

12 華北日軍司令新井到北京檢閱日軍。

13 中蘇地方當局簽訂黑龍江、烏蘇里江航行新約。

15 日本大藏省財務官公森等與湖北省政府交涉漢冶萍公司問題。

17 國民政府任白崇禧、李宗仁等73人為軍事委員會委員，蔣介石為軍事委員會主席。

18 國民政府建設委員會召開成立會，張靜江任主席。

19 臺灣工友總聯盟成立。

21 國民政府大學院明令廢止祀孔。

21 毛澤東率工農革命軍攻佔寧岡縣，是日成立寧岡縣蘇維埃政府。

21 黃郛就任南京國民政府外交部部長，並發表對外宣言。

23 國民政府財政部公佈《商號注冊施行細則》。

25 張作霖任羅文幹為外交總長，王蔭泰為司法總長。

27 山東利津縣黃河決口，災民達2萬多人。

28 國民政府以湘鄂平定，特派李宗仁籌備西征軍北伐。

28 日本炮艦射擊福建平潭縣漁船及岸上民衆，致使數十人死亡。

△ 中央研究院在南京相繼成立天文、氣象研究所，所長分別由俞青松、竺可禎擔任。

△ 郭沫若翻譯的歌德著作《浮士德》出版。

1928·3

1 國民黨中常會決定每年3月12日各地舉行植樹典禮。
6 中央陸軍軍官學校在南京成立，蔣介石任主席。
7 國民黨中央政治會議選舉蔣介石為中央政治會議主席；李濟深、李宗仁、馮玉祥、閻錫山分別為廣州、武漢、開封、太原政治分會主席。
9 北京關稅自主委員會成立。
10 國民政府頒佈《中華民國刑法》。
14 南北郵務統一會議在上海召開，法國人臺斯蘭特兼任南北兩局總辦。
15 陳公博在上海《貢獻》旬刊上發表文章，提出改組國民黨，為改組派奠定了理論基礎。
18 鹿鍾麟派軍撲滅林縣大刀會。
20 中共湖北省委委員夏明翰在漢口被捕就義，臨刑前寫下"砍頭不要緊，衹要主義真。殺了夏明翰，還有後來人"。
21 浙江省政府通過馬寅初所提"廢兩用元"案，呈請國民政府主持辦理。
21 郵政局發表全國人口統計數據，總數為485508838人。
21 前北京政府國務總理張紹曾在天津日租界遇刺身亡。
23 各省商會聯合會向國民政府請願，提出修訂商事法、免徵國貨二五稅等5項要求。
24 兩湖善後會議在長沙召開。
25 中英寧案交涉在滬告停頓。次日中美開始在上海正式談判寧案。
28 上海至南京的民用飛機首次通航。
29 國際聯盟向中國催繳欠費，張作霖無力應付。
30 黃郛與美使在上海簽訂解決寧案的《中美協定》。
30 中共中央發出第三十九號通告，指示各地黨組織要更積極策劃暴動，建立蘇維埃，盡可能實現大區域的割據。
31 淞滬衛戍司令部奉命撤銷。
△ 中央研究院歷史研究所在廣州成立，傅斯年任所長。
△ 上海浦東商業儲備銀行成立，杜月笙為董事長。
△ 國立杭州藝術院成立，林風眠任校長。



3.6 中共廣東省委常委、廣州起義時的工人赤衛隊總指揮周文雍和他的助手陳鐵軍，在廣州紅花崗刑場被槍殺。他們於上月2日被捕。

在秘密活動中，周、陳假稱夫妻。今日臨刑時，他們宣佈正式結為夫妻。

荻塘要道重修峻

3.10 湖州通南潯的漕運和交通要道及運河上塘的防汛大堤——荻塘工程重修峻。

荻塘的安危，關繫到農田水利與官府驛運，且對地方繁榮發展作用重大，故歷代地方官府都重視修築。民國時期，湖紳李愷看到城鎮市場興旺來自農村的富足，修塘與官紳利益息息相關，遂倡議重修荻塘。1922年集湖潯士紳代表會商於湖州，成立修塘董事會。修塘工程始於1923年9月，歷時4年半，共耗資83萬餘元。

三大紀律六項注意

本月 毛澤東率領工農革命軍到達湖南省桂東縣的沙田村，將過去陸續提出的紀律和注意事項歸納爲"三大紀律"和"六項注意"，向所屬部隊發佈，要求嚴格執行。

"三大紀律"是：行動聽指揮；不拿工人農民一點東西；打土豪要歸公。

"六項注意"是：上門板；捆鋪草；說話和氣；買賣公平；借東西要還；損壞東西要賠。

廈門日人為所欲為

3.2 廈門日警喬裝華人，搜捕韓籍黃埔軍校學生李箕煥、李剛、李潤炳、李明齊，並開槍示威。次日，廈門交涉署向日領事抗議，日領事詡稱李等爲共産黨，通緝在案，日警行動有法可依。

由於日方拒絕放人、道歉，廈門各民衆團體發起抵抗日貨運動，舉行游行示威。10日，日本派驅逐艦駛抵廈門，實施武力威脅。廈門民衆組織罷工，斷絶海上交通，焚燒1艘日輪。15日，日方被迫釋放李潤炳、李明齊，但仍將李箕煥、李剛暗中解往朝鮮。

理化實業所設立

本月 中央研究院正式設立了理化實業研究所。

1927年春，南京國民政府成立後，蔡元培即主張設立中央研究院，從速開展科學研究。1928年6月9日中央研究院成立，蔡元培即確定將理化實業所的籌組工作放在首要位置。

理化實業研究所由丁西林、王進、周仁等科學家負責。下設3個組：物理組、化學組和工程組，聘胡剛復、嚴濟慈、吳有訓、趙烯黃、沈慈輝、王秀同等爲研究員。

7月，該所拆爲物理、化學和工學3個獨立研究所。

《新月》雜誌刊行

3.10 《新月》月刊在上海創刊。該刊以宣揚人性論、崇尚藝術美、積極探討新詩的形式和規律爲宗旨。

對《新月》之稱，徐志摩解釋說："它雖則不是一個怎么樣强有力的象徵，但它那纖弱的一彎分明，暗示着、懷抱着未來的圓滿……"

《新月》最初由徐志摩、饒孟侃編輯。2卷6號起由梁實秋負責。至3卷2號起，改由羅隆基主编。4卷後規模擴大，由葉公超、胡適、梁實秋、羅隆基等共同負責。《新月》於1933年6月停刊。



水粉畫《井岡山會師》。

朱毛會師井岡山

4.28 朱德、毛澤東在江西寧岡縣礱市會面，朱、毛兩軍會師井岡山。

毛澤東率領的工農革命軍第一師在三灣改編後，開赴寧岡，後與井岡山農民武裝袁文才、王佐部結合，在井岡山建立了根據地。今年初，他們攻佔了茶陵、遂川縣，打退了江西國民黨軍的第一次"會剿"，終於在井岡山站穩腳跟。

湘南起義後，朱德、陳毅部受湘、桂、粵3路軍隊"合剿"，難以在湘南立足。此時，朱德已通過毛澤東的部下何長工和毛取得聯系，他決定率部向井岡山轉移。

毛澤東得悉湘南危急，率所部2個團馳援朱德。在汝縣一帶擊潰了尾追朱、陳部的敵軍，使朱、陳部和湘南義軍得以順利進入井岡山。

兩軍會師後，井岡山上的中共武裝力量驟增到1萬餘人。5月4日，兩軍合編爲工農革命軍第四軍，朱德任軍長，毛澤東任黨代表，陳毅任政治部主任。第四軍轄2個師8個團，不久後取消師建制，縮編爲6個團。

鴉片富商飲彈 港澳兩埠轟動

4.30 鴉片巨商、澳門裕盛行老板利希慎在香港遭被身份不明的人行刺，身中3彈，送入醫院不久即告不治，凶手則逃去無踪。

澳葡當局頒布新的鴉片管制法令後，利希慎在澳門與人合營的裕盛行的鴉片專賣權被剝奪。但過後不久，利希慎就聽到了澳葡當局鴉片專員羅保要將鴉片專營權批給由裕盛行離任經理廖堅弼開設的佑生行的傳聞。經其查證，此情果然屬實。

利希慎即上書澳門總督申明此做法之不合理，並痛詆羅保的營私舞弊行為。

羅保為此向澳門高等法院控告利希慎對其誹謗。經數月審理，法院判利希慎勝訴。

港、澳兩埠人士普遍認為，利希慎被刺，是羅保的報復行動。

中央研究院成立

4.10 南京國民政府將"中華民國大學院中央研究院"改爲"國立中央研究院"，23日，特任蔡元培爲院長。6月9日，蔡召集各部門負責人召開第一次院務會議，宣告中央研究院正式成立。

早在1924年，孫中山就提議設立中央研究院，1927年5月9日，南京國民政府決定設立中央研究院籌備處，推蔡元培、李石曾、張靜江爲籌備委員。該院成立後，直隸於國民政府，爲中華民國學術研究最高機關，其任務是指導、聯絡、獎勵學術研究。

通令提倡用國貨

4.26 爲更好地發展國內經濟，南京國民政府內政部通令各省民政廳提倡國貨，規定辦法如下：

1. 由大學院編審中小學校課本，注重提倡國貨。2. 由工商部速籌振興工藝計劃，並嚴禁商人以外貨冒充國貨。3. 由財政部實行保護國貨政策。4. 由內政部、大學院分別指示各官署、各學校，嗣後購用物品，除圖書儀器及其他爲中國所無而必須購用者外，應一律購用國貨。5. 由各省政府及特別市政府佈告民衆一律提倡購用國貨。

怪杰辜鴻銘逝世

4.30 精通西文而痛恨洋學的著名學者辜鴻銘病逝北京，年73歲。

辜氏爲福建同安人，早年留英、德，獲文學學士學位和土木工程師文憑。1882年在新加坡任職。1885年任張之洞英文翻譯，曾被聘爲北大教授。

辜氏通曉西學，掌握西方多種語言，但卻崇尚中國舊學，反對新文化。他著評甚豐，曾英譯《論語》、《中庸》、《春秋》等儒家經典，著有《中國對歐洲思潮的反抗》、《中華民族的精神和戰爭的出路》、《中國之牛津運動》等。

---

1 黑龍江省禁烟藥店營業許可證一律加價40%。

5 蔣介石在徐州誓師再次北伐。

8 李宗仁任第四集團軍總司令，白崇禧任前敵總指揮。

10 軍事交通技術學校在南京開學。

11 蔣介石以"清共"1周年下令上海戒嚴3天。

12 北京軍政府正式聲明停止道勝銀行各項合同權利，除中俄外，第三國不得繼承。

13 第一集團軍攻佔臨城。

15 第二集團軍攻佔鉅野，俘敵萬名，孫傳芳主力覆滅。

16 美國中央探險隊由北京赴內蒙探索生物遺迹。

17 日本內閣決定以北伐軍中斷膠濟路為由出兵青島。

18 上海公共租界公園決定對華人開放。

18 國民政府外交部長黃郛致電蔣介石，請求注意膠濟綫日僑權益，免生事端。

19 日本政府加派第六師團進兵山東。

20 國民政府交通部改革郵政官制，聘用華人任郵政局長。

21 中共中央政治局常委、中央組織局主任羅亦農被國民黨當局殺害於上海。

23 四川重慶大火，焚毀民房1萬多家，死傷約200人，財產損失約5000萬。

24 蔣介石命令各軍對日軍"始終忍耐，勿出惡聲"。

25 國民政府中央政治會議通過《勞資爭議處理法》。

25 日本熊本師團1600餘人抵青島，部分日軍轉赴濟南。

27 中日合辦吉林老溝煤礦合同簽字。

30 濟南日軍司令齋藤發出佈告，南北軍任何一方進入膠濟路界限以內者，一律解除武裝。

30 中共中央發出接受共產國際決議案的通告，糾正左傾盲動主義。

△ 西北軍元老張之江在南京發起成立中國國術研究館。

△ 上旬，涿州地區發生瘟疫，每天死100多人。

△ 劉志丹領導渭華起義。

△ 甘肅公立法政專門學校改組為蘭州中山大學。

△ 楚圖南等在哈爾濱組織"火山星"文學社。

1928·5

1 《現代中國》在滬創刊。

1 中共中央婦女部部長向警予在漢口遇害。

4 蔣介石決定退出濟南，分兵5路渡河繞道北進。

4 工農紅軍第四軍成立，朱德任軍長，毛澤東任黨代表。

6 北京各國公使會議決定對中國內戰嚴守中立。

7 日軍司令福田向蔣介石提出5項要求作為最后通牒，限12小時內答復，蔣介石即擬定6條對策令熊式輝與福田交涉。

9 日本政府發表第三次出兵中國聲明，宣佈增派第三師團前往山東。

9 中共中央發出《反對日兵占據山東告全國民衆》書，強烈譴責日軍暴行。

9 第三集團軍佔領石家莊。

12 劉湘部郭汝棟等通電討伐楊森，倒楊戰爭爆發。

14 國民政府公佈《著作權法》及《著作權法實施細則》。

15 全國教育會議在南京召開。

17 日軍第三師團1.5萬餘人抵達青島。

18 張作霖拒絕日本政府勸其撤兵出關的要求，奉日關繫緊張。

20 中共湘贛邊界第一次代表大會在寧岡茅坪召開，決定成立中共湘贛邊界特委，毛澤東任書記。

21 國民政府改組山東省政府，孫良誠為主席。

25 中共中央發出《軍事工作大綱》，將軍隊定名為紅軍。

27 第三集團軍占領河北滿城，奉軍第十軍全軍覆沒。

28 國民革命軍各集團軍開始對安國軍全綫總攻擊。

29 日本海軍宣佈禁止中國南、北海軍在青島、烟臺、龍口、大沽、秦皇島領海各20里內交戰。

30 張作霖召集最高緊急會議，以大元帥名義下總退卻令。

31 《商報》在天津創刊，陳布雷任總主筆。

△ 回族青年馬仲英發動"河湟事變"，武裝對抗馮玉祥的國民軍。

△ 國民政府第一次提出實施"三民主義的教育"。

△ 國立中央大學在南京正式成立。

濟南日軍歇斯底里大殺戮

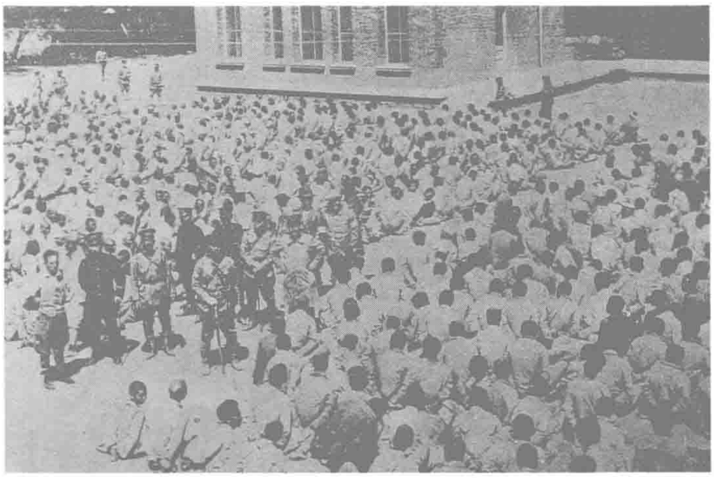


蔡公時。

5.3 日軍無故挑起事端，在濟南屠殺中國軍民。

本月1日，蔣介石的第一集團軍佔領濟南。日軍亦調集齋騰旅團、第一師團主力進入濟南。兩軍處於對峙中。

本日上午，賀耀祖部第四十軍部1名士兵患病，在送醫院途中遭日軍阻攔，因語言不通，雙方發生爭執。日兵竟開槍，當場打死士兵及役夫各1名。隨即，日軍以此爲口實，沿街屠殺中國軍民。第四十軍三師七團遭日軍突襲，全團1000餘人被繳械。



被日軍繳械捆縛的中國士兵。

蔣介石聞訊後，嚴令各部停止還擊，駐商埠區的中國軍隊全部撤退，並派外交部部長黃郛到日軍司令部與第六師團師團長福田彥助交涉，請其約束部下。日軍對此置若罔聞，將黃郛扣留了18個小時，逼他承認衝突是由中國士兵挑起。晚上11時，日軍不顧外交慣例，衝入濟南交涉處，將戰地政務委員會外交處主任兼山東交涉員蔡公時等19人捆綁毒打。蔡公時表明身份，並表示抗議。日軍竟割去他的耳鼻，挖割他的舌頭和眼睛，然後將其槍殺。其餘人員除2人逃出，全被慘殺。

4日凌晨，國民政府派熊式輝前往交涉，日軍條件苛刻。此後，又先後派趙世暄、王正廷、崔世杰與日軍交涉，並請英、美駐濟南領事調停，均無效。8日，日軍炮轟濟南。9日，猛攻濟南城門。11日，中國軍隊被迫退出濟南。日軍入城後又肆意屠殺居民。在整個慘案中，中國軍民死亡3254人，受傷1450餘人。

首部武俠片

本月 中國首部武俠片《火燒紅蓮寺》公映，非常叫座，引起轟動。

該片由明星電影公司根據向愷然的小說《江湖奇俠傳》改編拍成，由鄭正秋編劇、張石川導演。主要演員包括鄭小秋、夏佩珍、胡蝶、鄭超凡、王夢石等紅星。

《火燒紅蓮寺》場面大，又首開武俠神怪片之風，因而頗受觀衆歡迎。明星公司見此，不斷續拍，竟拍了18集之多。

本月 上海《良友》畫報專題介紹畫家司徒喬及其作品：司徒喬從未入過專門學校，但他忍耐困苦，加意努力，已創作70餘幅作品。他將中國青年畫家的困苦與努力表現無遺。

該刊還引用徐悲鴻的評語："司徒先生感覺色調為中國當代最敏之人，又有靈動之筆。"



圖為司徒喬的代表作《殘燭》。

1928·6

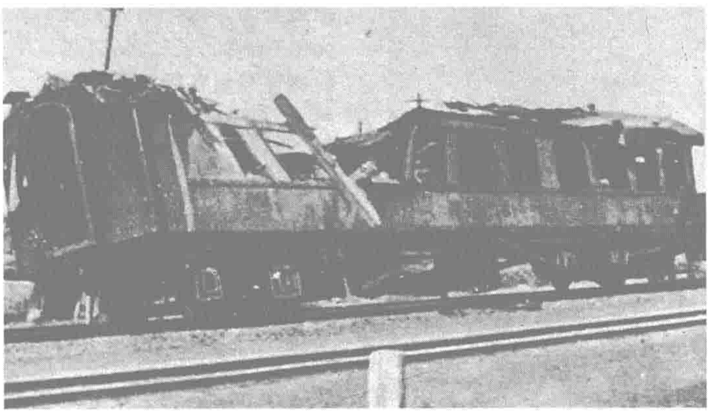
張作霖命喪皇姑屯

6.4 奉系首領、安國軍大元帥張作霖的專列在皇姑屯附近遇炸，張作霖傷重而死。

張作霖在山東戰場上失勢，日本政府認爲他在中原已難有作爲，於是多次逼迫張退兵關外。同時，由於張作霖在滿蒙和東北鐵路修築問題上，對日本采取不合作態度，令部分軍國主義分子不滿，認爲張已不是“滿蒙積極政策”的好伙伴了，因此要除掉他。

本月，張作霖在日本的逼迫和張學良、楊宇霆等人的苦勸下，決定退兵關外。行前，日本駐華公使芳澤仍一再相纏，迫他履行“日張密約”。2日，芳澤又去中南海求見張作霖，張拒不接見，表示：“我不能出賣東北，以免後代罵我張作霖是賣國賊。我什么都不怕，我這個臭皮囊早就不打算要了。”芳澤聞言，悻悻離去。3日清晨，張作霖一行登上返回奉天的專列。





張作霖（上）。皇姑屯被炸的車廂（下）。

在張作霖決定撤兵的同時，軍國主義分子、關東軍高級參謀河本大作大佐已作出謀殺張作霖的決定，他的計劃得到關東軍總司令村岡長太郎及日本參謀部某些決策人物的默許和支持。河本大作派人打聽張作霖離京的準確時間，隨即派人在皇姑屯附近滿鐵、京奉鐵路交叉處的南滿鐵路橋上安置了250磅烈性炸藥，委派奉天守備隊中隊長東宮鐵男在距炸車地點500米處的觀察臺上負責按起爆按紐。

本日，張作霖的專列抵達南滿鐵路橋時被炸。張作霖的包車只剩下車輪和鋼梁底盤。前來迎接張作霖的黑龍江督軍吳俊升當場斃命。張作霖被抬回大元帥府，幾小時後死去。據稱他死前曾吩咐其夫人：“告訴小六子（張學良乳名）以國家爲重，好好地干吧！我這臭皮囊不算什么，叫小六子快回沈陽。”

爲免東北局勢動蕩，大元帥府沒有公佈張作霖的死訊。21日，張學良接任奉天督辦後，張作霖的死訊纔公開。

中共在蘇召開六大

6.18 中共在莫斯科召開第六次全國代表大會。出席的正式代表84人，候補代表34人，共産國際負責人布哈林出席了會議。

會議批判了陳獨秀的右傾機會主義和瞿秋白的“左”傾盲動主義，認爲目前黨的中心任務是爭取群衆，積蓄力量，建立紅軍，開展游擊戰爭。

蘇兆征、向忠發、周恩來、項英、瞿秋白、蔡和森、張國燾組成政治局。工人出身的向忠發當選政治局主席。

平津改設特別市

6.21 國民黨中央政治會議決定將北京改稱北平，並將北平、天津設爲特別市。

據上月由南京國民政府頒佈的《特別市組織法》，特別市直轄於中央政府，其行政級別與省相等。先後設爲特別市的還有廣州、南京、上海、青島、漢口。

國民黨中政會同時決定改直隸省爲河北省，原京兆各縣併入河北省。

國民黨中政會還在北平設立分會。

黎元洪逝世

6.3 中華民國前大總統黎元洪因腦溢血，病逝天津。

黎元洪自1923年卸任大總統後，不問政事。本年初，他經營的中興煤礦被蔣介石攤派了100萬庫券和100萬軍餉，使煤礦經營甚爲艱難。黎元洪因此大受刺激，心中鬱結難平，本日去看賽馬時突然昏迷，不治去世，終年64歲。

黎元洪是安徽松宿人，生於湖北黃陂。他畢業於天津水師學堂，甲午戰爭後投靠張之洞，參與訓練湖北新軍。

1 張作霖聲明撤離北京，次日發表退出北京通電。

3 張作霖離京回奉，至此北洋軍閥政府覆滅。

4 國民政府特任閻錫山為京津衛戍總司令。

4 清廢帝溥儀在日軍“保護”下離開天津，6日抵大連。

5 北京《晨報》停刊。

5 北京組織臨時文物維持會，由陳垣主持。

6 浦儀由天津逃往大連。

6 陳獨秀次子、中共江蘇省委組織部長陳喬年遇害。

8 第三集團軍商震部進入北京。

8 國民政府決定將北京大學改名為中華大學。

9 廣東高州一輪船由香港開至梧州，在橫門海面觸礁沉沒，淹死乘客100多人。

10 天津改旗易幟，懸挂青天白日滿地紅旗。

12 國民政府外交部分別致電駐外各公使，令改懸青天白日滿地紅國旗。

12 《京報》由邵飄萍夫人湯修慧主持，重新出版。

12 閻錫山派員與張宗昌商定接收天津辦法，由第三集團軍接收天津。

14 北京郵政總局撤銷，國民政府命令所有郵務均由南京郵政總局管理。

15 國民政府發佈統一宣言，發起改訂新約運動。

15 內政部通令保護女權。

16 新疆督辦楊增新通電易幟，擁護國民政府。

19 魯迅等主編的《奔流》月刊在上海創刊。

21 平漢綫直達快車通車。

23 張學良在沈陽召集東三省軍民聯合會議，推舉張作相為東三省保安總司令，張作相拒絕就任。

25 駐奉日領事警告張學良不得和南京政府妥協。

28 馬衡等奉國民政府令接收清史館。

28 國民黨中央決議禁止招募新兵，缺額不補。

△ 女畫家潘玉良旅歐歸來在上海舉辦個人畫展。

△ 南京國術研究館改組為中央國術館。

△ 交通部撥款60萬元籌辦民航，先辟上海—成都航綫。

1928·7

1　國民政府審計院正式成立。

2　國民政府公佈《國民政府財政部善後短期公債條例》，發行公債4000萬元。

3　中國測地協會成立。

4　張學良被推舉為東三省保安總司令。

5　蔣介石以中興煤礦公司未履行報效北伐軍餉百萬元為由，下令將該公司沒收充公。

5　國民黨中常會決定停止新聞檢查。

7　國民政府外交部發表宣言，宣佈廢除一切不平等條約，重訂新約。

9　國民政府下令通緝陸宗輿、章宗祥、章士釗、曹汝霖等人，稱其劣迹昭著。

10　日本陸軍省將山東派遣軍第三師團撤回。

12　班禪派員入川求援，請求派兵收復失地，保護國權。

13　湖南省政府議決，湖南境內烟館一律封閉，秘密賣烟者槍決。

14　國民政府代表劉光、張同禮抵沈陽與張學良會商東北易幟問題。

15　蔣介石下令肅清關內直魯殘軍。

15　第一批日兵1500餘人從青島起程返回日本。

17　莫斯科舉行共產國際六大，中共代表瞿秋白等出席。

18　日本駐沈陽領事要求張學良簽訂“滿蒙新五路協定”，遭拒絕。

19　湯玉麟在熱河通電易幟，服從國民政府。

21　全國15個省及香港100多名代表在上海召開全國反日代表大會。

22　國民政府大學院令各省於1929年5月前制定推行義務教育計劃。

24　山東汶河、瀰河泛濫，淹死1800餘人。

25　中美在北京簽訂《整理中美兩國關稅關繫之新約》。

26　國民政府大學院訓令提倡語體文，不準小學採用文言教科書。

27　南京市政府規定從9月1日起，取締娼妓及以卜巫星相為業者。

28　北洋艦隊宣佈服從國民政府。

湯山會議：4巨頭各打算盤



4大軍事集團領袖：蔣介石（上左）、李宗仁（上右）、馮玉祥（下左）、閻錫山（下右）。

7.11　蔣介石邀集馮玉祥、閻錫山、李宗仁等在北平湯山開會，商討軍事善後問題。

國民政府4月興師北伐後，各路大軍齊頭併進，攻勢凌厲。上月3日，孫傳芳宣佈下野，所部向國民革命軍投誠。4日，張作霖倉皇出關，途中遇刺身亡。8日，國民革命軍進佔北京。本月3日，蔣介石、李宗仁、馮玉祥、閻錫山4巨頭一齊入京。6日，在香山碧雲寺孫中山靈前，舉行北伐完成祭告典禮。

隨着北伐勝利結束，各新軍閥因地盤分配不均帶來的矛盾也日益激化。蔣介石第一集團軍佔有廣東及華東富庶之區；馮玉祥第二集團軍佔有山東、河南、陝西、甘肅；閻錫山第三集團軍佔有山西、河北、察哈爾、綏遠及平、津兩市；李宗仁第四集團軍佔有廣西、湖南、湖北及漢口市。除蔣、閻佔有理想地盤外，馮玉祥所佔大部爲貧瘠地區，且無出海口；李宗仁則不滿地盤太小。在會議上，蔣介石提出爲削減龐大的軍事費用，應統一編遣全國部隊，精兵簡政，並從第一、二、三、四集團軍中抽調最精銳各師歸中央直轄。蔣介石實際上是要削弱其他3個集團軍的實力，以利統治。對此，馮、閻、李3人各懷心事，各有主張。李、馮因對地盤分配早有不滿，都想趁機調整，因此提出諸多意見和要求；閻錫山則因在地盤分配中撈到了好處，頗爲躊躇滿志，故保持沉默以觀勢變。編遣問題陷入僵局。

彭德懷平江起義

7.22　彭德懷率部在湖南平江起義。

6月，國民黨調獨立第五師到平江、瀏陽“清鄉”。但該師第一團團長彭德懷已秘密加入中共。本月，中共派滕代遠赴湘鄂邊界策劃起義。

今日，彭、滕率第一團在平江縣城起義，佔領城內要點。同時，黃公略領導第三團第三營、賀國中領導隨營學校亦分別在駐地嘉義鎮和岳陽起義，並趕至平江會合。24日，平江縣蘇維埃政府成立。

迪化“七七政變”

7.7　下午，新疆俄文法政專門學校舉行首屆學生畢業典禮，新疆軍政要員和蘇聯駐迪化領事館官員應邀出席。典禮結束後，盛宴開始。突然，宴會廳槍聲大作，一陣混亂之後，傳出了新疆邊防督辦兼省主席楊增新被刺死的消息。

晚7時許，督辦署外貼出省政府告示，稱本日“亂黨戕害長官”，佔領省政府，現叛首樊耀南等已伏法。該告示落款是：“新疆省政府臨時主席金樹仁”。

孫殿英盜東陵

7.5　河北馬蘭峪東陵發生特大盜寶案。

東陵爲清皇室陵地，共有帝陵、后妃陵14處，其中包括乾隆、慈禧的陵寢。直魯聯軍殘部孫殿英對東陵的地下寶藏垂涎三尺，派出工兵營進行挖掘，並使用炸藥炸開堅固的墓門。賊兵不但洗掠了價值上億的陪葬珍寶，連帝后的尸身也弄得支離破碎，陵寢一片狼藉。消息傳開，輿論大嘩，要求政府嚴緝案犯。孫殿英四處獻寶打點，此案竟不了了之。

朱繼聖環球商旅

本月 仁立股份有限公司經理朱繼聖作了一次國際商業旅行。

他身攜玉器古玩、手工藝品及各種地毯圖案，從上海出發，先後到達日本、香港、新加坡、錫蘭、法國、荷蘭、英國、美國。這次旅行收獲頗多，相繼跟倫敦經營地毯的彭持己公司，紐約、費城的萬納麥克百貨商店等建立了長期業務關繫，爭取了一批穩定的外國客户。

1929年朱氏到達紐約時，被移民局一官員以問他妻子是否小脚女人取笑，他更堅定了實業救國的決心。

清華學校改名

8·17 國民政府議決將清華學校改名爲清華大學，將其直屬國民政府管轄。

1908年美國退回部分庚子賠款，用於發展中國教育、派遣學生留美，清政府爲此設立留美學務處。1911年，留美預備學校在北京近郊的清華園建成，以清華學堂命名，設高等科和中等科，採用美國教育制度。民國成立後，更名清華學校，留美學務處撤裁，所有職權歸並於清華學校。1921年起，該校減招中等科學生，1924年停招。1925年改收大學部學生，同時設立研究院。

中央廣播電臺開播

8·1 國民黨中央廣播電臺在南京正式開始播音。

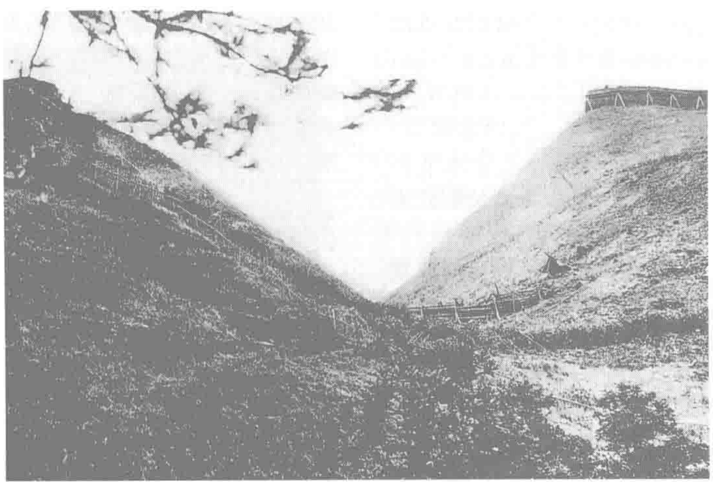
去年南京國民政府成立後，即着手籌建中央廣播電臺。這是南京政府繼中央通訊社、《中央日報》之後的第三個全國性中央宣傳機構。該臺發射功率500瓦，每天下午、晚間各播音1次，共計3小時。內容有演講節目和新聞節目，所有新聞稿件均由中央通訊社提供。1932年，國民黨中央廣播電臺從德國引進新設備進行改建，發射功率擴大爲75千瓦，成爲亞洲發射功率最强的廣播電臺。

"八月失敗"·紅軍保住井岡山

8·30 紅軍取得黄洋界大捷，保住了井岡山根據地。

上月12日，紅二十八、二十九團攻佔酃縣後，士兵委員會根據中共湖南省委的決定，進兵湘南。24日，與國民黨軍范石生部在郴州激戰，先勝後敗。二十九團士兵自行向家鄉宜章撤退，剩下不到百人，編入二十八團。本月23日，毛澤東親率三十一團前往救援，在桂東沙田與二十八團會合，决定重返井岡山。25日，二十八團二營營長袁崇全率6個連在崇義叛變，團長王爾琢前往阻止，被袁崇全殺害。紅四軍分兵冒進湘南，遭受慘重損失。

與此同時，井岡山亦岌岌可危。湘贛敵軍探知紅軍主力南下，聯手發起反撲，攻佔井岡山北麓的永新、蓮花、寧岡3個縣，又於今日調集4個團猛攻黄洋界哨口。紅三十一團的兩個連在朱雲卿、何挺穎的指揮下，據險堅守，打退敵人多次進攻，並用僅有的一門迫擊炮擊中敵軍指揮所。敵軍誤以爲紅軍主力回援，連夜逃遁。井岡山終於轉危爲安。



井岡山黄洋界。

內蒙青年軍嘩變

8·15 內蒙古青年黨因要求改革政治而不得，遂集合1500餘人組織青年軍，圍攻呼倫副都統署，並截斷滿洲里至哈爾濱間中東鐵路交通，隨後向海拉爾進迫。17日攻佔海拉爾，佔領都統府。黑、吉、奉3省軍隊趕赴海拉爾進剿，雙方激戰數小時，青年軍不敵敗逃。奉天當局採取剿撫兼施的政策，9月24日，與呼倫貝爾代表達成協議：奉省承認蒙旗自主，奉軍撤至滿洲里。青年軍首領郭道甫通電脱離青年軍，歸隱故里。

"紅色金融"發端

本月 中共江西東固區委建立東固平民銀行，由區委書記黄啓綬任行長，中國的"紅色金融"由此發端。

東固平民銀行籌集資金3000元銀洋，發行蠟紙刻板印制的銅元票，面額分爲銅元10枚、20枚、50枚、100枚4種。銅元票發行量不斷擴大，支持了根據地貿易的發展。到1929年，印發紙幣2萬元，並由油印改爲木版印制。

1 全國民用航空會議在南京開幕，成立"中華航空協會"。

3 馮玉祥在中華農學會年會上提倡發展農業。

5 國民政府調查東陵盜掘案，10日，北平衛戍部隊接管東陵。

5 北京新聞學會改名為中國新聞學會。

6 大學院批準成立私立金陵大學。

6 全國民用航空會議決定定每年1月1日為航空節。

7 羅馬教皇訓令在華教士一律服從中國合法政府。

8 國民黨二屆五中全會在南京召開。

9 《中英寧案協定》在南京簽字。

9 張學良與日本特使林權助會談，忠告日本政府不要干涉中國內政。

10 全國交通會議決定取消中美、中日無綫電合同，將招商局收歸國有。

13 英國記者辛博森在北平發表談話，稱經過勘查確認張作霖是被日本人炸死。

14 天津海關破獲盜出東陵35箱珍寶案件。

15 班禪代表抵南京報告西藏局勢。

16 奉天召開金融維持會，決議由官銀號、中國、交通3行出資購入銀元鑄造現洋500萬元，以維持奉票兑現。

18 蔡元培因反對設立北平大學區無效而辭職，離開南京前往上海。

20 駐東三省各日本領事在沈陽總領事館會商對奉問題。

20 全國禁烟委員會在南京成立，張之江任主席。

22 濟南案代表團在天津公佈：濟南案使中國軍民死傷1.4萬餘人，損失4500萬元以上。

23 國民黨中常會議決，一律取消各種特別法庭。

24 長沙商民舉行游行示威，反對厘金新率。

25 吉敦鐵路竣工通車。

31 蕪湖各界反對菜籽出口，向安徽交涉署請願，被衛隊毆傷十餘人。

△ 以藝術劇社和南國劇社為中心，由辛酉、光明等戲劇團體參加組成的中國左翼劇團聯盟成立。

1　廣州各界對日經濟絕交會發出公告，從即日起強迫執行雠貨登記，抗拒不登者即行沒收。

2　全國學生總會第十屆代表大會在南京開幕，作出敦請汪精衛回國主持大計等案。

3　外人公佈調查直魯兩省4年兵匪災害結果：壯丁減少180萬人，財產損失2億元以上，牲口損失20餘萬頭。

4　全國預算委員會開會，確定全國軍隊不得超過60個師的規模。

4　國民政府僑務委員會正式成立。

6　日軍第十八聯隊在天津膠濟路沿綫駐防。

7　太原各界4萬人舉行廢約運動大會。

10　國民黨中常會決定創辦《中央黨務月刊》。

11　臺北一基隆縱貫公路舉行通車典禮。

13　外交部照會駐華美國代辦，表示正式加入《非戰公約》。

17　國民政府公佈《禁烟法》及《禁烟施行辦法》。

17　國民政府公佈改熱河、察哈爾、綏遠、青海、西康等特別區為省的辦法。

20　《大衆文藝》月刊創刊，郁達夫主編。

21　原北京大學改名為北平大學。

24　呼倫貝爾代表與奉方在海拉爾達成妥協，呼倫事件終於獲得解決。

26　大學院公佈"國語羅馬字母拼音方式"，作為國音字母第二式。

27　王正廷在南京宣佈，古巴同意廢除不平等條約並承認國民政府。

27　駐奉日本總領事林久治郎向張學良表示，易幟須先解決滿蒙懸案。

29　馮玉祥發出通告，從即日起免除陝西地方一切雜稅。

30　馮軍孫連仲部攻克涼州，平息甘肅馬廷賢回軍兵亂。

△　陳望道主辦的大江書鋪在上海開業，成為左翼文藝運動的重要基地。

△　謝伯英在廣州創辦中國新聞學院，後改名為中國新聞學校。

△　廣西大學在梧州創立。

直魯聯軍覆滅



國、奉軍陣地被炮轟。

9.14　奉軍與直魯聯軍發生戰爭。

奉軍退回東北後不久，張學良即表示服從南京國民政府，請北伐軍收束軍事。直魯聯軍首領張宗昌等也向南京方面輸誠，但卻暗中指使手下作亂，企圖東山再起。國民政府遂明令通緝張宗昌，並命白崇禧率領東征軍討伐。奉軍首領張學良爲避免與南京政府方面發生冲突，主動勸直魯聯軍歸降，並表示可將其收編。但張宗昌不聽其勸，反而公開通電要與奉軍兵戎相見。張學良隨即下令向直魯聯軍發動攻擊，並增派兵力出關作戰，調楊宇霆赴榆關督師。同時與東征軍達成諒解，分區作戰。在國、奉兩軍猛烈圍攻下，25日，直魯聯軍全軍覆没，一部被奉軍消滅、收編，大部被東征軍繳械，直魯聯軍徹底滅亡。



張宗昌。

胡漢民回國·鄧澤如籠雀相贈

9.3　胡漢民、孫科等抵達上海，蔣介石特派張群爲代表赴碼頭迎接。

上月，年初去國遠游的胡漢民決定回國，再度與蔣介石合作。28日，胡抵達香港。在港的國民黨元老鄧澤如知勸阻無效，特制1竹籠内裝1隻黄雀相贈，以喻其結局。但胡漢民執意人南京，經與蔣介石秘謀協商，確定由胡漢民出任南京政府立法院院長。

胡漢民此次歸國，據他自己解釋是"放弃一切幫助一個中國的凱末爾"。他迷信武人衹能得天下，不能治天下，希望蔣介石能像土耳其的凱末爾那樣，革命勝利後功成身退，把大權交給伊斯默——亦即中國的胡漢民。

安德思盜古物

9.1　北平衛戍司令部下令查扣美國安德思探險隊在中國内蒙古地區盜掘的古物。

以安德思為隊長的美國探險隊借口狩獵，在内蒙攫取駝龍骨64根、駝龍蛋數十個及其它大量動植物標本。北京文物維持會發現這一情況後，請求當局下令查扣，阻止其偷運出境。中美雙方為此發生交涉。10月21日，安德思盜掘的古物86箱在協和醫院開箱受檢，中美代表達成協議，規定：歷史學、考古學古物留華；動植物標本、礦物標本平分，但需允許中國學者赴美研究。

漢口賭窟失火

9.25　湖北漢口1個賭場失火，導致猛烈火災。

火災燒毀民居、棚房2000間，附近的7家黄包車公司被燒毁黄包車700輛，有大約7000人因此無家可歸。

南京碼頭爆炸

9.20　第二集團軍從南京軍械局領到土炸藥2200箱，運至漢西門碼頭時，其中2車發生爆炸，當場炸死13人，重傷30多人。南京城内外房屋100多間被炸毁。

滬杭颱風成災

9.13　上海受到强烈颱風吹襲，又正值潮汛，黄浦江潮水暴漲，公共租界、英租界等地積水盈尺。

14日起，杭州亦因颱風影響而風雨交加，不少舊房屋在風雨中倒塌。

五權分立·政府改組

10.3 國民黨中常會召開會議，通過並公佈《中國國民黨訓政綱領》。

6月，國民黨完成第二次北伐、統一全國後，即宣布由“軍政”時期進入“訓政”時期。正在巴黎的胡漢民、孫科等即聯名致電蔣介石，提議改組國民政府爲五院制，實現五權分治。上月3日，胡漢民返抵上海，開始與蔣介石展開合作。經修改、審定，今日通過的《訓政綱領》基本內容爲：1. 訓政時期由中國國民黨全國代表大會領導國民，行使政權，大會閉會時，則將政權付托中國國民黨中央執行委員會。2. 依照孫中山的《建國大綱》所定的選舉、罷免、創制、復決4種政治權利，訓練國民逐漸推行。3. 將治權分爲行政、立法、司法、考試、監察5項，付托國民政府總攬執行。4. 由中國國民黨中央執行委員會政治會議指導、監督國民政府重大國務的施行。



立法院院長胡漢民。

8日，南京政府公佈《國民政府組織法》，並於當天由國民黨中常會任命蔣介石、譚延闓、胡漢民等16名國民政府委員，以蔣介石爲國民政府主席兼海陸空軍總司令，譚延闓、胡漢民、王寵惠、蔡元培、戴季陶分任行政院、立法院、司法院、監察院、考試院院長。10日，蔣介石等在南京國民黨中央黨部大禮堂舉行宣誓就職典禮。

河南安陽小屯殷墟開挖

10.13 南京國民政府中央研究院歷史語言研究所開始正式挖掘河南安陽小屯殷墟。

該項工作從8月起已開始籌備。本月7日，工作人員董作賓、張錫晉、郭寶鈞、李春昱、趙芝庭、王湘等抵達安陽，挖掘工作隨即展開。



殷墟婦好墓出土的玉人。

殷墟是我國商代後期都城遺址，範圍約24平方公里，洹河兩岸20多個村莊均有商代居民點、墓地及鑄銅、制骨作坊遺址分佈。此次共挖出700多個窖穴，穴中有刻辭甲骨3萬餘片。王宮區東面有王室貴族墓葬，如著名的婦好墓。在洹河以北的王陵區有13座大墓，最大的面積達1800平方米，隨葬器物有玉、石、骨、牙、白陶、銅器等。附近還設有陪葬小墓和人殉坑，有的多達160人殉葬。殷墟的挖掘，對研究商代後期奴隸制社會提供了第一手材料。

少年棋手東渡

本月 14歲少年圍棋手吳清源赴日學藝。

吳清源8歲起開始學棋，很快知名。後拜名手顧水如為師，棋藝大進。1926年，日本棋手岩本熏、井上孝平來華與吳清源對局後，驚稱“發現了一個令人驚奇的天才少年”,日本棋界人士遂熱情邀請吳清源赴日留學。

吳初到日本時被定為三段棋手。他多次和日本名棋手下“十番棋”,均成績優异。他還創造“新佈局法”,在日風靡一時。

騎劫漢陽號

10.13 廣東饒平海盜騎劫行駛於倫敦、香港、上海、廈門之間載重量約2000噸的漢陽號英國貨輪。

該輪航至上海時，饒平縣虎頭山盜魁楊狄等10餘人，假扮乘客，混進輪上，洗劫財物，並將漢陽號劫持至南澳島青澳灣竹栖肚海面，事先接到通知的海盜團伙“三合公司”匪首吳品三已備船接貨。連幹3晝夜，僅搬走一半財物，並强迫當地鄉民運藏船上布匹。至第四天拂曉纔將漢陽輪放行。

余芝卿涉足橡膠業

本月 余芝卿在上海獨資創辦大中華橡膠制品廠，產品以“雙錢”爲商標。

不久後，余芝卿繼續盤進滬江機器廠，作爲“大中華”的機修廠；又建立碳酸鈣制造廠和加硫油膠廠，並兼併了交通橡膠廠。

“大中華”很快便增資至110萬元，並成爲3人合股的公司。“雙錢”產品亦在全國暢銷。

1928·10

1 中華航空協進會在南京成立。

1 天津國貨展覽會開幕，陳列物品萬餘種。

1 段祺瑞離開天津赴大連隱居。

2 國民政府決定取消集團軍名義，將各軍編為43個師。

2 上海郵務工人罷工，要求改善待遇。

4 中共湘贛邊界第二次代表大會在茅坪召開，毛澤東提出“工農武裝割據”思想。

6 日本炮兵在濟南舉行實彈演習。

6 國民政府令社會教育經費佔教育經費的10%—20%。

8 《中意寧案協定》在南京換文簽字。

12 河北省政府由天津移北平。

13 英國貨輪“漢陽”號被廣東南澳海盜集團“三合公司”騎劫，洗掠一空。

19 國民政府明令政務官不得兼薪，事務官不得兼差。

20 湖南省府舉行縣長考試，應試者1287人。

20 外交部照會各國公使，聲明準備撤銷領事裁判權。

23 熱河境內東三盟王公決定與張學良合作，張學良聘貢桑諾爾布為高等顧問。

25 廣西柳州河北城廂遭受特大火災，毀房屋、店鋪3000多間，死200多人，傷300餘人。

26 國民政府公佈《中國銀行條例》,總行設上海。

27 國、奉代表就移防、交通、易幟、熱河、外交各問題作出協議。

28 中國回教公會在南京成立。

29 班禪在成都設辦事處。

31 國民政府軍事委員會正式結束，停止辦公。

31 上海公佈全市人口為1503921人。

△ 北平公佈全市人口為1267500人。

△ 浙江杭州廣播電臺開始播音。

△ 歐陽予倩的劇本《潘金蓮》出版。

△ 朱自清的散文集《背影》出版。

△ 盧作孚在重慶開辦輪船修理廠——民生機器廠。

1928·11

1 全國禁烟會議在南京召開。

5 美國國務卿凱洛格發表聲明，正式承認南京政府。

6 中共紅四軍前敵委員會成立，毛澤東任書記。

7 哈爾濱市民在省議會集會，宣告成立黑龍江東三省路權自主會。

8 國民政府明令地方政府及軍隊不得干涉司法。

9 哈爾濱學生游行示威，抗議日人強索築路權，警廳開槍擊傷學生100餘人，11日再次開槍，傷斃50多名學生。

11 廣東航空署長張惠長及飛機師楊光宇駕駛“廣州”號飛機由廣州飛漢口試航成功。

12 平奉鐵路恢復通車。

12 中國和挪威《關稅條約》在滬簽字，實行關稅完全自主原則。

16 張學良等通電縮編奉軍為15萬人，裁減20萬人。

18 第三屆國際運動會在滬閉幕，中國獲團體總分第三名。

19 張學良聞哈爾濱慘案後即撤東省特別區行政長官張煥相職，派員慰問受傷學生。

19 中國新聞專門學校在廣州成立。

20 中共中央機關報《紅旗》創刊。

21 雲南臨（安）個（舊）鐵路舉行通車典禮。

22 中國和比利時《通商條約》在南京簽字，比利時承認中國關稅自主，放弃領事裁判權。

23 行政院決定廢除陰歷。

25 毛澤東《井岡山的鬥爭》中，提出“工農武裝割據”思想。

25 南滿鐵路株式會社大規模擴充大連港。

25 國府僑務委員會制定《獎勵華僑回國興辦實業條例》。

27 行政院指示教育部籌設國史館，並接收北平國史館。

28 江寧各界反對併入南京特別市，請求中央收回成命。

29 北大學生游行，反對大學區制，要求恢復北京大學，並搗毀校長辦公處。

30 九世班禪在南京設立辦事處。

△ 魯迅與柔石等在上海組織“朝花社”。

△ 國民政府討論把梅花定為國花。

成立國家銀行

11.1 中央銀行在上海正式成立。

早在1924年8月，孫中山就在廣州設中央銀行，但後來停業。去年起，南京國民政府開始籌設作爲國家銀行的中央銀行。今年10月25日，公佈《中央銀行條例》，規定該行享有發行兑換券、經理國庫、經募内外公債、鑄發國幣等特權。今日上午9時，中央銀行舉行開幕典禮，國民政府主席蔣介石親臨授印。中央銀行初期資本爲2000萬銀元，因實施壟斷，到1934年已迅速擴充至1億元。



中央銀行首任總裁宋子文。



11.1 國貨展覽會在上海南市新普育堂會場開幕。國民政府主席蔣介石為展覽會行陞旗禮，他稱本日“是我們全中國四萬萬同胞最光榮的日子”。該次展覽會由工商部和上海特別市市政府聯合主辦。

上海公安局與警備司令部衝突

11.22 上海發生私運煙土案，引發公安局和警備司令部之間的一場爭風事件。

上海招商局“江安”輪於凌晨因偷運煙土，被大達碼頭巡警發現，公安局長戴石浮急派警員前往緝拿，不料警員反被押運的武裝士兵連人帶煙擄走，駛向警備司令部。戴石浮當即向市政府報告。市長張定璠系桂係政要，而警備司令熊式輝則爲蔣派政學系人物。在張定璠指使下，戴石浮急電蔣介石及禁煙委員會主席張之江，要求派員調查，同時在各大報刊披露此案，給蔣派以難堪。但桂系最終仍敗下陣來，戴石浮因“處事輕率”被革職查辦，煙土案僅4名船員被判刑，主犯逍遥法外。

國民黨改組派形成

本月 陳公博、顧孟餘、王樂平等人在上海集會，宣告國民黨改組同志會成立。

汪派在國民黨派系紛爭中落敗後，陳、顧等於心不甘，聚集上海法租界，密謀擁汪反蔣。5月，陳提出改組國民黨的主張。接着公開反對蔣介石，提出一整套改組綱領和方法，在社會上、尤其在青年知識分子中極具號召力。8月，陳又在上海開辦大陸大學，爲改組派培訓幹部。

今日的會議成立了以粵方委員爲骨幹的中央總部。陳公博被推爲總負責人。

馮玉祥製造寧夏省

11.11 國民革命軍第二集團軍總司令馮玉祥劃出甘肅省之寧夏行政區所轄8縣及阿拉善、額濟納兩蒙古旗單獨組建爲寧夏省。

1927年6月，馮玉祥在控制蘭州局勢、剪除甘肅地方武裝勢力、統一全省後，成立甘肅省政府。蔣介石的國民政府爲限制地方軍閥割據勢力，控制异己，規定每省駐軍只限1個軍。馮玉祥收到縮編軍令后，爲獲得多保留1個軍兵力的理由，便搶先劃出寧夏省，並委任所部軍長門致中爲寧夏省政府主席。

張鈺哲發現中華星

11.22 正在美國葉凱士天文臺實習的天文學博士研究生張鈺哲，用口徑60厘米的反射天文望遠鏡於宙間作天象觀測時，突然發現自己苦苦追踪了兩年之久的一顆從未有過紀錄的新行星。這一發現很快得到“國際行星中心”的承認。張鈺哲將其定名爲“中華”星。

張鈺哲早年在清華大學專修機械工程，後看到中國天文學落伍於時代，决然放弃了原來所學的機械工程，1923年赴美後轉而投考了芝加哥大學天文系。1929年，張鈺哲謝絶美國人的挽留，回國服務。

1928·12



奉軍"少帥"張學良和他手下的高級將領。

東北改旗易幟

11·29 張學良在奉天省府禮堂舉行東三省易幟典禮，將五色旗換爲青天白日滿地紅旗，中國實現南北統一。

張作霖之死令東北局勢陡然緊張，繼任東三省保安司令的張學良面臨着東北何去何從的抉擇。日本方面和南京政府都趁此時機積極活動。日本派林權助去東北會同駐奉領事林久治郎，對張學良威脅利誘，軟硬兼施，要他實行東北獨立。南京政府亦派代表赴東北，爭取張學良合作，以和平解決東北問題。張學良集國恥家讎於一身，爲順應民意，毅然下定和南京政府合作的決心。但考慮到日本方面的强烈反對和武力威脅，他不得不將易幟的時間一再延期。

今天的易幟典禮上，歐美各國領事皆應邀參加，唯日本領事拒絶出席。張學良向全國發表通電:"於即日起宣布遵守三民主義，服從國民政府，改易旗幟。"31 日，南京政府任命張學良爲東北邊防軍司令長官兼國民政府委員。

勸業場隆重開張

12·21 樓高 7 層、場地寬闊的天津勸業商場建成開幕。

勸業場位於法租界梨棧大街。這裏原已有天祥市場、泰康商場，生意興隆，井陘煤礦買辦高星橋仿照上海大世界，建成這座天津最大的娛樂商場。前清慶親王載振、日本正金銀行買辦魏信臣等均投資入股。

勸業場在經銷百貨的同時，還設有衆多專門場院，各種戲劇、曲藝、電影時時上演。勸業場商客衆多，行業五花八門。

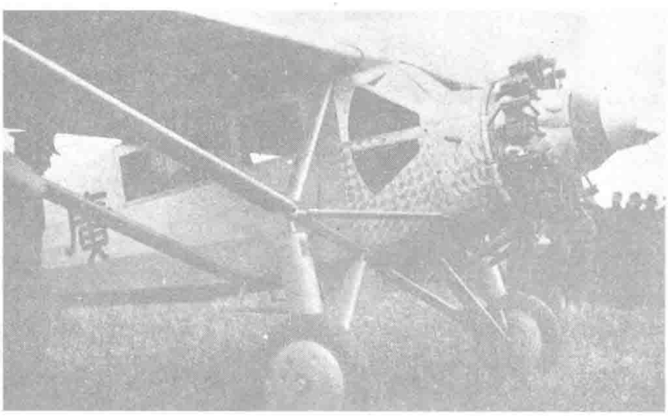
甘肅一分為三

12·15 馮玉祥再劃甘肅之西寧行政區所轄 7 縣、2 設置局及青海蒙古族各旗、藏族各部為青海省，任孫連仲為青海省政府主席。在短短 1 個月內，甘肅省被馮玉祥一分為三。

國民政府下令軍隊縮編後，馮玉祥借開封政治分會主席之權，先發制人，保住了 3 個軍的實力。蔣介石懾於馮在西北的勢力，衹好承認劃省事實。

中共首立土地法

本月 湘贛邊蘇區政府頒佈由毛澤東起草制定的中共第一部土地法——《井岡山土地法》。該法主要内容爲：1. 没收一切土地歸蘇維埃政府所有。2. 禁止土地買賣。3. 除老幼疾病没有耕種能力及服公衆勤務者外，其餘的人一律强制勞動。4. 分配土地給農民耕種，分配標準一是以人口平均分配，二是以勞動力多寡爲標準分配。5. 分配土地的區域一般以鄉爲單位。6. 規定了山林分配法及徵收土地税等。



12·4 由廣東航空處處長張惠長等 3 人駕駛的"廣州"號飛機飛抵上海。"廣州"號上月 11 日由廣州抵漢口，15 日起由漢口飛南京、北平、沈陽、天津，成功進行了我國歷史上首次長途飛行。

圖為"廣州"號停在天津機場上。

1 國民政府訓令取締匿名出版物。

3 南京開始實行"反日宣傳週"。

4 天津市查封張宗昌、顧維鈞等 13 人產業。

6 國民政府公佈《中華民國海關進口税税則》，外交部就此照會美、日、意等 8 國領事，宣佈實行關税自主。

7 國民政府決定全國所用郵票改印孫中山、黃興、廖仲愷等人像。

8 義賑會調查華北 6 大受災區受災人口，計有：綏遠 40 萬；察哈爾 120 萬（包括口北 10 縣）；豫東 420 萬；豫北 200 萬；陝北 59 萬；晉東 40 萬。

9 天津匯業銀行因反日會拒用該行鈔票被迫宣佈停業。

10 東北海防艦隊成立，張學良任司令。

10 奉天成立萃升書院，張學良任院長。

12 贛粵公路南昌至蓮塘段舉行通車典禮。

13 南京舉行反日游行大會，示威群衆搗毀外交部部長王正廷住宅。

14 張宗昌舊部吳杰等人劫掠天津曹錕住宅。

14 浙、閩、蘇、皖、贛 5 省裁厘會議在寧開幕。

15 蒙藏委員會請求外交部嚴正交涉英國將西藏劃入英國地圖、蘇聯將唐努烏梁海劃入蘇聯地圖。

15 内政部要求山東當局制止西班牙在青島招募華工。

16 《中華民國國徽國旗法》公佈。

19 中荷、中葡《友好通商條約》在南京分別簽字。荷、葡政府承認中國關税自主。

20 中英關税條約簽字。

22 東三省交通委員會派員收回中東鐵路電話權。

25 行政院決議修築南京至杭州等 6 條國道。

27 國民政府特任閻錫山為蒙藏委員會委員長，任班禪額爾德尼等為委員。

30 中國著作者協會在上海成立。

31 代理總税務司易紈士辭職。

△ 上海、廣州間航空匯兌業務開辦。

1 蔣介石在南京組織勵志社，自任社長。

1 華文《中國日報》在越南西貢創刊。

7 滬寧綫客車在南京堯化門被土匪劫掠。

8 行政院批準總稅務司易紈士辭職，由梅樂和繼任。

9 漢口工人因人力車夫被日本水兵炮車撞死案與日方交涉無果，實行總罷工，截斷日租界各要口交通。

10 中國國民黨選定黨歌曲譜。

12 張學良、張作相等通電就任東北邊防軍正、副司令職。

14 中國史學會在北平成立，朱希祖等任執委。

14 上海國際無綫電臺開始與歐美等國通報。

15 交通部無綫電管理處電臺與奉天電臺簽訂通報合同，是日起正式收發國際電報。

15 廣州中山紀念堂舉行奠基典禮。

16 招商局"新華"輪在香港附近觸礁沉沒，淹死300餘人。

18 孫中山奉安委員會成立，蔣介石任主席委員。

21 羅馬教皇代表剛恒毅抵南京，次日會晤蔣介石，表示教徒受中國法律支配。

22 美術團體一八藝社在杭州藝術院創立。

22 北大學潮解決，北京大學改為北平大學北大學院。

23 國民政府下令將直隸灣、直隸海峽定名為勃海灣、勃海海峽。

24 國民政府任命張靜江為建設委員會委員長。

25 中日開始懸案談判，先從濟南事件開始。

25 駐膠東的王開泰師聯絡張宗昌在龍口、黃縣嘩變。

26 東陵盜墓案在北平開始審訊。

27 比利時同意中國收回天津比利時租界。

29 行政院通過發行1929年裁兵公債5000萬元。

30 國民黨中政會決定改奉天省為遼寧省。

30 日本承認中日關稅協定，2月1日起由中國實施海關新稅則。

31 北平當局查獲海洛英毒品10餘大包。

紅四軍轉進贛南

1.14 爲粉碎國民黨軍隊對井岡山的第三次"會剿"，毛澤東、朱德、陳毅等率領紅四軍主力，離開井岡山，向贛南、閩西進軍，以吸引包圍井岡山的國民黨軍南下。

去年底，彭德懷、滕代遠率紅五軍第四、五縱隊到井岡山，在寧岡與紅四軍匯合。隨後湘、贛2省國民黨軍隊以何鍵、金漢鼎爲"剿共"軍正副總指揮，出動兵力3萬人，採取層層緊縮、嚴密封鎖的戰術，發動更大規模的軍事"會剿"。本月4日，毛澤東在寧岡縣柏露村主持召開紅四、紅五軍軍委及湘贛邊界特委聯席會議，商議對策，決定採取"圍魏救趙"的戰略，由彭德懷、滕代遠指揮紅五軍主力和紅四軍三十二團留守井岡山，由毛澤東、朱德、陳毅率紅四軍主力向贛南出擊，以求先打破敵人封鎖，解決經濟困難，在敵軍"會剿"開始後，則在外綫作戰，配合守山部隊挫敗"會剿"。

2月10日，紅四軍在大柏地殲滅追兵2個團，3月10日入閩，14日乘勝佔領長汀，建立紅色政權。隨後回師贛南，開辟了贛南根據地。7月建立閩西根據地，爲以後的中央蘇區奠定了初步基礎。

上海商人們反對交繳特種消費稅

1.7 爲反對開徵特種消費稅，上海總商會等80多個商業團體聯合致電國民黨中央政治會議及國民政府，要求裁撤厘金產銷及二五附稅等稅，明令停止特種消費稅"以維國貨而安工商"。

29日，財政部復電稱："五省裁厘會議議決裁撤厘金改辦特種消費稅，係根據全國裁厘委員會議定施行大綱辦理"，"裁厘後國庫收入虧短七千六百餘萬，雖海關新稅則定期實行，關稅收入當有增益，但以之償還庫券公債本息及撥歸建設要政之需，能否盈餘毫無把握，況中央軍政各費月需巨款，籌撥維艱"，希望工商各界體諒。

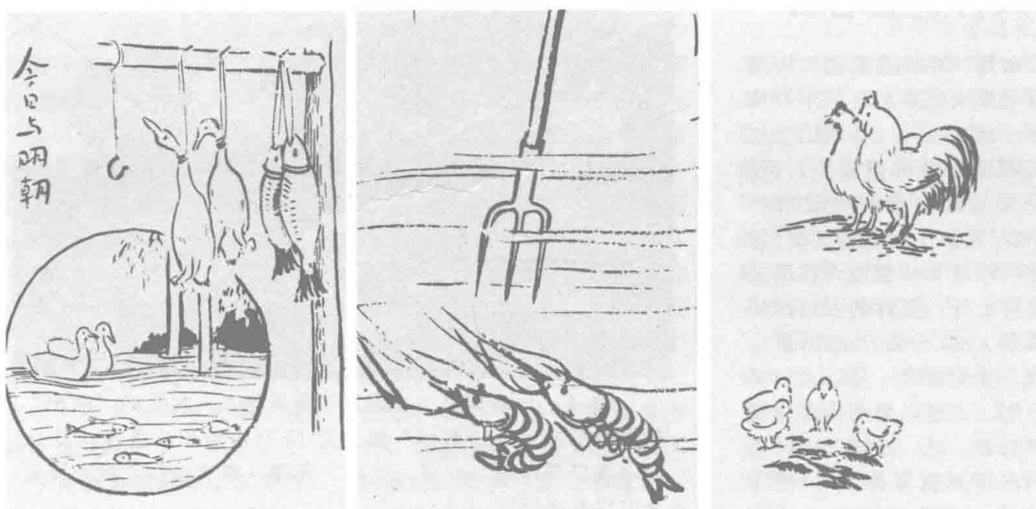
2月1日，上海總商會等80餘團體再電財政部，重申停徵特種消費稅的要求。



梁啓超安息

1.19 清末維新派著名領袖、文化界名人梁啓超病逝北京，終年56歲。

梁啓超生於1873年，廣東新會人，號任公，別號飲冰室主人。1889年考中舉人。1890年起師從康有爲，深受其影響。後隨康有爲公車上書，參與百日維新。戊戌變法失敗後逃亡日本，創辦《清議報》、《新民叢報》，宣傳改良，鼓吹立憲，主張保皇，又傾力介紹西方思想學説，抨擊舊學，倡導以興民爲興國之本。民國創建後回國，任北洋政府司法總長。1915年袁世凱復辟帝制後，他策動蔡鍔組織護國軍倒袁。1920年弃政從事學術研究，主張復歸"東方文化"。



本月 《良友》畫報刊登了豐子愷詼諧組畫《愛護生物圖十幅》。圖為組畫之一部。



編遣會議與會者合影。圖中前排左八為蔣介石，左五為馮玉祥，左九為閻錫山，右五為李濟深，左七為胡漢民。

編遣會議舉行　軍閥互不相讓

1·1　南京國民政府爲整編全國軍隊，召開國民革命軍編遣會議。

北伐成功後，各集團軍總司令擁兵自重，各據地盤，儼然新軍閥。蔣介石爲擴充中央軍勢力，削弱各地方軍閥兵權，策劃了這次會議。會前，蔣介石、馮玉祥、閻錫山、李宗仁4巨頭召開過預備會議。馮玉祥在蔣介石催促下，提出4條編遣標準，按此標準，第二集團軍應編的佔多數。蔣介石對此標準不置可否，馮玉祥又覺得不好突出本集團軍，再提出第一、二集團軍編12個師，第三、四集團軍編8個師，其他部隊共編8個師的方案。蔣介石否定了這個方案。閻錫山見狀，不願得罪蔣介石，提出了一、二集團軍編10個師，三、四集團軍編8個師，加編中央編遣區8個師的方案。按此方案蔣介石多掌握1個編遣區，大爲有利，而閻錫山、李宗仁没有受損，衹是委屈了馮玉祥。蔣介石贊成這一方案。

本次會議決定，全國設8個編遣區。一、二、三、四集團軍爲第一、二、三、四編遣區，東北軍爲第五編遣區，川、康、滇、黔各地方軍爲第六區。另設中央編遣區、海軍編遣區。這樣，蔣介石掌握第一、中央、海軍3個編遣區。

馮玉祥看出蔣在排擠异己，一氣之下，稱病拒絶再與會，衹派代表參加。



本月　自上年秋冬開始的旱、澇災在河南、陝西、甘肅、山西、河北、察哈爾、綏遠等省繼續肆虐。來自這些省的災情報告説，夏田歉收，秋禾全無，糧價飛漲，民衆家家缺食，一些村落甚至井泉乾枯，以致餓斃者無數。

圖為饑民剝樹皮、挖草根以充饑。

張學良牢握兵權　捕殺奉系元老

1·10　張學良誘殺位高權重的奉軍將領楊宇霆和常蔭槐。

楊、常兩人是奉系元老，在奉系中以才能出衆、辦事幹練聞名。楊更曾是張作霖的親信和主要助手。兩人舉足輕重，對張學良繼位心有不甘。楊宇霆常把張學良當作“阿斗”，而以“太上總司令”自居。他與常蔭槐聯手，公開對抗、架空張學良。

對東北易幟，兩人極力反對。易幟後，楊、常暗中聯絡日本人和桂系，並借名編練山林警備隊，意圖不軌。張學良對兩人已暗含殺機。

本日下午，楊、常求見張學良，要求成立東北鐵路督辦公署，由常蔭槐任督辦。張學良稱晚飯後決定。晚飯後，楊、常又到帥府，被警務處長高紀毅率兵槍殺於客廳中。

張學良至此牢牢控制了東北軍隊。

留蘇歸國學生　行動受制處境維艱

1·16　國民政府對留蘇歸國學生定出處理辦法，規定：凡留蘇學生歸國後應於1週內赴中央或各省市黨部報到，否則以共産嫌疑犯論，由中央通令各地黨部政府駐軍嚴密偵捕，押解中央核辦；報到後由中央所設立的留蘇歸國學生臨時招待所收容，未經中央詳密考查認爲確無共産嫌疑並給予證明書後不得擅自離去，取得證明書後須由5名以上國民黨黨員連坐保證準其自由行動，在1年內須將住址及行動隨時報告以備查訊；若確係共産黨員但在發覺前自首者，依自首條例辦理。

1929·2

1 教育部任命吳稚暉為國語統一籌備委員會主席。
1 南京《中央日報》創刊。
1 山東人馬士偉在長山縣自立為"皇帝",發動叛亂。
5 國民政府鐵道部收回滬寧鐵路管理權。
6 創造社在上海被封。
8 日本政府推翻濟南事件交涉原案,中日談判暫停。
10 本日為舊曆正月初一,國民政府決定從1929年起把中國的舊曆新年正式改名為春節。
10 國民政府所聘財政顧問美國人甘末爾等12人抵達上海,以協助改革幣制。
11 江蘇省宿遷縣小刀會與僧衆發起暴動,搗毀國民黨縣黨部。
11 紅四軍在贛南瑞金大柏地消滅國民黨軍劉士毅旅大部。
13 國民政府建設委員會與菲律賓合組無綫電公司。
15 鐵道部次長王徵在天津接管平奉路局管理權,決定廢除平奉平綏局長制。
15 上海新新公司風潮再起,資方以馮自由為首,率200餘人包圍公司,打傷工人數十人。
16 上海日商華豐紗廠工人罷工。
19 北平東交民巷使館界華捕罷崗,反對無故開除巡捕。
19 北平第一師範學院學生向北大辦公處請願,要求增加經費。軍警干涉,打傷學生40餘人。
20 日本駐漢口炮兵登陸架設炮位並越界捕人。
22 國民黨南京各區黨部聯席會議請求中央電促汪精衛等中委回國主政。
22 國民政府決定,國民革命軍總司令部、各集團軍總司令部等限於3月15日前撤銷,全國兵工廠限4月1日停工。
25 全國商會聯合會電請撤銷16種特種消費稅、並召開第二次全國裁厘會議。
26 行政院議決由財政部發行海河公債400萬元。
26 國民政府財政部發表外債調查,共108起,長期外債達10億多元。
27 國民黨中政會決定核查武漢政治分會改任湖南省政府主席及委員案。
27 日本新任駐滬總領事重光葵到達上海。

動議"廢止舊醫"·舉國大波軒然

2.23 國民政府"第一屆中央衛生委員會會議"在南京召開。余雲岫等在會上以"不科學"爲由,提出"廢止舊醫案",力圖通過行政手段,取締中醫中藥。

消息傳出,舉國嘩然。中醫中藥界反對該案最爲强烈。3月17日,全國中醫中藥界15省132個團體的262名代表,雲集上海,舉行"全國中醫藥團體代表大會"。與會代表强烈要求給予中醫藥業合法地位。

會後,請願代表團由滬赴寧,與南京中醫藥界100餘人同赴行政院請願。

湘案事發·蔣介石準備討桂

2.19 由桂系主持的武漢政治分會免去魯滌平職務,改組湖南省政府,桂系控制了兩湖地區。

魯滌平原任湖南省主席兼清鄉督辦,他一切唯蔣介石之命是從,令以李宗仁爲首的武漢政治分會大爲不滿。爲清除兩湖地區的親蔣勢力,武漢政治分會免去魯滌平職務,另任何鍵爲湖南省主席,並派第五十二師師長葉琪和二十五師師長夏威率軍進攻長沙。魯滌平猝不及防,隻身逃往南京。

湘案發生後,蔣介石稱"編遣"期間,地方無權任免特定區域官員,爲此召開國民黨中央政治會議,決定派監察院院長蔡元培前往查辦。同時,蔣介石決定興兵討桂。



2.4 上海夏令配克影戲園首次公演有聲電影。圖為美國福克斯影片公司在上海南京路拍攝有聲影片。



蘇兆征病逝

2.25 中國工人運動領袖蘇兆征在上海病逝。

蘇兆征於1885年生於廣東香山縣淇澳島。因家貧,他讀了3年私塾後,到香港在外輪上做雜役,其間加入同盟會。1921年3月,蘇兆征與林偉民在香港組建中華海員工會聯合總會。他參與領導了香港海員大罷工、省港大罷工,兩次罷工均取得勝利,震驚中外。1925年春,他加入中共。1927年春,任武漢國民政府勞動部部長。他是中共五大、六大中央委員,共産國際執行委員。在蘇聯工作期間,積勞成疾。上月,他抱病返國。

海關實行新税制

2.1 南京國民政府海關正式開始實施《海關進口税税則》。

去年,國民政府與西方各國簽訂了一系列新的關税條約。12月7日,新的《海關進口税税則》通過。

新税則改變了以往值百抽五的均一税制狀況,把進口貨物分爲7類,税率由7.5%至27.5%不等。這使中國的關税收入大大增加。新税則還裁撤了煤油卷烟特税徵收局,把税收統一在海關辦理;廢止了陸路進口貨物的優待税率,統一了海、陸關税。

1929·3

蔣軍擊垮桂系主力

3.29 蔣介石親赴九江，督師討桂，蔣桂戰爭爆發。

戰前，桂系沿京漢路擺開一字長蛇陣。北爲白崇禧所部，雄踞平津地區；中有李宗仁指揮的第四集團軍主力部隊；南有粵桂聯盟。

蔣介石任唐生智爲第五路軍總指揮。因白崇禧所部多爲唐生智舊部，聞訊即迎唐反桂，白崇禧倉皇逃往香港。26日，蔣介石派朱培德、劉峙、韓復榘兵分3路，進攻桂系兩湖部隊。湖南省主席何鍵投向蔣介石，桂系李明瑞旅亦臨陣倒戈。胡宗鐸、陶鈞和夏威率部向宜昌敗逃。4月21日，胡、陶、夏通電下野，第四集團軍瓦解。

5月5日，逃回廣西的李宗仁、白崇禧和座鎮廣西的黃紹竑打着“護黨救國軍”旗號進攻廣東，被蔣軍擊敗。6月27日，被蔣收買了的俞作柏、李明瑞率軍回廣西，桂軍無力抗擊，遂與俞、李達成諒解。李宗仁、白崇禧、黃紹竑赴香港，蔣桂戰爭結束。



桂系將領白崇禧。

自投虎口 李濟深被囚禁



李濟深。

3.21 國民黨廣州政治分會主席李濟深被蔣介石囚禁在南京湯山。

李濟深素有“半個桂系”之稱，又手握廣東軍政大權，深爲蔣介石所忌憚。蔣欲對桂系用兵，必先要拆散粵桂合作。5日，蔣介石電請李濟深到南京調解湘案。李欲助桂系，平息一觸即發的蔣桂戰爭，遂不顧自己與蔣的矛盾而北上。13日，李濟深抵滬，李宗仁急忙前往阻攔，認爲蔣介石不安好心，必扣留李濟深，拆散粵桂。李濟深曾猶豫再三，後經不起吳稚暉、蔡元培、張靜江等國民黨元老苦勸，與他們一起入南京。

本日，蔣介石以李濟深伙同李、白謀叛黨國爲名，將其囚禁。廣西頓失粵援。

陳獨秀埋頭鑽研拼音文字

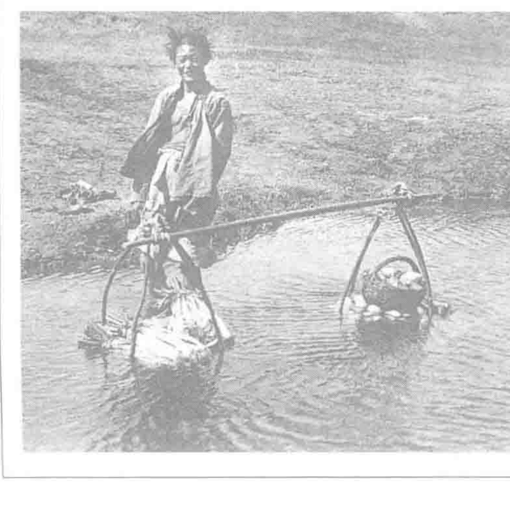
本月 前中共領導人陳獨秀經1年埋頭研究，寫成《中國拼音文字草案》書稿。陳獨秀認為中國尚未達到國語成立的水平，因而他以北京、上海、漢口、廣州4種地方語作為標準語來過渡。為核對這4種方言的讀音，陳獨秀分別找過鄧穎超、項英、沈雁冰和陸綴文、楊殷及楊綺園幫忙。

離開中共領導職位後，他很少過問政治。

海軍開始編遣

本月 蔣介石爲統一海軍，在上海召開海軍編遣會議，決定成立國民政府中央海軍部。

會議決定將海軍編爲4支艦隊：閩系海軍爲第一、二艦隊，直屬海軍部，實爲中央之嫡系；東北海軍爲第三艦隊，歸東北邊防司令長官公署節制；廣東系海軍爲第四艦隊，由陳濟棠指揮。



3.19 今日《京報》發表社會局調查報告：北平全市每日銷售蔬菜4.1萬斤，人均每天吃菜0.83兩，吃菜量之少極驚人。

圖爲北平小菜販正在給蔬菜上水。

1 上海房客總聯合會要求政府取消房客加租，保障房客有居住權。

1 全國反日會在上海舉行代表大會。

3 蔣介石密令第一集團軍各師向皖鄂、贛鄂邊境開發，準備對武漢用兵。

5 中央銀行發生擠兌風潮。

6 紅四軍3000餘人攻克江西石城。

9 張宗昌舊部軍長曲同豐在天津被刺身亡。

9 中醫界通電反對廢止中醫。

12 山東滕縣紅槍會謀攻縣城，被鎮壓，死100餘人。

15 國民黨第三次全國代表大會在南京召開。

15 第一、二、三、四集團軍總司令部及開封、武漢、廣州政治分會宣佈撤銷。

17 漢口總商會通電反對寧漢開戰。

17 全國醫藥代表大會在上海開幕，決定成立全國醫藥團體總聯合會。

19 印度詩人泰戈爾到達上海。

20 國民黨三大議決開除陳公博、甘乃光黨籍，並書面警告汪精衛。

20 唐生智赴唐山重新召集湘軍舊部。

24 中日重開濟南案談判。

25 廣東省政府決定用封存中央銀行紙幣辦法平息擠兌風潮。

27 國民黨中央決定開除李宗仁、李濟深、白崇禧黨籍。

28 中共中央、共青團中央聯合發出《反對軍閥戰爭宣言》。

29 中日濟南事件在南京換文解決，山東日軍在2個月內撤退。

29 蔣介石任命唐生智為“討逆軍”五路軍總指揮。

29 閻錫山、唐生智、楊樹莊分別通電擁蔣反桂。

30 陳銘樞等粵軍將領通電反桂。

31 濟南及膠濟路沿綫懸青天白日旗，慶祝接收。

△ 吉林大學在吉林省創辦，張作相兼校長。

△ 《學報》月刊在上海創刊。

1929·4

1　桂系軍隊改稱“靖難軍”,決定救援武漢。

1　日本海軍開始在東海作為期1個月的大演習，以中國為假想敵。

2　桂軍李明瑞倒戈投蔣。

2　全國律師協會成立。

2　奉天市改稱沈陽市。

3　北京街道紗罩燈改換電燈。

4　杭州人力車夫舉行暴動。

7　滇緬界務研究會代表請求外交部抗議英國人侵佔滇西的江心坡。

11　中共紅四軍前委在于都召開會議，令彭德懷率部返井岡山。

12　國民政府設海軍部，楊樹莊任部長。

13　中國加入萬國商會。

15　國民政府會廢止1929年以前頒發的勛位勛章。

16　《國民體育法》公佈。

17　滿鐵發表決算，總收入為2.4億元，盈餘0.4億元。

18　國民政府交通部下令郵政機關一律將往來的公文由英文改為中文書寫。

18　“國民政府統一紀念”郵票發行。

19　日清公司輪船“涪陵丸”在宜昌遭桂軍射擊，死傷數人。

19　1名日軍中尉在濟南被人擊斃，次日日軍上街游行示威。

20　國民政府公布青島為特別市。

23　國民政府派何應欽為總理奉安迎櫬總指揮。

23　國府下令查禁上海《字林西報》與香港《工商日報》。

24　汪精衛等宣布國民黨改組派綱領。

26　駐華領袖公使歐登科照會南京外交部，廢除1919年11國對華禁運武器規定。

27　外交部照會英、美、法、荷、挪威、巴西6國公使，宣佈中國將取消領事裁判權。

30　浙江省府查封載有反對取消二五減租文字的杭州《民國日報》;省黨部議決彈劾浙江省政府。

△　鄉村建設派人士在北平創辦《村治月刊》。

△　心理學研究所成立，唐鉞任所長。



4.6　蔣介石電令四川省政府主席劉文輝出兵討伐挑起川亂戰事的二十軍軍長楊森。去年以來，川軍“二劉”(劉湘、劉文輝)與楊森的爭戰日烈，蔣曾稱“中央對此，頗抱悲觀”。

圖為“川軍三雄”(右劉文輝、中楊森、左鄧錫侯)。

毛澤東復信責備中共中央

4.5　毛澤東代表紅四軍前委復信中共中央，對中央關於時局的分析及對紅軍行動策略的指示提出批評。

2月，中共中央致信紅四軍，稱黨的力量薄弱，無力促進新的革命高潮，要紅四軍分成小部隊，有組織地散入湘贛邊境鄉村，進行土地革命。紅四軍於本月3日收到這封信。

毛澤東在復信中指出:“中央此信對客觀形勢和主觀力量的估量，都太悲觀了”,“中央要我們將隊伍分得很小，散向農村中，朱毛離開隊伍，隱匿大的目標，目的在於保存紅軍和發動群眾，這是一種不切實際的想法”。

復信還提出,“在國民黨軍閥長期戰爭期間，我們要和蔣桂兩派爭取江西，同時兼及閩西、浙西，在三省擴大紅軍的數量，造成群眾的割據，以一年爲期完成此計劃”。

國民政府公布《服制條例》

4.16　國民政府參照社會上的風俗習慣，制定了《服制條例》。

《服制條例》對男女禮服、制服作出規定。男性禮服有3種，一是藍色長袍，齊領，前襟右掩，袍長至足踝上2寸；二是黑褂，對襟長至腹，齊領；三是改良式中山裝，不翻領，僅有3個暗袋。女性禮服有2種，一是藍色長袍，齊領，前襟右掩，長至膝與踝的中點；二是襖與裙，襖為藍色，長僅過腰，袖長剛過肘，裙為黑色，長及足踝。

男、女性的鞋子均規定為黑色，質料不限。

男子的禮帽，規定冬黑夏白。

《條例》申明，以上服飾標準，為國家正式禮服標準。

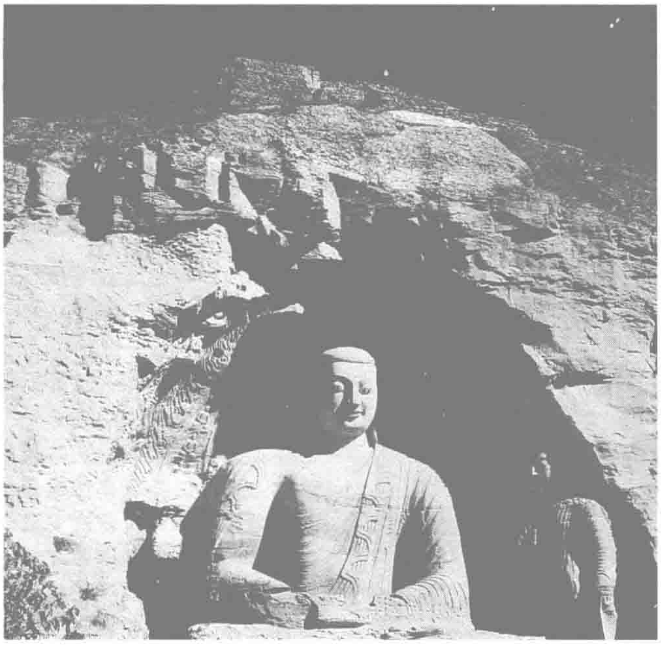


本月　香港苦旱缺水，面臨開埠以來最嚴重的水荒。港英政府被迫實施食水7級管制，並沿海旁修築臨時大水池。圖為市民在街頭輪流取水。

“迎接革命新高潮”

5.15 中共中央政治局決議，接受共産國際執行委員會的指示信。

共産國際的指示信於2月8日發出，信中認爲目前中國處於“準備群衆迎接革命新高潮的時期”。但是，中國黨内存在“左”、右兩種傾嚮，右傾的危險性最大，表現爲部分人身上的合法主義傾嚮，這種傾嚮最終勢必取消共産黨。而“左”的傾嚮，就是有部分同志有脱離群衆的現象。因此，中共目前必須做到：鞏固秘密的共産黨，加强黨的組織，提高黨的威信和領導作用；肅清一切對國民黨的幻想，揭破國民黨政策的假面具；消滅黨與勞動群衆脱離的現象，注意爭取工人群衆。



5.1 大同雲岡石窟發生佛頭被盗事件。當地縣府立即派人追查，捕獲嫌疑犯1名，但終未能破案。此後，佛頭被盗案不斷發生，雲岡石窟損害嚴重。圖為雲岡石窟佛像。

韓復榘負氣倒戈

5.22 韓復榘通電擁護中央，叛馮投蔣。

本月19日，馮玉祥在陝西華陰召開軍事會議，部署反蔣戰略方針。二次北伐後，馮在軍隊編遣、接收山東等問題上，屢屢吃虧。馮意識到如與蔣介石繼續合作，將無法保存實力。3月底，蔣桂開戰，馮暗中與桂系聯繫，並派韓復榘統兵13萬駐扎武勝關，坐山觀虎斗。本月，蔣介石搶先接收山東，將馮部排擠出魯。馮對此非常憤怒。

本日，馮決定將所部退回陝西，收縮戰綫，與蔣周旋。並命韓復榘、石友三部從信陽、襄樊撤退。韓復榘反對西撤，認爲陝西連年災荒，饑民數十萬，難以養兵。馮聽不得不同意見，竟打了韓兩個耳光。韓憤而離開華陰。

韓復榘爲馮部猛將，英勇善戰。爲馮所辱，遂召集舊部，通電擁蔣。不久，石友三亦追隨叛馮。

搜查蘇聯領事館：張學良釀外交風波

5.27 東北邊防軍司令張學良派兵搜查蘇聯駐哈爾濱領事館，釀成外交事件。

南京國民政府成立後，奉行反蘇外交政策。1927年底，蘇聯將駐各省領事館及商業機構撤回國内，因當時東北尚未與中央統一，蘇聯機構、人員未撤離。

去年底，東北易幟，張學良在反蘇反共問題上，與南京政府保持一致。

本日，張學良指第三國際執委會在蘇聯駐哈爾濱領事館内集會，宣傳赤化，派兵包圍、搜查蘇聯領事館，抄走大批文件、書籍和物件，逮捕了蘇駐哈總領事梅里尼可夫及館員、來館蘇聯人39名。

事發後，蘇聯政府立即向南京國民政府提出嚴重抗議。南京政府不予理睬。



搜查蘇聯領事館現場。

1 吉海鐵路通車。

2 中日寧、漢兩案簽字解決。

3 北平燕京通訊社被勒令停辦。

4 國民政府下令禁止使用斬刑。

5 粵桂戰爭爆發，李宗仁通電組織“護黨討賊軍”，稱祇驅蔣氏一人。

5 中國軍隊接防濟南城；同日，日軍發表撤軍日期表。

5 杭州壽安路大火，損失達600多萬元。

6 中共發動商南起義。

8 外交部照會英、美等6國公使，提出收回上海公共租界臨時法院。

8 最高法院議決女子享有財產繼承權。

10 國民政府決定清華大學改歸教育部專轄。

12 福建南安鄭成功墓被盗。

17 馮玉祥軍撤離信陽、安陽，並炸毁鐵橋20餘座，次日又拆毁黄河鐵橋北段。

19 北平各報開始對馮玉祥軍稱“逆賊”。

20 駐山東日軍全部撤離，返回日本。

21 國民政府改派朱培德為總理奉安總指揮。

23 國民黨中常會決議永遠開除馮玉祥黨籍，次日下令查辦馮玉祥。

24 孫良誠、韓復榘部在鄭州、洛陽間發生激戰。

25 孫中山衣冠冢在北京香山碧雲寺建成。

25 上海特別市商人團體整理委員會成立，虞洽卿等7人被推為常委。

27 因韓復榘、石友三接連倒戈，馮玉祥在華山通電下野。

27 國民政府把6月3日定為禁烟紀念日。

28 孫中山靈櫬抵南京。

28 上海、南京間開辦傳真電報，為全國之始。

△ 國民黨改組派組織護黨革命大同盟，並發表宣言斥蔣迎汪。

△ 中國第一輛自行生產的汽車問世。

△ 廣州廣播電臺開播。

△ 《中華民國民法》頒佈。

△ 華僑報紙《星洲日報》（中文）在新加坡創刊。

1929·6

3 禁烟委員會在南京舉行林則徐禁烟紀念大會，並公開焚毁烟土。

4 漢陽兵工廠爆炸，炮廠全毁。

6 西湖博覽會開幕，張靜江主持開幕式。

6 中共中央決定派劉少奇出任中共滿洲省委書記。

6 中國墾業銀行在上海開業。

8 中國佛教會代表向國民政府請願，要求取消《寺廟管理條例》。

8 清東陵盜墓案終審，譚溫江等7人被判死刑。

9 全國反日會改名為廢除不平等條約促進會。

10 國民黨三屆二中全會在南京開幕。

11 國民政府令改武漢特别市為漢口特别市，漢口、漢陽為其轄區。

11 天津電車工人為爭取改善待遇，全體總罷工。

13 内蒙各盟旗向南京政府請願，要求維持盟旗制度，禁止漢人前往開墾。

19 蘇聯封閉中國駐伯力領事館。

22 國民政府下令嚴厲取締共產黨刊物。

22 中共紅四軍"七大"在福建龍岩召開，會議改選了紅四軍前委，毛澤東離開領導崗位。

25 中共六屆二中全會在上海召開。

26 吉林交涉員將哈案查抄蘇領事館所獲文件送抵南京。

27 中央黨務學校改稱國民黨中央政治學校。

27 蔣介石在北平宣佈對馮玉祥力持寬大，並表示對改組派嚴重處置。

28 日本内閣將與皇姑屯案有關人員免職。

29 川軍鄺繼勛旅在遂寧縣起義，成立紅軍四川第一路軍。

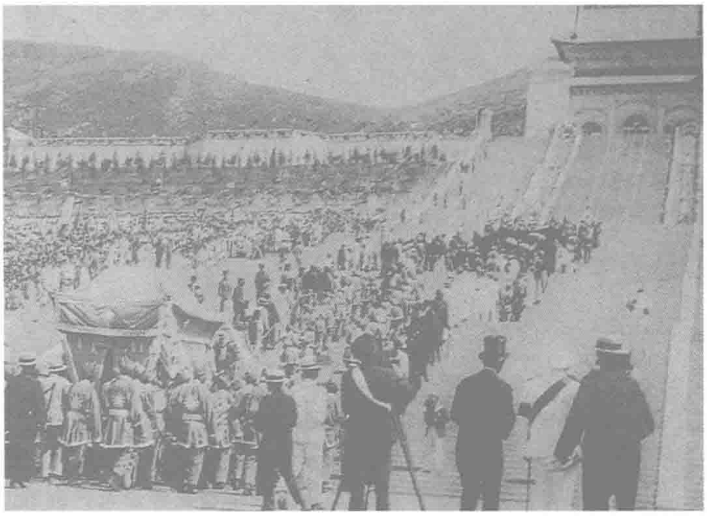
30 國民黨長沙市黨代會被清鄉司令部職員何柱國等人搗毁。

△ 中共領導鄂西長陽縣農民起義，攻佔縣城，成立紅軍第六軍。

△ 茅盾長篇小説《虹》發表。

△ 文學團體太陽社、我們社解散。

孫中山靈櫬奉安南京紫金山



孫中山靈櫬在紫金山奉登陵墓。

6.1 孫中山靈櫬奉安於南京紫金山。

孫中山生前囑言願"歸葬紫金山"。今年春，紫金山下茅山南麓的中山陵正式完工。陵墓依山而建，氣勢宏偉磅礴。上月26日，孫中山靈櫬由北平南移。28日，靈櫬運抵南京，在國民黨中央黨部舉行公祭後，於今晨4時，正式運往紫金山安葬。奉安典禮極爲盛大，國民黨中央及政府委員、孫中山親屬、各國使節及各界群衆約十幾萬人前往送殯，隊伍長達3公里。各地亦同時舉行公祭以誌悼念。

馮玉祥入晉：座上客成階下囚

6.21 馮玉祥偕妻女從陝西華陰啓程赴山西太原。

馮玉祥上月反蔣失敗後，派員聯絡閻錫山共同反蔣。閻審時度勢，爲借馮的力量漁利，以一起出洋爲借口勸馮入晉。

24日，閻錫山在介休迎候馮玉祥。25日同至太原。閻對馮熱情款待，禮遇有加，發誓共同反蔣。另一方面則"挾馮以自重"，與蔣介石討價還價。蔣爲阻止閻馮合作，親至北平，邀閻面談，許官贈款。閻隨之下令將馮軟禁於五臺縣建安村，派衛隊師把守，村外圍上鐵絲網，公路挖掘壕溝。而閻則周旋於南京與各反蔣代表之間。

馮隻身人晉本爲聯閻反蔣，不料反遭囚禁，憤慨非常。



6.6 杭州西湖博覽會開幕，由浙江省政府主席張靜江主持開幕式。

圖為觀衆踴躍入場。

巴玉藻英年早逝

6.30 中國第一個飛機設計師、蒙古族工程專家巴玉藻因食物中毒不治，年僅37歲。

巴玉藻一直從事軍技工程工作，1918年4月起擔任福州海軍飛潛學校飛機制造班教官。1919年8月，巴設計的中國産第一架飛機——"甲型一號"水上初級教練機試飛成功。

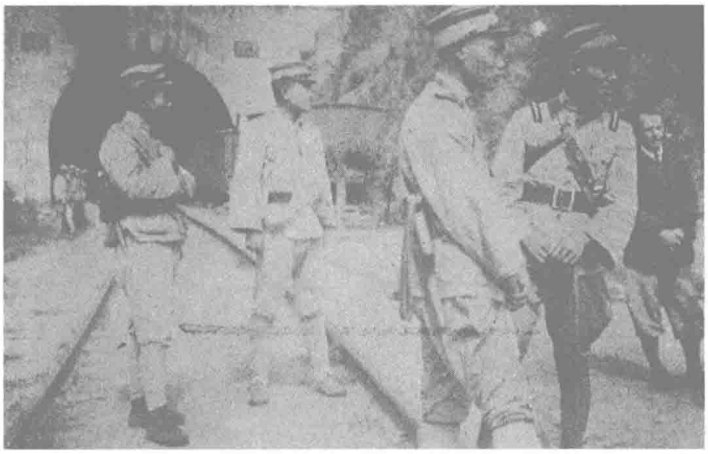
巴在其飛機設計生涯中，先後設計過6款不同的水上飛機，其中最高水平者發動機達到350馬力，時速爲180公里。巴被視爲中國最優秀的軍工專才。

《子見南子》風波

本月 曲阜山東第二師範學生會公演獨幕話劇《子見南子》，激怒孔氏族人。

《子見南子》係林語堂所創作，内容爲孔子赴衛國求仕，被衛靈公夫人南子召見並百般勾引，孔子雖有所動心，但終究理性占了上風，悄然離衛。

孔氏族人認爲此戲公然侮辱其神聖祖宗，群情激憤，由族長孔垳領頭聯名向南京教育部控訴，要求嚴懲該校師生。



中國士兵在中東鐵路隧道口守衛。

東北軍武力接管中東路

7.10 在張學良指使下，中東鐵路理事長兼督辦呂榮寰下令解除蘇方鐵路局長葉穆善諾夫、副局長艾斯曼特的職務，由中國副局長代理，並將被解職人員驅逐出境，以武力强行接管中東鐵路。

13日，蘇聯政府向國民政府發出最后通牒：1.從速召集會議解決中東路一切問題。2.中國當局應立即取消對中東路的一切非法行爲。3.從速釋放被拘捕的蘇聯人員，停止排蘇行動。17日，蘇聯政府宣佈與中國絶交，撤回蘇聯駐華外交、商務、鐵路等方面供職人員，關閉中蘇全部鐵路交通，同時令中國駐蘇人員離境，聲明保留1924年中蘇協定中的一切權利。

隨後蘇聯向邊境調集紅軍，中國吉、黑兩省軍隊亦向綏芬河、滿洲里一帶出動，雙方陳兵邊境，戰爭大有一觸即發之勢。30日，東北地方當局派蔡運升、李紹庚赴蘇聯邊境第八十六號小站，與蘇方代表梅里尼可夫在火車上舉行會談，討論和平處理中東路事件的方法。但雙方除同意提前恢復中蘇通車外，其餘問題毫無結果。



中蘇斷交後，莫斯科市民在中國使館前示威，被騎兵阻止。

陳獨秀打破沉默

7.28 陳獨秀致信中共中央，對中共在中東路事件中的宣傳和行動策略提出批評。

中東路事件發生後，中共在機關報上發表中央決議、通告、宣言及宣傳文章，提出“擁護蘇聯”、“武裝保衛蘇聯”、“以廣大群衆的革命暴動，來消滅帝國主義强盜進攻蘇聯的戰爭”的口號。

陳獨秀認爲，中共應更多地考慮中國民衆的民族感情，應把矛頭緊緊對準國民黨政府的誤國政策。他批評中共的宣傳口號“太説教式了，太超群衆了，也太單調了”，會使“群衆誤會我們衹是盧布作用，而不顧及民族利益”。

中共中央8月3日復信，指責陳獨秀“走上了資產階級觀點，忘記了世界無產階級的利益”。

中共機關刊物並發表文章批評陳“反共產國際”、“反蘇”、“機會主義”。

8月11日，陳獨秀再致信中共中央，强烈批評其錯誤屬“盲動主義”，並强調説這“不是偶然的”。

全國律師協會成立

本月 全國律師協會正式成立。

早在1912年，北京政府公佈《律師暫行章程》，中國就開始出現律師及律師事務所，形成了律師制度。1927年7月，國民政府正式公佈《律師章程》，其時全國已有律師約3000人。各地相繼成立律師公會，並在此基礎上誕生了全國性的律師協會。該會以“革新法律思想、促進法制改善、完成司法獨立、樹立中華法系”爲宗旨，主要任務有發行法學雜誌、提倡法律教育、建議改良法制、維持律師風紀及共同利益等5項。

1 中國人自籌資金修建的黑龍江呼海鐵路通車。

1 豫南光山等地群衆和紅槍會萬餘人配合紅十一軍三十一師攻佔白沙關，建立豫南紅軍司令部。

3 共產國際召開第十次全會，中共代表瞿秋白等出席。

5 駐舊金山副領事高瑛夫婦私帶鴉片2299磅，被美國人查獲。

6 川江航政管理實行統一，由此成立“川江航務管理處”。

10 山東聊城被巨匪王金發攻陷，楊氏海源閣藏書遭劫。

11 北平大學學生致電教育部，要求北大直屬中央，請蔡元培為校長，恢復“北京大學”原稱。

11 昆明火藥庫爆炸，死傷近千人。

14 隴海路列車在開封附近出軌，死10餘人。

16 孫科與美國航空發展公司代表就100萬美元的航空借款正式簽字。

18 張學良離北戴河返東北。

19 美國國務卿史汀生與英、法、日國大使會商，擬用“公斷程序”解決中蘇問題。

20 中共閩西第一次代表大會召開。

21 中華教育文化基金董事會所設科學研究補助金當選名單揭曉，丁文江、顧其芳、嚴濟慈等39人獲得。

21 上海招商局“新康”輪在山東成山角海面被日本輪船撞沉，傷亡60餘人。

23 中東路蘇籍員工300餘人被拘捕解至哈爾濱監獄。

23 北平大雨成災，永定河決口。

26 《大學組織法》頒佈。

27 滿洲里前綫中、蘇軍隊各奉令後撤10餘里。

27 日本向長春、琿春等處增兵4000餘人。

27 中共中央發表《為八一國際赤色日宣言》，號召群衆擁蘇反帝。

29 國民黨組織上海50餘萬人召開反蘇大會。

30 河北連日大雨，各河均泛濫成災。

△ 第三黨在成都創辦《成都庸報》，李守白任社長。

1929·8

1 國府公佈《考試法》。

4 青島日本人關閉6家工廠，上萬工人失業。

6 行政院通過恢復北京大學、師範大學等議案。

9 上海工部局在吳淞路武裝保護越界築路。

10 國民政府準免閻錫山本兼各職，改任商震為山西省政府主席。

12 中蘇在綏東縣交戰，蘇軍佔據北興鎮及李家房子。

13 宋子文在上海宴請銀行家，商討再發編遣公債5000萬元。當晚，宋返京復職。

14 中蘇交涉破裂。

15 南京停止新聞檢查。

16 日軍在長春增兵，並舉行實彈演習。

18 伍朝樞、蔣作賓、高魯代表中國政府出席國際聯盟第十屆大會。

18 日軍4000人在沈陽近郊進行實彈演習。

18 蘇軍佔領東寧縣城。

19 中東路局長呂榮寰宣佈全綫戒嚴。

19 國民政府下令限制濫用孫中山遺像作為商標，或以中山為物品名稱。

19 北京國立8校代表團到南京教育部請願，要求獨立。

22 廣東西江、香港颱風成災。

24 國民黨調查黨員總數為79萬餘人，其中各軍19萬餘人。

25 中共中央發出《秋收鬥爭的策略路綫》，指示各級組織在領導秋收鬥爭中，沒收地主的土地，建立工農代表會議政權。

26 北平公佈人口調查結果，總數為1242728人。

28 國民黨上海市黨部以胡適多次在《新月》上撰文"詆毀本黨主義"，請求國民黨中央嚴予懲辦。

29 蔣介石劃定何鍵師、李建緒師兩個"剿共"區。

31 唐生智與張發奎暗中串連反蔣，被蔣介石軟禁在南京。

△ 北平義賑會發表調查西北4省災情結果，至1929年8月為止，因災死亡600萬人，病1600萬人，流亡400萬人。

△ 夏衍、鄭伯奇等人組織上海藝術劇社，提出"無產階級戲劇"的口號。

彭湃遇害

8.30 中共早期領導人彭湃在上海龍華遇害。

彭湃生於1896年，廣東海豐人。1917年他赴日本求學，積極研究俄國革命經驗和社會主義學說。1923年他在家鄉創建農會。1924年加入共產黨，成爲中共從事農民運動的先驅者之一。彭湃曾任國民黨中央農民部秘書、廣州農民講習所第一、五兩屆主任。1927年他當選爲中共中央委員、臨時中央政治局委員，並參加八一南昌起義。1928年冬被調往上海，任中央農委書記兼江蘇軍委書記。本月24日因叛徒出賣被捕。

宋財長請辭

8.6 國民政府財政部部長宋子文提出辭職。

宋子文曾多次提出統一財政，實施預算。鑒於編遣實施困難，軍費開支居高不下，財政預算無法實現，宋自感無力挽救，遂電請辭職。

7日，蔣介石親赴上海慰留。宋打消去意，但表示巨額軍費應由各界共同監督，務求挽救國家財政。



8.6 永定河暴漲泛濫，災民已達50多萬人，圖為北平市內被淹沒的馬路。

蔣介石召開編遣實施會議

8.1 蔣介石在南京國民黨中央黨部禮堂主持召開國民革命軍編遣實施會議。

1月編遣會議由於遭到閻、馮、桂各派軍閥的消極抵制而草草收場，所通過的大綱、條例均未能實施，成爲一紙空文。蔣介石在3月討桂戰爭和5月蔣馮冲突這兩場新軍閥混戰中都佔了上風後，又於今日召集會議，以貫徹上次編遣會議精神，確定全國軍隊實施編遣的具體方案。

此次會議有蔣介石、胡漢民、唐生智、宋子文等300餘人出席。會議通過了《國軍編遣各部隊裁留標準》、《國軍編遣委員會點驗實施規則》、《陸軍編制原則》等條例，決定把全國現有的200餘萬軍隊縮編爲65個師，80萬人，即應遣軍隊達60%；同時規定每月全國軍費爲1300萬元，超過全國總收入的60%以上。但如此龐大艱巨的遣置任務得不到地方各派的支持，無法付諸實施。蔣介石最終還是不得不動用武力削平群雄。



8.26 滬寧民航綫路正式開通。每班載客以4人為限，每人限攜6公斤行李，由美製輕型飛機運載。因初業，票價實行5折優惠，故一時預售票處人頭如潮。

圖為最早乘坐該綫航班的乘客在到達南京後留影。

張發奎倒向桂系 通電"反蔣護黨"

9.17 國民黨陸軍第四師師長張發奎在湖北宜昌通電反蔣。

張發奎係擁汪派將領，1927年底因廣州事變被國民黨中央查辦。今年春，蔣介石爲對付桂系李宗仁，重新起用張發奎，令其率部討桂。但隨着桂軍迅速潰敗，蔣張之間的矛盾急劇尖鋭起來。本月8日，蔣介石令張發奎第四師由宜昌乘船東下，移防隴海路，企圖將張部鉗制於其優勢的嫡系部隊包圍中。張發奎接令後，決定南下聯桂討蔣。

今日，張發奎解除蔣派往宜昌接防的新編第一師曹萬順部武裝，通電反蔣，提出3項要求：取消三全大會選出的代表；南京政府用人皆帝制餘孽，應一律罷免；請汪精衛回國主政。

18日，張發奎再次通電，宣稱"護黨"，並集中所部向石門一帶前進。

10月底，張發奎率部入桂，與桂系在南寧成立護黨救國軍。

改組派宣言反蔣

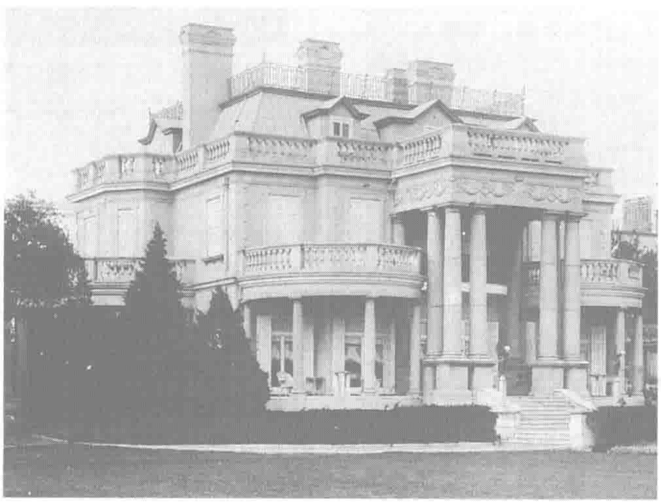
9.24 汪精衛、陳公博、顧孟餘等12人聯名發表《對時局宣言》。

該宣言歷數蔣介石專制、圖利、把持政權、苛捐殘民、打擊异己、喪權辱國、破壞黨綱、曲解黨義等10大罪狀，聲稱將改組國民政府；重開國民黨第三次全國代表大會；否認蔣簽訂的一切賣國密約，反對蔣爲發動内戰發行的7000萬元編遣庫券。同時號召黨人同志"同讎敵愾"，"迅提義師，掃除叛逆"。

中共"九月來信"

9.28 中共中央發出由陳毅起草、周恩來審定的致紅四軍前委的指示信，即"九月來信"。

該信肯定了毛澤東"工農武裝割據"的思想，確認中國革命是先有農村紅軍，後有城市政權；紅軍的基本任務是實行土地革命，開展游擊戰爭；明確規定紅軍由前委指揮，並將黨代表改爲政治委員，其職責是監督軍隊行政事務、鞏固政治領導、副署命令等；要求紅四軍官兵維護朱、毛領導，明確毛澤東仍爲前委書記。



9.16 國民政府令查封前清大吏盛宣懷遺產，圖爲盛宣懷住宅外觀。

沙遜大廈落成

9.5 維克多·沙遜在上海興建的沙遜大廈落成。

該大廈造價爲5602813兩銀。大廈的底層、夾樓、一樓、二樓全部出租給一般商店、銀行。三樓作爲沙遜集團的本部及各附屬企業的辦公處所。四樓到九樓爲旅館、飯店和舞廳。旅館的每套房間，都佈置得極爲豪華，分中國、日本、英國、美國、法國、西班牙等式。每套房間的日租金高達20兩至70兩。十樓則留作維克多·沙遜自用。

鐵嶺日兵滋事

9.23 數名日本憲兵在遼寧鐵嶺廣裕大街清樂茶園酗酒滋事，中國警察上前勸解，日兵不服，當場打傷華警3人。接着日軍大隊人馬包圍縣公安局，逮捕保安隊官兵30人，監押於日本憲兵營，並施以辱刑。26日，保安大隊長盧振武積憤難抑，自殺而亡。

經南京政府外交部及沈陽交涉署交涉，28日，日軍釋放部分華警，但卻提出賠償損失、將廣裕大街劃爲附屬地等條件，遭中方拒絶。

胡適倡人權被警告

9.24 國民政府明令警告胡適。

4月起，胡適連續在《新月》等雜誌發表《人權與約法》、《知難行亦不易》、《我們什么時候才可以有憲法》等文，批評國民黨訓政綱領，鼓吹西方"人權"學説，要求實施民主憲政，"保障人權"，掀起了一場"人權運動"。

本日，國民政府以胡適"誤解黨義、不審社會實情，放言空論"，飭令教育部對其加以警告並徹查。

1 上海工人、學生散發傳單，搗毁《時事新報》報社，被軍警鎮壓並拘捕2人。

2 中央研究院向李盛鐸購回前清檔案數千麻袋，運回歷史博物館清理。

2 伍朝樞當選國際聯盟大會副議長。

2 長春日軍軍事演習，踏壞民田1500餘畝。

6 香港首次開辦航空郵遞。

6 蘇軍與東北軍在滿洲里和綏芬河前綫激戰。

8 《女作家雜誌》季刊在上海創刊。

9 《新民報》在南京創刊。

9 國立北平研究院成立。

10 北平中國學術團體協會與法國雪鐵龍汽車公司訂立組織"一九學術考查團"合同，赴新疆、蒙古考察。

13 蔣介石電令各省府主席限期辦理保甲，清查户口。

16 國民政府委任蔡元培為北京大學校長。

17 閻錫山會晤馮玉祥，表示願聯合反蔣。

18 中共中央發出第四十九號通告——《目前政治形勢中的兩大任務擁護蘇聯與反對軍閥戰爭》。

19 中央軍官學校學生因"反動嫌疑"被拘捕約200名，20餘人被槍决。

20 蔣介石下令劉峙率部討伐張發奎。

23 教育部下令各省嚴厲制止外國人及教會學校作宗教宣傳。

23 財政部部長宋子文公佈任内所發債券詳表，因軍政費而負債總額達1.3億多元。

25 福建省政府宣佈全省戒嚴。

25 國民政府通令，各機關用人首先要任用國民黨黨員，而裁員先從非黨員裁起。

27 俞作柏、李明瑞宣佈廣西獨立。

27 賑災委員會主席許世英致電蔣介石，災民數達5000萬以上，賑災公債杯水車薪。

28 蘇軍佔領撫遠縣、奇乾縣。

30 收回法權籌備會在南京成立。

1929·10

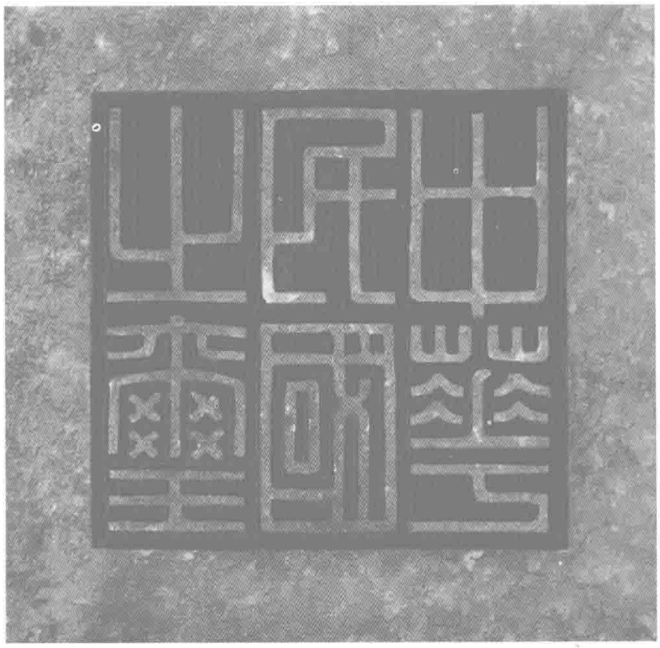
1 蘇軍猛攻滿洲里東北軍陣地，雙方均有重大傷亡。
1 北平郊區農民5000餘人赴市政府請願，要求取消惠民菜業專行，自行組織合作社出售蔬菜。市長張蔭梧被迫答應。
3 北平《京報》因刊登汪精衛宣言被查封。
3 國民黨中常會令通緝陳公博、柏文蔚等10人。
4 東京日本警察拘捕中國留學生130餘人。
7 汪精衛致電國民黨各級黨部聲討蔣介石。
7 國民政府通令，從1930年1月1日開始，凡帳目、契約、文書簿據附用陰曆者，不具法律效力。
8 香港廣播電臺開始播音。
12 蘇軍攻佔同江。中蘇在此役中各損軍艦3艘。
14 中蘇海軍在三江口發生激戰。
15 中共中央政治局發出關於反對黨内機會主義與托洛茨基主義反對派的決議。
18 哈爾濱警局查封蘇聯遠東銀行。
20 張學良在沈陽召開軍事會議，決議東北軍出兵防蘇，不參加内戰，擁護中央。
22 國民政府公佈《工會法》，規定罷工須徵得2/3的工會會員投票同意方可進行。
23 哈爾濱當局再次搜查蘇領事館，拘捕3人。
25 廣州市改為特別市。
26 共產國際執委會發出致中共信，為中共規定注意工人的罷工鬥爭、擴大游擊戰爭、發展政治罷工等5項任務。
26 教育部頒佈衛生教育實驗方案。
27 國民政府禁止對蒙藏沿用蕃夷等名詞。
28 國民政府任命閻錫山為中華民國陸海軍副總司令。
28 第三屆太平洋國交討論會在日本京都開幕。中國代表提出廢止各國在華領事裁判權等要求。
28 中共領導廣西警備隊舉行右江起義。
31 英國正式決定交還鎮江英租界。
△ 夏衍從日文轉譯的高爾基的《母親》出版。

北平人力車夫騷亂

10.22 今日，北平發生人力車夫群起砸毀電車的事件。車夫們砸毀有軌電車63輛、電車站閘5座，掘毀軌道岔子10處。

1924年12月17日，北京電車公司在天安門南舉行通車儀式，當時車上乘客异常擁擠，沿途觀者亦人山人海。電車開始逐漸被人們接受。

由於電車的發展在一定程度上影響了人力車夫的生計，逐漸引起人力車夫的反感和抗拒。在電車初行時，便有人在《神州日報》上撰寫社論，痛罵洋人搜刮金錢，斷絕人力車夫的生路。北平人力車夫的騷亂，轟動了北平城。



10.10 中華民國之璽啓用。

閻錫山出爾反爾·馮玉祥再被出賣

10.10 馮玉祥部將宋哲元、孫良誠、劉郁芬等27人通電宣佈蔣介石6大罪狀，推戴閻錫山、馮玉祥爲國民軍正、副總司令。

馮玉祥被閻錫山軟禁後，其部將與蔣方漸恢復往來。而蔣介石"厲行編遣"，使閻、馮皆利益受損。閻於本年中秋之夜，親赴建安村，表示願與馮"衷誠合作"反蔣。

11日，馮軍發兵，攻勢甚猛，蔣軍亦不斷增兵，兩軍在河南開封、臨汝一帶發生惡戰。

與此同時，閻錫山態度曖昧，時而傾向馮，時而傾向蔣，並一直按兵不動。馮軍受閻部牽制，至11月底，被蔣軍擊潰。

交易所法公佈

10.10 國民政府正式公佈交易所法。

中國交易所在1921年發展到鼎盛時期，但1922年出現"信交風潮"後，交易所發展變得緩慢，管理混亂，事權不統一。國民政府又於1930年公佈交易所法的施行細則，全國證券市場才重新活躍，交易所業務也隨之興盛起來。

滬漢綫首航

10.22 由國民政府交通部與美國飛運公司合資經營的中國航空公司，使用1架"洛寧"飛機成功完成上海至武漢的首航，開創了中國民用航空又一新綫。

這條航綫長864公里，是國内開辟的第一條航綫，飛行時間7小時。23日，原機飛回上海。中國航空公司以上海爲中心，以上海—武漢爲基本航綫，很快被人們接受。後來，該公司又引進福特及道格拉斯飛機，實現上海武漢當日來回，並增辟新航綫。



10.25 江寧地方法院開庭審判中國駐舊金山副領事高瑛與其妻販賣鴉片案。高瑛被判7年徒刑，罰款6666元；高妻被判4年徒刑，罰款5000元。贓物沒收燒毀。

圖為高瑛夫婦在美被防毒官員詢問。

中共開除陳獨秀

11. 15 中共中央政治局決定開除陳獨秀的黨籍，並批準江蘇省委將與陳關繫密切的彭述之等4人開除出黨。

陳是中共重要創建人。1927年中共八七會議批判了他在國共合作中的右傾錯誤，撤銷他的中央總書記職務。此後陳獨秀秘密隱居上海，他常將自己對中國局勢的意見提交中共中央，但多不被接受，他便潛心於語言學研究。

本年8月5日，陳給中共寫長信，提出“一年來慎重考察的結論”。認爲“過去的革命已經過去，將來的革命還未到來”，中共此後應“爲召集代表民衆自身利益的國民會議而奮鬥”。他指責中共的武裝斗爭屬“無政府主義的空想”。

陳的觀點受托洛茨基影響甚深。9月，以他及彭述之、尹寬爲核心的托派組織“中共左派反對派”開始形成。

中共中央接信後一再對陳獨秀作出警告。陳堅持己見，自稱爲反對派，並表示“我們的黨此時正需要反對派”。

CC系形成

本月 陳果夫、陳立夫兄弟在蔣介石的默許下組成國民黨中央俱樂部。

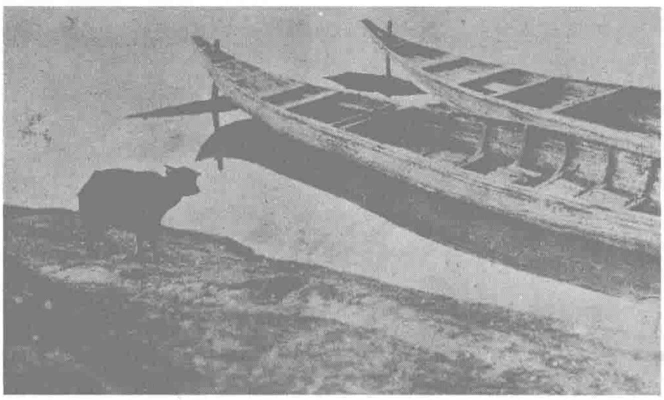
陳果夫當時任國民黨中央組織部部長，陳立夫任中央秘書長兼中央組織部副部長。

以二陳爲核心的政治派系起源於“浙江革命同志會”，1927年8月蔣介石下野時，授意該組織發揮作用。因“陳”字英文拼寫以C開頭，CC是二陳的縮寫，也是中央俱樂部英文譯名的縮寫，故此政治勢力亦被稱作CC系。

抵制瑞典火柴侵略

本月 由劉鴻生發起，52家華資火柴廠的代表在上海舉行會議，商討對策，以應付瑞典火柴公司在中國大規模收購日資和華資火柴廠、力圖控制中國火柴業而給國貨火柴工業造成的危機。劉鴻生倡議，同業合併，減少競爭，厚集資金，協力圖存。

會議決定成立全國火柴同業聯合會，舉劉鴻生爲常委會主席，並派代表團赴南京，向國民政府請願。



本月 著名攝影團體——華社在上海組辦了第三屆攝影展覽。郎靜山、陳萬里等名家之作參加了展出。

圖為參加此次展覽的作品——《江干》(朱壽仁攝)。

社會性質大論戰

本月 王學文等在上海創辦《新思潮》雜誌。以王學文、潘東周爲代表的新思潮派認爲帝國主義與封建關繫相勾結，在中國經濟中握有最高統治權；而中國資本主義經濟雖有相當發展，但未取得壓倒優勢。因此中國社會性質是半殖民地半封建社會。托派成員任曙、嚴靈峰等則以《動力》雜誌爲陣地，認爲中國“資本主義關繫佔領導的地位”，“中國已經發展到資本主義國家”。兩派關於社會性質問題的論戰直到1935年纔結束。

陳毅請回毛澤東

11. 26 毛澤東在陳毅陪同下，從閩西蛟洋回到長汀，重新主持紅四軍前委工作。

6月，紅四軍七大拋弃了毛澤東的主張，會後毛澤東解職赴閩西養病。9月紅四軍八大在上杭召開，仍未取得統一認識。但大會致函毛澤東，希望他回來主持工作。上月下旬，赴上海匯報工作的陳毅帶回中央指示信，明確指示仍由毛澤東擔任前委書記，要求全軍維護其領導。28日，前委擴大會議決定，近期召開紅四軍九大。

蘇軍攻佔滿洲里

11. 20 蘇聯紅軍攻佔東北重鎮滿洲里。

中東路事件發生後，中蘇在滿洲里、綏芬河、札蘭諾爾不斷發生磨擦。

本月17日，蘇軍出動2個師，在飛機、坦克掩護下向滿洲里、札蘭諾爾同時發動總攻，東北軍的守軍韓光第旅、梁忠甲旅幾乎全軍覆没。19日，札蘭諾爾失守。

張學良被迫同意接受蘇方和平談判的要求。

30日蔡運陞與李紹庚奉張學良令赴伯力與蘇方代表談判。

1929·11

1 長春日兵干涉市政，打死市民7人。

4 中國銀行在倫敦所設分行正式開幕。

5 國民政府下令將廣東粵漢鐵路收歸國有。

7 中共在上海召開第五次全國勞動大會，通過《中華全國工人鬥爭綱領》等文件，選舉產生新的中華全國總工會執委會。

8 中共領導安徽六安、獨山數千農民舉行暴動。

8 在南京召開的全國民食問題會議決定組織糧食研究委員會。

9 在中共滿洲省委和劉少奇的組織與指導下，哈爾濱市民開展反日大示威活動。

10 國民政府派杜錫珪赴日、歐、美考察海軍。

11 中共中央特科在上海處決了出賣彭湃的白鑫。

12 中國駐日本公使館舉行孫中山誕辰紀念會，蔣馮兩派軍人發生沖突，傷10餘人。

12 墨西哥政府聲明放弃在中國的領事裁判權。

14 教育部通令全國各大學停止施行學分制，改行學年制。

15 鎮江英租界收回。

17 “護黨救國軍”第八路總司令李宗仁與第三路總司令張發奎聯合通電討蔣。

19 廈門警探大肆搜捕共產黨“嫌疑犯”。

20 在李宗仁桂軍攻擊下，粵軍從梧州撤回廣州。

21 國民政府規定每年8月10日為中國航空界紀念日。

21 上海公共租界臨時法院移歸中央管轄。

22 粵軍陳濟棠、陳銘樞等通電對張發奎、李宗仁、黃紹竑作戰。

22 招商局“公平”輪在鎮江被日輪撞沉。

25 國民政府致電各非戰公約簽字國，通告蘇軍侵佔滿洲里、札蘭諾爾等地區情況，請求主持公道。

25 外交部請英、美政府派員來華商議撤廢領事裁判權辦法，聲明如再延宕則自行宣佈廢除。

27 法國公使照會外交部，再次拒絕放弃領事裁判權。

△ 中共第一座無綫電臺建立。

1929•12

1　《華北日報》在北平創刊。

2　國民政府派孔祥熙為國貨銀行董事長。

2　美、英兩國政府照會中蘇兩國政府，勸履行非戰公約，即日停止軍事行動。

3　唐生智、何鍵等53人聯名通電，表示擁汪（精衛）聯張（發奎），主張護黨救國、完成統一。

3　蔡運陞與蘇俄代表簽訂《俄遼和平草約》。

5　唐生智在鄭州通電勸蔣介石下野，並就任“護黨救國軍”第四路總指揮。

5　青島英烟公司工潮擴大，廠方正式宣告停業。

6　許崇智電勸蔣介石下野。

8　劉峙等17位將領通電討伐馮玉祥、唐生智、韓復榘、石友三。

8　中共中央發出第六十號通告，要求武裝保護蘇聯和反對軍閥戰爭。

17　行政院決定永遠禁止發行《清史稿》。

17　内外蒙青年黨人佔領海拉爾，成立“索倫共和國”。

18　外交部正式決定以蔡運陞、莫德惠為中蘇會議正副全權代表。

20　閻錫山、張學良等聯合通電擁護中央，反對唐生智。

21　國民政府取消梁士詒、顧維鈞等通緝原案。

22　國民黨西山會議派居正等在上海被拘禁。

22　臺灣民衆黨反對日本臺灣總督府重發鴉片吸食特許狀。

28　國民政府明令，從1930年1月1日起僑居中國的外國人應一律遵守中國法令規章。

31　蘇聯新任中東路正副局長魯迭依、簡尼索夫抵哈爾濱履任。

31　上海交涉署照會領事團，收回上海會審公廨暫行章程期滿，嗣後上海公共租界臨時法院移歸中央直轄。

△　設在上海的中共外圍秘密組織——“中國濟難會”改稱“中國赤色革命互濟會”，其任務是營救被捕的共產黨員和接濟死難者家屬。

△　梁啓超所著《中國近三百年學術史》出版。

古田會議:黨指揮槍

12.28　爲加强共產黨對軍隊的領導，紅四軍在福建上杭縣古田村召開全軍中共第九次代表大會。

出席這次會議的代表有120餘人。毛澤東、朱德分別作政治、軍事報告，陳毅傳達了中共中央9月來信精神。

會議總結了紅四軍建軍以來的經驗，批判了各種錯誤思想。通過了毛澤東主持起草的《中國共產黨紅軍第四軍第九次代表大會決議案》。該案指出：紅軍是一個“執行革命的政治任務的武裝集團”，黨對軍隊的絶對領導是紅軍建設的根本原則。紅軍除了打仗消滅敵人的軍事力量外，還要擔負起宣傳群衆，組織群衆，武裝群衆，幫助群衆建立革命政權以至建立共產黨的組織等項重大任務。這一決議案，指出了紅四軍黨内各種非無產階級思想的表現、來源及糾正方法，明確了政治工作在軍隊中的地位，成爲把紅軍建成共產黨的軍隊的綱領性文件。

這次大會還改選了紅四軍前委，重新選出毛澤東爲書記，毛澤東、朱德、陳毅、林彪、羅榮桓、譚震林等11人爲委員。



古田會議會址。

鄧小平張雲逸率衆於百色起義



鄧小平。



張雲逸。

12.11　鄧小平、韋拔群、張雲逸、雷經天領導廣西警備第四大隊、教導總隊和右江農民在廣西百色舉行起義。

國共合作破裂後，韋拔群率領農軍一直在右江地區堅持活動。本年6月，應廣西省政府主席俞作柏、廣西綏靖公署主任李明瑞邀請，中共派出鄧小平、張雲逸等黨員赴廣西，與俞、李建立了密切的合作關系。張雲逸、俞作豫等一批共產黨員在廣西部隊、機關中任職。9月底，俞、李反蔣失敗。李明瑞率警備第五大隊退往左江，鄧小平和中共廣西特委率第四大隊和教導總隊撤往右江，與韋拔群的農軍匯合。

本日，鄧小平等率領士兵和農軍起義，建立中國工農紅軍第七軍，張雲逸任軍長，鄧小平任政委，轄3個縱隊，共2800餘人。12日，右江蘇維埃政府成立，雷經天任主席。

“托陳取消派”

12.15　陳獨秀主持召開了“中國共產黨左派反對派”會議，通過了《我們的政治意見書》作爲綱領。

陳獨秀於本年6月與托派接觸。9月，與彭述之、尹寬等人組織“中國共產黨左派反對派”，傾向托洛茨基主義。本日通過的意見書，是“托陳取消派”正式形成的標誌。

意見書猛烈抨擊共產國際的領導，抨擊中共六大路綫是機會主義路綫；認爲機會主義使中國革命失敗，盲動主義徹底完成這個失敗，六大以後的路綫是繼續鞏固這個失敗，並爲下次革命準備新的失敗。意見書要求恢復托茨斯基的黨籍和領導工作，恢復中國黨内被開除同志的黨籍，改組蘇聯共產黨、共產國際及各國支部的領導層，重新決定聯共、國際及中共路綫。

1930年3月，這份意見書在社會上公開散發。

北京猿人頭骨出土

12.2 中國古生物學家裴文中在河北省房山縣周口店發現首個完整的北京猿人頭蓋骨化石。

早在1921年和1923年，考古工作者在龍骨山地區發現2枚北京猿人的牙齒化石。1927年，大規模的發掘工作展開。裴文中這次在周口店發現的頭骨化石，頭顱的一部仍嵌在石頭內，腦部保存完整，但臉部已經剝落。該化石頭骨眉骨突出，腦殼甚高，額部闊大。據古地磁測定，其年代約距今70萬至20萬年。

據同時出土的犀牛和象等哺乳類動物的化石推斷，當時周口店的氣候較現在溫暖，自然環境亦更復雜。北京猿人當時生活在洞穴中，主要靠採集維生，附帶有狩獵活動。從周口店北京猿人遺址的孢粉分析顯示，北京人數萬年的生活中，曾經歷過很大的氣候、地形的變化。而北京猿人已懂得用火和制造工具。用火是吃熟食的開始。北京人制造的石器工具，技術純熟，形狀完整。這些都表明，北京猿人的時代，人類已進入初步的文明。



北京猿人頭蓋骨。



本年 華懋公寓落成，成為上海最高的建築物。

唐生智興兵討蔣

12.1 在改組派策動下，唐生智在鄭州通電反蔣，出任護黨救國軍第四路總指揮，發起討蔣軍事行動。

7日，國民政府下令撤銷唐生智本兼各職，並下令對其通緝。蔣介石隨即對唐生智、閻錫山、石友三聯盟進行分化瓦解。20日和21日，閻、石相繼通電擁蔣。蔣軍趁勢在平漢綫上發起總攻，唐軍敗退。1月13日，唐軍殘部1.6萬人在漯河被蔣軍繳械，唐生智逃入天津租界。蔣唐戰爭結束。

宣言撤廢治外法權

12.30 外交部部長王正廷發表撤廢領事裁判權宣言。

本月27日，國民黨中央政治會議臨時會議通過《撤廢領判權案》。其主要內容是：由國府即日命令公佈自明年1月1日起，凡僑居中國的外國人現享有領判權者，應一律遵守中國中央及地方政府依法頒佈的法令和規章；對於管轄外國人訴訟的實施辦法，由民國政府從速頒佈施行。

本日，外交部根據此決議案發表宣言。

張學良被迫讓步 中東路糾紛平息

12.22 東北軍在國境綫上被蘇軍擊敗後，上月30日，張學良被迫派蔡運陞爲代表，前往伯力與蘇聯交涉。本日，蔡運陞與蘇聯代表西曼諾夫斯基簽訂了《伯力會議議定書》，中東路冲突解決。

《議定書》的主要內容爲：恢復1929年7月10日以前中東路狀態；由蘇聯改派鐵路正副局長，即日就任，中東鐵路理事會亦先行恢復；各將國境內軍隊撤退30里，並停止軍事行動；兩國簽約後，至遲不得逾兩星期，即將逮捕的僑民釋放，政治犯送出國境；東北準許蘇領事館及國營貿易機關在正式會議前先行恢復；歐亞交通1個月內恢復；中東鐵路嗣後用人以蘇俄籍、中國籍人爲主，白俄人絶對禁用；正式會議於3個月內召開。

開除汪精衛·整肅改組派

12.12 國民黨中央執行委員會常委會會議決定，永遠開除汪精衛黨籍，並下令對其通緝。

去年底改組派擁汪反蔣，蔣介石開始鎮壓改組派。今年蔣介石下令查封改組派報刊達66種之多。6月15日，又查封了改組派的大陸大學，使改組派組織遭破壞。在國民黨三全大會上，陳公博、顧孟餘被開除黨籍。10月，陳公博等10人遭通緝。本日，中常會以“勾結陳公博、顧孟餘等，設立小組織，欺騙無知青年”、“主持逆謀”，聯合軍閥、“顛覆黨國”等罪名，將汪精衛永遠開除出國民黨。



1930–1939



1930·1

1 蔣介石發表元旦文告《以氣節廉耻為立黨立國之本》。

5 外交部上書國民政府請令各省市政府詳查外國駐軍及軍警情況，以便與各國交涉撤軍。

6 唐生智表示願將所部軍隊交劉興暫領，本人下野出洋。

8 金價暴漲，銀價暴跌，上海、倫敦間匯價，低至前所未有之情景。

9 國民黨中央政治會議臨時會議討論整理金融方案。

10 教育部與蒙藏委員會擬定蒙藏教育實施方案要目。

11 國民政府通令各行政機關優先任用國民黨員。

13 唐生智殘部投降，蔣介石討唐軍事行動結束。

14 山東省政府取消孔子後裔的特殊待遇。

14 中東路職員舉行大罷工，抗議蘇聯局長大量裁減中國員工。

15 國民黨中央政治會議決定改用金本位徵收海關進口税。

15 廣州市改為特別市。

16 國民黨中常會選任宋子文為國府委員兼行政院副院長。

17 國民政府通令，自本年10月10日起裁撤厘金。

20 國民政府任命莫德惠為中東路督辦。

20 清東陵第二次被盜。

22 交通部接管全國郵政儲金及匯兑等業務。

27 國府外交部通令：領事裁判權撤廢後，外僑在中國的民刑各案均適用中國法律裁判。

28 莫德惠向蔣介石報告中、蘇中東路交涉經過，並表示東北外交絕對服從中央。

30 司法院決定改組上海臨時法院為江蘇上海特區地方法院。這是中國司法機關在上海租界執行職務的開始。

30 舟山群島南部之六琴島暴發萬人暴動事件，起事鄉民反對國民黨實行"土地陳報"政策。

31 上海南洋兄弟煙草公司因不敵外貨，宣告停產。

△ 中國營造學社在北平成立，朱啓鈐任會長。

△ 《拓荒者》月刊在上海創刊，蔣光赤任主編。

△ 華洋義賑會報告：1929年度陝西全省約餓死200萬人。

△ 郭沫若正式提出"西周社會奴隸制"說。

"星星之火，可以燎原"

1·5 毛澤東復信紅四軍一縱隊司令員林彪，對其"紅旗到底打得多久"的疑問，作出答復。



毛澤東在這封信中批評了讓紅軍放弃其鄉村"家園"，流動游擊，等待發動全國性起義時機的悲觀主義觀點。

毛澤東指出，"英、美、日在中國的鬥爭已到十分露骨的地步，蔣桂馮混戰的形勢業已形成"，"反革命潮流開始下落，革命潮流開始復興"。

毛澤東要林彪相信：紅色根據地必將繼續存在和發展。他用一句古話來概括其觀點："星星之火，可以燎原。"

盧興邦、林忠發動福州兵變

1·6 閩北民軍領袖盧興邦聯合海軍系統的福建城防司令林忠等發動兵變，扣捕林知淵等6名福建省政府委員。次日盧興邦以張貞等暗中聯絡"改組派"爲由，電請國民黨中央將其撤職查辦，並討伐張貞。同時，盧興邦還派兵進佔福州四圍及閩江上游地區。

事後，張群受命入閩善後。19日協議達成：盧興邦釋放所拘省府委員，政府調離張貞部隊。但雙方均未執行。

3月，閩北劉和鼎師奉命伐盧，海、空軍助戰。

6月，盧興邦戰敗，被迫釋放林知淵等，盧系部隊被改编爲陸軍新編第二師。隨盧興邦發動事變的林忠等人被解往南京查辦。

考試院成立

1·6 國民政府考試院及其所屬的考選委員會和銓叙部同時成立，至此，國民政府五院中的4院已設立。

在1928年10月頒佈的《中華民國國民政府組織法》中，考試院爲"五院"之一。此後，籌備工作由戴季陶、孫科等執行，歷時1年有餘。考試院主管考選與銓叙事宜，今後全國公職候選人、公務員及專門技術人員，均須經考試院考選銓定，纔能任用。

首任考試院長兼考選委員會委員長爲戴季陶，副院長爲孫科，考選委員會副委員長爲邵元冲，銓叙部長爲張難先。



魯迅主編《萌芽》

1·1 魯迅主編的《萌芽》月刊在上海創刊。內容主要爲文藝理論和蘇聯文學介紹，並刊登抨擊社會的雜文。

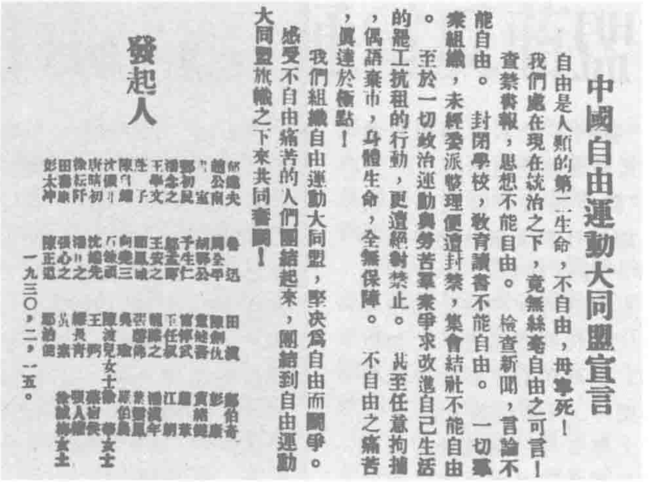
創刊號上發表魯迅的雜文《流氓的變遷》、《新月社批評家的任務》，並開始連載魯迅由日本譯本轉譯的蘇聯作家法捷耶夫的長篇小說《毀滅》。

該刊從第三期起成爲"左聯"機關刊物之一，並辟"三月紀念號"，紀念馬克思、恩格斯和巴黎公社。5月又出"五月各節紀念號"，紀念"五一"和"五卅"，被查禁。第六期改名《新地》，隨即停刊。



本月 聯華影業公司推出處女作《故都春夢》，該片反映社會生活，在當時影壇一派武俠神怪片潮流中獨樹一幟。

該片由孫瑜導演，阮玲玉飾演女主角。


中國自由運動大同盟宣言

自由是人類的第二生命，不自由，毋寧死！

我們處在現在統治之下，竟無絲毫自由之可言！查禁書報，思想不能自由。檢查新聞，言論不能自由。封閉學校，教育讀書不能自由。一切群衆組織，未經委派整理便遭封禁，集會結社不能自由。至於一切政治運動與勞苦群衆爭求改進自己生活的罷工抗租的行動，更遭絕對禁止。甚至任意拘捕，偶語棄市，身體生命，全無保障。不自由之痛苦，眞達於極點！

我們組織自由運動大同盟，堅決爲自由而鬥爭。感受不自由痛苦的人們團結起來，團結到自由運動大同盟旗幟之下來共同奮鬥！

發起人

一九三〇，二，一五。

2.13 由魯迅、柔石、郁達夫等51人發起的中國自由運動大同盟在上海成立，表示要在中國爭取言論、出版、結社、集會自由。成立不久即被政府禁止活動。

閻蔣展開電報戰

2.10 海陸空軍副總司令閻錫山在山西太原致電蔣介石，批評蔣武力統一的做法，指出繼續動武必將使“黨内之糾紛愈烈，軍人之恐慌愈甚，挑撥離間之機會亦愈多……民間之疾苦日增”，表示要與蔣共同下野，希望蔣“禮讓爲國”。

2天後，蔣介石復電稱，“此時國難正亟，非我輩自鳴高蹈之時”，並反詰閻：“對於憑藉武力，謀危黨國者，舍以武力制裁之外，更有何術以實現和平統一之目的?”

13日，閻致電責問：“今日所開除通緝的黨員，何者非盡力國民革命的分子？今日所討伐作戰的軍隊，何者非盡力國民革命之軍人?”

蔣介石一度未予還擊，一方面派行政院長譚延闓、立法院長胡漢民、司法院長王寵惠出面，以黨紀國法對閻威脅責難，另一方面着手部署軍事行動。

閻錫山見勢不妙，即電蔣稱發表意見純爲國家，無意叛蔣，裝扮出弱者的姿態。

其間，李宗仁、白崇禧、黃紹竑、張發奎等反蔣將領亦發電與閻呼應，呼籲以武力逼蔣下野。閻錫山因此越來越大膽，電文也越來越激烈。

26日，蔣介石警告閻“臨崖勒馬”，閻則復電稱既彼此見解不同，衹好各行其事。

長達20多天的閻蔣“電報戰”告一段落。

上海法租界會審公廨自動改組

2.5 上海法租界會審公廨自動改組，宣佈刑事案件初、複審都由中國官員單獨審理、華洋刑事和引渡案件由中法會審等5條辦事簡章，法領事對租界法權控制漸松。

該公廨自1869年4月開始審理案件，租界内所有華洋訴訟與華人民事、刑事案件，均由法國副領事參與審理。1927年，公共租界臨時法院成立，法領事將純粹華人的民事案件改歸中國官員獨審。此後中國不斷交涉收回上海法權。

《清史稿》永禁流傳

2.19 國府訓令將《清史稿》永禁流傳。

《清史稿》的修纂自1914年始，趙爾巽爲總裁。先後聘請撰史者百餘人，以史館大庫所藏實錄、聖訓、國史等爲主要依據，體例分爲紀、表、誌、傳。費時13年編成，共563卷，1928年出齊。

革命軍入京後，學者認爲此書謬誤甚多，須由專家重新審定。後專門成立“《清史稿》審查委員會”。去年12月，審查委員會呈文南京政府，列舉《清史稿》19條罪狀，謂“此書除反革命文字外，其中無非錯誤忽略，及體例不合等項”。

莫德惠赴蘇爭利權

2.15 國民政府特派中東鐵路督辦莫德惠爲全權代表赴蘇聯，解決中東路善後問題。

去年12月，蘇聯和東北當局簽訂了《伯力會議議定書》，國府認爲東北當局越權，對議定書衹能部分接受。

5月，莫德惠抵莫斯科，提議先談中國贖回中東路問題，蘇方要求先議通商及黑龍江、松花江航權問題，雙方相持不下。11月，談判正式開始，歷時數月終未達成協議，後竟無限期休會。

北平兒童入學統計

2.18 北平市教育局對兒童入學率進行了調查。

據統計：北平市總人口爲105萬人，其中學齡兒童10.6萬人，就學兒童爲3.9萬人，其中因家庭生活困難半路退學的就有2.3萬人，實際就學兒童衹有1.6萬人。由於居民貧富的差异，就學率各區也不一樣：城區比郊區高，東城比西城高，北城比南城高，東郊比其他郊區高。

1 國民政府宣佈即日起實施關稅自主。

1 李明瑞、俞作豫在廣西龍州起義，成立紅軍第八軍。

2 英國表示希望用5年時間分期逐步撤銷領事裁判權。

2 行政院令各省修復鄭成功、戚繼光祠宇。

7 毛澤東在江西吉安陂頭主持召開中共“二七”會議。

10 國民政府五院院長聯名發表《告全國軍人書》，重申中央的根本政策爲和平統一。

11 國聯禁烟委員會第十三屆會議通過中國代表吳凱聲所提的合作禁烟的議案。

14 蔣介石發表談話，表示決不下野。

15 劉國鈞正式接盤常州大綸久記，將其改名為“大成紡織股份有限公司”。

16 天津寶成紗廠實行8小時工作制，開中國勞動界先例。

16 《申報》稱：原有20萬人的陝西鳳翔縣，因旱災已死9.9萬餘人。

17 上海銀行創立，資本總額為100萬元。

18 外交部公佈《上海公共租界法院新協定》。

20 歷史語言研究所主任李濟稱：安陽殷墟發掘出的古物，足可令中國美術、文化、社會史重新編定。

21 交通部與德國漢沙航空公司簽訂合辦歐亞航空郵運合同。

22 上海復旦大學教授洪深組織民衆呈請上海當局禁止上映侮辱華人的美國影片《不怕死》。

22 立法院通過《黨員犯罪加重處刑暫行條例》5條。

24 國民政府内政部公佈《婚禮草案》。

25 閻錫山到五臺建安村會晤馮玉祥，共謀討蔣。

26 尼泊爾在英國支持下，派兵進犯西藏。

27 教育部勒令關閉私立上海藝術大學。

27 綏遠五原墜落大隕石。

△ 周逸群、段德昌所部洪湖中央獨立師擴編為紅六軍。

△ 上海法租界開力球場開放經營。

△ 《宋元以來俗字譜》刊印出版。該書由劉復、李家瑞合編，是簡化漢字運動的重要著述。

1930·3

1　國民黨三屆三中全會在南京開幕。
4　河北永定河北岸決口。
5　閻錫山通電下野出洋。
6　交通部決定收回大東、大北2水綫公司水綫登陸權及電報收發權。
7　上海至日本福岡新航綫試飛成功。
10　蔣介石任命張輝瓚為江西"剿匪"總指揮。
11　比利時内閣批準中比2國關於《收回天津比租界協定》。
12　顧祝同奉命擔任"討逆軍"第十六路軍總指揮，率部駐濟南，以對付晉軍。
12　教育部決定取消大學預科制。
14　國民政府任命葉楚傖為江蘇省政府主席，馬福祥為安徽省政府主席。
15　陝西華縣賑務會宣佈：該縣餓死凍死3萬餘人。
17　梁啓超家屬將其所遺藏書4萬餘册贈送給北平圖書館。
18　蔣介石的北平總司令行營衛隊被晉軍繳械，行營被接收。
18　廣東商人譚禮庭組織的絲業銀行在廣州成立。
18　吉林永吉電影院失火，死300餘人，傷數十人。
20　韓復榘部與孫殿英部在隴海交火。
23　《申報》報道：陝西出現災民娩食死尸之慘象。
24　教育部通令變更學校假期，並公佈《學校學年學期及休假日規程》。
29　財政部公佈《金本位幣制法》案。
29　國民政府特派韓復榘為冀魯豫"剿匪"總指揮。
30　廣東都城出現百年未有的颶風巨雹。
31　淞滬鐵路改用蒸汽火車。
31　拉薩告急。九世班禪向國民政府求援，要求派兵抵抗入侵之尼泊爾軍隊。
△　江西省政府懸賞5萬元和3萬元緝拿朱德、毛澤東。
△　最早的《資本論》中譯本（陳君修譯）在上海出版。
△　南京政府決定廢除道制，定地方行政區域為省、縣2級。
△　九龍至香港海底食用輸水管完成敷設工程。

左派作家大結盟

3.2　中國左翼作家聯盟在上海中華藝術大學舉行成立大會。魯迅、沈端先（夏衍）、馮乃超、錢杏邨、鄭伯奇、馮雪峰、陽翰笙、田漢、潘漢年、柔石、殷夫、馮鏗、洪靈菲等40多人出席。

會上通過了"左聯"的理論綱領和行動綱領，宣佈：

"我們的藝術不能不呈獻給'勝利不然就死'的血腥的鬥爭。"

"我們的藝術不能不以無產階級在這黑暗的階級社會之'中世紀'裏面所感覺的感情爲內容。"

"我們不能不援助而且從事無産階級藝術的産生。"

"無産階級革命文學"最早由創造社和太陽社的作家們倡導，但這群以"革命的化身"自居的青年作家，卻指魯迅是"時代的落伍者"而加以批判，因此引起了新文學陣營內部歷時1年多的論爭。

上年2月，創造社、太陽社成員和魯迅及深受魯迅影響的作家終於和解，並聯合起來籌備成立"左聯"。

沈端先、馮乃超、錢杏邨、魯迅、田漢、鄭伯奇、洪靈菲被選爲常務委員。

痛罵吳稚暉

3.13　國民黨中央監察委員吳稚暉致電馮玉祥勸其與蔣介石合作。馮親擬回電：

"頃接先生之電，回環讀之，不覺啞然失笑。假如玉祥不自度量，復先生一電，文曰：'革命數十年的老少年吳稚暉先生，不言黨了，不言革命了，亦不言真理是非了。蒼髯老賊，皓首匹夫，變節為一人之走狗，立志不問民衆之痛苦，如此行為，死後何面目見先總理於地下乎？'豈不太不好看乎？請先生諒之。"

黨歌暫代國歌

3.13　國民黨中常會決定以國民黨黨歌《三民主義歌》暫代國歌。

中國最早的國歌是清末的《鞏金甌》。

民國建立後，曾多次公開徵求中華民國國歌，並先後確定3首歌曲爲國歌，但又都很快被廢止。

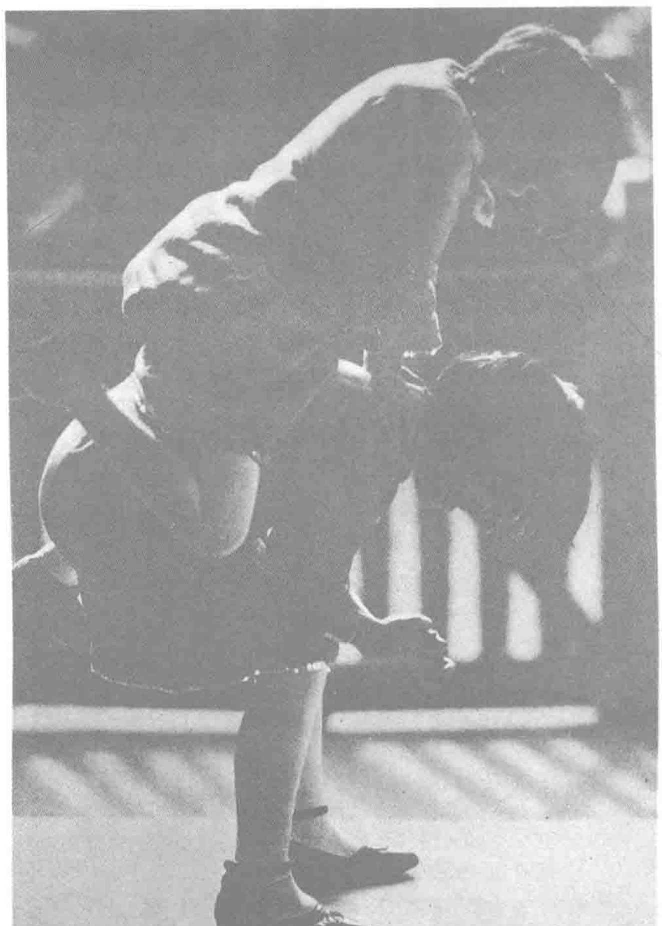
這次議定的代國歌，以孫中山1924年在黃埔軍校的訓詞爲歌詞，由程懋筠譜曲，於1929年被確定爲黨歌。

郵政儲金匯業總局

3.15　隸屬交通部的郵政儲金匯業總局在上海成立，劉書蕃爲總辦。

國民政府規定，在中央、中國、交通3銀行未設分、支行的地方，所有政府款項均由該局轉飭當地郵局代爲辦理。

次年春，在上海、南京、漢口3地設郵政儲金匯業局。1935年，總局改組爲郵政儲金匯業局，改隸郵政總局。上海郵匯局併入總局，南京、漢口郵匯局改爲分局。



本月　著名攝影家郎靜山在《良友畫報》上發表作品《晴暈遍野樂融融》。

晉桂呼應　通電反蔣

4.1　閻錫山在太原通電就任反蔣的“中華民國軍”陸海空軍總司令。同日，馮玉祥、李宗仁分別在潼關和廣西桂平通電就任副總司令。

閻錫山最後確定的行動是：以徐州、武漢爲第一期作戰目標，分由隴海、津浦、平漢3綫進攻。隴海綫以馮軍爲主力，津浦綫和平漢綫以晉軍爲主力。在平漢綫以東、隴海綫以南的三角地帶，部署馮軍10萬人作爲預備隊。蔣軍主力如由津浦綫進攻，預備隊即殺向蚌埠，截其後路；如由平漢綫進攻，則出師武勝關，同樣截斷其後路。

3日，受馮玉祥指揮的萬選才部開始從開封向徐州方嚮進攻，一路與韓復榘部時有激戰。山東省主席陳調元下令將濟南黃河大橋拆毀。

9日，蔣介石抵徐州，召集劉峙、顧祝同、韓復榘、陳調元和馬鴻逵，開始部署對閻馮的軍事行動。



通緝陶行知

4.12　國民政府以“勾結叛逆，陰謀不軌”爲由，下令通緝南京曉莊師範學校校長陶行知。

陶行知是安徽歙縣人，1914年畢業於金陵大學，後留學美國，曾師從杜威。1927年在南京創辦曉莊師範學校，實踐其“生活即教育”的教育理論。上月，該校學生集會支援和記洋行工人罷工，反對日艦停泊下關，結果學校被勒令停辦，陶行知被迫流亡日本。

太湖土匪猖獗

4.16　太湖土匪活動猖獗，是日攻陷蘇皖交界的金鎖鎮，殺擄鎮民千餘人。

本月2日，太湖匪船30餘艘與蘇州水陸警隊在陽澄湖激戰。4日，10餘艘匪船向吳江方面駛去。

剿匪總指揮胡祖玉呈請南京司令部派2架飛機協剿。12日，土匪在蓮花垛與昆山駐軍第二十八團及縣水陸警隊發生激戰，15日，土匪又攻陷長興泗安鎮。

童子軍總檢閱

4.18　全國童子軍總檢閱在南京小營舉行，蔣介石、吳稚暉、蔡元培、戴季陶到會講話。蔣稱：“中國的童子軍是要在三民主義的信仰之下，培養發揮智仁勇的精神，這就是我們中國童子軍的根本信條。”22日檢閱結束。

童子軍最早起源於英國。中國童子軍成立於1912年，訓練內容有紀律、禮節、操法、結繩、旗語、偵察、救護、炊事、露營等。



4.1　第四屆全國運動會在杭州開幕，22個省市1700名選手參賽。比賽項目有男子田徑、全能、游泳、籃球、排球、足球、網球、棒球；女子田徑、籃球、排球、網球。本屆運動會以大量錯判而聞名。圖為女子鉛球比賽。

《新思潮》出版經濟研究專號

4.15　創造社創辦的《新思潮》雜誌第五期出版《中國經濟研究專號》，其中，潘東周撰寫的《中國經濟的性質》和王學文撰寫的《中國資本主義在中國經濟中的地位、發展及其前途》等論文，套用馬克思列寧主義觀點，對中國經濟及中國社會的性質作了闡述，認爲中國現階段是半封建半殖民地社會。

本期刊登的文章，是參與中國社會性質問題論戰的重要文章。

1930·4

2　哈爾濱《國際協報》拒絕刊登中國自由運動大同盟宣言，被工人、學生搗毀。

2　外交部照會英、美、法、挪、荷、巴駐華公使：中外訴訟案件以後一概由中國各省區高等法院處理。

5　國民政府下令免去閻錫山原所任各職，並予以拿辦。7日，閻錫山被開除國民黨黨籍。

7　日內瓦國際勞工局決定在中國設分局，陳宗城為局長。

9　沙遜集團創辦中國國際投資信托公司，在香港注册。

9　南京下關和記洋行工潮平息。

10　廈門全禾汽車公司的便利汽船沉沒，189名乘客喪生。

12　中華國貨維持會請求將華綢、夏布、磁器、南貨等列入對日互惠物品名單。

16　全國氣象會議在南京召開，決定國內各氣象臺天氣預報一律採用上海徐家匯氣象臺所定的天氣旗號。

18　中、英代表在南京簽訂《收回威海衛專約》及《英國展租劉公島協定》。

18　天津天氣驟然奇熱，氣溫達到華氏92度。

20　國民政府行政院通令裁員減政。

20　北平各界代表集會籌備紀念“五一”國際勞動節，會後游行示威，軍警逮捕58人。

21　國民黨決定全力推行改注音字母名稱為注音符號方案。

23　珠江三角洲匪幫“九龍堂”在中山港制造爆炸案，死傷數百人。

23　外交部照會各國公使，不承認閻、馮以滄石路為抵押向外國借款。

30　蔣介石討伐閻錫山軍事前哨戰在碭山展開。

△　中共鄂豫皖邊特委會成立，郭述申任書記。

△　中國第一本大型攝影畫册《中國大觀》由良友圖書公司出版。

△　中央銀行發行金單單位本票。

△　工商部對9省27市進行調查統計表明：全國共有各行業工會741個，會員57.625萬。

△　中國第一信用保險股份有限公司在上海成立，總經理為潘學安。

1930•5

1　閻錫山命令天津海關扣留關稅及附稅。

3　閻錫山、馮玉祥抵達鄭州，何成浚派飛機到鄭州投彈。

4　上海騙案開始公審。案犯楊樹林以重利吸收存款 47 萬元後潛逃，為上海開埠以來第一大騙案。

5　國民政府確定今日為國曆端午節，通令全國放假。

6　國民政府正式公佈《商標法》。

9　太湖剿匪總指揮部在蘇州槍決太湖海州幫匪首張兆華等 15 人。

9　國民政府任命熊式輝為蘇、浙、皖"剿匪"總指揮。

9　四川大學工學院院長楊懋實槍殺學生，重慶全市學生游行，向省政府請願懲凶。

10　立法院通過《礦業法》。

12　馮玉祥在陝、甘、寧、青 4 省公佈禁止販賣人口令。

15　國民政府以金價暴漲為由，決定禁止黃金出口及外國銀幣進口。

16　教育部通令：各公立學校校長在就職時應舉行宣誓儀式。

18　廣東東江成立蘇維埃政府及紅軍第十一軍。

20　中蘇會議在莫斯科開幕。

20　中共中央在上海郊區秘密召開首次全國蘇維埃區域代表大會和全國紅軍代表會議，討論建立蘇維埃中央政府和擴大紅軍等問題。

20　中共領導的中國社會科學家聯盟在上海成立。

20　國民政府公佈《市組織法》，廢除"特別市"。

20　絲綢展覽會閉幕。

23　李宗仁率桂軍開入湘南。

24　第九屆遠東運動會在日本東京開幕，中國派出 113 人參賽。

25　湖南常德大火，燒毀民房 500 餘間。

26　蔣介石分任李明揚、朱思明、衛立煌為江、浙、皖 3 省"剿共"總指揮。

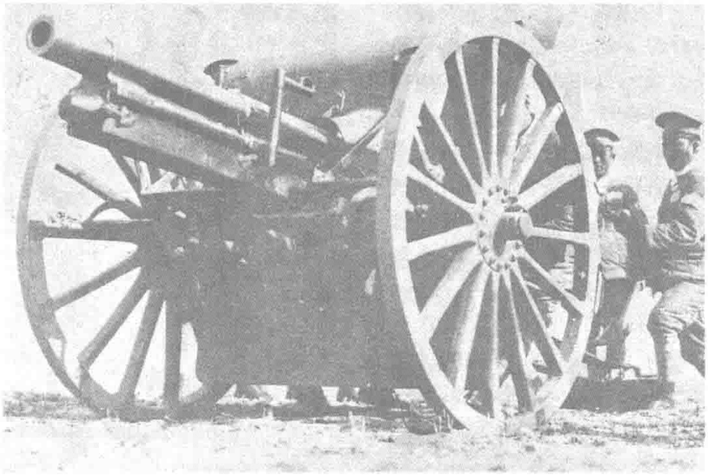
27　國民政府抗議駐長春日軍舉行軍事演習。

28　上海查獲大批走私軍火。

29　蒙古會議在南京勵志社正式開幕。

△　茅盾所著長篇小說《蝕》由開明書店出版。

閻馮桂蔣中原大戰爆發



蔣軍炮兵開往前綫。

5.1　蔣介石在南京發表"討伐閻馮誓師詞"，稱"仗義討逆，不辭犧牲"。同日，蔣軍與馮軍在河南碭山接火，中原大戰全面爆發。

11 日，坐鎮徐州的蔣介石下達總攻擊令。蔣軍精銳劉峙的第二軍團陳繼承師、顧祝同師和陳誠師沿隴海綫猛進，馮軍萬選才部退守歸德。

16 日，何成浚的第三軍團沿平漢路進逼許昌。

18 日，隴海綫蔣軍攻佔歸德。蔣介石親赴歸德，指揮第二軍團進攻蘭封。

20 日，萬選才部將劉茂恩陣前倒戈，將萬誘捕，寧陵、民權、睢縣盡入蔣軍之手。

23 日至 25 日，2 軍主力在蘭封以東交鋒，雙方傷亡慘重，終以劉峙部失敗告終。此後，蔣軍在隴海綫陷於被動。

在平漢綫，何成浚部直至 6 月 7 日纔艱難地攻下許昌。3 天後，馮玉祥即下令反攻，激戰 2 晝夜，迫使蔣軍向漯河以南潰退。

6 月 8 日，北上的白崇禧、張發奎部攻陷岳陽，與閻馮遙相呼應。

在津浦綫和膠濟綫上，晉軍傅作義部也連連得手。蔣軍第一軍團司令韓復榘不得不於 6 月下旬放弃濟南。

蔣介石在失去優勢之後，衹得"苦撑待變"。

河南登封特大雹災

5.4　傍晚時分，河南登封一帶突然刮起颶風，飛沙走石。頃刻電閃雷鳴，冰雹如亂石墜地，大者重數斤，小者如鵝卵，傾瀉近 1 小時後方止。滿地冰雹，厚積尺餘。方圓 50 里內的禾苗、房屋等多遭破壞，並有多人受傷。

同日，河南葦縣、泌陽境內也遭狂風巨雹襲擊。次日，溫縣亦罹雹災。

中央研究院呼籲限制斯坦因活動

5.20　中央研究院要求外交部對英國人斯坦因在中國的考古活動加以限制。

斯坦因是英籍匈牙利人，1907 年，他第一次來到敦煌，買通敦煌寶藏的發現者道士王圓籙，在王的幫助下竊去藏經洞中宋代遺書 24 箱和繪、綉佛畫 5 箱，運回倫敦。

斯坦因在英國皇家地理學會就此所作的一次報告，引起了歐洲學術界的轟動。此後，法國人伯希和、日本人桔瑞超、吉川小一郎和俄國人奧登堡、美國人華爾納等，也分別到敦煌，大量竊取珍貴文物。

1914 年，斯坦因再到敦煌。連同上次，他共竊得各類文物 1 萬餘件。

斯坦因於本年改名易姓，再度來華，但被識破。

12 月 10 日，國民政府根據中央研究院的呈文，令行政院轉令新疆省政府，制止斯坦因竊掘古物、私測地勢。新疆省政府稍後勒令斯坦因出境。

承認中國關稅自主

5.6　《中日關稅協定》在南京簽署，日本承認中國關稅自主。

美、英、法、比、荷等國此前均承認中國關稅自主。唯日本百般拖延。

《協定》承諾給日最惠國待遇，保證廢除厘金，規定在 3 年內維持棉貨、海產品、麥粉、綢緞等的現有進口稅率爲日本貨物的最高進口稅率。

川康邊防軍鑄銀幣

5.4　川康邊防軍在康定建立的鑄幣廠開工。

1930 年，川康邊防軍二旅旅長馬驌感於現金支付困難，徵得邊防總指揮劉文輝的同意，在康定建立鑄幣廠，機器和技術人員都來自成都等地。鑄幣鐘類與成都相同，但成色低於成都。

上海租界電話營業權之爭

6.11 國民政府外交部發表聲明，不承認上海租界華洋德律風公司出賣電話營業權予國際電報電話公司，認爲該項營業權應由中國政府出資收回；中國的電話業務無論在華界、租界，都應歸中國自辦。

上月，上海租界華洋德律風公司將電話營業權投標出讓，國際電話公司中標，得到租界工部局給予的40年營業專利。交通部認爲此事侵害中國主權，特函請外交部向租界當局交涉。

本月3日，交通部發表收回上海租界電話理由書，指租界當局攫取華商股權，授之外人。又指出若政府不及時交涉收回，此做法勢必成爲他日收回租界時的阻礙。

7月31日，工部局董事會不顧中國反對，正式批準華洋德律風公司依照原訂合同，將電話營業權出售給國際電報電話公司。

閻錫山強行接收天津海關

6.16 閻錫山任命的天津稅務司、閻馮軍總司令部顧問辛博森，今日會同天津市政府及警備司令部代表接收天津海關。原津海關稅務司勃爾逃往英國領事館。

辛博森等接收津海關後，發表聯合佈告稱：對於擔保債務部分之關款，按舊案妥善保管；所有該關收入稅款，存放原指定銀行。

18日，國民黨中政會就此事決議辦法3則：照會英國公使驅逐辛博森出境；停閉津海關；津海關稅款由大連、青島海關代徵。19日，外交部更照會各國，取消天津海關。

6.9 首都南京第二屆嬰兒健康比賽會，經過3日比賽，於今日選出冠軍。

本屆的小優勝者是1歲女嬰何潔齊，第二名爲女嬰朱匕匕。

比賽吸引了大量年輕父母親帶着他們的兒女前來參加。南京第一公園連日來熱鬧非凡，觀衆如雲。



圖爲冠軍何潔齊與其母親合影。

李立三命令紅軍向中心城市進攻

6.11 實際主持中共中央工作的中共中央政治局常委、中央宣傳部部長李立三，在上海召開中共中央政治局會議。會議通過了由李立三起草的《新的革命高潮與一省或幾省的首先勝利》決議。

決議認爲，"中國經濟政治的根本危機，在全國任何一處都是同樣繼續尖銳化，沒有絲毫根本的差別"。決議由此指出，"中國新的革命高潮已經逼近到我們的前面了"，這高潮"有極大的可能轉變成爲全國革命的勝利"。

決議要求中共在全國各中心城市發動工人罷工和武裝暴動，要求紅軍"與主要城市的武裝暴動配合，奪取政權，建立全國革命政權"。決議指示紅軍將"過去的游擊戰術"，"根本的改變過來"。

李立三稍後制定了全國中心城市起義和集中全國紅軍進攻中心城市計劃。他命令紅三軍團切斷武（漢）長（沙）鐵路，進逼武漢；紅一軍團進取南昌、九江；紅二軍團、紅一軍進攻武漢；紅七軍進攻柳州、桂林和廣州。

清華大學拒絕山西人派來的校長

6.25 清華大學學生拒絕喬萬選到校就任校長，喬萬選不得不簽字表示即返太原。

上月，清華大學原校長羅家倫向教育部辭職，並於本月7日離開北平。閻錫山隨即委任喬萬選爲校長，喬今日率隨員到校，被學生拒之門外。

次日，清華大學教授會發表宣言，校務會也致電閻錫山，都表示該校校務沒有因校長羅家倫去職而受到影響，反對閻以一紙命令任命校長。

清華大學學生會向報界宣佈：1. 清華不爲一黨所操縱；2. 清華不介入軍政漩渦；3. 未經全體同意，拒絕任何人接任校長。

30日，閻錫山復電稱已令喬返晉。

1 濟南小北門裏軍械庫爆炸，147戶被炸毁，死3人，傷200多人。

2 國民政府下令公佈《古物保存法》。

3 上海銀價繼續下跌，金價暴騰。

5 白崇禧部佔領長沙。

7 農礦部推算中國失業人數在1.7億左右。

9 援湘粵軍攻佔衡州，威脅桂軍後方。

9 英僑白來德因軋死中國學生，被漢口法院提起公訴，成為受中國法律制裁的第一位外國人。

10 第十四屆國際勞工大會在日內瓦舉行，中國代表朱懋澄當選為副主席。

11 上海《民國日報》報道：西安圍城時所挖戰壕，已埋餓死的災民25萬人。

12 日本借口延邊有共產黨活動，陳兵於圖們江東岸。

14 中、蘇2國交涉中東路贖買問題。

15 蔣介石軍隊在海軍及外艦的援助下重佔岳陽，李宗仁、白崇禧率桂系部隊退出長沙。

18 教育部組織國語注音推廣會。

21 國民政府特任張學良為陸海空軍副總司令。

22 教育部命令燕京大學撤銷宗教科目。

26 中德兩國進行首次圖文傳真試驗，獲得成功。

26 國民政府禁止出售《武昌革命真史》。

29 中國工商管理協會成立。

30 滬蓉航空管理處結束，一切業務移交給中國航空公司。

30 國民政府公佈《土地法》，規定保護佃農耕作權，地租不得超過總產物收穫額的37.5%。

△ 甘肅遭受大旱災，死亡人數已達300萬。

△ 紅軍第一軍成立，朱德為總指揮，毛澤東為政委。

△ 紅五軍、紅八軍組成紅三軍團，彭德懷任總指揮。

△ 廣州總商會組建富國煤礦有限公司，開采北江、曲江等地區的無烟煤礦。

△ 鄉村建設研究院在山東鄒平成立，梁漱溟任主任，並出版《鄉村建設》雜誌。

1930·7

1 實業部中央工業試驗所設立於南京。該所下設化學組與機械組，所長為徐善祥。

1 前北洋政府國務總理王士珍在北平病故。

2 中華教育文化基金董事會召開第六次年會，決定本年補助各文化教育機關35萬元。

3 工商銀行遭遇提現風潮，總行及分行一律停止營業。

3 紅三軍團彭德懷部攻克瀏陽、岳陽。

3 南京政府下令禁止將陰陽五行吉凶之說印入歷書之中。

4 湘鄂邊紅四軍與洪湖地區紅六軍在湖北公安會師。

4 行政院命財政部轉令各海關，禁止攜帶木印古本、墨刻古本書籍出境。

5 國民政府批準孔祥熙提議：外商在中國設立公司，須以對方國家是否允許中國公司在彼國注冊為先決條件。

6 紅十軍方志敏部攻克江西景德鎮。

8 行政院通過在西沙群島建築無綫電觀象臺的議案。

10 福建泉州四郊民團武裝圍攻泉州城，驅逐佔據該城的匪軍高為國部。

11 江海關監督公署決定對出口商品均由就近海關徵收一次出品税，以後經過各關，不再納税。

12 交通部下令接管美商大來洋行在滬所設無綫電臺。

16 中共致函共產國際主席團，決定在南京、武漢舉行暴動，在上海實行總同盟罷工。

17 教育部長蔣夢麟、外交部長王正廷聯合發佈命令，嚴禁外國人在中國内地拍攝關於華人舉動的影片。

20 河北永定河決口合龍典禮舉行，與會代表對政府重北岸輕南岸的方針表示不滿。

20 張發奎通電下野。

23 廣東海關正式宣佈中山港為無税埠。

31 内政部擬定廢除迷信辦法。

31 農礦部咨請海軍、工商2部，妥為劃定領海界限，以保護民族漁業。

△ 國民黨中央宣傳部在南京成立中國文藝社，創辦《文藝月刊》。

△ 江蘇南通長江決堤。

彭德懷率紅三軍團攻克長沙

7.27 中國工農紅軍第三軍團在彭德懷指揮下攻克長沙，湖南省政府主席兼四路軍總指揮何鍵割須易服逃走。

彭德懷的紅三軍團是遵照李立三的指示進行這次行動的。當時，何鍵的主力正在追擊張發奎、李宗仁的部隊。紅軍苦攻5日，長沙終於易手。

30日，湖南省工農兵蘇維埃政權成立，李立三被推爲主席。新成立的政權立即頒佈《暫行勞動法》和《暫行土地法》，宣佈保障工人8小時工作制和農民獲得土地的權利。

8月初，何鍵調集15個團，南北夾擊長沙，紅軍爲保存實力，8月5日撤出長沙。



紅軍攻克長沙後召集群衆大會。

青島黨部市府衝突

7.26 青島國民黨黨部與市政府當局就解決人力車工人請願問題發生衝突。

本日，青島市100餘名人力車工人赴市黨部請願，市公安局派警察包圍了市黨部，逮捕工人81人，同時還查抄了市黨部辦公室。市黨部認為市政府有意摧殘勞工，破壞黨務，電請國民黨中央明令懲辦市長葛敬恩，並嚴令市政府釋放被捕工人。

28日，市政府指市黨部鼓動工潮，並利用《民國日報》、《青島民報》"污辱"政府，特令2報停刊。

30日，國民黨中央宣傳部發電調解，並令恢復2報。

中美合資經營中航

7.8 交通部長兼中國航空公司理事長王伯群與美國飛運公司代表波林在上海正式簽訂中美航空合同，合資經營中國航空公司。

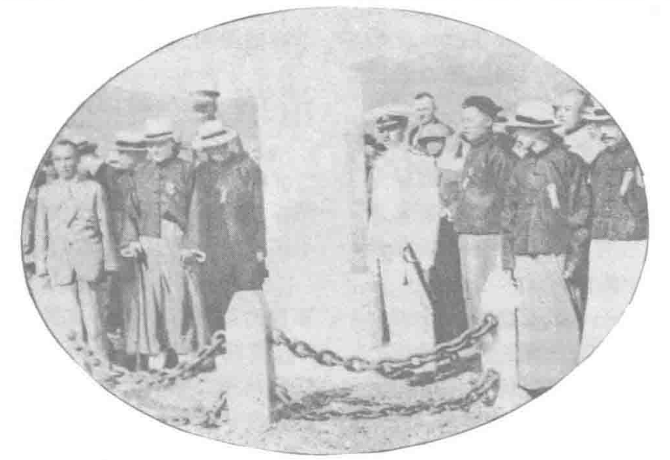
中國航空公司於上年4月由國民政府在上海創辦。合資後資本總額爲1000萬元，中國佔55%，美國佔45%。合同有效期爲10年，到期可延長5年。

沈陽暴雨成災

7.13 連日暴雨使遼寧渾河、遼河水勢暴漲，沈陽及附近地區農田被淹没，交通、通訊中斷。北寧鐵路沿綫新民、白旗堡一帶，因饒陽河、柳河山洪暴發，近千頃農田被衝毁，火車也被阻。

沈陽至外地的電報、長途電話，除哈爾濱綫路外，其餘綫路都被風雨摧毁。

調查表明：此次被水衝坍橋軌等，共計損失200萬元。



7.2 葫蘆島舉行築港開工典禮，張學良、吳鐵城等出席。

鄧演達組建"第三黨"

8·9 鄧演達、黄琪翔、章伯鈞、季方、朱蘊山等在上海法租界召開中國國民黨臨時行動委員會成立大會。有10省代表30餘人參加。鄧演達被選爲總幹事。會議通過了6項信條和鄧演達起草的《我們的政治主張》。

1927年11月，國民黨左派人士宋慶齡、鄧演達等在莫斯科曾以中國國民黨臨時行動委員會的名義，發表《對中國及世界革命民衆宣言》，但未形成組織。1927年冬，譚平山、章伯鈞等在上海組織中華革命黨，表示繼續奉行三民主義，並與鄧演達保持聯繫。

今年5月，鄧演達秘密回國，在中華革命黨基礎上組建中國國民黨臨時行動委員會。

委員會設中央、上海、北平、香港4個直屬區幹部會，出版機關刊物《革命行動》半月刊和《革命行動日報》。他們一開始便聲明要在國共2黨之外，獨立領導工農"實現中國平民革命"，因而被稱爲"第三黨"。


紅旗日報
提要
宿遷地方暴動
北方大水淹斃民衆三千
全蘇代表今日開代表大會
準備反帝國主義的暴動
紅軍各軍大匯合中
江西統治階級之草木皆兵
目前政治形勢與黨在準備武裝暴動中的任務

《紅旗日報》發刊

8·15 中共中央機關報《紅旗日報》在上海創刊。創刊號發表總書記向忠發的發刊詞《我們的任務》，以及《中國共産黨對目前時局宣言》。

《宣言》强調，"中國革命馬上便有在武漢附近省區首先勝利以建立全國革命政權的可能"，號召"全中國勞苦群衆都迅速的組織起來，準備全中國的武裝暴動"。

《紅旗日報》由《紅旗》和《上海報》合併而成。1931年改爲《紅旗周報》。

北平謀立國府·中原持續混戰

8·7 由國民黨改組派、閻錫山、馮玉祥的代表和西山會議派聯合組成的國民黨中央黨部擴大會議，今天在北平舉行第一次正式會議。汪精衛、趙戴文、許崇智、王法勤、謝持、柏文蔚和茅祖權組成常務委員會，負責在短時期內召集國民黨三大和國民會議，成立新的國民政府。

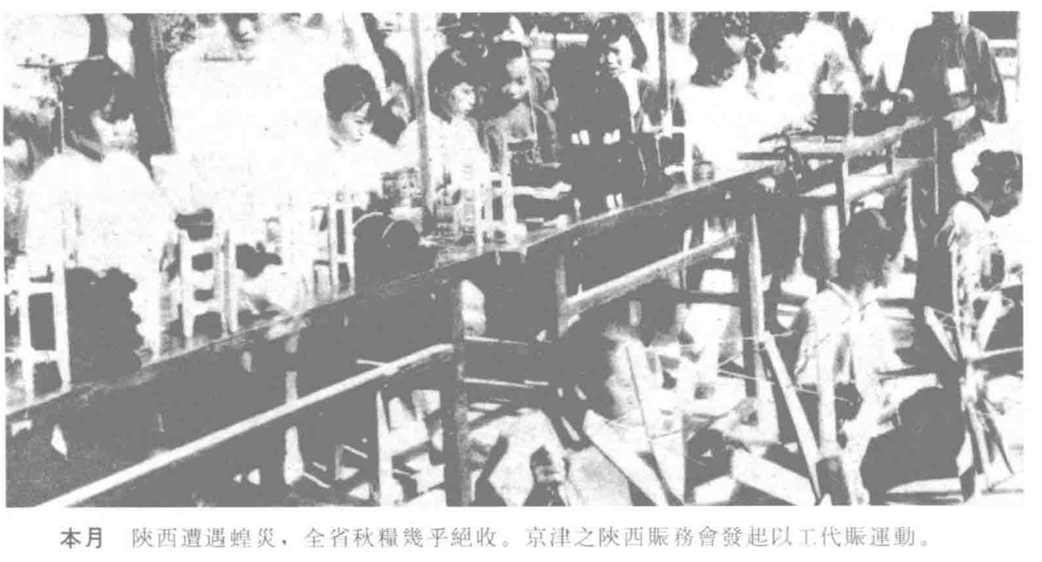
本年初，改組派與閻馮聯合。他們和西山派誰爲正統卻爭吵不休。7月初，汪精衛作出讓步，同意集國民黨歷屆中委，召開擴大會議。

中原軍事形勢方面，蔣介石調整了策略，隴海綫改取守勢，嫡系主力被調往津浦綫。

桂系張發奎、白崇禧部7月初在衡陽潰敗，被湘、滇、粵軍追入廣西，困於南寧。

蔣系蔣光鼐、蔡廷鍇、夏斗寅等師立即北上。李韞珩師也海運至青島登陸。7月31日和8月7日，蔣軍在津浦、膠濟綫相繼發動攻擊，晉軍大敗。

15日，蔣光鼐奪回濟南。



本月 陝西遭遇蝗災，全省秋糧幾乎絶收。京津之陝西賑務會發起以工代賑運動。

1930·8

1 浙江省航政局租下招商局停航輪船，恢復蘇浙間21條航綫的營運。

1 左翼劇團聯盟在上海成立。

2 蒙藏推行注音符號。

5 重慶新聞界因軍人一再搗毁《西蜀晚報》，舉行大罷工。

5 行政院決議批準貴州省設置貴陽市。

6 日本以長沙事件為由，增派驅逐艦數艘到上海。

8 中央研究院民族學組東北通古斯族調查團在《民報》上稱：赫哲族尚存500餘人。

11 内政部稱太平天國為"光榮革命史之一頁"，禁止沿用清廷的各種輕蔑言詞。

12 報載：唐山市内娼妓佔人口10%，風化區佔土地30%。

15 蔣軍蔣光鼐部攻佔濟南，晉軍向黄河以北退卻。

16 《首都新聞檢查暫行條例》公佈。

17 國内首次女子游泳比賽在上海舉行。

17 四川屏山縣發現野人，教育部下令捕養，以供研究。

20 南京市教育局派熊翥高接收曉莊師範學校。

21 南北雙方代表雲集北戴河游説張學良。

23 紅一、三軍團在瀏陽永和市會師，組成紅一方面軍。

23 立法院秘密會議通過《處置共産黨條例》，決定對共産黨人"加重治罪，格殺勿論"。

23 南京軍警進入中央大學搜查，捕去72人。

24 浙江嘉善後方醫院傷兵2000餘人突然出院，關閉城門，挨戶搜劫。

25 重慶大火，燒毁房屋近5000棟。

27 蔣軍飛機到北平、天津示威，並投擲炸彈。

28 財政部發行關税庫券5000萬元，命令各省攤募。

30 遼寧西部洪災，受災區長六七百里，寬二三百里，淹死萬餘人，難民達四五十萬。

△ 海軍部東沙島氣象臺報告：日本船隻屢次侵入我國領海，任意拍照。

△ 張宗昌策動山東紅槍會起事。

△ 日本在東三省派員秘密高價收購生金，擾亂金融。

1930·9

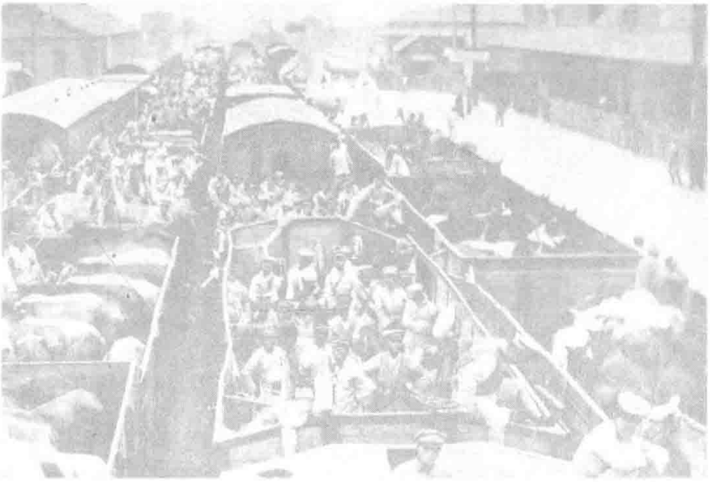
1 紅軍第二次攻打長沙。
1 重慶市民銀行開業。
3 第二共產國際領袖樊德維來華游歷講學。
5 國民政府任馬福祥為蒙藏委員會委員長，韓復榘、陳調元分任山東、安徽省政府主席。
7 中共將今日定為“反對帝國主義、國民黨的白色恐怖鬥爭日”。上海2000餘人舉行反白色恐怖大示威，9人被捕。
7 川軍將領鄧錫侯、田頌堯、劉文輝聯名擁蔣。
9 北平國民政府成立，閻錫山、汪精衛等宣誓就職，發表“公平內政，均善外交”宣言。
13 立法院通過《民事訴訟法草案》。
16 尼加拉瓜取消限制華人入境苛例。
16 財政部命令上海海關，一律禁止日本鹽繭入口。
17 黃埔軍校奉命停辦。
18 美國國務院宣稱願放棄在華領事裁判權。
18 國民政府允許戴季陶辭去國立廣州中山大學校長一職，命朱家驊繼任。
18 南京中央大學教職工要求政府盡快發還欠薪。
20 李善邦主持的北平鷲峰地震臺剛投入使用，即測得一次地震。
22 行政院長、代理國府主席譚延闓在南京中風不治逝世。
23 首批日本大米今日運抵上海。長江流域輸入東洋大米，為歷史上第一次。
24 陳大齊、黎照寰分別被國民政府任命為國立北京大學、國立交通大學校長。
25 平津地區開始通用奉票，規定奉票50元合現洋1元。
25 司法院院長王寵惠當選為海牙永久國際法庭審判官。
27 《中央日報》代表報界要求言論自由，主張制定《出版法》。
28 梁思齊到昂昂溪，會同俄僑魯卡升採集史前文化標本。
30 周恩來主持中共中央軍委會議，作了《目前紅軍的中心任務及其幾個問題》的報告。
△ 北京萬安公墓開張。
△ 中華教育文化基金會增設編譯委員會，胡適為委員長。
△ 左聯代表蕭三出席在蘇聯舉行的國際革命作家會議。

通電擁蔣 少帥揮師入關

9.18 張學良發出和平通電，“籲請各方即日罷兵，以紓民困”，表示“凡我袍澤，均宜靜候中央措置”。

20日，東北軍大舉入關，半月內已控制平津地區。

中原開戰以來，張學良舉足輕重，爲雙方競相拉攏。本月，晉軍退到黃河以北，蔣介石得以集中力量於河南戰場，對馮軍形成包圍聚殲之勢。觀望了幾個月的張學良，判明中原戰事勝負已定。



東北軍抵天津總站。

10月3日，開封失守，馮玉祥死守鄭州。至5日，馮亦不得不退至黃河以北的新鄉。

10月9日，張學良在沈陽通電就任國民政府陸海空軍副總司令。

10月29日，蔣軍楊虎城部進入西安。

11月4日，閻錫山、馮玉祥通電聲明即日下野，“釋權歸田”。

中原大戰宣告結束，閻、馮餘部，分別被蔣介石、張學良收編。

達賴擺出親近南京國民政府的姿勢

9.3 十三世達賴的全權代表堪布棍卻仲尼拜見國民政府代理主席譚延闓，轉達達賴擁護中央的誠意。

1925年後，十三世達賴開始力圖擺脱英國控制。他罷免了親英的藏軍總司令和掌握拉薩司法行政的英籍警察專員的職務，關閉設在江孜的英國學校，拒絕了英國在西藏建造水力發電站和電話系統以及英藏聯合開發西藏礦藏的計劃。

南京國民政府成立後，於1929年派遣生於拉薩、母親爲西藏人的劉曼卿小姐以半官方的身份到拉薩，轉達了南京政府的致意。劉在西藏受到熱烈歡迎。

上月，達賴代表到達南京，帶來了達賴對中央政府答復，表示如果中央像以往一樣以誠意和信任對待中央和西藏間的保護關係，西藏方面將全力支持中央政府。



達賴派步軍司令招待劉曼卿（右）。

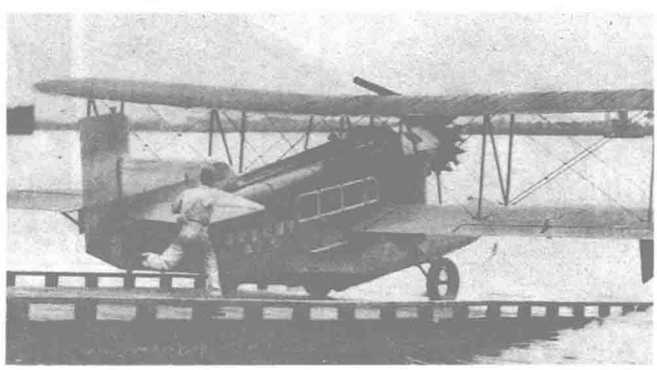
宣佈立三路綫錯誤

9.24 中共在上海召開六届三中全會，決定糾正組織全國總起義和集中紅軍力量攻打中心城市的“立三路綫”。

上月，長沙被國民黨軍反攻奪回，紅軍在其他戰場上也極爲困難。

李立三在會上承認犯了冒險主義的錯誤。會後，李離開中央領導崗位，由瞿秋白主持中共中央工作。

9.12 中國航空公司的水陸兩用飛機“九江”號今日在上海龍華水飛機場起飛，試飛重慶。

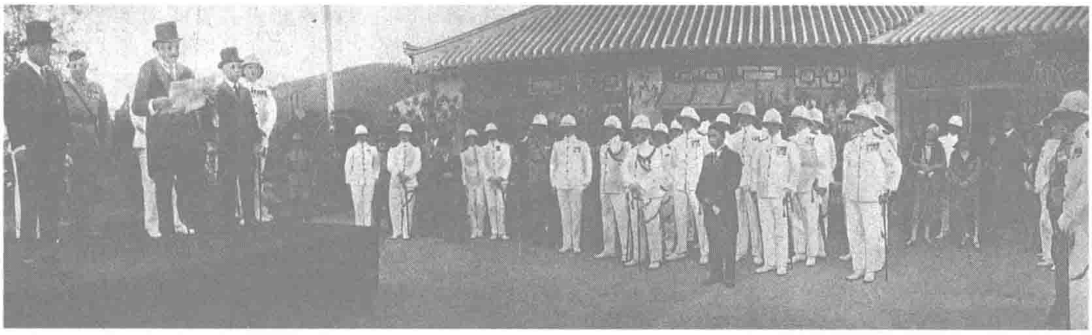


渤海軍港威海衛重歸中國

10·1 中、英代表在威海衛英國威海衛行政長官署前，舉行中英交收威海衛典禮。被英人强行租借 32 年的中國海港威海衛，終於回歸中國。

1898 年 8 月，英國通過《中英議租威海衛專約》，威海衛淪爲其殖民地。

1921 年 12 月，中國政府代表在華盛頓會議上提出歸還各國在華租借地的要求，此後中國政府便就威海衛租界問題與英國政府開始了長達 8 年的交涉。1924 年 6 月曾訂立《交收威海衛專約》29 條，後曹錕倒臺，英國政府借機將此案擱置。直到去年 6 月雙方纔重開談判。



英國駐威大臣宣讀威海衛專約及劉公島協定。

瀕於破產的招商局收歸國營

10·28 國民政府以招商局“經理無方，腐敗滋甚，瀕於破產”爲由，明令將其收歸國營。

招商局是中國最大的航運企業，國民政府成立後，即開始對該局實施控制，1927 年 11 月，設立招商局監督辦公處。

1928 年元月，監督處下令將原董事會全體董事“停職查辦”，同時下令招商局改設總管理處，之後便開始了一系列管理體制的改革。

1928 年 8 月，全國交通會議在南京召開，會議就招商局的體制問題展開了激烈辯論，最後確定以收歸國營爲原則，而以官商合辦爲過渡辦法。此時，招商局經濟不振，弊端重重，被迫大舉借債。上年 6 月，招商局改隸國民政府，名義上仍爲商辦，實際上則已由國民政府代管。

汕頭制裁法輪風潮

10·3 法商輪“大廣東”號抵汕頭港。法籍船主指使船員毆傷船上 10 多名潮籍歸僑，打死工人蔡裕欽，抛尸沉海。

暴行披露後，汕頭總工會通令港務工人拒絕對該輪駁卸、落客，迫使其停泊海面。同時，又請市政府扣押該輪。

經法領事交涉，汕頭市府於 5 日同意放行該輪。15 日，汕頭民衆組織該案後援會，議決對法經濟絶交。18 日，舉行 3 萬人大示威游行。



10·19 上海舉辦國貨時裝展覽會。

圖為参展時裝。

馬君武“干犯黨怒”

10·30 上海中國公學校董會作出決議：因爲校長馬君武“干犯黨怒”，予以免職，由于右任繼任校長一職。

本月 14 日，中國公學政經系國民黨黨員學生李雄、嚴經照等企圖包辦系學生自治會，與同學鄧中邦、魏佑翰等發生衝突，鄧、魏等被指控爲共産黨員，被軍隊逮捕。次日，馬君武將鄧、魏 2 人保釋，李、嚴因擅自報告軍隊，擾亂學校秩序，予以開除。

25 日，上海國民黨第八區黨部通電指控馬君武不設黨義課、蔑視總理、不懸挂黨國旗、包庇反動分子等罪名。

馬君武被免職後，該校學生 1200 餘人召開大會，堅決挽留。而蔡元培則親往敦勸于右任早日就職。

11 月 10 日，學生因馬被免職一事發生衝突，警方趕往彈壓。同日，赴日訪問的馬君武回到上海，中國公學學生代表前往迎接，懇請馬回校主持。26 日，馬君武到校視事，校内一切仍由馬君武主持。

---

1 比利時工人黨黨魁、第二國際領袖樊迪文在上海交大發表題為《三民主義與社會主義》的演說，遭激進學生噓趕。

3 蔣軍攻佔開封，6 日佔鄭州，9 日佔洛陽。馮、閻 10 餘萬軍隊大多被俘。

5 北平各國立學校共收到南京政府 35 萬元匯款，可望開課。

7 吉安召開 10 人大會，宣佈江西省蘇維埃政府成立。

9 北平至吉林直達列車開通，今日舉行通車典禮。

9 張學良在沈陽就任南京政府委任的陸海空軍副司令職。

10 蔣介石發表雙十節文告，提出 5 項政治方針：肅清“匪共”，整理財政，澄清吏治，發展經濟，實行地方自治。

10 比利時萬國博覽會上，中國獲獎狀 339 張，名列第三；其中徐悲鴻獲繪畫特等獎。

11 立法院通過《電影檢查法》。

13 蔣介石稱：中原大戰中，蔣方死傷 9.5 萬人左右，閻、馮方面死傷 15 萬人以上，死傷總數在 30 萬人以上。

15 中華國民拒毒會呈請撤銷兩湖特稅，嚴禁栽種罌粟。

16 北平總商會召開撤廢崇文門關稅大會，決定派冷家驥等 6 位代表向張學良請願。

23 蔣介石偕宋美齡自南京抵滬，參加宋母的祈禱禮，蔣接受洗禮，成為基督教徒。

23 國民政府下令：以後國幣、郵票、印花票上一律禁印外國文字。

23 湘、鄂、贛 3 省綏靖會議在漢口召開，決定剿共部隊的配備、經費籌措及聯絡方法。

27 臺灣霧社高山族民衆發起抗日大暴動。

30 教育部呈請國民黨中央廢除《中日文化協定》。

31 北平公安局發表統計數字：至本月底，北平戶口居民為 261951 戶、1318218 人。

31 汪精衛、馮玉祥、閻錫山在太原議決閻、馮下野。

△ 國民政府發佈取締“左聯”，通緝魯迅等人的密令。

△ 中國西部科學院在重慶北部成立，盧作孚任院長。

△ 山西省銀行戰時濫發之紙幣值狂跌，車站、郵局等拒收，引起金融混亂。

1 因銷滯虧本，上海106家絲廠全部停機，失業達4萬人。

1 天津妥信銀行因虧欠10萬餘元，今日倒閉，經理潛逃。

4 下野的閻錫山宣佈取消太原中華民國陸海軍總司令部。

4 江蘇省府決議發行首期建設公債400萬元。

7 國民黨中宣部命令：新聞記載一律採用白話。

8 禁烟會發表統計報告：本年上半年全國各海關查獲鴉片及麻醉毒品共值銀47萬餘兩，其中在江海關查獲的毒品佔70%。

9 教育部下令取締各校的宗教儀式。

12 海軍新艦"逸仙"號舉行下水典禮。

12 國民黨三屆四中全會在南京舉行。

15 香港《工商日報》增出晚報。

17 河南商城20餘鎮連遭土匪洗劫，綁走肉票1000餘人，損失財物達1000萬元以上。

18 東北籌建官商合辦大型造紙廠。

20 上海金融界聯合調查結果公佈：中國國債約13億元，其中外債約近70%。

20 北滿貿易局發表統計：北滿近期已有300人死於鼠疫。

22 鐵道部統計：關內火車在蔣馮閻戰爭中損毀1000輛，僅餘3000輛。

23 汪精衛夫婦由天津乘郵船逃亡日本。

25 李立三在莫斯科接受共產國際的審查，隨後被扣留在蘇聯達15年之久。

26 古物保管委員會請求政府驅逐敦煌大盜、英國人斯坦因。

27 晉軍改爲邊防軍，歸張學良統領。

27 北平商會代表赴南京，請求取消崇文門關稅及其他苛捐，並保存故宮古物。

27 據北平市公安局統計：全市待賑貧民共29.7萬多人。

28 國民政府命總司令部、行政院停止新聞檢查。

29 立法院通過《出版法》和《出版法施行細則》。

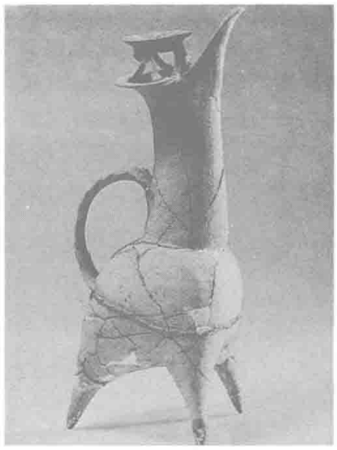
29 山西、河北、察哈爾3省劃歸東政委會管理。

30 中國內債債權團在上海成立，同時設立債權事務所，辦理全國內債債權人登記。

考古大發現:龍山黑陶出土

11.29 由中央研究院與山東省政府聯合組成的山東古迹研究會在章丘龍山鎮的城子崖發掘譚國古城遺址，今日發現了被稱爲龍山文化的代表作品——黑色陶器。

龍山文化處於新石器時代晚期，屬父系氏族公社制時期，分佈於黃河中下游及沿海地區。當時，陶器已開始用輪制，並使用高溫下嚴密封窖的技術，使陶坯的鐵素能夠充分還原，從而質地堅硬。燒制的溫度有的高達攝氏1000度，但一般都在950度以上。黑色陶器中，除平底器外，還有圈足和三足器；紋飾有繩紋、藍紋、方格紋、弦紋等，還有鏤孔的。在新石器時代的陶器體系中獨樹一幟。



龍山出土的陶鬶。

9國債主秘密集會共商討錢方案

11.15 財政部召開有英、法、美、日等9國代表和國內債權代表出席的秘密會議，商討整理內外債務。

自國民政府成立以來，即屢有整理債務之說，但因戰火彌漫而無暇顧及。後因政府有意廣借外債以作建設之用，於是不得不召開債權會議，承認以往政府所拖欠的債款，以建立國際借貸信用。

據財政部估計，中國現有內外債200餘種，外債爲12億元，內債爲8億元。債務中爭執較多的是鐵路債款是否與一般債款相同待遇，若相同，則日本將享有龐大債權。

此次會議並未達成具體協議，會議綱要稱：自本年度起，以不違背債務、不損害債權國利益爲原則，按年撥還各國債務。

預計今年可由海關撥還內外債500萬元。



11.9 上海美亞織綢廠舉行開業10周年紀念會。該廠為國人所辦的最大織綢廠。圖為美亞織綢廠素織機工場。

河南交戰區饑荒

11.27 河南戰區受兵禍之亂，全省有800萬人陷於饑荒之中，急需救濟。

河南省位處軍閥勢力交接之處，屢遭戰火波及。再加上土匪横行，百姓生活極不安定。本年5月，北平方面發表調查報告，稱河南全省112個縣，災區佔104個縣，其中患匪災者76個縣，兵災28個縣，水旱災2個縣，平均每日餓死1000餘人。

中原大戰期間，在寧陵、陳留、睢縣、蘭封、通許5縣，共開掘戰壕170餘道，佔地約9000畝；若動工填平，所需經費超過百萬。

馬步芳開義源工廠

本月 青海軍閥馬步芳爲拓展政治軍事勢力，聚斂財富，在西寧開辦義源工廠。

義源工廠的主要業務是爲馬步芳整理加工皮張，制造軍需產品。吳可訓、冶成榮、趙煥然等先後擔任經理。

該廠設有被服、軍鞋、制革、鐵工和馬鞍等車間。爲提高該廠的效益，馬步芳還强迫各地技術人員輪流到該廠爲其無償勞動。

楊開慧遇難

11.14 毛澤東夫人楊開慧在長沙遇害，年僅29歲。

楊開慧上月在長沙東鄉板倉一帶被密探發現後被捕。長沙國民黨當局許諾祇要楊開慧宣佈與毛澤東脱離關係，即可恢復她的自由，但被楊開慧拒絕。

楊開慧是毛澤東老師楊昌濟的女兒，1920年與毛澤東結婚，後一直從事中共地下工作。

楊開慧臨刑前說："死不足惜，但願潤之革命早日成功。"

中原戰火稍息　贛境硝烟彌漫

本月　剛從中原大戰中抽出身來的蔣介石，親自部署了對中共江西蘇區紅軍的第一次大規模“圍剿”。

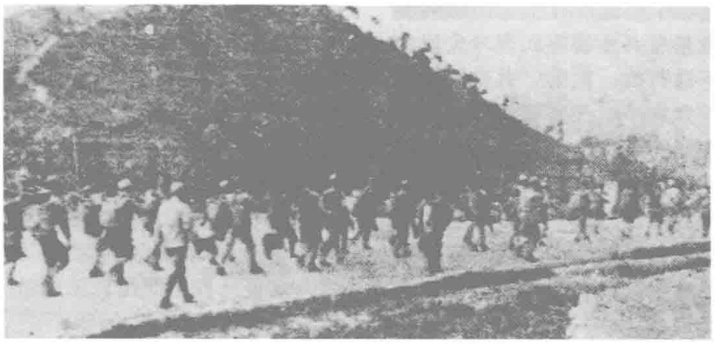
月初，蔣介石乘“永綏”艦沿長江西上，視察湘、鄂、贛3省“剿共”部隊，宣稱這次“剿共”共集合大軍30萬，“四面圍堵，無异網羅”。

9日，蔣在南昌召開軍事會議，決定限1個月奪回在紅軍手中的各城池，2個月內肅清紅軍。隨後，又電令各路指揮部懸賞5萬元緝拿朱德、毛澤東、彭德懷、黃公略。

紅軍採用“誘敵深入”戰術，以小股兵力對進剿之敵節節阻擋，大打消耗戰。19日，更主動放弃東固，退守寧都、興國、雩都。

24日，紅軍在黃陂召開總前委會議，決定對分3路推進的國軍實行中間突破。30日，張輝瓚的第十八師師部和2個旅在龍江遭到紅軍圍殲。次年1月3日，第五十師1個旅又在東韶覆滅。

國軍的首次“圍剿”至此以失敗告終。



國民黨軍隊向蘇區開進。

永遠廢除厘金

12·15　財政部宣佈：全國厘金及類似厘金的一切捐稅至本年12月31日止，一律永遠廢除。

1853年，清政府幫辦江北軍務雷以諴爲籌措對抗太平天國的軍餉，派員在揚州仙女廟、邵伯等處設厘金所，首先向米行徵收1%捐稅。當時厘金分活厘、板厘2種：活厘主要是在水陸關卡徵收行商貨物的通行稅；板厘主要是在行市徵收坐商的交易稅。後各省陸續仿行。民國成立後，政府曾頒佈裁撤舊稅制條例，但因戰火不息而無法推行。



財政部長宋子文。

整飭全國學風

12·6　行政院嚴令教育部整飭全國學風，稱學風不良，“不惟教育破産，抑且有亡國滅種之憂”。

今年，中央大學、勞動大學、中山大學等學校相繼發生學潮，令政府十分頭痛。行政院在今日的命令中宣佈一切罷課、集會皆屬非法，責令“學生惟當一意力學，涵養身心，凜古子思不出位之訓戒，奉總理三民主義爲依歸，不得干涉行政，致荒學業”，如有違令越軌者，政府“惟有執法嚴繩，以治反動派者治之，決不稍事姑息”。

上海無綫電臺啓用

12·6　上海真如國際無綫電臺今日舉行開幕典禮。

這座電臺自前年開始籌建，建築費用爲美金40餘萬元、國幣54萬元左右。上月已全部竣工，與美國舊金山及德國柏林試行通報，運作正常。自明年起，中國國際通信可望完全自立。

電臺開通前夕，日使駐滬辦事處稱：段祺瑞政府1903年曾與日訂立雙橋無綫電臺合同，規定中國建立無綫電臺，日本可獨佔借貸權，而此次向美借款建電臺，與舊約抵觸。然而外交部對此未予理睬。

本年特別統計紀錄

△　全國總計有各類工廠1975個。其中紡織工業、飲食工業、化學工業和機械工業佔多數。

△　全國累計有商業公司944家。全國新開辦商業公司68家，總資本約爲0.32億元。

△　全年對外貿易進口額爲近13.1億海關兩，出口額爲8.9億餘海關兩。

△　全國年産煤2603萬噸、鋼鐵225萬噸、石油36.4萬桶、金11.4萬兩、銀11.9萬兩。

△　全國在學中學生51.4萬人，大學生3.7萬人。

1930·12

1　中山大學學生罷課，拒絕金曾澄任新校長。

2　安東朝鮮人再次搗毀海關江橋分卡，重傷關員。

3　梁漱溟應韓復榘之邀赴山東，商籌鄉村自治計劃。

4　中、蘇代表在莫斯科召開第二次會議，決定將交涉分中東路、通商、復交3組進行。

7　東北決定實行火柴專賣，以保護國貨。

7　陝西引涇水利工程開工。該工程由華洋義賑會發起，完工後可灌溉農田50餘萬畝。

10　烟臺地區200名土匪闖入海關，搶走機槍50支。

10　為整理舊税、計劃新税，財政部稅務整理委員會成立。

14　上海報學社改名為中國報學社。

15　國民政府擬將全國陸軍280個師縮編為100個師。

16　國民政府任命宋美齡等49人為立法院立法委員。

16　遼寧省府禁止帶運百元以上現洋出省，違者科以擾亂金融罪。

17　全國律師協會就明年元旦大赦案，向政府建議寬赦“政治犯”。

18　上海109家典質鋪3000多名工人總罷工，要求加薪。

18　外交部照會美、英、法、荷、挪、巴西6國，敦促解決法權交涉。

19　內政部電令嚴禁聊城海源閣寶本版古書與日本人。

20　行政院命令：除軍政部外，任何人不得私購軍火。

21　《民國日報》統計：日本向東北移民已達21.1258萬人。

21　財政部決定實行特種消費稅，抵補裁厘之虧。

22　原由英人管理的廈門港檢疫事務，今日正式移交中方。

22　外交部就英艦潛入浙江象山港一事，向英提出抗議。

23　國貨銀行經理朱成章被刺，後不治身死。

25　《民國日報》報道：國府轄下海軍軍艦共有54艘。

27　北寧鐵路發生空前劫車巨案，歹徒將鐵路拆除，致使火車傾覆，80餘名旅客遇難。

30　廈門英租界正式收回。

△　商務印書館出版《辭源》續編。

△　《廣州日報》創刊。

1931·1

1　國民政府公佈《國民會議代表選舉法》及《政治犯大赦條例》。

1　中東路自本日起中俄文字並用。

1　全國軍隊開始編遣，分甲、乙、丙3種師。

5　山東平市官錢總局在濟南開業。該局經理宋福祉稱過去山東全省發行紙幣達1008種。

9　山西善後協進會在太原開會，決議山西駐軍一律改編為國防軍，財政絕對公開，將兵工廠改為農具制造廠，收回正太路，厲行軍民分治。

9　外交部限定上海為唯一進口鴉片口岸。

9　中華文化教育基金董事會在上海開年會，決議每年資助北京大學革新事業20萬元，以5年為限。

15　中共蘇區中央局在贛南寧都縣黃陂成立，任命周恩來為書記。

16　西北善後軍事問題基本解決。蔣介石、張學良聯名通電，委任宋哲元、商震等為軍長，龐炳勛等為師長。

16　國民政府通電：自本年1月起，總司令部各公文均由陸海空軍副司令張學良副署。

16　國民政府重申禁烟令：凡烟癮未斷者，不準服務公職。

17　外交部長王正廷在北平宣佈已解決13個國家在中國的治外法權問題。

17　中國國際貿易協會在上海成立，張嘉璈等17人當選為協會理事。

19　國民黨中執會通令各地黨部在3月1日前改組各種人民團體。

19　于右任視察陝西災區後返京，稱陝西自民國統一後，死亡人口已達300餘萬，窮人賣兒賣女達40多萬。

20　北平法使館首先發表正式聲明，宣佈使館移南京。

27　蔣介石電令湘鄂贛三省厲行保甲制。

27　中共重要人物羅章龍等被開除黨籍。

30　教育部命令國立各大學、專科學校及各公、私立高中以上學校，加緊軍事訓練，規定軍事教育修習期為2年。

31　國民政府公佈《危害民國緊急治罪法》。

王明進入中共中央權力核心

1.7　在爲期祇有1天的中國共產黨六屆四中全會上，高舉“執行國際路綫”旗幟的江蘇省委書記王明（陳紹禹）被補選爲中央委員，開始向中央權力中心邁進。

中共此次在上海召開的全會是在共產國際代表米夫操縱下進行的。此前，共產國際執委會就李立三路綫問題先後於去年10月和12月給中共中央寫信，認爲李立三自1930年6月開始推行進攻中心城市的冒險主義計劃犯了路綫錯誤，並指責瞿秋白主持的三中全會在此問題上犯了調和主義的錯誤。共產國際的意見使中共內部的思想更加混亂，而王明在其蘇聯老師米夫的支持下，則指責李立三的錯誤實爲在“左”的詞句掩蓋下的“右傾機會主義”，並主張在全國範圍內採取全面進攻策略。

王明在去年11月根據共產國際意圖寫成的《兩條路綫》小冊子裏就已提出來的進攻主張，比李立三冒險主義還要“左”，但他卻憑此進入了中央政治局，不久又被補選爲政治局常委，掌握了實際領導權。此後一段時間里，王明的理論成了中共的行動綱領。



王明。

投機大亨黃楚九告別冒險人生

1.19　黃楚九因腦溢血突發，死於家宅，終年59歲。

黃楚九出生於浙江余姚一個破落地主家庭，早年隨母在上海灘以行醫賣藥爲生。1905年，他利用人們的崇洋心理，將自己根據一份普通處方泡制的新藥命名“艾羅補腦汁”以洋面孔推出，因此大發橫財，並開始揚名上海灘。

民族卷烟工業步履維艱，而黃楚九的福昌烟公司以買香烟送“紅蛋”的高超廣告手法打響了“小囡牌香烟”，令英美烟草公司也自嘆不如。最使黃楚九聲名卓著的要數他創辦的上海“大世界”游樂場，並且他還獨出心裁爲之辦了一張《大世界》報。

1920年，黃楚九獨辟蹊徑，開設“上海夜市物券交易所”，但不久適值上海銀根緊縮，股價暴跌，以至釀成“信交風潮”，黃的“夜市交易所”被迫停業，黃楚九的事業開始走下坡路。



本月　宋美齡、于鳳至、宋藹齡3人的合照大量見諸報刊。

俞大維改組兵工署

本月　兵工署署長俞大維將兵工署原有4科改爲3司：技術司、資源司、行政司。

俞大維曾獲美國哈佛大學數學博士，後在德國柏林大學攻讀彈道學。上任後的俞大維支持資源司長李待琛推行工業動實施計劃，從事國防資源調查，研究兵工原料及其代用品的制造，提高武器彈藥原料的自給程度，並籌劃戰時民用工廠轉產軍用品。

天津收回比租界

1.15　中國政府正式收回比利時在天津的租界。

比利時在中國的租界是於1902年2月簽訂《天津比國租界合同》中劃定的，範圍爲海河東岸毗鄰俄租界的740餘畝土地。1927年1月，漢口、九江英租界收回，在國內外引起很大震動，比利時政府即向中方表示願意交還天津比租界。雙方經談判，於前年8月31日在天津簽訂了租界交還協定，首開以和平會議方式簽訂租界收回協定之例。

拒訂約法·胡漢民被囚

2.28 在宧間與蔣介石發生激烈爭吵後，國民黨元老胡漢民被蔣扣壓。

次日，胡被迫辭去國民政府委員、立法院院長等黨政要職，並遭蔣的軟禁。

胡漢民與蔣介石爭論的焦點是蔣主張召集國民會議，制定《訓政時期約法》，選舉擁有管轄五院大權的總統，而胡卻祇同意召開國民大會，堅決反對制定《約法》。

胡漢民堅稱國民黨三大曾通過決議，確定"總理遺教"爲訓政時期中華民國最高基本法，"如果此外還要有所謂約法，那豈不是把總理的遺教，一齊擱開，另尋一個所謂的約法出來嗎"？

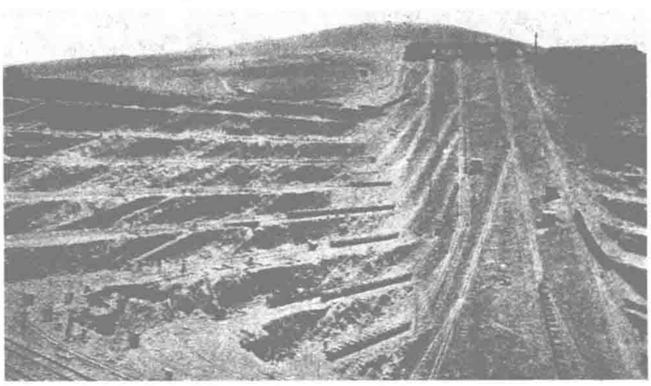
蔣介石集黨、政、軍大權於一身的做法，一直遭到胡漢民的批評和抵制。胡指謫蔣唯自己意志行事，使南京政府變成傀儡，"會而不議，議而不決，決而不行，行而不動"。蔣介石爲此將胡視爲心腹大患。

在3月2日召開的國民黨中執委常務會議上，蔣介石提出的制定《約法》的議案被通過。



2.7 統計數字表明，上海人口超過315萬，這使上海成為僅次於倫敦、紐約、巴黎、柏林的世界第五大都市。

圖為三十年代初上海俯瞰圖



2.13 日資撫順煤礦礦穴內硫磺起火，日技師即封閉礦洞，造成華工燒、窒死3000多人的慘劇。圖為撫順煤礦。



作家柔石。

5青年作家遇害

2.7 胡也頻、柔石、殷夫、馮鏗、李偉森5位作家以及其他19位中共黨員在上海龍華被國民黨淞滬警備司令部秘密槍殺。

胡等5人同於1930年加入中國左翼作家聯盟，除殷夫外，其餘4人均爲中共黨員。李偉森還擔任共青團中央宣傳部長。1月7日，國民黨淞滬警備司令部以"共黨分子"、"宣傳赤化"罪名將5人逮捕。

遇難者中，殷夫是詩人，其他4位爲小說家。

桂局善後

2.11 陸海空軍總司令部參議馬曉軍在上海對記者表示，桂局和平解決已告一段落，李宗仁、白崇禧、張發奎給予考察名義出洋，桂軍交由黃紹竑縮编，在3個月内，將縮編爲10個團，遣散費由中央補貼。

入桂的粵軍也將退出桂境。

晉軍縮編

2.13 蔣介石、張學良電令，晉軍除保留商震、徐永昌、楊愛源、傅作義4個軍外，孫楚部编成護路軍，警備軍编爲3個團，李服膺部编爲1個師，騎兵编爲3個旅。晉軍善後事宜，由4位軍長及孫楚組成之軍事委員會辦理。

1931·2

1 交通部在上海設立國際電信局。

3 北平發現鑄有吳三桂、陳國棟等字樣的古炮逾千尊。

4 訓練總監部決定在南京、漢口、北平、遼寧、廣州各設陸軍中學1所。

6 賑務會西路查實委員報告陝西省發現未埋尸體數萬具。

7 蔣介石親任導淮委員會委員長職。

7 國民政府任命沈尹默為國立北平大學校長，徐炳昶為國立北平師範大學校長。

7 中共江蘇省委委員何孟雄、全總執委兼秘書長林育南等24人在上海龍華被國民黨殺害。

9 實業部計劃在首都創辦五大工廠。

10 何應欽抵南昌，部署對中共根據地的第二次"圍剿"。

11 國民政府命令教育部在文化基金款下撥專款收購古籍文物，嚴禁轉售外人。

12 外交部長王正廷表示中國決心以最大努力爭取早日取消列強在中國的領事裁判權。

15 據《申報》報道：近半年來，華北輸入海洛英價值1億元，已有5萬人中毒。

16 國民政府監察院正式成立，于右任為院長。

18 《民國日報》稱：1930年度，內戰造成全國鐵路損失7200餘萬元、有綫電損失446萬餘元。

19 內政部為整頓全國警政，將公安局改為警察局，省警備處改為廳。

19 英下院通過將300萬鎊之庚亂賠款退還中國。

24 上海首創黃包車車廂廣告。

27 交通部長王伯群稱中國將本着國際平等原則收回航權。

△ 中共中央給紅一方面軍總前委、江西省委、各特委、各地方黨部的指示信中，再次號召在蘇區內"為着肅清AB團與一切反革命派而鬥爭"。

△ 民生公司之"民福"輪首次由重慶開往宜昌，辟重慶下游營運航綫。

△ 重莊已成為鴉片口岸，僅上半月就進口烟土7.5萬餘兩，出口44.6萬餘兩。

△ 上海江寧海關在停泊的意大利郵輪上搜獲大批海洛英。

1931·3

1　中國航空公司滬平綫試航成功。

1　中國語言文字學會在上海成立。

3　東北大學改行委員制，張學良任委員長。

4　上海公共租界捕房以代售左翼作家刊物為名封閉北新、聯合、江南、群衆4個書局。

6　招商局"新昌"輪在吳淞口北馬鞍山群島附近遇霧觸礁沉沒。

7　紅一方面軍發佈毛澤東主持制定的關於地方武裝開展游擊戰，配合紅軍主力殲滅敵人的《通令》。

8　班禪率隨從百餘人由烏珠穆沁赴熱河，轉沈陽講經受禮。

10　陸海空軍討逆陣亡將士追悼大會在南京舉行。

11　國民黨中政會決議設立警察總監，總攬全國警務。

11　大達輪船公司大吉輪失火，死400餘人。

17　中央國醫館在南京成立。

19　國民黨中央推戴季陶等起草《國民會議組織法》。

19　《哈爾濱日報》因刊登宣傳蘇聯方面的消息而被查封。

21　國民政府公佈《特種考試法》。

23　中國人首次發明可以直接接收外國電波的遠距離無綫電收音機。

24　蔣介石通令全國改稱"共匪"為"赤匪"。

24　進犯西康之藏軍攻打甘孜縣城，國軍退向康定。

25　教育部致函國聯，建議中國與歐美各大學交換教授，促進中西文化交流。

25　國民政府嚴令禁娼，並禁止歌女住旅館。

27　國民黨軍隊南昌行營下達向江西紅軍進行第二次"圍剿"的總攻擊令。

28　國民政府公佈《銀行法》。

29　行政院下令湘、鄂、贛、閩、皖、豫、浙7省府須在本年8月1日前完成民團及保甲組織的組建。

△　王明派夏曦等人到中共各根據地開展反右傾鬥爭。下旬，湘鄂西中央分局成立，夏曦任書記。

中英庚款董事會

3.28　國民政府公佈《管理英國退還庚款董事會章程》，宣佈將由10名中國人和5名英國人組成隸屬行政院的董事會，負責管理英國退還的庚子賠款。

英、美等8國與清政府1901年簽訂《辛丑條約》，規定中國爲庚子年的戰爭賠款本息共9.8億兩，分39年付清。

英國於去年9月與中國協定，將其所得到的全部庚子賠款退還給中國。而中國政府將用這筆款項修建粵漢鐵路。同時，該款項還有部分用於建築、水利、圖書館、博物館等建設。



3.21　中國營造學會和北平圖書館聯合在北平中央公園展出圓明園文獻和遺物。圖為被英法聯軍燒毀的圓明園。

味精大王倡設清寒教育基金會

3.15　旨在資助家境清寒但有志深造的青年上學的清寒教育基金會首次召開委員會議。該基金會由上海天廚味精廠總經理吳蘊初發起成立，吳除自捐1萬元外，還募得款項5萬元。

江蘇嘉定人吳蘊初，1921年初在上海創辦中國第一家味精廠，與日商競爭而獲勝。此後，吳蘊初逐步建立了實力雄厚的"天廚"企業集團。

中國第一部有聲電影上映

3.15　中國第一部有聲電影《歌女紅牡丹》，在上海新光大戲院公映。

有聲電影於1926年由美國華納兄弟公司率先拍攝成功。明星公司經過多次試驗，在法國百代唱片公司協助下，在中國首先攝制完成蠟盤發音片《歌女紅牡丹》。該片隨後在各大城市放映，備受歡迎。在南洋地區的放映權，也以高出默片10多倍的價格售出。



《歌女紅牡丹》劇照。

籌款修復孔廟

3.21　山東省政府主席韓復渠致電國民政府稱：連年戰火中，曲阜孔廟遭受嚴重損毀，特請中央撥款10萬元修復。4月17日，獲得批準。

4月18日，國民黨山東省黨部、省政府組成了修復孔廟籌備會。

4月25日，戴季陶、蔡元培、邵力子、宋子文、何應欽等38人，聯名通電全國，呼籲各界爲修復孔廟捐款。

《華北日報》被搗毀

3.8　國民黨北方機關報之一的《華北日報》社遭到一批自稱國家主義派的人的襲擊，4名報社職工受重傷。

晚7時左右，50多名手持鐵棍、石灰的滋事者闖入報社，將編輯部、印刷部等處玻璃窗砸爛、搗毀家具、用具、鉛字等，並毆打報社職工。這些人臨走前還高呼"打倒國民黨"、"國家主義萬歲"等口號。

15日，張學良稱已下令嚴行查辦滋事者，但大部分滋事者已逃去無踪。

國民黨軍二度“圍剿”蘇區

4.1 國民政府特派軍政部長何應欽代行總司令職權，坐鎮南昌行營，統領朱紹良、魯滌平、蔣光鼐、王金鈺、孫連仲等各路軍共20萬，實行“穩扎穩打、步步爲營”的戰法，從吉安至建寧一綫分成4路向贛南閩西地區進擊，對蘇區紅軍進行第二次“圍剿”。

紅軍第一方面軍3萬餘人，在毛澤東、朱德等指揮下，採取集中優勢兵力先打弱敵、在運動中各個殲滅敵人的方針，於東固、龍岡地區隱蔽待機。

5月15日，王金鈺部分3路逼近東固，16日其右路公秉藩師在運動中遭到紅軍襲擊，被殲大部。17日紅軍主力向東推進，19日在白沙重創國民黨軍郭華宗、郝夢麟2師。孫連仲部高樹勛師聞訊馳援，亦遭紅軍攻擊，激戰兩晝夜，損失一旅。27日、31日，國民黨軍又連續在廣昌、建寧各被殲滅1個團。

半月之內，國民黨軍在東固、富田至建寧一綫共損兵3萬餘。南昌行營被迫下令各軍後撤，恢復戰前態勢。



反“圍剿”中的毛澤東（左）和他的警衛員。

外商在華設廠日多

4.11 據上海《民國日報》報道：因實施新關税，日、英、美等國陸續將工廠移設於中國。2月份以來，日本在華新設工廠達500餘所，資本達7000萬日元。英、美各國亦在租界内覓地建廠。另外，英國在香港新設廠24所，在上海新建18所。

本月20日，上海中華國貨維持會集會決議繼續電請國民政府制止外商來華設廠。

江浙日漁輪橫行

4.6 浙江舟山群島沈家門漁棧公所、漁業公會等具呈國民政府禁止日輪捕魚。日本漁輪2000餘艘侵入我國領海大肆捕撈，以上海爲其銷售市場，橫行於江浙海面。

國民政府令自5月1日起，一切外國漁輪應退出我國海岸。5月9日，又公佈領海範圍，規定外輪不得侵入。

顧順章被捕叛變

4.24 中共六屆中央政治局候補委員、中央特科負責人顧順章在武漢被國民黨特務逮捕，隨即叛變。

由於顧順章的背叛，中共駐武漢的地下交通機關——鄂西聯縣蘇維埃政府和紅二軍團駐武漢辦事處遭到破壞，10多人被捕遇害。顧又出賣了在獄中的惲代英。

顧要求將他立即秘密解往南京，向蔣介石當面報告特别緊急的機密情報。武漢的特務機關將此事連續發出6次特急絶密電報給南京中央調查科主任徐恩曾，遭擔任徐恩曾機要秘書的中共地下黨員錢壯飛發現並立即向中共中央報警，使周恩來、陳雲等得以及時採取措施，處置了顧的一家，並將在上海的中共中央領導機關轉移。

顧順章後來加入“藍衣社”，後因與軍統特務關繫密切，被徐恩曾借故下令槍斃。

武裝毒販攀搭“渝江”輪

4.21 “渝江”輪由重慶開往宜昌途中，護航隊員阻止毒販攀搭，發生血案。

20日，“渝江”輪在萬縣宿夜。次日拂曉準備起程時，一隻載有幾個旅客的小劃子逼近輪船，兩個穿軍服的人先上船，然後拉吊其他人和行李。護航隊員劉克貴見狀，急令巡船趕到“渝江”。自己上前阻止時，槍聲突響，劉克貴中彈倒地。接着吊船水手牟少清、隊兵譚海雲受傷。船務處督察辦公園船立刻宣佈江上戒嚴，“渝江”停開。混上船的6人被捕，同時查獲其裝滿烟土的竹挑箱3隻。後查清，兩名開槍的凶手曾是川軍某部的參謀副官，專營走私。

1931·4

1 湖南省銀行行為活動市面，本月起發行輔助幣券50萬元。

2 教育部通令各省市限制設立普通中學，增設職業學校。

3 内政部、教育部定4月4日為兒童節。

5 亞洲文化協會第一次代表大會在南京召開，同時成立新亞細亞學會。

5 中共山東省委書記鄧恩銘在濟南被殺。

5 横行太湖、綽號“太保阿書”的匪首徐正明在上海被捉，16日被判處死刑。

6 日本200餘艘漁輪侵入我國領海捕撈，影響漁民生計。

6 中國邊疆學會在南京成立，旨在研究邊務，促進開發。

8 國民政府與英、美、法、日4國商定外國軍艦不再停泊黄浦江中心。

9 上海報載：山東掖縣海南寺所藏中國唯一完全本的北藏版藏經被焚。

11 日本租長春縣三區萬寶山地方生熟荒地引起衝突。

14 據《申報》載：全國目前共有工人1104396人。

15 殷墟發掘團再次掘得殷朝古物，並發現建築遺址。

16 國民政府正式在内政部設立衛生署。

16 考試院公佈第一屆高等考試種類及報名、考試日期。

17 國民政府會議通過《公司法》及其《施行法》，定于本年7月1日起施行。

20 全國航空會議提出發展航空計劃10條。

21 廣九鐵路發生列車墜入深壑、死30餘人之慘案。

21 中國水利工程學會在南京成立。

22 國民黨中央執委會指示各機關及政府服務人員所需物品，應採用國貨。

23 外交部與荷蘭、挪威簽訂有關撤銷領事裁判權協定。

25 左聯機關刊物《前哨》創刊。

28 教育部頒佈《鄉村小學充實兒童學額辦法》及《繁盛都市推廣小學教育辦法》。

29 惲代英在南京遇難。

30 國民黨中央監委就胡漢民被軟禁一事提出彈劾蔣介石。

△ 廣西省立南寧圖書館設立，館長黄立生。

3　廣州第八路軍總指揮陳濟棠偕所屬各將領聯名通電要求蔣介石引退。

4　國民政府公佈《管轄在華外國人實施條例》。

4　班禪抵南京出席國民會議。

5　江南造船廠建造的第五艘軍艦“民生”號下水，噸位為505噸。

5　籌備了半年的國民會議在南京開幕。

9　中共中央號召白區黨組織發動群衆於“五卅”當天在上海、南京等大城市舉行示威或飛行集會。

9　行政院公佈領海界綫，領海範圍定為3海里。

9　福建軍警拘押商界代表，勒迫借款。

10　南京中央體育場舉行奠基禮，由蔣介石奠基。

11　粵桂第四集團軍總司令李宗仁及白崇禧、張發奎等通電討蔣。

12　《大公報》稱：四川全省7000萬人中，有鴉片癮者約在4000萬人以上。

13　中國佛教會主席太虛等電促達賴來京與班禪消釋猜忌，攜手合作。

19　國民黨中央執委會發表《告全國同胞書》，稱對內消滅紅軍，對外廢除不平等條約是今後兩大主要任務。

20　日本人久原由山東濰縣盜買我國古物7箱運至青島，被扣留。

20　橫行宿遷縣境10年之久的土匪何正心部，在新安鎮附近的段莊被國軍消滅。

22　《大公報》為創刊至今共出版1萬期發表《紀念辭》。

28　國際兒童節在上海舉行。中國首次加入。

30　國立清華大學學生召開全體大會，驅逐校長吳南軒，請教授會維持校務。

30　《鹽法》公佈。

△　江西工農民主政府規定：土地分配一律以鄉為單位，以人口為標準，徹底平分。

△　工農紅軍第三軍團政治委員周逸群在岳陽賈家凉亭附近遭國民黨軍伏擊身亡。

△　臧勵龢等編著的《中國古今地名大辭典》，由商務印書館出版。

寧粵反目

5.28　廣州“國民政府”成立，寧粵分裂局面形成。

蔣介石拘禁胡漢民，使蔣胡矛盾演變爲寧粵矛盾。4月30日，國民黨中央監委鄧澤如、林森、蕭佛成、古應芬在廣州通電彈劾蔣介石。5月3日，粵軍將領聯名通電響應，要求蔣下臺。

11日，蔣介石稱粵方圖叛中央，作陳炯明第二。

25日，唐紹儀、古應芬、林森、孫科、許崇智、陳濟棠、李宗仁等在廣州聯名通電全國，要求蔣48小時内下野。



本月　專門用以關押觸犯《民國緊急治罪法》、《暫行反革命治罪法》的江蘇省反省院設立。

圖爲該院關押者在召開自治會議。

海關進出口稅改徵關金券

5.1　財長宋子文向行政院呈遞報告，稱已委托中央銀行發行海關用金單位兌換券，即關金券，聲明此舉純爲便利納關稅，並非改革幣制。

上年1月，國府以金價暴漲，銀價低落，海關收入大爲減少，不足以償付外債爲由，決定海關進口稅自2月1日起改徵金單位。規定每1金爲淨值60.1866公厘純金，折合外幣等於美金0.40元。



5.16　中國育狗會在上海舉辦狗展，圖為頭等獎得主。

陳獨秀組“反對派”

5.1　各托洛茨基派組織18名代表在上海召開聯合大會，成立以陳獨秀爲書記的“中國共產黨左派反對派”。

陳獨秀於1929年8月至10月，多次寫信給中共中央，根據托洛茨基觀點，認爲在現階段“資産階級得了勝利”，南京政府是資産階級所領導的政權，中國已經走上資本主義和平發展的道路，無産階級應待資本主義高度發達之後，再進行社會主義革命。陳還將信件散發黨内。

成立“左派反對派”前，陳獨秀發表了《告全黨同志書》和《我們的政治意見書》。

昆明水貴

本月　昆明久旱無雨，水源枯竭，市民用水緊張，自來水供不應求，水價高昂。

據昆明通訊社報道：“用自來水者尤形恐慌，每日自來水汲水之人擁擠情形，誠非言語所能形容，而售賣自來水之人，復利用機會任意加價。前之銅元一枚一挑者，今則一桶且有不能到手之勢。”

發行統税短期庫券

本月 國民政府以補助國庫名義，發行民國二十年統税短期庫券 8000 萬元。

該統税短期庫券，以統税署徵收卷烟税餘款及棉紗等税爲擔保，實行月息 8 厘，九八折實收。並規定每月還本付息 1 次，由中央、交通、中國銀行經理，到 1937 年 11 月償還全部本息。1936 年又規定延長償付期限，由統一公債換發，自換發之日起，18 年還清，月息爲 6 厘。

華豐造紙改組完成

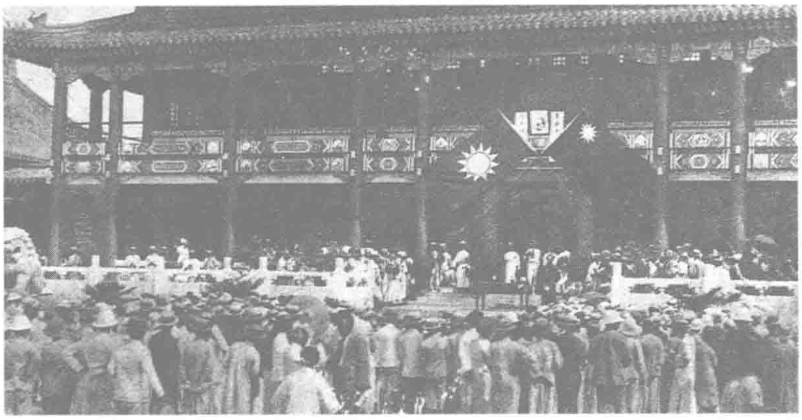
本月 華豐造紙股份有限公司在杭州宣告成立。

民豐造紙股份有限公司的竺梅先和金潤庠與同業大華廠的葉萌三合作，一同接辦瀕臨破産的杭州武林造紙廠，將其改組爲華豐造紙股份有限公司。杜月笙、葉萌三、金延蓀各佔 10 萬股，竺梅先佔 8 萬股，金潤庠佔 3 萬股。公司由杜月笙任董事長，竺梅先任經理，金潤庠任協理。成立不久即開始生産"龍"牌黄紙版。

馬仲英首次入疆

本月 馬仲英率部首次進入新疆。

1931 年，新疆省政府在哈密、伊吾、宜禾地區實行改土歸流，此舉激發了哈密維吾爾族人的反抗暴動。暴動首領鑒於自身力量難與政府軍抗衡，遂向馬仲英求援。馬仲英趁機以"協助在新疆的與回族同教的維族同胞兄弟"爲名，親率所部騎兵團和直屬部隊進入新疆。7 月 3 日，開始圍攻哈密縣城。



6.25 2000 多名來賓出席了由蔡元培主持的國立北平圖書館新館落成典禮。

北平圖書館新館佔地 70 多畝，由丹麥人莫德蘭採用中國宮殿建築風格設計。

新建成的該館書庫可容 50 萬冊圖書，閱覽室可同時供 200 人入室閱讀。

中共總書記向忠發被捕斃命

6.22 中共中央總書記、中央政治局主席向忠發在上海法租界靜安寺"探勒"汽車行租車時被捕。向忠發隨即叛變，在善鐘路（今常熟路）捕房供出中共秘密機關，致使多名中共地下黨員被捕。周恩來、瞿秋白等中共高級幹部聞訊後及時轉移。

次日，向忠發被引渡到淞滬警備司令部。由於其對中共中央情况知道不多，無法供出更多的秘密，6 月 24 日即被處決。

中共六大 1928 年 6 月在蘇聯莫斯科舉行，共産國際要求必須由工人成分的人物擔任中共首腦，向忠發因此而成爲中共領袖。



工人出身的向忠發。

由於向忠發實際水平能力甚低，所以一直以來衹不過是中共名義上的領袖。中共中央的實際領導權，先後操在蔡和森、周恩來、李立三、瞿秋白、王明的手中。

東北秘殺日本間諜

6.26 東北興安屯墾軍第三團將在該部防區進行間諜活動的日本現役軍官中村震太郎大尉及隨從 3 人拘捕。經搜查審訊，中村等人罪證確鑿。晚上，團長關玉衡下令將中村等 4 人處死，並焚尸滅迹。

由於有人告密，此事被日方偵知。8 月 17 日，日本政府隱瞞中村等進行間諜活動的真相，公佈了他們被中國軍隊處決的情况，宣傳"滿蒙危機"，煽動戰爭。

9 月上旬，中國政府承認中村被處死的事實，並希望通過和平外交手段解决此事。但日本不肯罷休，事態繼續擴大。幾天後日本即發動了九一八事變。

---

1 國民政府公佈《中華民國訓政時期約法》。

1 全國律師協會第三屆代表大會在杭州召開。

1 財政部發行 8000 萬元統税短期庫券，以充補國庫之用。

1 中德無綫電正式通電。

6 上海教育界人士首慶"六・六"教師節。

7 中央銀行將金條 152 箱（每箱 125 磅）運往紐約作中央銀行在海外之存金，共值美金 510 萬元。

8 華商保險聯合組織集 20 家公司財力，承受各界巨額保險。

8 國内唯一研究漫畫的團體中國漫畫研究會在上海成立。

10 杜月笙家祠在上海舉行盛大落成典禮。

10 蔡和森在香港被捕，引渡到廣州後被殺。

11 内政部統計全國人口為 474487000 人。

12 廣州"國民政府"舉行北伐誓師大會。

17 國民黨中央政治會議推選蔣介石為政治會議主席。

18 寧夏綏遠民生渠完工，該渠長 800 餘里，可灌地 2 萬頃。22 日開閘放水。

19 上海大地産主、愛儷園及哈同洋行老板英籍猶太人歐斯・愛・哈同在上海病逝。

21 蔣介石組織對江西中央蘇區實行第三次"圍剿"。

21 中國測驗學會在南京成立。

23 國民政府核定"忠、孝、仁、愛、信、義、和、平"8 字為訓民要則。

24 國民政府加封班禪額爾德尼"護國宣化廣慧大師"名號。

25 蒙藏委員會令達賴撤退甘瞻藏兵。

28 司法行政部擬定監犯墾殖計劃，預定在西北邊陲各省分區辦理。

28 南昌衛戍司令涂維藩因接受鴉片烟税賄洋 1 萬元，被控告。

30 西藏、達賴駐京辦事處長棍卻仲尼等具呈蒙藏委員會，稱達賴已停止軍事行動。

30 北平古物保管委員會臨時會議决定抗議法國巴黎殖民地博覽會對華人的歧視，取消中法學術考察團。

1931·7

3 全國經度測量會議在南京開幕。

3 入疆甘肅馬仲英部開始圍攻哈密縣城。

5 山東坊子日本人經營的磨局煤礦積水暴發，淹死華工28人。

6 中國第一輛機車由唐山試駛北平成功。

8 交通部宣佈原日商租用的上海揚子碼頭改為華商使用。

9 《上海時事新報》、《大晚報》、申時電訊社及英文《大陸報》合營為“四社出版公司”。

12 蔣介石密電張學良忍讓日軍在東北的挑釁。

13 上海各界代表召開反日援僑大會。

14 行政院下令禁止中法學術考察團繼續考察。

15 全國第一屆高等考試在南京開場，參加者共2100人。

15 長春日本駐軍宣佈：廢除過去在鐵道兩旁進行軍事演習需於10天前通知中方的慣例，今後日本軍隊一切軍事演習自由實施，無論晝夜。

15 石友三等27人聯名通電廣州“國民政府”，聲明公開反蔣。

17 中華赤色郵政湘贛省總局發行1套3枚“赤色郵票”。

20 吳佩孚為成都國學會會員講《易經》。

23 蔣介石首次提出“攘外必先安内”的方針。

23 宋子文在上海火車站遇刺脫險，機要秘書唐腴臚中彈身亡。

26 中共鄂豫皖革命軍委會通令根據地内的武裝進行整頓和擴編。所有不脫產的赤衛隊、守備隊，一律改稱赤衛軍。

26 廣州“國民政府”外交部長陳友仁在日本會晤日外相，提出以對滿蒙問題讓步，換取日本供應武器的要求。

28 1名英籍少年在江蘇崑山縣失踪，引起中英間重大交涉。

28 長江、漢水暴漲，漢口水標高52英尺半，為近60年來所未見。漢口江堤潰決，數萬災民無處安身。

29 教育部通令禁止私立大學招收專門速成科部學生。

30 賑務委員會委員長許世英稱水災區有16省，災民至少在5000萬以上。

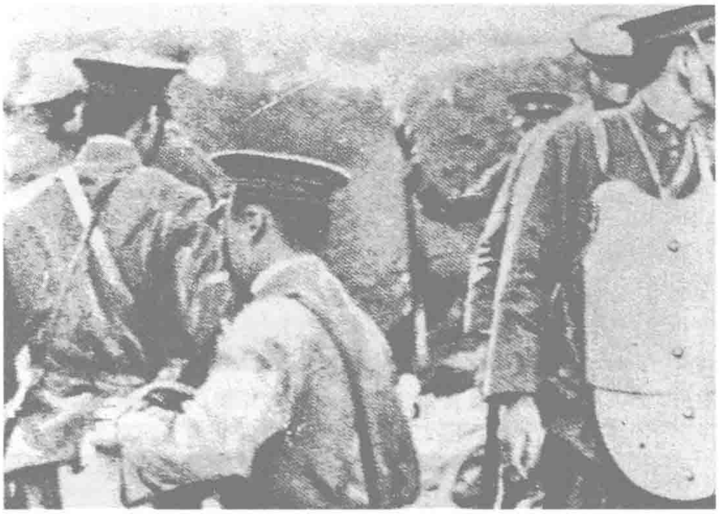
日軍警介入萬寶山中朝農民糾紛

7.2 日本軍警槍擊吉林省長春縣萬寶山中國農民，造成3人死亡，數十人受傷。

今年4月16日，長春稻田公司經理郝永德在該地租得民地7500畝，轉租給朝鮮人李升薰等耕種。這些朝鮮人招集大批勞力强行從中國農民開墾的熟地上開挖長達20餘里的水渠，在伊通河築壩引水。此舉毀壞中國農民良田1500餘畝，另3萬畝有受河水淹没之虞。長春縣政府多次與日、朝方交涉，均無效果。

7月1日，該地農民400餘人前往平壩填溝，遭日警開槍射擊。今日，日警增派40餘人前往萬寶山。

與此同時，日方在日本和朝鮮報紙上登載歪曲事實的文章，煽動排華暴動。之後，朝鮮仁川、漢城、平壤等地先後發生排華事件，中國僑民死百餘人，傷300餘人，財產損失難以計數。



在萬寶山保護朝鮮農民繼續施工的日本軍警。

蔣介石督師三“剿”紅軍

7.1 集結在南昌一帶的30萬國民黨軍隊，在蔣介石的親自指揮下，組織成以何應欽和陳銘樞分別任總司令的左右兩翼集團軍，從今日起向贛南和閩西的中共中央蘇區推進，採取長驅直入的戰略部署，開始第三次“圍剿”紅軍。

當時，紅一方面軍共有3萬多人。7月下旬，紅軍主力秘密轉移至贛南的興國。國軍發現後分路進逼，計劃將紅軍圍殲在贛江邊。但紅軍亦隨之移動，於8月5日隱蔽地穿過興國、崇賢兩地國軍之間的20公里空隙地帶。8月7日，紅軍在蓮塘、良村殲滅國軍第四十七師1個旅和第五十四師大部。8月11日，又在寧都北面的黃陂殲滅第八師4個團。

在這之後，紅軍祇以小股部隊吸引國軍，其主力潛回興國地區休整。

8月底，在蘇區内四處撲空的國軍纔發現紅軍主力。此時，寧粵開始軍事對峙，入贛國軍西調湖南。9月7日，紅軍在老營盤追殲國軍第九師1個旅。9月15日，又在方石嶺以南殲滅第五十二師。



本月 漢口婦女救濟院為其所收容之無家可歸女子擇偶並舉辦婚禮。

長江中下游產糧區水災連綿

本月　長江中下游產糧區上月開始的水災越來越嚴重。

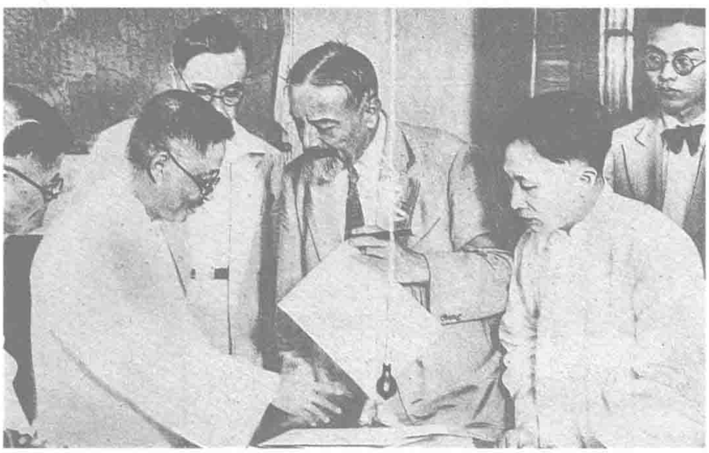
2日，長江、漢水水勢大漲，漢口被淹沒。16日，長江水標創53英尺的新紀錄，17日更達53.7英尺，武漢災民無處可避。到30日，全市共有16萬户被淹，僅漢口一地便淹死8000餘人。

長江中下游的湘、鄂、皖、贛、蘇5省同時受災。據本月11日《申報》報道：5省受災人口達2300餘萬，倒塌房屋1萬餘間，損失超過20億。30日《申報》又報道：湖南省水災區域達54縣，災民已達1400萬，死亡20萬。

據統計，此次水災損失超過20億元，爲60年來所僅見。

另外，黃河、珠江、黑龍江入夏以來也連續暴漲，河南、山東、福建、四川、河北等省均遭水災。全國各地災民總數愈5000萬。

上海法租界會審公廨收回

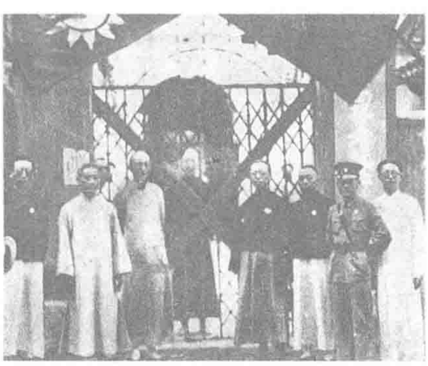


中法官員在點驗銀契及重要文件。

8.1　上海法租界會審公廨今日正式撤銷，江蘇省高等法院第三分院及江蘇上海第二特區地方法院同時設立。

今年6月16日，中法雙方開始就收回上海法租界會審公廨進行正式交涉。19日，雙方達成協議，在上海法租界設立地方法院及高等當院分院各一所，按中國法律進行訴訟和判決。7月28日，協議正式簽字，29日公佈。

會審公廨雖被民國政府收回，但由於警察權和檢察權仍在外國人手里，領事裁判權問題依然存在。



8.9　7月15日舉行的中華民國第一次高等考試放榜，99人被錄取為公務員。

這次考試共分5類，分別考選普通行政人員、外交官領事官、教育行政人員、財務行政人員和警察行政人員。

圖為考場。

張學良催馮閻出洋

8.27　張學良在北平召集韓復榘、徐永昌、傅作義及東北軍各將領開會，討論閻錫山、馮玉祥出洋問題，議定閻、馮若出洋，旅費可由中央及東北負擔，中央可給予相當名義，並保障其沿途安全。

中原大戰後，馮玉祥隱居於山西汾陽縣山谷河道。

閻錫山宣佈下野出洋，並於12月22日赴大連，表示過完新年赴日本，但此後閻遲遲未動身。

本月5日，閻錫山更由大連雇了1架日本飛機返回山西省親，引起各方注意。

蔣介石亦作出反應，指令張學良對其采取威逼行動。

宋慶齡回國奔喪

8.13　宋慶齡因母親病故，由柏林返國，抵達上海。

宋慶齡1927年8月赴歐，游歷蘇、法、德、瑞士等國。在國外從事國際反帝和保衛和平運動，曾兩次當選爲國際反對帝國主義同盟大會主席。本年南京政府、廣州政府屢次致電請她回國參與政事，均没有得到答復。

23日，宋慶齡聲明："此次因母喪回國，暫擬留滬休養"，並未參與南京、廣州政府活動。並聲明其政治立場，仍與1927年離國時一致。

"順天輪"大劫案

本月　從天津港開出的英國船"順天"號，被傅瑞五夫妻劫持。

傅瑞五是老牌海匪，匪號傅老七。傅自幼生活困窘，四處漂泊。十幾歲就入匪伙，後與其妻劫持"順天"輪而名噪渤海，各處散匪，慕名投奔。自此，傅瑞五實力大長，獨霸一方。

1　財政部制定扶植新聞事業辦法，不再徵收報館或通訊社營業稅。

8　戈振權在杭州主辦中外報紙展覽會。

8　石友三戰敗，在山東德州通電下野。

9　國軍蔡廷鍇部佔領江西瑞金。

11　新疆富蘊附近發生里氏8級地震。

13　國民政府任命蔣作賓為駐日本特命全權公使。

13　澳門彈藥庫爆炸，炸死24人，損失在100萬元以上。

13　美國遠東商業考察團到達上海，視察中國商務情形。

14　國民政府統籌救災，特設救濟水災委員會。

15　中國駐墨西哥公使熊崇志就墨大規模排華事件向墨總統提出抗議。

15　羅馬教皇對中國災區捐助25萬意大利里拉。

15　《申報》載：本年水災區域為1000平方英里，損失30億元，等於中國內外債總數。

17　"第三黨"首領鄧演達等15人在上海被捕。

17　全國唯一一間國產皮革大廠哈爾濱雙合盛皮革工廠遭焚毀。損失500萬元。

22　日本天皇為長江水災區贈款10萬日元。

25　武漢傳染病流行，每日死亡約300人。

25　上海聯華影業公司及全國37家影院聯合進行電影義演，以賑濟水災。

25　甘肅發生政變。

26　立法院討論賑濟水災問題，決定發行賑災公債8000萬元。

27　中國工程學會與中華工程師學會併為中國工程師學會。

28　蕪湖颶風，萬春、行春各鄉村被大水衝平，溺死千餘人。

29　財政部長宋子文反對立法院發行賑災公債8000萬元的決定，堅持祇發行1000萬元。

△　由獸醫專家蔡無忌、農業專家鄒秉漢、實業家沈九成等創辦的獸醫促進會在上海成立，並附設獸醫學校。

△　魯迅在上海創辦木刻講習會，成為中國最早研究現代創作木刻藝術的組織。

1931·9

1　葡萄牙、芬蘭、智利等國就中國遭受水災表示慰問。美國紅十字會捐款 10 萬美元專賑武漢水災。

1　廣州至香港長途電話業務正式開通。

2　墨西哥華僑被迫離境，財產全被沒收。

4　粵軍入湘，6 日，蔣、粵軍相持衡陽一帶。

10　立法院通過《賑災公債條例》,發行公債 8000 萬。

13　國民政府救災委員會公佈：收到各界捐款銀元 253 萬 4224 元 5 角 5 分，小洋 2935 角，銅元 3318 枚，銀 73316 兩 7 錢。

14　中國當選為國際聯盟非常任理事國。

15　紅軍在方石嶺殲滅“剿赤”軍韓德勤師 6 個團及蔣鼎文師師直機關、炮兵步兵各 1 營。

15　蔣介石購置私人用武裝飛艇一艘，價值 7.5 萬美元。

16　因洋輪領航員罷工，中國成立領航公會，從而打破外國人壟斷港口領航權局面。

19　國民政府駐國聯代表施肇基將東北事件報告國聯，請求其主持公道。

20　日軍在沈陽組織市政府，任命日本駐奉天特務機關長土肥原為市長。

20　粵方因日軍侵佔東北，停止入湘軍事行動。

20　江西紅軍主力向蔣軍發動猛攻，蔣軍撤退，第三次“圍剿”結束。

22　蔣介石電告張學良，嚴拒日本以簽字承認“二十一條”為退兵條件。

22　國際聯盟決議勸告中日雙方撤兵，並決定派遣委員會前往滿洲調查。

26　國民政府任命梅貽琦為國立清華大學校長。

26　沈陽藏《四庫全書》被日本人運走。

28　上海、南京學生代表 5000 多人冒雨請願。

28　暨南大學校長鄭洪年及全校師生電邀東北、馮庸大學學生南下前往該校就學。

30　國聯決議要求日本翌月 13 日前撤兵至南滿鐵路區域中。

△　紅軍第三軍軍長黃公略在江西吉安東固轉移途中，遭國軍飛機掃射身亡。

九一八事變爆發

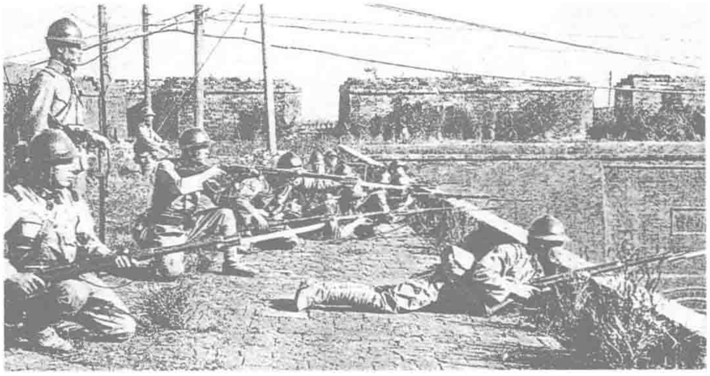
9.18　夜間，日本關東軍獨立守備隊第二大隊第三中隊副隊長河本末守中尉，帶領 6 名士兵來到距沈陽北大營 700 米的柳條湖，將多包小型炸藥設置在南滿鐵路道軌上。10 時 20 分，日兵將炸藥引爆。東側道軌接頭處約有 1.5 米的鋼軌被炸彎，2 根枕木損毀。20 分鐘後，1 列從長春開來的列車還是安全地駛過爆炸點，正點到達沈陽車站。

但日軍當即造謠指責中國軍隊破壞南滿鐵路。高級參謀板垣征四郎代表在旅順的關東軍司令本莊繁下令：以獨立守備隊第二大隊、第五大隊夾攻北大營，第二十九聯隊進攻沈陽，並抽調第二師團主力前來增援。由於中國軍隊奉命不抵抗，日軍分別於次日拂曉 5 時半和 6 時半完全佔領了北大營和沈陽。

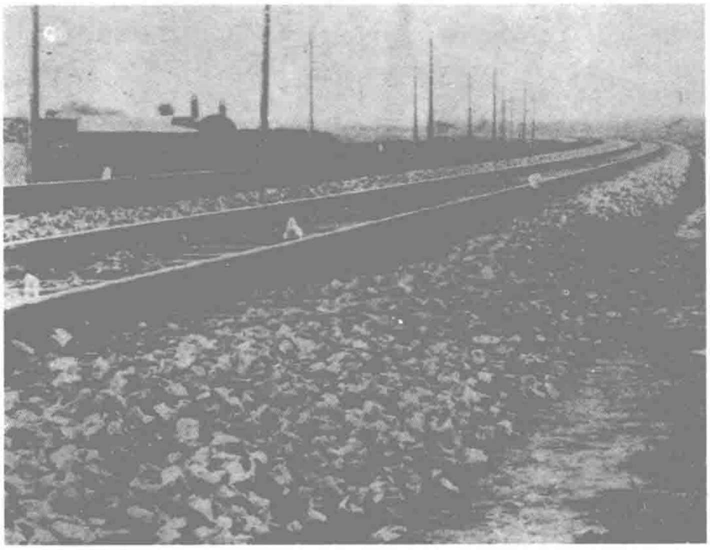
日本國內覬覦中國版圖的勢力，早於 1927 年 7 月，就制定了《對華策略綱領》和《帝國對滿蒙之積極根本政策》(田中奏折)，提出“惟欲征服支那，必先征服滿蒙，如欲征服世界，必先征服支那”。

1931 年 6 月，日本陸軍省經反複研究制定出《解決滿洲問題方策大綱》,指示在 1 年內對中國東北採取軍事行動。7 月，陸軍省將《大綱》作爲指令下達給關東軍，關東軍隨即策劃了爆炸鐵路挑動事端的行動。因此計劃被日本內閣知悉，關東軍遂將日期提前，造成軍事行動的既定事實。

蔣介石在九一八前後，多次下令不準抵抗。張學良忠實執行了命令，東北軍在關外的部隊一再忍讓退卻。21 日，日軍又以“保護日僑”爲名，佔領了吉林省城。



日軍在沈陽城墻上。



日軍炸毀南滿鐵路的地點。



日軍裝甲車開進沈陽城。



上海市民抗日救國大會會場。

全國掀起反日浪潮

本月 九一八事變爆發後，全國掀起反日浪潮，各地群衆呼籲中央下令出兵東北，收復失地。

自25日起，全國各地學生相繼組織“請願團”、“示威團”，向當地政府或赴南京向國民政府請願示威。

28日，上海、南京學生5000餘人冒雨赴國民政府請願，指名要見外交部長王正廷。王躲避不見，學生冲入其辦公室，當面責問。王支吾搪塞，被憤怒的學生用墨水瓶擊傷頭部。

29日，蔣介石在南京陸軍軍官學校接見晉京請願的學生代表3000餘人，要求學生回校上課。

隨後各地還紛紛成立抗日救國會、救國義勇軍、日貨調查團、抗日講演隊等組織。

工商界對事變反應也頗爲強烈。北平、漢口、上海、天津、南京、汕頭等城市的工商業組織相繼發表宣言，表示實行對日經濟絶交，凡向日廠訂購的貨物一律取消，已到的日貨均繳交抵制日貨機構封存。他們又表示要予抵制日貨後仍然販賣日貨者以嚴懲。

24日，上海3萬多名碼頭工人舉行罷工，拒絶爲日本船隻裝卸貨物，迫使日本貨輪滯留在碼頭。

26日，上海郵務、水電、卷烟、針織、棉紡、皮革等各業100多個工會的數萬名工人在公共體育場集會，通過抗日救國決議，要求中央限令日軍撤兵，否則對日宣戰。會後，進行了示威游行。

國民黨中常會決議對日退讓

9.20 執掌國家大權的國民黨中央常務委員會會議作出決議，對日本的武力行動採取忍讓態度。根據決議，蔣介石22日在南京國民黨黨員大會上演説，表示中國將暫採逆來順受，以待國際公判。

23日，國民政府發表聲明：“現在政府既以此案訴之國聯行政院，以待公理之解決，故希望全國軍隊對日軍隊避免衝突。”

28日，軍政部通令全國軍隊“堅忍沉毅，力持鎮靜”，“務避軌外行動”，並應嚴密保護日僑。

博古主持中共中央工作

本月 根據共産國際遠東局的提議，中共在上海成立臨時中央政治局。在王明的安排下，博古、張聞天、盧福坦、陳雲、康生和李竹聲成爲臨時政治局的成員。博古、張聞天、盧福坦3人任中央常委，由博古“負總的責任”。

中共六屆四中全會後，中央領導人顧順章、向忠發相繼被捕叛變，致使中央機關和主要領導人不得不離開上海。王明已決定赴莫斯科任中共駐共産國際代表團團長，周恩來亦將前往瑞金。

博古原名秦邦憲，是王明在莫斯科中山大學的同學，是“二十八個半布爾什維克”之一。他一直以來支持王明，深受王明及共産國際東方部副部長米夫的信任。被指定領導中共時，博古年僅24歲。



博古（秦邦憲）。

中國首輛自製汽車在上海展出

9.12 中國第一輛自行製造的汽車今日在全國道路協會主辦的上海路市展覽會上展出。這輛由遼寧沈陽市民生工廠製造的汽車爲75型65馬力，載重量爲4000磅（約1.82噸），時速可達25公里。

沈陽民生工廠是遼寧迫擊炮廠的附屬企業。這家迫擊炮廠在1929年6月張作霖死於謀殺、其子張學良掌東北大政後，開始附設生産汽車、暖房材料和各種皮革製品的民生工廠。東北邊防軍司令官公署還將迫擊炮廠結餘款項中的4.3萬元撥充民用産品試製費用。

民生工廠將美國“瑞雷”型汽車進行拆卸，除發動機、後軸、電氣裝置和輪胎等由國外進口外，對其他零部件進行了重新設計、裝配。試製於1929年5月完成。

墨西哥華僑被驅逐回國

9.2 墨西哥當局因在墨華僑反抗不平等待遇，今日宣佈將華僑驅逐出境。

今年7月以來，墨西哥多個州的排華委員會積極活動，墨西哥政府亦對華人的經營課以重税，並制定新勞動法，規定商店雇員須有80%爲墨西哥人，這使得華僑生意艱難，大量華僑失業。

墨西哥政府還下令華僑在墨財産不準出售，致使歸國華僑皆成赤貧。

誤刊要人消息《新天津報》被封

9.18 天津《新天津報》因誤用電通社所發的國民政府軍政部長何應欽在江西被謀殺的消息，雖經2次更正，仍被天津市政當局查禁，並被勒令停刊。

23日，天津《大公報》、《益世報》等40多家報社、通訊社聯名致電國民政府，爲《新天津報》求情，請恕其咎，準其復刊。但天津市政府稱奉中央命令，依然不準《新天津報》出版。

1931·10

1 倪傳鉞、周傳瑛等人在蘇州組織昆班——仙霓社。

1 新疆省府與蘇聯簽訂《臨時通商協定》。

2 日本以供應軍火為餌誘惑內蒙古獨立。

3 國民政府取消對閻錫山的通緝令。

5 廣州非常會議討論寧粵和議，同意在滬召開和平會議，要求寧方先釋放胡漢民、李濟深。

8 20餘架日機轟炸錦州，軍民死傷慘重。

8 國民黨空軍參謀長李靖濱墜機身亡。

8 蔣介石決定發給上海各大學組成的義勇軍步槍5000支。

10 日軍在秦皇島登陸。

14 教育部通令各公、私立大學，凡遼、吉、黑三省學生，均豁免或減免學費一學期。

14 中國航空公司南京至北平航綫正式通航。

14 胡漢民離南京赴上海，結束幽禁生活。

17 日本邀請遜清肅親王、恭親王到沈陽。

21 出席和平統一會議的粵方代表汪精衛等到達上海。

21 滬蓉航綫漢渝段開航。

22 行政院下令禁用糧食釀酒，以維持災民食用。

23 國內第一個研究無產階級新聞學的群衆組織中國新聞學研究會在上海成立。

24 教育部核準四川成都大學、成都師範大學、四川大學三校合併，定名為國立四川大學。

24 國聯決議，限日軍於11月16日前完全撤出中國。

27 日本大佐土肥原秘密赴天津，圖謀劫持溥儀赴沈陽，制造偽滿傀儡政權。

30 訓練總監部、教育部公佈《學生義勇軍訓練辦法》。

30 日本自本土運100萬盎司銀至哈爾濱，擬鑄造元通貨。

30 前清恭親王溥偉起草《明光帝國宣言》。

△ 共產黨人劉志丹領導陝甘邊一帶武裝與晉西游擊隊會合，成立反帝同盟軍。

△ 紅軍第二十五軍在安徽六安縣成立，鄺繼勛任軍長，王平章任政委。

△ 上海大中華橡膠廠正式建成。



國難當前 寧粵言和

10·27 汪精衛、孫科等廣州政府的代表，與南京政府代表蔡元培、張繼等在上海開會。於11月7日會議結束時達成了和解協議：雙方各在南京和廣州召開國民黨第四次全國代表大會，選出同等數量的中央委員作爲合作基礎；由四屆一中全會修改《國民政府組織法》，南京政府改組後，廣州政府取消。

九一八事變後，粵方首先於9月20日停止了入湘軍事行動。寧方亦派代表赴香港與粵方接洽，並於10月14日釋放了被軟禁的胡漢民。

日本軍艦雲集中國領海

10·6 日本借口上海民衆反日氣氛濃重，令佐世保軍港大批軍艦開赴上海。日海軍第二十四艦隊驅逐艦"檜"號、"柳"號、"樫"號、"桃"號4艦開入黃浦江。

據統計日在華之海軍艦隻泊長江一帶者共15艘，泊華北青島、天津等處者共5艘，泊華南廣東、福州、廈門等地者共6艘。至本日止，日本在華軍艦共31艘。



本月 前清遜帝溥儀與其妾文綉離婚。圖為文綉(右)與婉容。

前清遺老圖復辟

10·26 日本佔據東北之後，網羅各地滿清遺老到東北。昨天，前清恭親王溥偉被日軍從大連帶到沈陽。

今日，在日軍的保護下，溥偉帶領前清遺老40餘人在沈陽祭告昭陵，三拜九叩後，又三呼"中日親善萬歲"，並宣讀誓詞，聲稱："仰仗祖宗威靈及日本正義，推翻盤據廿年之仇敵，臣今後當竭其心力，恢復祖宗之基業。"

11月8日，遜帝溥儀也在日本人策動下動身從天津到了沈陽。

廣州警民衝突

10·13 廣州市全體警察發表宣言，謂本月10日發生的開槍事件係警察正當防衛，若當局以幾個"反動者鼓動民衆搗亂"爲合理，對杜煊泰進行處分，則他們將全體辭職。

杜煊泰係廣州永安路公安分局局長。10日，其所開設洋貨店因拒絶焚毀日貨而被群衆焚燒，杜即指揮警察開槍，打死15人，傷80餘人。次日，廣州各界群衆到省府請願，汪精衛、鄧澤如等接見，表示將對杜組織特別法庭審訊，廣州市公安局長陳慶雲也因此事而辭職。

今日警察發表宣言之後，廣東省政府緊急訓令全體警察照常上班，不得擅離職守。15日，粵府忽然宣佈杜煊泰在押脱逃，下落不明。11月4日，杜在武漢被捕獲。

馬佔山受命抗日



馬佔山將軍。

10·21 原黑河警備司令馬佔山受張學良委任，在齊齊哈爾就任黑龍江省政府代理主席兼軍事總指揮。

近2個月來，遼寧、吉林相繼陷於日軍之手，黑龍江局勢危急。張學良本月27日電令馬佔山：宣佈黑龍江駐軍3萬餘人均受其指揮。24日，張學良又令哈爾濱中國銀行撥款30萬元，給整軍備戰。

馬佔山就任後，即通電全國，表明抵抗日軍的決心。

中華蘇維埃共和國成立

11.7 中華工農兵蘇維埃第一次全國代表大會在江西蘇區瑞金召開，正式宣告成立中華蘇維埃共和國。

參加這次會議的有來自各根據地和上海、武漢的代表共600餘人。會議通過了《中華蘇維埃共和國憲法大綱》、《勞動法》和《土地法》。選舉了毛澤東、周恩來、朱德等63人爲中央執行委員。中華蘇維埃共和國臨時中央政府亦同時宣告成立。

27日在中央政府執行委員會第一次會議上，毛澤東當選爲主席，項英、張國燾當選爲副主席。中央執行委員會下設人民委員會和中央革命軍事委員會。毛澤東任人民委員會主席，項英爲副主席。朱德任中革軍委主席，王稼祥、彭德懷爲副主席。紅軍改稱工農紅軍，統歸軍委指揮。

臨時中央政府同時還發表對外宣言，主張廢除一切不平等條約和外債。



毛澤東當選爲主席。

中國企業銀行開辦

本月 劉鴻生創辦的中國企業銀行在上海成立。

劉鴻生隨着事業的蓬勃發展，萌生了要搞一個劉氏托拉斯組織的想法，而開設中國企業銀行，把産業資本和金融資本結合起來，是組織托拉斯的首要條件。中國企業銀行成立時資本爲100萬元，劉鴻生任董事長，范秀美任經理。該銀行擁有一批精通業務的專業人員，使其在競爭激烈的金融業中得以立足。

吳佩孚入隴

11.7 吳佩孚到達蘭州。

在北伐戰爭中失敗潛居四川的吳佩孚，伺西北軍兵敗、甘肅空虛之機悄然入隴，企圖東山再起。他由甘肅土著軍閥馬廷賢和魯大昌一路保駕到蘭州。甘肅省政府代理主席馬文車撥專款3萬元，設置"吳上將軍行轅"。

在歡迎大會上，一人冲上講臺大喊："我們要歡迎人，我們不歡迎賊。"此人就是曹錕重金賄選總統時拒絕受賄的王庚山。

鄧演達遇害

11.29 中國國民黨臨時行動委員會總幹事鄧演達被蔣介石下令秘密殺害於南京。

鄧演達曾任粵軍團長、黄埔軍校教育長、國民革命軍總政治部主任、湖北省主席、國民黨中央執行委員會委員等職。今年8月17日，鄧在上海被捕，隨即被解送南京，在拒絕放弃政治主張和爲蔣介石效力後遇害。

鄧演達生於1895年，是廣東惠陽人。



11.19 新月派詩人徐志摩在從南京前往北平途中因飛機失事遇難，年僅34歲。

徐志摩是浙江海寧人，曾赴美、英留學，師從哲學大師羅素。回國後任北大教授、上海光華大學、東吳大學教授。1921年起開始創作新詩，與胡適等組織新月社，著有詩集《志摩的詩》、《翡冷翠一夜》、《猛虎集》及散文集《秋》等。

圖為徐志摩與其妻陸小曼。

錦州中立區計劃

11.25 國民政府駐國聯代表施肇基今日向國聯建議"劃錦州爲中立區"。

九·一八事變後，國民政府寄希望於國聯的調停，但歐美各國反應冷淡。

本月中下旬，日軍屯兵沈陽西南，圖攻取錦州。本日，國民政府向國聯提出將駐錦州的中國軍隊撤至山海關，由英、法、意等中立國軍隊據守該地。這一主張無异於自動放弃東北，遂激起了國内民衆和海外華僑的憤怒。

12月4日，國民政府被迫訓令施肇基拒絶中立區方案。

1931·11

1 中央蘇區第一次黨代會在瑞金舉行。

4 日軍進攻黑龍江省，馬佔山部頑強抵抗。

5 山西省政府限6個月内禁絶金丹料面等毒品。

7 中國工農紅軍第四方面軍在湖北黄安成立，徐向前任總指揮，陳昌浩任政委。

7 行政院辦農民借貸。

8 土肥原在天津策動失意軍人組織游民武裝暴亂，與保安隊激戰一夜，隨后退回日租界。

10 中央銀行將金條24箱裝運美國，價值150萬美元。

12 國民黨第四次全國代表大會在廣州上海召開。

12 日關東軍司令本莊繁向馬佔山下最後通牒，要馬下野並撤出齊齊哈爾，被拒絶。

14 美國新聞界一反親華態度，高唱美日親善。

14 天津法租界工部局令華文報所有新聞稿一律送檢，開外國人干涉中國人民言論自由的先例。

15 全國經濟委員會與全國財政委員會在南京成立。

15 馬佔山部與日軍在三間房一帶激戰。

15 河北省政府主席王樹常親赴日營與其司令締成屈辱條件，取締抗日活動。

16 國民政府命令：所有國内森林、礦產、荒地、漁、鐵道及企業無論公有私有，凡未經中央核準而與外國訂立的租售契約一律無效。

17 國民政府特任馬佔山為黑龍江省政府主席。

18 鐵道部制定建築國道計劃。

19 日軍佔領黑龍江省城龍江及齊齊哈爾，馬佔山彈盡援絶，退至克山。

19 《生活週刊》社收到各界團體支援馬佔山抗日的捐款6.4萬餘元。

22 日軍進攻錦州。

23 據《申報》訊：北平人口總數約140餘萬，其中56萬為文盲。

26 土肥原制造第二次天津暴亂事件。

28 國民政府任命顧維鈞署理外交部長。

△ 紅色中華通訊社在瑞金成立。

1931·12

1　粵方國民黨四全大會通過胡漢民所提的調解粵方大會內部分裂辦法。

1　財政部取締現銀出口辦法。

2　立法院通過《戶籍法》，12日公佈。

5　北京大學南下示威團在南京與警察發生衝突。

6　上海"青年自動赴東北援馬抗日團"出發。

7　上海200餘名青年主動赴東北援馬（占山）抗日。

9　北平故宮經費困難，以古物作抵押向外國銀行貸款20萬元。

11　中華蘇維埃共和國臨時中央政府機關報《紅色中華》在江西瑞金創刊。

12　山西省府、教育廳停止辦公，《民國日報》停刊，各校學生停課。

15　國民政府準張學良辭去陸海空軍副司令職，改任北平綏靖公署主任。

15　北平學生示威團到南京國民黨中央黨部示威，蔡元培、陳銘樞均被毆傷。

15　偽奉天省政府成立，臧式毅任偽省長。

19　上海文藝界反帝聯盟成立。

22　歐亞航空公司西北航綫試航成功，一號飛機安抵迪化。

22　國民黨四屆一中全會在南京開幕。

22　蔣介石在出席完四屆一中全會開幕式後，下午偕宋美齡飛往上海，轉返奉化。

22　紅四方面軍徐向前部猛攻湖北黃安縣，消滅守軍第六十九師趙冠英部1.5萬多人。

23　教育部長李書華向南京政府呈請辭職。

24　國民黨派趙丕廉赴太原，接閻錫山、馮玉祥參加四屆一中全會。

28　何香凝救濟國難書畫展覽會在上海舉行。

29　國民黨軍隊自錦州撤至灤州。

30　廣州"國民政府"臨時會議決議，成立西南政務委員會。

31　國民政府致電請國聯制止日軍進攻。

31　國民政府命令張學良部堅守錦州。

挾迫蔣介石再次下野

12.15　蔣介石通電辭去國民政府主席等本兼各職。

至本月初，寧方電邀粵滬兩個四全大會選出的中委來南京開一中全會，粵方堅持蔣介石必須下野。本月10日，滬方的孫科也提出要蔣在20日以前下野。在各方壓力下，蔣介石衹得選擇以退爲進。

同日，國民黨中執會批準蔣辭職，推選林森代理國府主席，陳銘樞代理行政院長。

22日，國民黨四屆一中全會在南京召開，寧、粵、滬3方中央執行委員和監察委員出席，宣告國民黨"統一"。

會議通過《國民政府組織法》，規定國府主席爲中華民國元首，衹代表國家，不負實際責任，不兼其他官職；行政院衹對國民政府委員會負責。

會議選舉胡漢民、汪精衛、蔣介石等9人組成國民黨中央常務委員會。推林森爲國民政府主席，蔣介石、汪精衛、胡漢民爲國府常務委員。

中旅新招術

本月　中國旅行社在徐州首設"招待所"。

中旅社把建設旅館、飯店、開辦招待所，視為"招致游客，吸引資財的手段"，認為這些設施的建設，是利國、利民、利社會三全其美的好事。中旅社在徐州設置"招待所"後，又在車站設分所，備有茶水、桌椅、書報等，為半夜候車的旅客提供方便。此項業務此後被不斷推廣。

第二十六路國軍寧都反戈

12.14　在中共秘密黨員的策動下，駐守寧都的國民黨第二十六路軍，由參謀長趙博生、七十三旅旅長董振堂、七十四旅旅長季振同率領，逮捕了抗拒起義的軍官和寧都縣長等官吏，投向紅軍。

起義部隊共1.7萬人隨即被改編爲中國工農紅軍第五軍團，由季振同任總指揮，董振堂任副總指揮，趙博生任參謀長。中央革命委員會派蕭勁光任該部政治委員、劉伯堅任政治部主任。

第二十六路軍原屬西北軍，中原大戰後被蔣介石收編。1931年春，原駐山東的該部被調來江西，參加二次"圍剿"。7月，又編入第三次"圍剿"序列。二十六路軍官兵曾要求北上抗日，但遭拒絕。

此間，中共派王超、袁漢澄等潛入軍中，成立特別支部，秘密發展組織。趙博生等由他們發展成爲中共黨員。

情況後被蔣介石偵知，趙博生等便趁軍總指揮孫連仲不在寧都之機，斷然起事。



趙博生。



12.6　在一年一度的上海國際競走賽上，中華競走隊戰勝英、法、俄等國選手，再次奪得錦標。

圖為選手們從靜安寺路卡德路口出發。

宋慶齡不再緘默

12.19　宋慶齡在上海發表題爲《國民黨已不是一個政治力量》的時局聲明，指出國民黨由於其"黨內自己的領袖"的反動行爲，已不能作爲一個政治力量而存在。

聲明指寧、粵兩個政權都"依賴軍閥，諂媚帝國主義，背叛民衆，同爲革命罪人"。

宋慶齡表示不忍見孫中山多年的努力被"國民黨軍閥、政客所破壞"。她又表示將支持"以群衆爲基礎並爲群衆服務的革命"。



中國軍隊在錦州大虎山設置第一道防綫。

日軍向遼西發動總攻

12.21　日軍以奪取錦州爲目的的對遼西地區的大規模軍事行動今日開始。日軍兵分3路：右翼爲獨立守備隊、騎兵第二聯隊和第三十九旅團，進攻法庫、彰武；左翼爲第二師團，從營口渡過遼河，向田莊臺、大窪推進；中路爲第三十八混成旅團，從沈陽出發，進攻大虎山、溝幫子。3支部隊的最后目標均是錦州。

位於遼西走廊的錦州是關内關外咽喉，也是山海關的天然屏障。日軍若能佔領錦州，既可切斷東三省與關内的聯系，又可窺視熱河、平津。

10月8日，日軍飛機轟炸錦州。10月下旬，日軍出動鐵甲車沿北寧鐵路向西推進，被中國軍隊的鐵甲車“中山號”阻擋於繞陽河車站。11月20日，雙方交火，“中山號”寡不敵衆，被迫退到大虎山，繞陽河車站易手。11月27日，日軍直接向錦州發動進攻，由於美國發出警告，第二日被迫罷手。

12月11日，日本若槻内閣倒臺。13日，犬養毅繼任首相，他上任後即表態支持關東軍在中國的行動。

保衛錦州的中國軍隊包括2個步兵旅、1個騎兵旅、1個炮兵團和3個總隊的公安騎兵，他們從21日起與日軍激戰了10個晝夜。這些由張學良指揮的東北軍部隊雖然一再向中央告急，卻得不到一分糧餉和一槍一彈的支持。

月底，錦州外圍陣地均被突破。次年1月3日，東北軍全部撤出錦州。

上海公債行情暴跌

本月　上海交易所上市的幾種主要公債行情再度暴跌，月初時多已跌至票面值的一半，在蔣介石離開南京去奉化的次日（即23日），更跌至最低點，多種公債的成交價低於票面值的40%。

引起公債行情不斷惡化的原因是日本對東三省的侵略行動和國内動蕩的政局。

九一八事變後的6天之内，上海5種主要公債市值平均下跌至不足面值的60%。東三省被佔，撤入關内的東北軍部隊的軍費轉由中央政府支付廣東、山東、湖北等省又截留税款，“圍剿”紅軍耗資巨大，使南京政府入不敷出，只得計劃暫時停付内債本息，以應付龐大的開支。

西南保持離心姿勢

12.31　由於對與南京國民黨中央和國民政府的合作持審慎懷疑的態度，兩廣反蔣勢力在昨天和今天的兩次聯席會議上，決定成立國民黨西南執行部、國民政府西南政務委員會和軍事委員會西南分會，以繼續自主掌握黨、政、軍權。

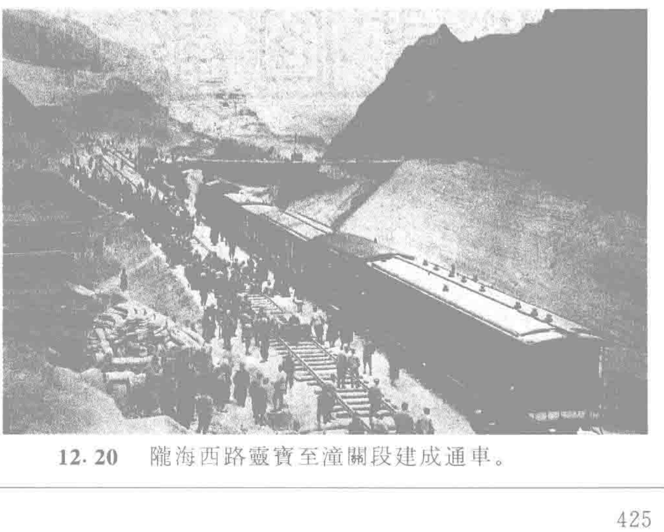
西南政務委員有唐紹儀、肖佛成、鄧澤如、李宗仁、陳濟棠、龍雲等27人。

各地學生請願·當局嚴加鎮壓

12.17　來自北京、天津、上海、武漢、廣州、濟南、安慶、蘇州和南京的學生3萬餘人，今日上午包圍了位於南京中山路的國民黨中央黨部。黨部大門緊閉，學生們憤而將懸挂在大門口的國民黨黨徽砸毁。下午，他們中的1000多人在前往抗議歪曲報道學生請願活動的《中央日報》時，被部署在珍珠橋附近的大批軍警襲擊。30多名學生在事件中死難，100多人受傷。

學生反日請願示威團由北京大學學生發動，立即得到各地的響應。北大的請願示威團12月3日抵達南京，5日在舉行示威時被南京衛戍司令部派兵驅散，并被武裝送回北平。

當局的鎮壓行動和對日本侵略的一再退縮忍讓，激怒了更大批的青年學生。他們呼籲援助北大學生，並從本月中旬起，從各地向南京進發。



12.20　隴海西路靈寶至潼關段建成通車。

1932·1

5 行政院副院長陳銘樞電促蔣介石、汪精衛、胡漢民入京，團結御侮。

7 張景惠就任黑龍江省偽政府主席。

8 國民政府取消電報及新聞檢查。

9 軍政部規定在高中以上學校中施行軍事訓練。

9 中共臨時中央發出《關於爭取革命在一省與數省首先勝利的決議》。

11 上海胡永昌煤號私進大宗日本煤被查獲。

13 上海各民衆團體抗日救國聯合會成立。

13 上海、北平、天津銀行界反對國民政府挪用公債。

14 江蘇淮陰全縣車夫2000餘人，因反對增加車捐舉行罷工。

17 天津工業印刷局發生火災，大火延燒中華書局、麗生大藥房等8家商店，焚毀房屋63間，損失約50萬元以上。

17 清朝廢帝溥儀一行潛赴沈陽。

18 國民政府派顏惠慶代替施肇基為駐國聯代表。

18 蔣介石、汪精衛在杭州西湖會晤，密談合作條件，商定聯袂入京。

19 國民政府任命鄒魯為國立中山大學校長。

21 國際聯盟滿洲調查團成立，英國人李頓任團長。

21 行政院各部實行縮費、裁員。

22 孫科宣布政府向滬銀行界每月借800萬元，兩月為限。

24 上海兵工廠3艘運輸火藥船在黃浦江爆炸。

24 南京中央大學教授停止教學，追索欠薪。

26 中德簽訂煉鋼廠草約，中國向德國借美金1600萬至2000萬元。

28 蔣介石主持國民黨臨時中政會，決定任汪精衛為行政院院長，孫科為立法院院長。

29 日機轟炸上海閘北、南市，寶山路商務印書館及東方圖書館均被炸毀。

30 宋慶齡、何香凝到上海真如慰問十九路軍。

△ 張天翼童話《大林和小林》由《北斗》雜誌連載發表。

△ 陳望道等發起組織中國著作者協會。

一二八事變：十九路軍浴血閘北

1.28 日本海軍陸戰隊以保護日僑爲名，晚11時許大舉登陸上海，由租界分3路向駐紮閘北的國軍第十九路軍發起進攻。

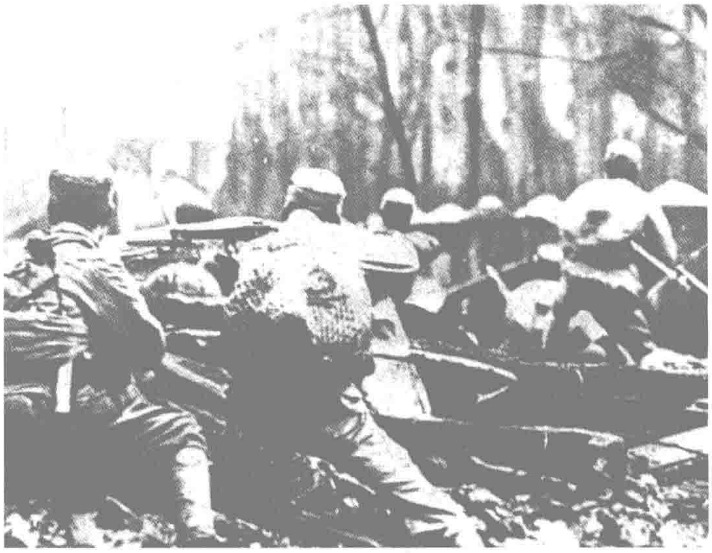
本月18日下午，日本僧侶水上秀雄等5人行經上海馬玉山路時突遭襲擊，有3人受傷。日方隨後即宣佈水上秀雄傷重身亡。19日，日總領事村井倉松向上海市政府提出嚴重抗議。20日早晨，青年同志會浪人30餘名，縱火焚燒三友實業社紡織廠，並打死租界華捕1名，打傷2人。同一日，上海日本僑民團舉行集會，決議通電東京，聲稱："現在抗日暴行已達到極點，帝國政府應下最後決心，立即派遣陸海軍，行使自衛權，堅決滅絶抗日行動。"會後，日人赴總領事館、海軍陸戰隊請願，海軍大佐鮫島答復稱："我們將決心採取果斷措施。"

上海市長吳鐵城當日也接到日領事村井提出的要求：市長正式道歉，懲凶，賠償，取締抗日運動，立即解散一切抗日團體。次日，日第一遣外艦隊司令官鹽澤在報紙上公開警告：若上海市長不能作出滿意的答復，日海軍"爲保護帝國權益，將采取必要的措施"。從21日開始，日艦和特別海軍陸戰隊向上海集結，村井並向吳鐵城發出最後通牒，限28日下午作出滿意答復，否則日本海軍將"自由行動"。

本日早晨，上海市政府封閉了"上海各界抗日救國委員會"，並允"緝凶"，負擔撫恤、醫藥費用。但日方並不滿足，反而發動進攻。

駐守閘北的十九路軍奮起抵抗。次日晨，十九路軍總指揮蔣光鼐、軍長蔡廷鍇通電全國，表示堅決抵抗到底。日軍20餘架飛機狂炸閘北、真如等地，十九路軍1700多名駐軍守廢垣應戰，傷亡達1／3，但守住了陣地。日軍受重創後提出休戰3日。31日再度發起猛攻，激戰1星期，又遭慘敗。

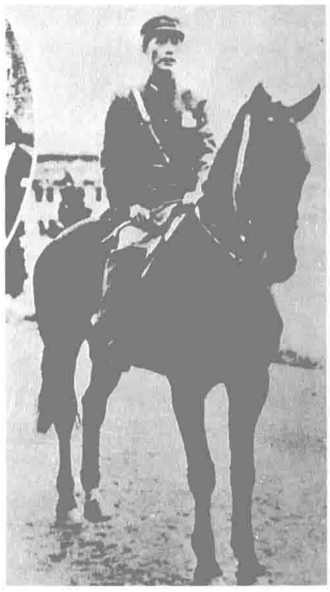
鹽澤曾宣稱上海戰事衹需4小時即可了結，十九路軍的英勇奮戰使其狂言落空。



十九路軍戰士死守閘北。



被日軍炮毀的閘北寶山路一帶。



蔡廷鍇馬上照。



乘火車入關的東北軍部隊。

東北軍弃守錦州退入關内

1.2 上月底，東北軍各路部隊在錦州外圍的防綫全被日軍突破，日軍4萬人直逼錦州。

恰在此時張學良接獲密報，閻錫山、韓復榘的部隊準備乘虛而入，直取平津。張深恐腹背受敵，爲確保華北地盤不失，忍痛下令放弃錦州。

今日，駐遼西的東北軍部隊退入關内，在熱河與長城之間地區佈防。

1.10 上海黑白攝影社舉辦首次展覽。圖為展出品之一。



國民政府遷至洛陽辦公

1.30 國民政府發表宣言，稱“政府爲完全自由行使職權，不受暴力脅迫起見，决定遷都洛陽辦公”。

宣言發出後，除軍政、外交兩部仍留南京，其他院、部人員當晚在國府主席林森和汪精衛、張繼、馮玉祥、李烈鈞、李濟深、朱培德、葉楚傖等率領下，啓程赴洛陽。

由於大批人員一擁而至，房舍大成問題，衹能暫借城中較大機關、學校、廟宇作爲辦公處所，因洛陽電燈公司已外遷，入夜衹得挂洛陽自造紅紗燈照明。

平津各大學教職員索薪團赴寧

1.7 平津各大學教職員工組織的索薪代表團，今日起陸續起程前往南京，向財政部追討自去年8月至12月停撥的5個月教育經費185萬元。

12日，平津各大學教授又決定全體晉京索薪。

南京政府多年來多次拖欠教育經費，影響各學校的維持和發展，令教職員工們覺得忍無可忍。

13日，南京當局表示將此事交下次國務會議討論。19日，教育部匯出1月份經費27.5萬元。行政院亦令財政部速撥平津各校經費。

青島日僑騷亂

1.12 日僑千餘人到《民國日報》館鳴槍尋釁，並到國民黨青島市黨部門前鳴槍、縱火。

本月8日朝鮮人李奉昌謀刺日皇，青島《民國日報》以“志士”稱李奉昌，並稱其“不幸未謀殺成功”，引起日僑的不滿。昨天，2名日人向報社擲汽油彈。日僑今日向市政府提出解散市黨部、查封《民國日報》、懲辦該社社長和總編輯等3項要求。當晚，日海軍陸戰隊在青島登陸。

13日，青島市政府向日方道歉，令《民國日報》停刊10天，該報總編輯被撤職。

中央大學自選校長

1.18 南京中央大學學生舉行全體會議，確定新任校長標準爲：(一)純粹學者，(二)辦理高等教育有成績者，(三)絶無政治色彩者。學生們據此選出竺可楨、翁文灝、任鴻雋3人，呈請國民政府擇一任命。

上月，中央大學校長朱家驊辭職，國府於本月8日任命桂崇基繼任，遭學生反對。學生組織拒桂護校委員會，並將到校視事的桂氏打傷。

31日，行政院任命任鴻雋爲中央大學校長，但任未到任。此後代理校長段錫朋也不被學生接受。



1.1 天津比商電車公司業績欠佳，決定自今日起每張票加價銅元1枚。此舉引起天津市民不滿。圖為電車被抗議人群攔阻，軍警出動維持秩序。

1932·2

1 上海商務印書館編譯所及印刷廠、東方圖書館被炸毁。

1 教育部統計：全國共有大學 34 所，專科學校 16 所，中學 1339 所，年需教育經費 3635.8541 萬元。

2 上海各醫藥學院抗日戰地醫事聯合會成立。

3 茅盾、魯迅等 43 人聯名發表《上海文化界告世界書》。

3 上海銀錢米業開市，同時成立糧食平價維持會。

5 國民政府命令：全國官吏停薪，僅發生活費。

6 國民政府軍事委員會在河南成立，李濟深為主任。

6 故宫博物院協助會成立，熊希齡、司徒雷登任會長。

8 河南古迹研究會成立。

12 國民政府特任宋子文為中央銀行總裁。

13 日商經營的撫順煤礦因設備差，礦穴内硫磺燃燒，日本技師竟封閉洞口，導致洞内華工被燒死、窒死 3000 多人。

14 上海各界捐獻給傷兵的食品、衣物供過於求，為近來戰爭中所罕見。

14 旅美華僑 7 團體募款慰勞十九路軍抗日，共募得 500 萬元。

16 國民政府、行政院及軍事委員會通電全國，號召民衆準備長期抵抗日本侵略。

17 達賴派藏兵 1000 多人進攻青海，佔領玉樹。

17 河南上蔡股匪 4000 餘人，被第一師消滅。

18 復旦大學義勇軍與日軍苦戰 8 日，犧牲 100 多人。教育部致電嘉勉。

18 日本策劃所謂東三省“獨立運動”，宣稱將成立偽“滿洲國”。

20 國民政府特派閻錫山為太原綏靖公署主任。

25 因上海戰事影響債市，國民政府特公佈維持公債令，規定減輕利息，展期還本。

27 上海司機胡阿毛，被日兵強迫開車運送軍火，駛至黄埔江邊時，胡故意將車開入江中，以身殉國。

28 立法院通過《銀行法》。

29 日本人在沈陽導演“全滿建國促進運動聯合大會”。

△ 張竹平在上海創辦《大晚報》。

第五軍投入淞滬戰場

2·14 國民政府軍政部令張治中接任第八十七師師長兼由第八十七師、八十八師、中央軍校教導總隊和獨立炮一團山炮營組成的第五軍軍長，即日率部以十九路軍的名義，開往上海，參加對日作戰。

16日，張部抵南翔，擔任由吳淞口西端起，經曹家橋、胡家宅，南至江灣的防務。22日，八十八師與 3 萬日軍在廟行鎮展開激烈爭奪。張治中親到馮家宅督師。八十七師和十九路軍的六十一師先後出動，對敵形成三面夾攻之勢。深宜，日軍敗退。與此同時，教導總隊在瀏河一帶阻擊登陸日軍，堅持 10 晝宜。

3月 3 日，第五軍奉命退守常熟、太倉一綫。八十七師二五九旅在葛隆鎮遭優勢日軍突襲。該旅孤軍奮戰，爲主力轉移贏得時間，經血戰最後衝出重圍。

在淞滬抗戰中，第五軍共傷亡將士 5000 多人。



張治中。

上海地方維持會成立

2·1 上海實業界、銀行界名人虞洽卿、王曉籟、杜月笙、史量才等發起成立上海地方維持會，從事維持商業、調劑金融、慰勞軍隊、救護難民等事宜，史量才任會長。

維持會成立後，即募集救國捐款支援十九路軍抗日，1月内共募得大洋 27 萬餘元。

4 日，史量才等電請政府向十九路軍增援，電報稱：“無上海即無全國，置十九路軍而不援，豈特弃我三百萬市民？”

維持會還資助各社會團體組織救護隊及興辦傷兵醫院 80 餘所，收傷病員 7000 餘人，並負責聯系、分配醫療物品。



上海童子軍在戰場上救護傷員。

“四巨頭”參與奉天“建國會議”

2·16 張景惠、熙洽、臧式毅、馬佔山在奉天舉行“建國會議”(又稱“四巨頭會議”),按日本關東軍事先擬好的方案，成立了“東北最高行政委員會”。張景惠任委員長，臧式毅、馬佔山、熙洽、凌陞、齊王、湯玉麟爲委員。關東軍亦派出代表與會。

18日，該委員會發表《滿蒙新國家獨立宣言》，宣佈東北各省與國民政府脱離關繫。

馬佔山、齊王、凌陞没有在《宣言》上簽字。

各國調停滬戰

2·4 國民政府外交部照會英、美、法、德、意 5 國，表示願意接受 5 國對中日淞滬戰事的調停。

這 5 個西方國家此前分别照會中日兩國，提議雙方立即停止軍事行動，在滬軍隊退離彼此接觸地點，設立中立區域，分離雙方作戰人員。中日爭議，應在中立國觀察者或參與者協助下解決。

同日，日本政府答復 5 國，正式拒絕調停，表示不接受其他國家干預。

中統特務製作伍豪脱黨啓事

本月 上海《申報》等大報刊出《伍豪等 243 人脱離共産黨啓事》，稱中共領導人之一周恩來（即伍豪）投向了國民黨一方。

事實上，周恩來已於上年 12 月到達江西瑞金，所謂“伍豪啓事”衹是國民黨中統特務的一件“作品”。上年 6 月到 11 月間，由於叛徒出賣，800 多名中共地下黨員在上海被捕，周恩來在搜捕中秘密離滬，沿海路經福建到達江西蘇區。

溥儀開始"滿洲國"傀儡生涯

3.9 日本在東北建立傀儡政權僞滿洲國，溥儀任"政府執政"，鄭孝胥爲"國務總理"。當天，溥儀在長春就職。參加典禮的有關東軍司令本莊繁等日方將佐200餘人。

九一八事變後，日本關東軍計劃建立1個領土包括東北四省及蒙古的傀儡政權。去年11月，關東軍特務機關長土肥原將前清廢帝溥儀從天津接到旅順。今年2月16日，在關東軍授意下，遼寧、吉林、黑龍江3省的首腦張景惠、熙洽、臧式毅、馬佔山在沈陽舉行"建國會議"，組成"東北行政委員會"。18日，"東北行政委員會"發表宣言，妄稱東北獨立，並決定成立"滿洲國"。19日，"全滿建國促進運動大會"決議，由溥儀出任"元首"，國旗採用紅藍白黑、滿地黄五色旗，定都長春，改名"新京"。不久，溥儀與日本政府簽訂密約和《日滿議定書》。



中坐者爲溥儀，其左爲關東軍司令本莊繁，右爲鄭孝胥。

1934年3月1日，"滿洲國"改稱"滿洲帝國"，"執政"改稱"皇帝"，年號由"大同"改爲"康德"。

李頓率國聯調查團抵華

3.14 李頓率國聯調查團到達上海。

調查團是1月21日根據國聯理事會決議成立的，準備赴中國東北調查"任何影響國際關繫、威脅或擾亂中日兩國間的和平的一切情況"。

調查團5名成員分別來自英、美、法、意和德國，英國前代理印度總督李頓任團長，中國外長顧維鈞、日本駐土耳其大使吉田以顧問身份隨團協助調查。



調查團在柳條湖現場。

十九路軍後撤

3.1 守衛上海的十九路軍總指揮蔣光鼐鑒於國軍處境危急，下令十九路軍轉移陣地，撤到黄渡、嘉定、太倉一綫，重行部署。

經1月苦戰，十九路軍傷亡達8000多人，第五軍也減員5000餘人。兩軍總數不滿4萬，防綫長而虚弱，而日軍援兵到後，人數已超過4.4萬，又有海空優勢。十九路軍乞援不遂，衹得乘夜撤退。3日，真如、南翔被佔領。

復興社·藍衣社·力行社

3.1 黄埔系軍人以"復興中華民族"爲旗號，在南京勵志社會堂正式成立中華民族復興社。

復興社是上年蔣介石下野時佈置籌建的，成立後由蔣介石兼任社長。賀衷寒、康澤等9人組成中央幹事會，下設專門的處。由候補幹事戴笠任處長的特務處，直隸蔣介石。戴笠與賀衷寒、康澤等骨幹有復興社"十三太保"之稱。

復興社主要負責訓練"民族復興"幹部、軍隊政訓、青年軍訓及對外情報等工作。

復興社幹部均穿藍衣黄褲，所以也稱爲"藍衣社"。4月1日，復興社的秘密核心組織"力行社"成立，由蔣介石親自挑選300名骨幹組成。

平民飽受滬戰之害

3.20 國民政府統計處發佈消息，謂滬戰損失達15.64億元以上，81萬平民受直接損害，其中死亡6080人，傷2000人，失踪1.04萬人。

日軍多次出動飛機狂炸閘北、真如等居民區。日人組織的"自警團"還以"便衣隊嫌疑"之借口，濫捕中國平民。因此被處決者在1000人以上。

1932·3

1 國民黨四屆二中全會在洛陽開幕。

1 張景惠等以東北行政委員會名義公佈僞滿洲國《建國宣言》。

2 財政部長宋子文與各國商定，全部賠款停付1年，自今日起實行。

3 中國著作者協會致書全世界著作者，公告日軍侵滬，破壞中國文化事業。

5 宋慶齡、何香凝在交通大學内設立國民傷兵醫院。

6 十九路軍總指揮蔣光鼐電令前綫各將士遵國聯決議停戰。

7 湖北因財政困竭，省立各學校暫行停課。

7 西康地震，死傷數百人。

10 軍政部通令查禁人民組織抗日義勇軍。

14 國民政府派蔣光鼐為休戰會議軍事代表。

15 天津市長周龍光應日領事之請，查禁《大公報》。

15 廣州公安局軍械庫被人擲彈炸毁。

16 教育部長朱家驊下令編纂中國教育年鑒。

18 蔣介石就任軍事委員會委員長兼參謀總長。

20 中國左翼新聞記者聯盟在上海成立。

21 紅四方面軍發起蘇家埠戰役。

22 國民黨中央統計局稱，東北官方財產損失達170億元。

22 梅蘭芳在北平義演得洋3900餘元，匯滬作傷兵醫療費。

24 中日停戰首次正式會議在上海英領署進行。

24 蘇聯承認"滿洲國"對中東路的主權。

24 馮玉祥稱病，赴泰山隱居。

26 陝西關中黑霜成災，田禾枯槁。

28 瓊崖特區長官伍朝樞通電就職。

30 東北同胞救國會宣言代表東北民衆宣佈不承認僞滿洲國。

△ 中華蘇維埃共和國國家銀行正式成立，毛澤民任行長。

△ 徐特立在瑞金創辦師資訓練班——閩瑞師範，這是蘇區第一所師範學校。

1932・4

1　平漢、津浦、隴海、道清4條鐵路實行聯運。

1　外交部抗議日本政府唆使偽滿洲國強行接收海關，截留鹽稅。

1　上海商界忍痛開市。

2　教育部公佈1931年全國留學生人數為730名。

3　天津電報局首倡救國飛機基金。

5　偽滿洲國拒絕顧維鈞隨國聯調查團入境。

6　中華國民拒毒會反對閩省代主席方聲濤實行鴉片公賣。

6　國民政府核定全國軍費每月1000萬元。

7　國難會議在洛陽正式開幕。

7　浙江建設廳向上海金融界商借巨款，以救濟浙江絲綢業。

7　上海《晨報》創刊。

8　偽滿洲國公佈日貨進口免稅。

8　平津各院校教員因經費無着而罷教。

10　廣州《新聞報》刊登涉及日皇文字，被勒令停版。

11　河北省民生銀行總行在天津成立。

15　廣州流行腦膜炎。

15　《新民報》在臺北創刊，是臺灣人在臺灣自辦的首張日報。

16　國民政府僑務委員會成立。

16　湖北麻城發生大地震，歷時16小時，損失慘重。

17　蘇聯撤回駐東北經商機構有關人員。

18　皇姑屯關東軍糧庫被焚，大火延燒達數小時。

19　國民政府特任何應欽為贛、粵、閩邊區"剿匪"總司令。

19　國民政府特派章嘉活佛為蒙旗宣化使。

20　紅軍佔領漳州。

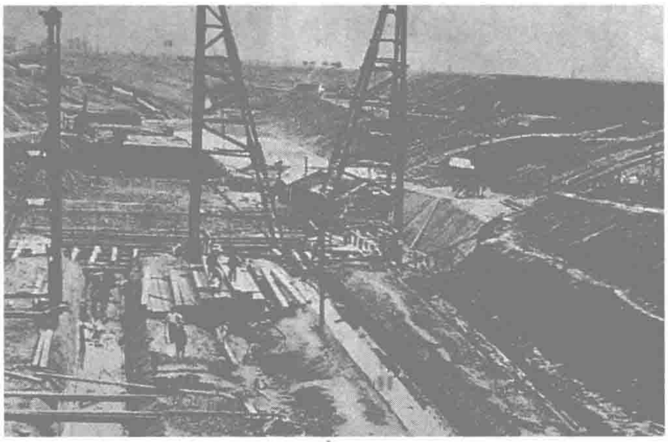
21　達賴率藏兵千餘人攻佔青海南部，馬麟調兵抵御。

23　立法院通過兵役法原則，規定年滿18歲至40歲男子，均有服兵役義務。

30　《申報》創刊60週年，發表紀念刊詞《六十年來之國難》。

△　阿英選編的《上海事變與報告文學》出版，這是中國最早以報告文學標名的文集。

4.16　導淮工程於今日舉辦開工典禮。自去年江淮一帶相繼遭受特大水災以來，治淮呼聲高漲，民國政府在資金準備不足的情況下，也不得不先行開工。圖為導淮工地。





4.24　上海各界公葬美國飛行員羅伯特・蕭特。蕭特駕中國所購飛機來華時，遭遇日機殉難。

馬佔山反正再度抗日

4.9　馬佔山自黑河致電張學良，表示反正抗日，稱"佔山一息尚存，誓以身許國之初衷，決不負期許之至意"。

上年11月19日齊齊哈爾失陷，馬佔山將黑龍江軍政兩署遷往海倫。12月7日，關東軍參謀板垣到海倫，向馬提出"合作"建議："此後當各不相犯"，馬佔山任黑龍江軍總司令。但馬未答應。

今年1月2日錦州失陷，馬佔山開始動搖，認爲"應該想自存之道，保全實力"，遂於6日去松浦鎮會晤日人，次月24日出任僞黑龍江省長。

本月12日馬佔山通電全國，揭露日本制造和操縱僞滿真相。18日，與蘇炳文、丁超聯合黑吉義軍進攻日軍。

中共對日宣戰

4.15　中共領導的中華蘇維埃共和國臨時中央政府發佈宣言，正式宣佈對日戰爭。

宣言稱，爲領導全國工農紅軍和被壓迫民衆，以民族革命戰爭，驅逐日本帝國主義出中國，求得中華民族徹底的解放和獨立，中華蘇維埃共和國臨時中央政府特正式對日宣戰。

朝鮮僑民尹奉吉擲彈案

4.29　在上海的日軍在虹口公園舉行慶祝"天長節"集會及閱兵儀式，"上海韓人青年同盟"成員尹奉吉潛入會場，向檢閱臺上投擲炸彈，日上海派遣軍總司令白川義則與日居留會長河端被炸死，日駐華大使重光葵等受重傷。

炸彈爆炸後，尹奉吉大笑着跳起來喊："成功了！"旋即被日軍抓獲，當年12月在日本金澤被殺。





左爲尹奉吉，右爲被炸傷的第九師團師團長植田謙吉。

戴季陶受窘

4.25　考試院院長戴季陶在西安各學校聯合舉行的總理紀念週上演說，大談恢復中國固有道德，興乎萬事以保養先賢遺教為先務。豈料學生對其演說嗤之以鼻，並燒毀他的汽車以示厭惡。

戴季陶每每以讀經講道為標榜，處理政事後，總要去寺院打坐誦經，常以"東方文化的繼承者"自居。但其私生活卻並不太檢點。他在南京、上海等地造別墅，耗資甚巨，又與一趙姓女子發生婚外戀情。因而學生惡其虛偽，怒而燒其車。

《淞滬停戰協定》簽訂

5.5 中日《淞滬停戰協定》簽字儀式在英國駐滬領事館舉行，中國外長郭泰祺與日本全權代表重光葵分別代表本國政府在協定上簽字。

協定包括正文及3個附件，主要內容有：(一)雙方軍隊在上海週圍停止一切敵對行動；(二)中國軍隊留駐其現在位置；(三)日本軍隊撤退到公共租界及虹口區域之越界馬路；(四)組織共同委員會，證明雙方撤退，並協助日軍與中國警察間移交事宜。

協定實際上承認日軍可以留駐上海，中國軍隊卻不能在上海至蘇州、昆山一帶駐軍。

中日停戰談判自3月24日即開始進行。此前，經英、美等國斡旋，已進行過3次非正式會，議定中國軍隊暫留駐原防及日軍撤至1月28日前之原防等停戰原則。正式談判開始後，日方堅持撤兵時間不能先行決定，當由日方自定，致使談判幾乎陷於破裂。後英使藍普森提出"上海秩序完全恢復可確保日僑安全時，日軍希望於6個月內完全撤兵"及"增加中方附帶聲明"等折衷辦法，中國政府表示接受。談判至此成功。



5.6 中央大學學生文藝團體南風社在南京民衆教育館舉辦畫展。展品以嚴肅純正博得各界好評。圖為展品之一《孫慈安自畫像》。

公債市場重開

5.2 上海公債市場在關閉近100天後，今日重開。

1月25日，上海所有證券交易所都停止交易，進行償付公債的整理工作。上海事變後，由於商業停頓，公衆大量提取存款，公債投資又全被凍結，致使公債價值大幅貶落。重新開市後，重要公債的市價祇在票面價值的40％至55％之間。

吳邁怒打吳鐵城

本月 名律師吳邁怒打上海市長吳鐵城，被拘捕。

淞滬停戰協定簽字前，吳邁曾親晤吳鐵城，告誡如不顧民意而簽約，"到時殺市長頭者就是我吳邁"！吳鐵城唯唯喏喏，表示不願獲罪國人。5日，停戰協定簽字，吳邁即率學生等500餘人直赴市府及吳鐵城私邸聲討問罪，吳鐵城無奈，應諾第二天上午接見。

翌日，吳邁準時赴約，當面斥責吳鐵城食言，吳鐵城欲以強辯，吳邁怒道："漢奸人人皆曰可殺，今日我與你同死報國！"操起席前痰盂猛擲，擊中吳鐵城左肩，吳邁再欲追打時，警探破門而入，將其制服。



5.28 淞滬抗日陣亡將士追悼大會在蘇州舉行，數萬軍民參加。

圖為主祭臺。

上海郵工罷工

5.22 上海3500多名郵工舉行罷工，抗議交通部駁回他們的郵政改革意見。

上月，交通部決定郵資加價，引起反對。上海郵務工會提出歸併匯業局、維持舊郵資、停止郵航津貼、改善郵務管理4項建議，但遭批駁。

24日，北平、天津、濟南等地郵工亦響應罷工。

經上海市長吳鐵城、實業部部長陳公博等人調解，26日達成調解方案，同意由地方各界接受郵工的建議而向政府請願。當日，郵工相繼復工。

1932·5

1 全國郵資自今日起加價。

1 行政院禁止"五一"節游行。

6 粵西南政務委員會反對上海停戰協定，上海各民衆團體聯合會也登報反對對日協定。

8 教育部公佈國音常用字匯。

9 中華蘇維埃臨時中央政府通電反對國民黨出賣淞滬。

10 1928年5月10日出發的西北科學考察團回到北平，帶回採集品42箱。

11 教育部決定，本年暑假中小學畢業生將舉行會考。

13 財政部公佈本年度前4個月的海關收入，共計規銀61847918兩，較去年同期減少20596071兩。

14 行政院組建淞滬戰區善後籌備委員會，宋子文任主席。

14 國民政府公佈《民事訴訟法施行法》。

14 陳策在瓊崖設海軍總部行營。17日，陳濟棠派兵攻之。

18 西安至蘭州綫正式開航。

18 電檢委員會擬訂各地電影稽查辦法。

20 章太炎、吳耀月等組織的中國學會在北平成立。

20 河南鹿邑、柘城兩縣春荒，糧食告竭。鹿邑縣設人市5處，幼女不值10元，幼童僅值千文，大量嬰兒被拋弃。

22 《獨立評論》週刊創刊，胡適為總編輯。

23 軍事委員會令十九路軍調閩剿共；31日任蔣光鼐為福建綏靖公署主任。

24 蔣介石就任鄂、豫、皖剿共總司令，李濟深任副總司令。

24 因滬戰而中斷4個月的京滬綫恢復通車。

25 南京各校抗日會舉行慰勞抗日將士大會。

29 遼津田徑對抗賽閉幕，共破5項全國紀錄。

30 日機轟炸海倫，全城起火。

31 馬佔山在海倫召開軍事會議，改編各義勇軍，自任總指揮。

31 日本侵滬陸軍全部撤退。

△ 劉半農《中國俗曲總目稿》完稿，共有民間文藝資料8000餘冊，1.48萬餘篇。

1932·6

1　國家社會黨人張君勱、張東蓀等於北平創辦《再生》月刊。

3　徐州房山發現漢古墓。

3　瑞典考古學家斯文·赫定博士與徐炳昶教授等組織西北科學考察團，前往蒙古、新疆、甘肅考察文化古迹。

3　上海《申報》、《新聞報》和《時事新報》三報館工潮工人先後復工。

4　日軍攻佔海倫。

7　隴海路技師湯仲明發明以油爐代替汽爐開動汽車，實業部撥款資助此項研究。

7　十九路軍總指揮蔣光鼐自滬秘密經香港赴原籍東莞休養。

7　英文《時事日報》在北平創刊。

9　青海省府派馬步芳為玉樹宣慰使。

11　教育部訓令停辦國立勞動大學。

12　江蘇省主席顧祝同暨全體委員因財政困難，向行政院請求辭職。

14　國立編譯館成立。

17　國民政府行政院及外交部分別發表宣言不承認偽滿洲國。

17　鄂、豫、皖、贛、湘5省民政建設會議開幕。

18　內政、軍政、教育3部為保護孔廟，通知各省府禁止軍隊駐紮其中。

19　河南澠池縣降雹2小時，大者如手掌，打死200餘人。

23　財政部以偽中央銀行發行紙幣2億元，呈請行政院速謀應付方法。

26　內政部令各省市縣組織古物保管會。

26　錢塘江水大漲，杭州、海寧、蕭山一帶沿江灘地坍陷3萬餘畝。

27　上海《時報》發行第一萬號，首頁以3色版套印，為亞洲報紙第一次以3色套印。

28　蔣介石抵漢口，鄂、豫、皖三省“剿匪”總司令部成立。

28　外蒙發生排俄運動。

30　實業部主辦官商合辦的中國建設銀行，股本總額定為1000萬，官股400萬，商股600萬。

蔣氏國策:“攘外必先安内”

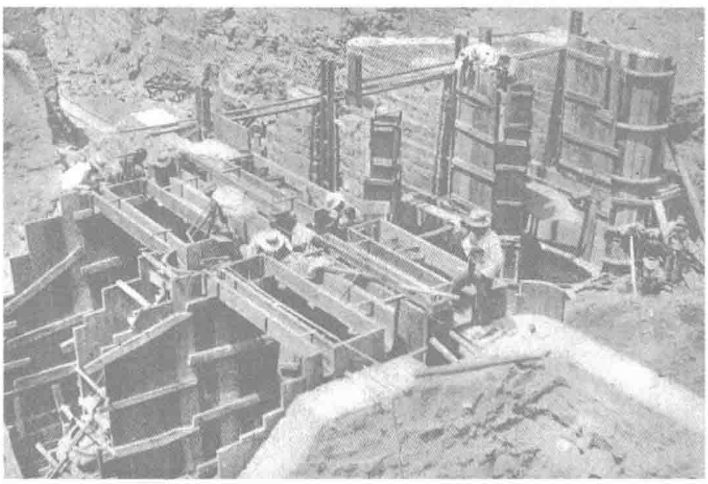
6.15　由行政院院長汪精衛和軍事委員會委員長蔣介石召集的“剿共”會議在廬山舉行。湖南、湖北、安徽、江西、河南等省負責“剿共”的軍政首長何應欽、熊式輝、何鍵、劉鎮華、夏斗寅、錢大鈞等出席。

蔣介石在會議上宣佈，“攘外必先安内”，消滅中共是目前首要任務。

早在上年11月30日，蔣介石在顧維鈞就任外交部長的宣誓會上，就發表談話稱：“攘外必先安内，統一方能御侮，未有國不統一而能取勝於外者。”本年12月14日，蔣在國民政府内政會議上再次申述這一政策：“攘外必先安内是古來建國的信條，如果内部不能安定，不但不能抵御外侮，而且是誘至外侮之源。”

1934年12月，在蔣介石的要求下，“攘外必先安内”被寫進了《國民黨四屆五中全會宣言》。

涇水灌田·百萬農民解除旱苦



涇惠渠的的渠閘及排洪工程現場。

6.20　由涇河引水溉田的陝西渭北涇惠渠落成放水，今日舉行典禮。

涇惠渠1922年便開始籌建，當時水利工程師李義祉籌劃據舊渠引涇水灌田，得到華洋義振會的援助。

1930年始決議修築，同年冬開工。費時年餘，經費達110餘萬元。

涇惠渠完工後，可灌溉農田100萬畝，全區收入每年可增加1000萬元，可使百萬農民，免受天旱之苦。

行政院下令解散中央大學

6.29　行政院爲中央大學代理校長段錫朋被學生打傷事件下令中央大學除在上海設立的商、醫兩院外，立即暫行解散，聽候徹底整理。

今年初，國民政府任命任鴻雋爲中央大學校長，任因學校經費無着而請辭不就。中央大學於本月發起經費獨立運動聯席會議，推定代表赴國府請願。28日，行政院任段錫朋暫代中大校長，段到校時遭學生力拒並被打傷。

7月2日，教育部派員接收中央大學，解聘教師，令學生3日内離校。

政府軍統編

6.4　國民政府軍事委員會通令對全國軍隊實行統一編制。規定軍爲軍政部直轄單位，軍長不兼師長，全國共設48個軍、96個師。同時還頒佈聘請外國軍事顧問、開辦軍官訓練團、購置外國新式武器、更新裝備等辦法。

此外，國民政府本月還頒佈《剿匪區内各省民團整理條例》，規定各縣武裝民團一律改稱保安隊，建立中、大、總隊3級組織。

僞滿成立中央銀行

6.15　滿洲中央銀行（簡稱“滿銀”）成立，並宣佈統一貨幣，發行紙幣2億元以取代其他一切通貨，鈔票每元價值定爲純銀23.91克。

“滿銀”是以没收原遼、吉、黑3省官銀號和各地中國銀行分支行的財物中的一部分爲資本建立的。日本三井、三菱財閥通過朝鮮銀行提供了分期貸款2000萬元。“滿銀”由日本副總裁山成喬六全權掌握，各課課長及分支行經理，多半由日本的朝鮮、正金兩行和“滿鐵”的人員充任。

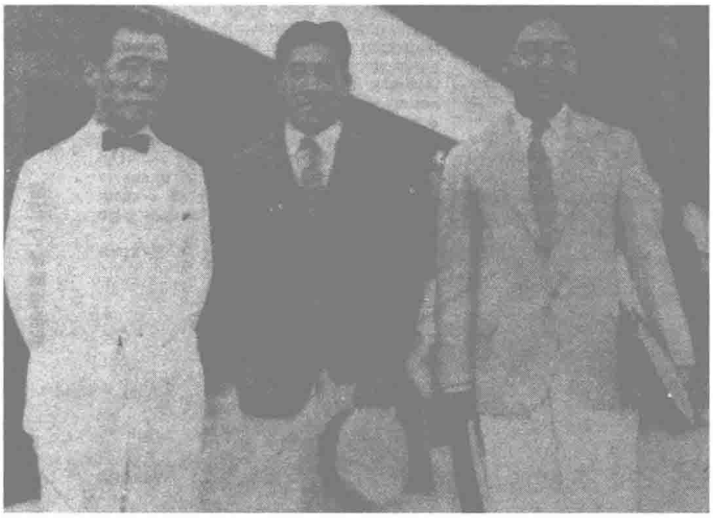
《文學月報》出版

6.10　中國左翼作家聯盟的機關刊物《文學月報》在上海創刊，由姚蓬子主編。

《文學月報》主要刊登論文、創作、翻譯小説、詩歌、戲劇、書評、文藝情報、通訊等。先後登載魯迅的《論翻譯》、《辱駡和恐嚇決不是戰鬥》等作品和翻譯小説。田漢、丁玲、沈端先（夏衍）、周起應（周揚）等也常在該刊發表作品。

《文學月報》共出版了1卷6期。12月15日被國民政府查禁。

中國選手首次參加奧運會



劉長春（中）、宋君復（右）和爲參賽奔走者郝更生。

7.8 中國短跑選手劉長春、教練宋君復赴美國洛杉機參加第十屆奧林匹克運動會，這是中國選手首次參加奧運會。

第十屆奧運會舉行之前，國民政府曾以時間倉促、準備不足爲由，不準備派代表出席。日本卻籌劃派2名東北運動員代表“滿洲國”參加。“全國體協”遂出面募資派劉長春赴美參加比賽。

劉長春未經訓練，兼之旅途勞頓，抵達美國第二天即倉促上陣，在100米和200米預賽中被淘汰。

封鎖東北郵政

7.23 郵政總局奉交通部令，封鎖東北郵務，郵件、匯兑均停寄發。

本月15日，僞滿劫奪了沈陽郵局，迫使郵務長巴立地辦理交移，副郵務長劉耀庭逃回北平。郵政總局遂決定封鎖東北郵政。

25日，郵政總局致電國際郵政公署，通告有關封鎖東北郵務情況，請國際郵聯配合行動。

全國霍亂蔓延·衛生署緊急撲救

本月 繼5月上海、南京開始發現霍亂流行之後，長江一帶各省及河南、陝西、綏遠等地也相繼傳出疫情報告，霍亂所蔓延的地域之廣，幾乎遍及全國。

據衛生署的報告，各處霍亂菌毒毒力，以上海爲最輕，南京强其10倍，杭州則强20倍。瘟疫所造成的損失，各處也有不同，其中以長江流域最爲嚴重。鄱陽地區截至上月中旬，已死亡千餘人，出現棺材被搶購一空的慘狀。

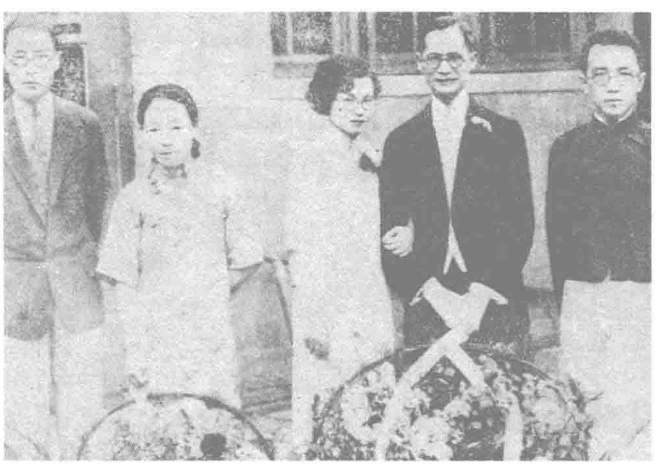
瘟疫最先起於滬、寧時，衛生署曾聯合首都警察廳等機構，採取措施預防霍亂流行，但疫病流傳速度之快、範圍之廣，實爲始料未及。

國民政府令衛生署及救濟水災委員會推行大規模預防注射、衛生消毒工作，並在主要疫區設置臨時醫院，遏止疫情進一步擴大。

“還珠樓主”降世

本月 還珠樓主首部武俠作品《蜀山劍俠傳》問世。

還珠樓主是民國初期著名的舊派武俠小説宗師，他一生共著述近40部小説，總字數約1700萬言。還珠樓主的作品可分爲兩大類，一類以《蜀山劍俠傳》、《青城十九俠》爲代表，描寫出世仙俠誅滅妖邪、抵御天劫；一類以《雲海爭奇記》、《兵書峽》爲代表，描寫入世武俠反抗外來侵略、拯救黎民。有人贊其“開中國小説界千古未有之奇觀”。



本月 前教育部長蔣夢麟（右二）與孀婦陶曾谷（右三）結婚。蔣打破舊俗之舉被傳為美談。

1932·7

1 鄒韜奮等在上海創辦生活書店。

6 東北7旅學兵連試驗飛箭成功。

7 廣東陳濟棠部與陳策部混戰，陳濟棠令空軍炸沉“飛鷹”艦。次日，二陳戰爭結束。

7 留日女學生陶慰遜獲博士學位，為中國女性獲得日本博士學位的第一人。

8 中國教育電影協會在南京成立，選舉徐悲鴻、田漢等21人為執行委員。

9 立法院通過《鐵道法》，21日正式公佈。

10 南京水西門外大王廟軍械火藥庫爆炸，燒毁民房百餘家，居民死傷甚多。

12 重慶造紙廠試驗竹造新聞紙成功。

16 青海為推廣、普及教育，在各寺院設立小學。

18 蔣介石在武漢禁烟禁娼。

19 日軍進犯熱河。

21 警察搗毁漢口《大同報》，捕去3人，次日勒令該報停刊。

21 廣州遭遇特大風雨，死傷千餘人。

23 140餘名華人抵舊金山謀生，遭美政府驅逐回國。

24 日本在長春設立大同學院，是日開學。

25 僞“滿洲國”成立協和會，溥儀任名譽總裁。

25 用科學研究的結果去開發西北的學術團體——西北問題研究會在上海成立。

26 許笑影等率華僑義勇軍緬甸隊130餘人，由南京出發赴東北參加抗日工作。

27 國民黨中政會決議設立懲戒委員會，專事審議政務官懲戒案件。

27 馬佔山軍800人在安固鎮附近遭日軍伏擊，大部分官兵犧牲。

27 上海青年愛國組織“血魂鋤奸團”，警告奸商如再買日貨，必殺無遺。28日，該組織向販賣日煤的胡永昌煤號投炸彈1枚。

△ 國民政府下令禁止《生活》週刊在豫、鄂、贛、皖等省郵遞。

△ 浙江各地相繼發生搶米風潮。

1932·8

1　英、美、意3國同意中國緩付庚款1年，荷蘭允將庚款退還。

3　蔣介石在漢口宣佈限6個月內肅清鄂、湘、贛、豫、皖5省境內紅軍。

3　海關公佈進口貨新稅率，4日起實行。

4　中國化學會在南京成立。

6　上海“血魂鋤奸團”團員、16歲的惲惠芳因用炸彈警告運售日貨商店而被捕，各團體極力營救。

7　山西突降大雨，祁陽、陽曲等30多縣遭百年未有的奇災。8日，汾河決堤，太原被淹。

8　美國務卿史汀生重申不承認武力造成的東北地位。

12　據《申報》訊：黑龍江省水災嚴重，災民36萬人，已查明死者2.8萬人，無家可歸者12萬人，農產損失2000萬元以上。

15　陝西實業考察團分南北兩組出發考察。

16　全國體育會議在南京召開，會議通過《國民體育實施方案》。

16　國民政府同意張學良辭去北平綏靖主任一職。

16　蘇北、魯南蝗蝻成災，秋禾樹苗被吃盡。

16　中央銀行匯兌局在上海成立。

17　國民黨中政會撤改北平綏靖公署為軍事委員會北平分會，蔣介石任委員長。

20　立法院通過《森林法》。

22　蔣介石令推行保甲制。

23　中國物理學會在北平成立，李書華任會長。

25　美國銀行團到沈陽，稱此行是“進行投資調查”。

26　山西霍亂流行，蔓延28縣，1萬多人死亡。

27　廢止內戰大同盟會在上海召開全國代表大會。

28　遼寧抗日義勇軍第二十一路趙殿良等部夜襲沈陽城，與日偽軍激戰，毀日軍飛機庫1所及飛機12架。

30　蒙藏教育委員會在南京正式成立，白雲梯為主任委員。

30　教育部通令各省市學校倡用國貨。

△　國民政府投資34萬元，擬建青島船塢。

全國縣級民團開始整練

8.11　蔣介石電令河南省主席劉峙、湖北省主席夏斗寅、安徽省主席吳忠信整練團防，稱：“民團組織含有安內攘外意義，民團革新爲救國救亡唯一關鍵，望竭力領導，加以改造與訓練，並將現在團隊實情，及研究整理改造具體方案，克日具報備查，憑其效果，以資考績。”

民國早期的民團，多無統一名稱與編制。1927年國民政府規定各省成立保安處，統一管理地方武裝。1929年7月，國民政府公佈《縣保衛團法》，規定縣地方一切武裝均改組爲保衛團。實施結果卻使保衛團爲地方豪紳把持，爲所欲爲，引起民憤。爲此，蔣介石決定對民團進行改造。

民團的整練條例，於次年1月公佈。

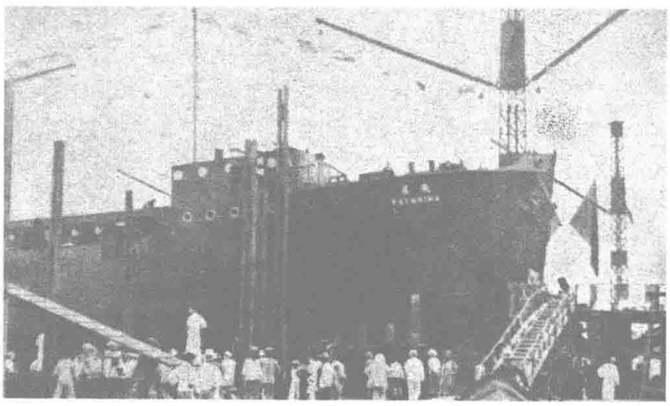
判處牛蘭夫婦無期徒刑

8.19　江蘇省高等法院以危害民國罪判處牛蘭及其夫人無期徒刑。

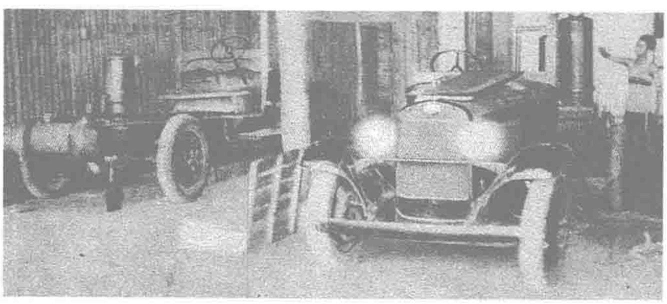
原籍波蘭的牛蘭夫婦1930年奉派到泛太平洋產業同盟上海辦事處任職，他們同時是共產國際遠東局秘書。1931年6月15日被上海公共租界當局緝捕並引渡到南京。牛蘭夫婦堅不吞實，並3度絕食。

宋慶齡、史沫特萊、楊杏佛等人專門組織了營救委員會，爲這對夫婦奔走，並一度將其保釋出外就醫。

抗戰爆發後，牛蘭夫婦被釋出獄。



本月　海軍巡洋艦“飛星”號下水。



本月　河南青年工程師、木炭汽車發明者湯仲明應楊虎城之邀，到西安示範木炭汽車之操縱原理。

圖為湯仲明發明的木炭代油汽車。

汪精衛請辭

8.6　行政院院長汪精衛因與張學良矛盾激化而請求辭職。同時又致電張學良，指責其“未聞出一兵放一矢，乃欲藉抵抗之名以事聚斂”。

8日，汪精衛再度請辭，並指責張學良治下的省份既不上繳稅收，又不許中央過問兵額，卻屢屢來電催餉。

蔣介石和林森一直全力挽留汪精衛。

馬福祥暴卒



8.19　馬福祥因染霍亂，死於送往醫院的途中。

馬福祥是西北回族軍閥的政治首領。辛亥革命時期，他把握時勢，由“清朝元老”一變而爲地方軍閥。後又從依附西北軍閥馮玉祥轉而依附蔣介石，搖身一變成了國民黨政客。

本年夏，馬福祥往返於南京、漢口、信陽，極力打消蔣介石對其子馬鴻逵“剿共不力”的印象。途中身染霍亂而亡。

商務印書館復業

8.1　年初被日軍炸毀的上海商務印書館今日復業。

創辦於1897年的商務印書館，經夏瑞芳、張元濟等人苦心經營，已成國內出版界巨擘。附設有東方圖書館和涵芬樓，前者藏書達50餘萬册，圖片、照片5000餘種，地方誌收藏之富居全國之冠；後者是收藏善本書的專用書庫。兩書庫均在淞滬戰火中焚毀。

日本正式承認"滿洲國"

9.15 日本關東軍司令官兼駐滿全權大使武藤信義，和僞滿洲國"總理"鄭孝胥在長春簽訂《日滿議定書》，日本正式承認僞滿洲國。

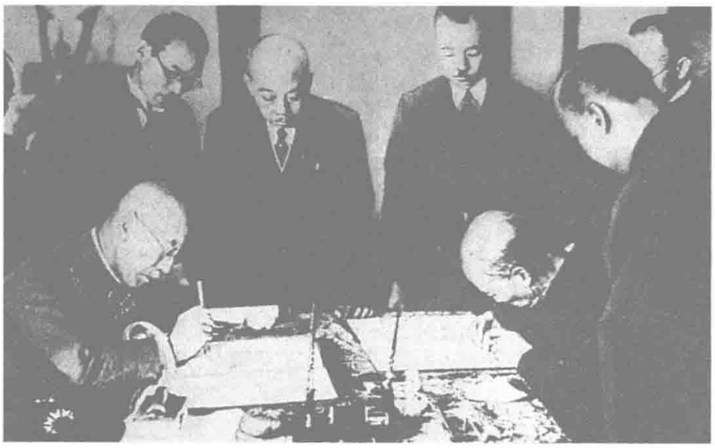
今年3月，僞滿洲國在日本一手操縱下成立，其時正值國聯派遣李頓調查團赴東北地區調查，日本政府未敢公開承認"滿洲國"。隨後日本政局也開始陷於動蕩不安，5月犬養毅內閣倒臺，一直到8月初，局勢纔逐漸安定。

本月13日，日本樞密院通過了《日滿議定書》，並於今日簽字，其主要內容有二：

（一）對日本在"滿洲國"領域內，根據以往日中兩國的條約、協定、其他條款及公私契約所享有的一切權益，"滿洲國"應予以承認。

（二）兩國共同擔負國防責任，日本有權在"滿洲國"境內駐紮軍隊。

議定書後面還有附件，包括委托日本管理路權、礦權、國防、治安等，實質上等於用條約的形式確定"滿洲國"爲日本的殖民地。



日本與僞滿簽訂《日滿議定書》。

禁蓄奴婢7項辦法

本月 國民政府公佈禁蓄奴婢的7項辦法。

具體步驟爲：查出有奴婢者，勸其在一定期限内解放，或改變爲雇傭關繫。若奴婢解放後無家可歸，則對於未成年者使入當地救濟院或慈善機關留養；已成年者，使自由擇配或入救濟院、慈善機關暫時留養。對不遵令的，則非但强迫解放其奴婢，而且照有關法律條款處以罰金300元。

準特殊公司

9.26 僞滿洲國第一個準特殊公司僞滿航空公司成立。

該公司由"滿洲國"與日本住友財團投資共建。準特殊公司與特殊公司無差别，但不受特别立法所保護，而是祇受僞滿的《重要産業統制法》的制約，按照特殊公司的企業形式建立。公司在業務上受僞滿"政府"的監督指導。

至1943年9月，準特殊公司在僞滿已達62家。

韓、劉山東衝突

9.17 韓復榘第三路軍與第二十一師劉珍年部在魯東平度、掖縣附近發生衝突。

韓復榘從濰縣以東兵分兩路夾擊掖縣。張學良令東北軍海軍封鎖烟臺、龍口、威海衛。劉珍年被迫向韓求和，同時請南京調停。

調停最後結果是，劉珍年調往他省，韓復榘讓出龍口、烟臺，交東北軍海軍暫管。10月底，山東局勢恢復平靜。

本月 香港嚴行禁娼，各妓院紛紛被封閉。



國聯建議東北自治

9.14 國際聯盟調查團結束在東北調查活動，全體團員簽字通過《國聯調查報告書》。

報告書提出解決東北問題的做法爲"東北地方自治"，成爲"非武裝地帶"，中國和日本軍隊退出東北，由國聯組織"自治政府"來管理該地區。

報告書發表後，國民政府指示駐國聯代表原則上接受，部分内容另找機會磋商。

1932·9

1 中國政治學會在南京中央大學成立。

1 國際反帝國主義戰爭大會在蘇聯召開，各國代表簽名發表宣言，反對列强瓜分中國。

3 舊軍閥張宗昌在濟南車站被鄭繼成槍擊身亡。

4 南京市政府奉蔣介石電令，禁止示威游行及一切群衆運動。

5 李頓率國聯調查團一行離北平返歐洲。

7 察熱義勇軍組織軍事委員會指揮部聯合抗日，民團紛起響應。

7 鐵道部為修築石沽、大潼鐵路，向法國銀公司借款3億5000萬法郎。

9 河北省正定等23縣發生蝗災，各縣長請求省府免除糧税。

12 香港當局通告：自本日起，2週内各報禁載有關九一八問題的文章，文章標題以及電報事先均須送檢。

14 内政部人口調查獲得數據為：全國共474787386人。

15 國民政府交通部創設郵政壽險。

19 内政、財政、實業、教育4部在京討論開發西北辦法。

21 杭州航空大學收歸中央直接管轄，蔣介石自兼校長。

23 國民政府行政院通過封鎖東北海關案。

25 南京《中央日報》社開始發行《中央夜報》。

25 蔣介石電蘇、浙、皖、鄂、豫、湘、贛、閩8省政府各"綏靖"主任及各軍高級長官，嚴禁再種鴉片。

26 廣東當局發行"國防債券"3000萬元，作為擴充空軍軍費。

27 原偽中東路護路軍蘇炳文率部在海拉爾、滿洲里反正，將偽滿國境警察隊繳械。

27 上海至杭州公路建成，路程縮短到4小時。

28 東北義勇軍收復通遼。

29 北京大學學生要求緩交學費，校長蔣夢麟不準，遭學生驅逐。

29 實業部為提倡國貨，令各省、市從速設立國貨陳列館，並設國貨商場。

△ 日軍懸賞10萬元通緝遼寧義勇軍首領朱霽青。

1　內政部通令全國各省市籌款設倉，購糧囤積，以調劑農民經濟。

1　蘇炳文在滿洲里正式成立東北民衆救國軍，自任總司令。

1　四川劉文輝部與劉湘部為爭奪防地發生衝突。

3　日本武裝移民東三省，首批400餘人出發。

3　交通部通令郵政機關，凡寄新聞紙類挂號郵件，須先驗明有否登記證。

5　國聯中國代表團發表宣言，對《國聯調查團報告書》表示遺憾。

6　全國民食會議在南京召開，通過國外食糧進口稅則。

7　外蒙古受日本指使，進攻內蒙古。

8　《康藏協定》簽字，雙方糾紛平息。

9　戴季陶提倡誦經救國，創立"時輪金剛法會"。

10　達賴在拉薩大昭寺召集軍事會議，決定乘川軍內訌之機，進攻西康。

10　第十六屆華北運動會在開封開幕。

10　滬杭公路舉行通車典禮，該路全長200餘公里。

18　國民政府派顏惠慶、顧維鈞、郭泰祺代表出席國際聯盟特別大會。

20　中共廣西根據地領導人物韋拔群被叛徒暗殺。

22　汪精衛赴德國養病。

22　立法院通過《行政訴訟法》。

23　蔡元培、楊杏佛、柳亞子等電請南京政府釋放陳獨秀。

25　國民政府在石家莊舉行接收正太路典禮。

27　國民黨訓令駐國聯代表：原則上接受李頓報告書。

27　中國、歐亞兩航空公司實行聯運。

27　上海回教徒搗毀北新書局，抗議其出版侮辱回教徒書籍《小豬八戒》。

28　日本飛機百餘架轟炸安東通化。

30　全國各界救國團體聯合會在上海成立。

31　教育部命令各省市免收入關求學青年學費。

△　商務印書館出版《動物學大辭典》，全書共250萬字。

剝奪毛澤東指揮權

本月　中央代表團指責毛澤東犯有"狹隘的經驗主義"、"極嚴重的一貫右傾機會主義"，撤銷紅一方面軍總政委職務。

去年夏天，紅軍第三次反"圍剿"成功後，領導層中產生了意見分歧。中央代表團認爲紅軍已十分强大，因此應積極進攻，乘勝奪取大城市。

對此毛澤東堅決反對，認爲應"從容不迫地去打土圍子"。不久，中央代表團提出攻打贛州，毛澤東認爲紅軍在既無重炮，又無攻城經驗的情況下盲目去打這樣一個重鎮，等於自取滅亡。

昂昂溪遺址揭秘

本月　著名考古學家梁思永發表近5萬字論文《昂昂溪史前遺址》，黑龍江昂昂溪作爲中國細石器器化的重要遺址，始聞名於中外。

二三十年代之交，哈爾濱俄僑魯卡什金發現了昂昂溪史前遺址並採集到很多珍貴標本，但因勢單力薄，無從取得深入的發掘成果，便寫信予中央研究院，表示願在相當報酬下充當向導，並交出原獲標本。

其時，梁思永恰好自美國哈佛留學歸國，聞訊自告奮勇前往採掘。1930年9月，梁思永完成了對昂昂溪的發掘。

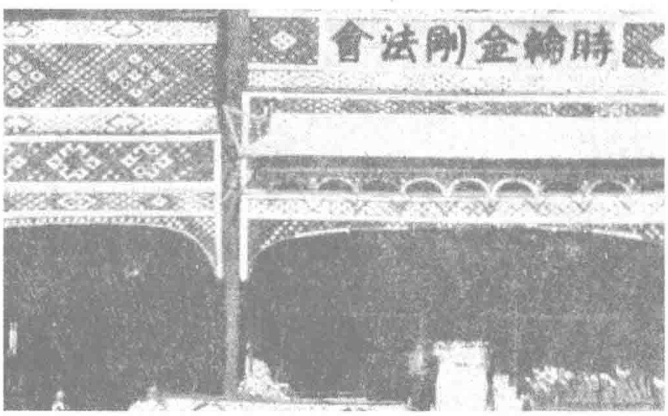
"新梁財神"行騙蔣、宋

10.25　被稱作"新梁財神"、受到蔣介石、宋子文禮待的山東人梁作友，經漢口公安局查明係冒充巨富行騙。

上月，梁作友從黃縣到濟南，上書山東省主席韓復榘，稱願將7000萬元家產的一半捐獻給政府。韓復榘立即請蔣介石的駐濟代表函告國民政府，並代購頭等車票將梁送往南京。

梁作友到南京後，被財政部安排住在中央飯店，一切費用均由政府開支，本月4日受到宋子文接見，18日，又應召赴武漢與蔣介石見面。

次日，漢口公安局長陳希曾請梁作友捐款賑災。梁前言不搭後語，一會說存款在日本，一會又說到天津提款，陳希曾頓生疑竇，命人監視其行踪，西洋景纔被拆穿。



10.21　北平時輪金剛法會息災救劫道場上午在太和殿開壇。班禪喇嘛率僧衆誦經，段祺瑞、吳佩孚等入壇參禮，各界參加者數萬人。

該法會由戴季陶發起。

湖南試驗煤氣車

10.11　由湖南省建設廳廳長譚常愷和該廳科長柳敏主持研制、該廳技正向德具體負責的煤氣汽車試驗成功。

進行該項研制是爲了將現行的汽車改造爲以煤氣爲燃料，以節省原以汽油爲燃料所費的大筆金錢，而且湖南有優良的天然木炭及石炭，爲煤氣車提供了充足的能源。湖南省長途汽車，因汽油缺乏，營運成本高昂，由此加重了乘客的負擔。湘西一帶大片待墾殖區，也因交通費用昂貴，遲遲無法進行墾殖。

紅四方面軍轉移

10.10　張國燾決定放弃鄂豫皖邊根據地，紅四方面軍主力向外綫轉移。

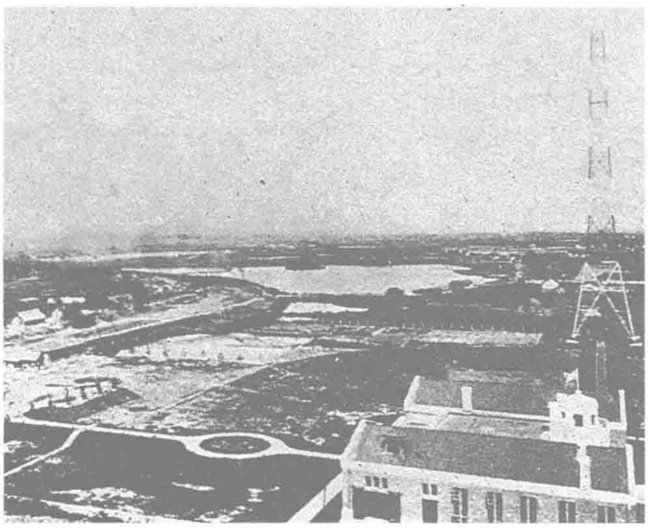
7月以來，蔣介石調動30萬大軍向鄂豫皖邊發動第四次"圍剿"。張國燾認爲"國民黨多少部隊"都不堪紅軍的一擊"；甚至認爲國民黨軍不過是偏師，進攻紅軍得由帝國主義親自出馬，紅軍應當堅決進攻。經過1個多月苦戰，傷亡慘重，未能扭轉被動局面。

黃柴畈會議後，紅四方面軍總部率主力2萬餘人，越過平漢鐵路向西轉移。

陳獨秀又一次被捕

10.15　陳獨秀在上海被公安局會同公共租界捕房逮捕，彭述之等同時被捕。

陳獨秀在1929年11月被中共開除黨籍後，年底即與彭述之等在上海租界成立托派組織"無産者社"，去年5月又組織"中國共産黨左派反對派"。他們在租界活動時，被謝立功、費俠告密。上海市市長吳鐵城稱拘捕陳獨秀事先曾與租界當局"特别交涉"，並"協同捕房偵察"數月之久。



11.12　擴建後的中央廣播電臺開播。中央廣播電臺創辦於 1928 年，初裝有 500 瓦電力的中波發射機。擴建後發射機功率增至 75 千瓦。

國府決定回遷南京

11.18　國民黨中常會通過決定：自下月 1 日起，將中央黨部、國民政府及各院部會遷回南京；並確定洛陽爲行都，西安爲陪都。

一二八事變爆發後，國民政府遷至洛陽。5 月，《淞滬停戰協定》簽字，淞滬戰事平息，對南京之威脅隨之解除。此後南京表面上雖僅留有各院部辦事處招牌，但實際上各院部之行政基本上都已在南京辦理。因此，部分中常委向國民政府建議於下月 15 日三中全會前，將其各院部遷回南京，以正視聽；同時還提議確定西安作爲陪都、洛陽作爲行都。

國營招商局掛牌開張

11.11　由李鴻章創辦的招商局正式更名爲國營招商局，劉鴻生出任總經理。

前年 10 月 28 日，行政院明令將招商局收歸國營。此後，爲了在招商局建立和鞏固國營制度，國民政府在體制、人事和財權諸方面進行了一系列重大變動：

其一，取締董事會制度，撤銷過渡時期的監督處機構，建立理事會、監事會及總經理制度，並制定了《招商局暫行組織章程》、《監事會暫行章程》及《理事會暫行章程》，規定招商局“爲國營事業，直轄於交通部”。

其二，撤換原招商局全班人馬，除委劉鴻生任總經理外，史量才、張嘉璈、杜月笙等 7 人任理事會常務理事；胡筆江、李銘等 8 人爲理事；盧學溥、陳光甫、虞洽卿 9 人爲監事會監事。

其三，採用低價收購的辦法，由官方將招商局股權逐步收回。

經過 2 年時間的準備，全體理、監事及總經理於今日就職。國營招商局正式挂牌。

搶救唐代羅漢塑

11.12　蘇州吳縣保聖寺古物館舉行開館儀式。

保聖寺原藏有 18 尊唐開元名家楊惠之所塑的羅漢像，1922 年，顧頡剛發現其已殘破，即向各界呼籲搶救。蔡元培、胡適及商務印書館高夢旦等人均全力響應。1928 年，葉恭綽發起成立“唐塑保存會”，開始修復工作，並決定在原殿舊地上建造一座新的古物館。

保聖寺羅漢塑的修復工作主要由雕塑家江小鶼與其助手滑田友負責，徐悲鴻、劉海粟等亦參與獻策。

綏遠舉辦首次產馬比賽

11.12　綏遠首次產馬比賽會舉行開幕典禮，前往觀看者達萬餘人，當地學校全部放假，準許學生前去觀禮。

產馬比賽會場設在城北，跑馬道長 3 公里，中分段設有電話。因蒙旗方面交通不便，比賽通知難以如期送到，各旗大多不知有此次賽事，而且不少地方心存擔憂，恐怕比賽結束後，優勝馬匹會被省政府充公，所以此次參賽馬匹不足 200 匹。

雖然參賽馬匹數量有限，但觀衆熱情依然很高，大會以蒙、漢兩種文字印制了多式宣傳品，使活動增加不少氣氛。最後決賽共取 20 名，烏盟西公旗產馬拔頭籌，獲獎金 500 元；第二名是包頭產馬，獲獎金 200 元；歸綏產馬名列第三，獲獎金 100 元。

《小豬八戒》風波

11.9　上海北新書局出版《小豬八戒》一書，有諷刺、輕視回教徒內容。上月 27 日，回教徒搗毀了北新書局。本月 1 日，上海回教徒派代表到京向中央請願，要求懲辦編輯人員，封閉北新書局。7 日，國民黨中執委談話會決定，查封上海北新書局。10 日，北新書局登報向全市回民道歉，并宣佈停業。

2　教育部公佈幼稚園、小學課程標準。

3　蚌埠鹽業職工罷工反對政府壟斷鹽業。

4　常熟《民衆日報》等 8 家報刊因未依法登記，且刊登淫穢新聞而被封，並不許復刊，不準改名出版。

5　東北民衆抗日義勇軍襲擊南滿路十家堡車站，打死日軍 5 人，焚毀車站。

9　大連汽船株式會社開辟大連—長崎—基隆—高雄定期海上循環航綫。

10　中央銀行增設匯兌局，辦理對外匯兌事宜。

15　實業部宣佈取締日本式度量衡制。

16　僞滿洲國廢除中國通用時間，所有鐘點撥後 26 分鐘。

18　實業、財政、鐵道 3 部會商救濟國產煤辦法，決定對外國煤炭加徵傾銷稅。

20　國民政府出席軍縮會議首席代表顏惠慶與蘇聯外交人民委員李維諾夫，在日內瓦秘密商定中蘇復交。

21　國聯行政院開會，中日兩國代表展開舌戰。

21　大同新聞社在南京成立。

23　松江《松報》因登載調查鏈貨新聞，被令停刊。

24　國民政府頒佈大赦令，全國被赦 3258 人，減刑 2139 人。

25　上海社會局發表一二八事變損失統計，總數達 1.9 億餘元。

26　河南災民四、五千人乘專車由北平赴南京，在泰安被扣留。

27　太原山西大學等校學生為要求生活費掀起學潮。

28　國民政府水災救濟會在南京舉行江、淮、漢運堤工程落成典禮。

29　行政院會議決議調蔣光鼐任福建省政府主席，蔡廷鍇任福建綏靖公署主任。

30　國民政府鐵道部命名即將建成的隴海路東端海港為連雲港。

30　濟南發生學潮，萬餘學生到省府請願。

30　國民黨中央政治會議決議，特任王用賓為考選委員會委員長。

1932·12

1 巴拿馬國會通過禁止華僑移民入境法案。

2 陸軍工兵學校在南京成立，今日正式開學。

3 蔣介石致電國聯中國代表，鄭重否認中日直接交涉。

3 《大公報》載：日偽在東北實行"五家連坐法"、"良民證"制度。

4 國民黨中央軍委組織要塞檢閱委員會，並決定檢閱辦法5項。

4 上海舉行萬國競走賽，中華隊獲得冠軍。

6 日本制造"平頂山慘案"，屠殺中國村民2700餘人。

6 四川劉湘與劉文輝激戰。10日，劉文輝退出成都。

8 蔣介石為對鄂、豫、皖3省原紅軍根據地的13縣實行經濟控制，命令籌設農民銀行。

14 國民黨中央建設西北專門教育籌備委員會成立，于右任、戴傳賢、張繼為常務委員。

14 《大公報》載：偽滿實行鴉片公賣，成立專賣公署並開始營業。

17 國民政府明令：各機關國難期間停止慶賀新年。

18 蘇俄研究所在南京成立，陳立夫、張冲、康澤等為幹事。

19 財政部實行開弛米禁措施：凡米谷運至國內口岸，一律免稅放行。

19 上海虹口公園"炸彈案"中的朝鮮義士尹奉吉在日本金澤被槍殺。

21 浙江寧波東晉古剎天童寺大火，燒毀房屋50餘間。

23 中央蘇區紅軍攻克崇仁。

24 班禪在京宣誓就任西陲宣化使職。

25 甘肅發生歷時2小時以上強烈地震。

26 章嘉在京就任蒙旗宣化使職。

28 國民黨中政會決議：設立西京市，隸屬行政院。

30 行政院通令蘇、浙、閩、鄂、湘等10省厲行禁烟。

30 國民政府通令全國公務人員一律使用國貨。

△ 陝甘游擊支隊改編為中國工農紅軍第二十六軍。

△ 英教士在廣州沙面設立教會組織萬國救世軍。

中蘇兩國恢復邦交

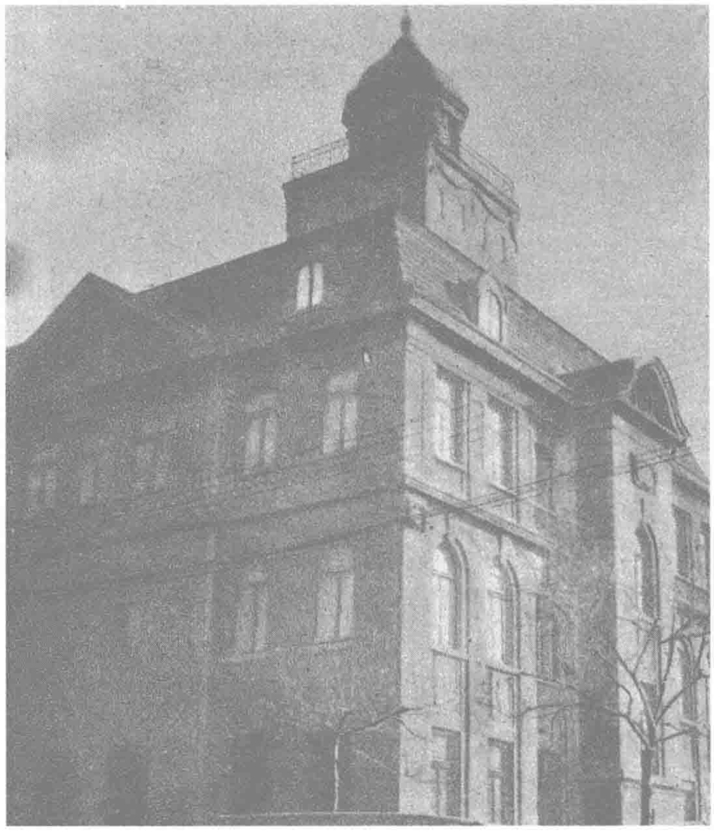
12·12 中國代表顏惠慶與蘇聯外交人民委員李維諾夫在瑞士日內瓦交換復交照會，宣佈兩國政府恢復外交關繫。

1917年俄國革命後，列寧曾宣佈廢除中俄間一切不平等條約。1924年5月，兩國簽訂《中俄解決懸案大綱協定》，制訂中東鐵路協定，始建邦交。同時，孫中山確立聯俄聯共的政策。

1927年4月6日，張作霖派軍警搜查蘇聯大使館，中蘇邦交幾告中斷。12月14日，南京國民政府以蘇聯人參予廣州起義發表《絶俄令》，蘇聯駐華各地領事館先後關閉。1929年7月，中蘇因中東路戰爭斷絶外交關繫。

1930年5月，中東路督辦莫德惠赴莫斯科與蘇方商討解決中東路問題，但沒有結果。

中國東北淪陷，中東鐵路爲日軍破壞。中蘇重開談判，決定恢復邦交。



上海蘇聯領事館。

蘇炳文、馬佔山退入蘇聯

12·4 日軍猛攻海拉爾，東北義勇軍蘇炳文部彈盡援絶，通電撤兵，官兵民衆4000餘人退入蘇聯境內。7日，馬佔山部亦被迫退入蘇境。

九一八事變後，馬佔山任黑龍江省代主席，曾率500騎兵與日軍激戰於中東鐵路的嫩江橋畔。本年2月，日軍攻佔哈爾濱，馬應邀去沈陽與日方談判。"滿洲國"成立後，馬佔山被任爲軍政總長兼黑龍江省省長。4月，馬佔山在黑河舉兵反正，通電繼續抗日，並揭露僞滿内幕。7月27日，日軍在慶城附近借助濃霧伏擊馬佔山精鋭2000餘人。馬率少數殘部突圍入山，10月繞道到達札蘭屯與蘇炳文匯合。

蘇炳文原任呼倫貝爾警備司令，本年9月組織鐵血救國軍，旋任東北民衆救國軍總司令，與副司令張殿九率5000餘人，聯合馬佔山舊部會攻齊齊哈爾。不久失敗。

本月9日，蘇聯政府否認引渡蘇炳文至日方的傳言，稱已準許其率全體軍官赴歐。



蘇炳文。

國聯討論中日問題

12·6 國聯特別大會開幕，討論中日問題。中國代表顏惠慶發表對國聯調查團報告書意見，提出解決爭端的四點要求。

15日，國聯特別委員會通過英、法、捷克、西班牙、瑞士5國起草的決議草案，宣佈以國聯調查團報告爲調解基礎，以19國委員會爲調解委員會，輔以中日代表，同時邀請蘇美參加調解。但草案既未規定制成最後報告書的期限，更無阻止日本侵略的措施。

17日，中國代表要求對草案進行修改。

1933年2月，國聯大會以42票贊成，1票反對，通過特別委員會所提《國際聯盟特別大會關於中日爭議報告書》。

賽金花看“賽金花”

本月 西安易俗社名旦王天民在北平主演描述賽金花生平的《頤和園》(又名《賽金花》)劇，轟動京華。

《全民報》報道王天民“唱功纏綿，善顰善笑，入木三分地演活了賽金花”。《大公報》專發“特訊”報道盛況。

消息傳到天津，賽金花十分驚奇，當即趕往北平。看完演出，真假賽金花相見，賽金花感慨萬端。易俗社的演出，使她潦倒的晚景得以引起公衆的注意，賽金花對此很是感激。

第二天，天津《大公報》將賽金花的看戲經過寫成《不堪回首話當年》的長篇報道，並配發兩位“賽金花”的合影。該期報紙因此銷量猛漲。

《中美公斷條約》換文

12.15 《中美公斷條約》在美國華盛頓換文，正式生效。

1930年6月27日，《中美公斷條約》由南京政府公使伍朝樞和美國國務卿史汀生在華盛頓簽署。

今年9月24日，國民政府批準了這個條約。

條約規定，兩國間如有不能以外交方式解決，或經交付永久國際委員會仍不能解決的國際事項爭執，應交付海牙永久公斷法庭或其他相當裁判機關予以公斷；但涉及締約國内政、第三國利益、美國門羅主義之維持、中國依照國聯盟約應盡義務之履行者，不在此例。

《中美公斷條約》的簽署生效，進一步密切了南京國民政府與美國政府的關繫。

國民黨召開四屆三中全會

12.15 國民黨四屆三中全會在南京開幕，到會執、監委102人，于右任主持。上海、廣東兩方均無代表參加。

會議決定召開國民參政會，以籌備國民大會，並定1935年3月召開國民大會。會議通過《整理本黨實施方案》，《確定教育標準與改善制度案》、《開放米禁勵行積谷案》、《恢復農村經濟改進青年思想以謀赤區善後徹底辦法案》、《救濟陝災案》等17案。

參加全會的中執委又呼籲黨員以“義”爲重，鞏固黨基，並主張聯合英、美，恢復中蘇邦交，以抗日爲外交主要方針。

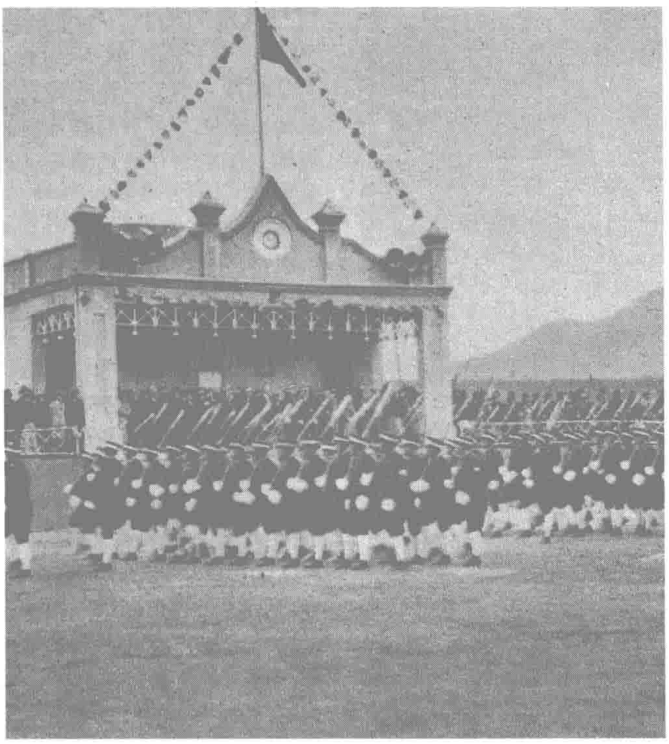
中國民權保障同盟問世

12.17 宋慶齡、蔡元培、楊杏佛、魯迅等在上海發起組織中國民權保障同盟。籌備委員會會議通過了《中國民權保障同盟宣言》，推選宋慶齡爲同盟總會主席，蔡元培爲副主席，楊杏佛爲總幹事。會員多爲科技、文教、新聞、法律界著名人士。總會設在上海。

宣言稱該同盟目的爲：(一)爲國内政治犯的釋放與非法拘禁、酷刑及殺戮的廢除而奮鬥；(二)給予國内政治犯以法律及其他援助，並刊佈關於國内壓迫民權的事實，以喚起社會公正；(三)協助爭取結社集會自由、言論自由、出版自由諸民權的一切努力。

12.10 第二次全國内政會議開幕。國民政府主席林森稱此次會議“為今後政治修明之關鍵”。

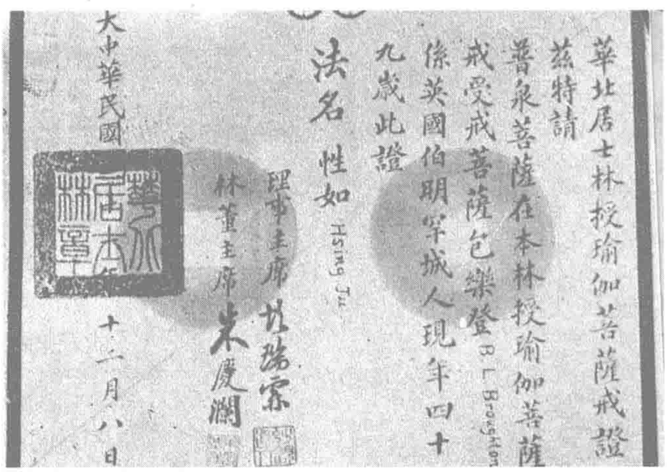
圖為内政會議期間舉行的警察大檢閱。



12.8 49歲的英國倫敦佛教支會副會長包樂登在北平受戒。右圖為包樂登，下圖為受戒證書。

包爾登受戒後，自取法名“性如”。其受戒證書由居士林董事會主席朱慶瀾親自簽署。





華北居士林授瑜伽菩薩戒證
茲特請
普泉菩薩在本林授瑜伽菩薩
戒受戒菩薩包樂登 B. L. Broughton
係英國伯明罕城人現年四十
九歲此證
法名 性如 Hsing Ju
理事主席 [illegible]
林董主席 朱慶瀾
大中華民國 十一月八日

1933·1

1　上海各團體將今年定為國貨年，並舉行開幕游行。

1　《中國與蘇俄》月刊在南京創刊。

7　國民政府任施肇基為駐美大使。

9　胡世澤代表中國政府出席國際勞工預備專家會議。

9　日本海軍陸戰隊在秦皇島登陸。

10　行政院決定設中央古物保管委員會。

10　《新中華》半月刊在滬創刊，周憲文任主編，中華書局出版發行。

10　吉林國民救國軍總司令王德林在東寧抗戰，因彈盡援絕退入蘇聯國境。

10　中國航空公司上海至北平航綫開航。

15　國民政府匯款接濟退入蘇境的東北義勇軍領袖蘇炳文、馬佔山、丁超、李杜部隊。

17　國民政府決定將故宮重要古物珍品遷移南下，遭到北平市民的反對。

20　中國國貨股份有限公司成立，方液仙任總經理。2月9日正式營業。

21　四川軍閥劉湘、劉文輝雙方取得諒解，暫時中止川西混戰。

23　本日起至28日，為"航空救國"宣傳週，南京、上海等各大城市均召開大會，號召人民捐款購機。

26　日軍進攻熱河開魯。

26　中共中央給滿洲各級黨部及全體黨員信，指示發動東北人民武裝抗日。

28　中國教育學會在上海成立，以"研究改進教育為宗旨"，劉廷芳、劉湛恩等15人為理事。

29　長江水警總局在武昌成立。

△　蔣介石集結40萬主力部隊，以顧祝同為司令，向江西中央蘇區發動第四次"圍剿"。

△　紅四方面軍主力進入川北，開辟川陝革命根據地。

△　《申報》新聞函授學校成立。

△　"藍衫劇社"、"三三劇社"在上海成立。

△　《中國警察》月刊在南京創刊。

△　國民政府首次發行"限四川貼用"郵票。

日軍強行攻佔山海關

1.3　扼遼西走廊之要的榆關（山海關）下午被日軍強行攻佔。

上年7月，日軍第八師團借口1名聯絡員被抗日義勇軍扣押，派兵進入熱河省境內，並攻佔朝陽，邁出奪取熱河、進圖華北的第一步。12月，日軍鐵甲車向山海關開炮，威逼中國守軍將領何柱國"獨立自治"，遭何嚴拒。

本月1日，日軍在臨榆縣南關外鳴槍並投擲手榴彈，向中國軍隊的哨兵射擊，又反誣中方挑釁。次日晨，日軍要求撤走南關的中國軍隊，獲同意後更得寸進尺，要求南門及城內交予日軍負責警戒。被拒絕後，日軍開始進攻臨榆縣城。守軍被迫反擊。

今日，日軍出動飛機和坦克，渤海灣上的海軍炮艦也向山海關開火。守軍傷亡逾半，求援不得，下午弃城撤退，山海關落入敵手。



攻佔臨榆縣城的日本關東軍士兵。

160人一齊做夢

本月　胡愈之在其主編的《東方雜誌》上，以《新年的夢想》為題，發表了160多位各界知名人士和普通讀者夢想"未來的中國"和"未來的個人生活"的應徵稿。

歷史學者周谷城寫道："我夢想中的未來中國首要之條件便是：人人能有機會坐在抽水馬桶上大便。""我夢想着：此後我真能不再作什么夢想了。"

作家樓適夷寫道："未來的中國，將是新銳青年的中國，不是昏庸老朽的中國；將是勤勞大衆的中國，不是剝削階級的中國；將是中華民族自主的中國，不是帝國主義者奴役的中國。"

美術家錢君匋寫道："未來的中國是一團糟，我深信着我的夢想是千真萬確的，因為照目前的情形而看，而推測，要他不一團糟，無論如何也做不到的。我們的生存的苦，將跟着加濃。""我曾夢想得些清福，幽閑地喝一杯茶，看一點書，或者和女人們談談……"

劇作家陽翰笙寫道："對於未來的中國……我以為衹有三種可能局面。一是完全淪為帝國主義的殖民地；二是沿海各地變成屬地或共管區域，而內地卻還能獨立，不受帝國主義支配；三是中國完全能獨立……"

中共中央遷入蘇區

本月　由於無法在國民黨統治區內立足，中共臨時中央遷離上海，前往江西瑞金中央蘇區。

1931年初，王明在中共中央取得實際領導權，從此不斷强調全國性的"革命高潮"，命令各地黨組織經常無條件地發動罷工、罷課、罷市、示威游行、飛行集會，直至武裝暴動。致使城市的中共組織遭到嚴重破壞。

隨着臨時中央的遷入，以博古爲首的中央負責人全面推行王明路綫。堅持不同意見的毛澤東及其追隨者屢遭排斥整肅。結果，紅軍在毫無軍事經驗的博古等人的指揮下，最後終於未能化解國民黨的"圍剿"，陷入絕境。

吸納民間游資以擴充空軍

1.1 中國航空協會在上海成立，理事王曉籟、史量才、王正廷、杜月笙、虞洽卿等21人就職。

此會係蔣介石授意杜月笙等人發起建立，意在吸納民間游資，幫助國民政府擴充空軍。

30日，中國航空協會成立了上海會員徵求總隊，由吳鐵城任總隊長，王正廷任總參謀。

職員、學生、工人、店員、社團員工等各界人士被要求盡量全體入會，交納會費2元、10元、50元不等。職工所交會費由店主、廠主一次代繳後按期扣還。

該會籌建時曾稱中華航空救國會。

馮玉祥發表抗日意見12條

1.25 國民黨中執會電召馮玉祥到京“共謀決策”，馮玉祥復電推辭，同時陳述抗日意見12條。

中原大戰後，馮玉祥被迫離開殘部前往晉祠退隱，隨後又幾次遷移，最後到汾陽縣峪道河隱居。前年5月，廣東國民政府成立，馮玉祥聞訊後立即派代表赴粵聯絡，並積極運動舊部以圖東山再起。7月，石友三起兵攻打張學良，但馮系的其他各部並未如期給予援助，石友三孤軍難支，全軍覆沒。

其後，馮玉祥又聯絡策動西北軍舊部反蔣，以圖建立西北根據地。8月底，雷中田在蘭州發動兵變組織臨時政府，但年底蔣介石派兵入甘，雷中田兵敗被殺，馮玉祥重整旗鼓的計劃再次失敗。

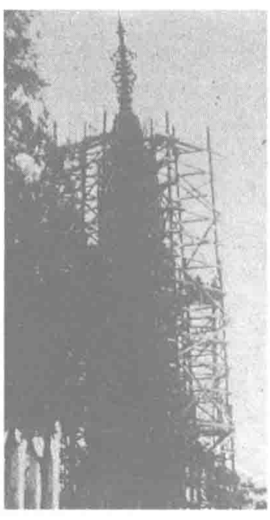
今年，熱河局勢惡化，中共邀馮玉祥“共商抗日大計”，馮陳述了12條意見，主要內容包括：組織統一的軍事指揮機構，立即調遣精銳部隊開赴前綫，籌撥巨額軍款，趕制各種器械彈藥，派飛機協助作戰以及接濟義勇軍等。馮並表示如中央有抗日決心，當即刻啓程赴京就事。

彈劾顧祝同

1.23 監察院以“違背約法，蹂躪人權”彈劾江蘇省政府主席顧祝同，呈請國府懲戒。

顧祝同去年7月拘押鎮江《江聲報》經理劉煜生，密呈軍事委員會核準後，本月21日以“宣傳共産，背叛黨國”罪將劉殺害。監察院監委劉莪青、田炯錦據此對其提出彈劾，經監委周利生、高一涵、李夢庚審查成立。

對於監察院的彈劾，江蘇省府呈復，稱劉煜生所辦《鐵犁》副刊“蓄意煽起階級鬥爭、鼓動紅色恐怖”，對劉案“戒嚴司令部有權辦理”。



本月 杭州西湖保俶塔年久失修，最近開始動工維修。圖為保俶塔在維修中。



本月 明星公司上映新片《狂流》，主演爲胡蝶和龔稼農，由程步高導演。圖爲該片劇照。

《子夜》問世·《家》出版

本月 左翼作家茅盾的長篇小説新作《子夜》在上海出版，受到廣泛歡迎，在本年内連印數版。

《子夜》的主人公，是一個有野心亦有魄力和能力的民族資本家，他雄心勃勃地經營他的工廠、商號，但最終卻在軍閥混戰、農村破産、工廠生産過剩的大環境下，在外國資本和官僚資本的强力競爭和經濟封鎖中一敗涂地。

另一部已在《時報》連載過的巨著《家》也於本月成書。巴金描繪了他身處時代激流與封建大家庭之間的體驗，令無數青年鼓起勇氣背離傳統觀念。巴金接着完成了《家》的姐妹篇《春》和《秋》，將其合稱爲《激流三部曲》。



1.27 段祺瑞為了免受日本人利用，從北京南下抵上海。圖為段祺瑞到達上海之情形。

1933·2

1　交通部決定本日起國內航空郵資加價，每一飛航區域增收 0.25 元航空費。

2　西南政務會組建西南國防委員會，以陳濟棠、李宗仁、白崇禧、蔣光鼐等為委員。

4　《自由言論》半月刊在上海創刊，王造時任主編。

7　蔣介石召集軍事會議，組建南昌行營。

9　中國電影文化協會在上海成立，選出執委及候補執委黃子佈（夏衍）、陳瑜（田漢）、洪深、聶耳等 31 人。

12　全國藝術展覽會在上海開幕。

13　國民黨中央黨部令各級黨部及各團體組織，制作“忠孝仁愛，信義和平”的匾額懸挂禮堂中央，以資“啓迪”。

14　浙江鎮海農民與城鎮居民 3000 餘人舉行元宵賽會，因遭警察阻止，群起而暴動，將公安局搗毀。

14　行政院通過實業部所擬的創設硫酸錏廠招收商股辦法大綱。

15　由美國馬克敦公司以 1032000 兩銀承建的廣州市海珠橋落成。

17　立法院通過《考試法》、《監試法》、《典試委員會組織法》。

18　社會局公佈調查結果，北平去年離婚人數為 1843 人。

19　胡適在《獨立評論》上發表《民權的保障》一文，反對民權保障運動。

20　廣西興安、全縣、灌陽、龍勝等縣瑤民暴動，宣佈“殺財主佬，殺官兵，殺漢人”。

21　日偽聯軍總攻熱河，朝陽、開魯發生戰事。

21　正太鐵路全體職工，捐款 10 萬元購機抗日，定名“正太”號。

23　山東濟南發生金融恐慌，義聚盛銀號突然倒閉。次日，成德厚銀號也倒閉。

24　國聯大會以 42 票對 1 票，通過《十九國委員會報告書》，不承認偽滿洲國。

25　駐津日軍在中日軍交界處設軍事防御工程。

28　行政院因經費困難，決定中國不派代表團前往參加芝加哥博覽會。

△　郵電部首次開辦電報匯兑業務。

故宮古物南遷·北平市民不滿

2.6　行政院及中央古物保管委員會將北平故宮古物首批 2118 箱啓運南京。

1月 17 日，國民黨中央決定將北平故宮重要文物珍品遷移南下，以防不測。此舉當即遭到北平市民的反對。

23 日，北平民衆在中南海成立保存故宮古物協會，由周肇祥任主席，通電反對故宮古物南運。北平工聯、北平各團體救國會亦通電反對。31 日，故宮古物 3000 箱準備啓運南下，因市民抗議、搬運工人罷工而未果。北平各民衆團體函致國民政府，要求速定救國大計，而不必急於遷移古物。

今日，天安門至西車站一帶實行戒嚴，爲防止市民滋擾，政府還將北平民衆保存故宮古物協會主席周肇祥逮捕，至 22 日古物在浦口起卸時始予釋放。至 5 月，自北平分 5 批共運走故宮古物 19560 箱。

中共整肅“羅明路綫”人物

2.15　中共蘇區中央局作出《中央局關於閩粵贛省委的決定》，指責福建省委“顯然形成了以羅明同志爲首的機會主義路綫”，撤銷羅明的中共福建省委代理書記職務，並對其隔離審查。

今年 1 月，羅明和毛澤東交換看法後，寫了《對工作的幾點意見》，反對向中心城市和交通要道發展，主張在敵人力量薄弱地區開展游擊。羅明的意見被認爲是“悲觀失望”、“逃跑退卻”的“取消主義”。

反“羅明路綫”從福建開始，一直波及到整個中央蘇區。鄧小平、毛澤覃、謝唯俊、古柏、譚震林等受株連。

宋子文違諾　愛國債券發行

2.23　宋子文在南京宣佈發行新公債 2000 萬元，名爲 1933 年愛國庫券。

2月 11 日，宋子文飛往北方，同張學良巡視熱河前綫，表明抗日强硬姿態。爲確保守衛華北所需的大量現款，宋不得不違反保證 4 年内不發行新公債的諾言，採取此項特別舉措。此次公債以華北烟酒印税收入作爲擔保，一半由上海的銀行吸收，一半由平津的銀行吸收。

此前，宋子文爲此事在北平會見北平銀行公會會長周作民，並與包括錢永銘、黃漢梁和虞洽卿在內的上海金融家深入接觸，均獲積極支持。



2.18　我國參加芝加哥博覽會徵品展覽會在上海舉行，審查後即運美國芝加哥參加全世界展覽會。



2.17　英國著名文豪蕭伯納抵達上海，開始訪問中國。圖為蕭伯納和中國作家在一起。

上海橡膠廠爆炸

2.21　本日上午 9 時，上海塘正路永泰橡膠廠發生爆炸，烈火延燒達 3 小時之久。

事件據稱因膠油泄漏，引爆鍋爐所致。當時，2 個鍋爐在 10 分鐘内先後猛烈爆炸，當場震塌廠房，令 82 名男女工人葬身火海。其他 200 餘工人多受傷入院。27 日，上海永和實業公司橡膠部又發生鍋爐爆炸，傷亡數十人。事後，廠方推卸責任，對死傷工人草率處理。3 月 17 日，上海市總工會要求按法規撫恤。

“新生活運動”發軔

2.19　蔣介石在南昌發表《新生活運動之要義》，發起以“禮義廉耻”爲中心精神的“新生活運動”。主張從衣食住行入手，按照清潔、整齊、簡單、樸素、迅速的標準，改造國民日常生活，使之軍事化、生產化、藝術化。3 月 11 日，蔣介石在南昌成立新生活運動促進會。

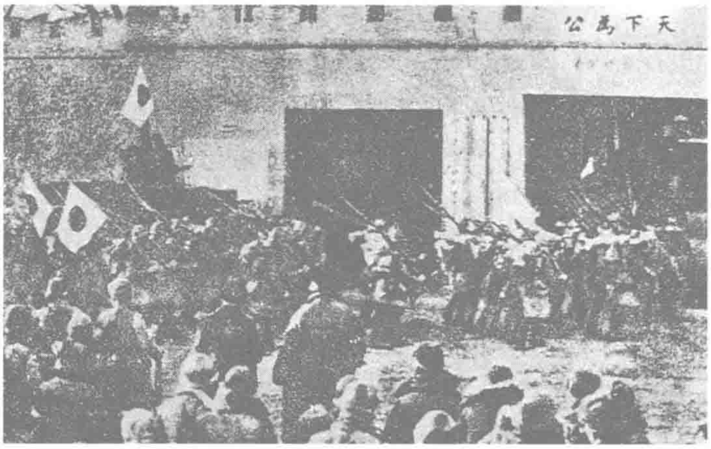
熱河失陷：湯玉麟弃軍而逃

3.4 日軍進軍承德，熱河省政府主席湯玉麟不戰而逃，熱河失守。

上月17日，日軍下達進攻熱河作戰命令。18日，張學良抵達熱河，與湯玉麟聯合發表決心守土的抗日通電。20日，北平軍分會決定成立2個集團軍與攻熱日軍作戰，第一集團軍總司令由張學良兼任，第二集團軍由張作相、湯玉麟分任正、副總司令。

2月21日凌晨，日本先遣部隊向熱河省東部南嶺的中國守軍陣地發動襲擊，侵熱行動由此開始。日僞軍共10萬人分3路進攻熱河，24日佔領開魯，25日攻下朝陽，本月2日凌源失陷，朝陽至承德大道完全敞開。2日，張作相命湯玉麟在承德東佈防，湯部官兵不從，要求先補發3個月軍餉。張、湯認爲“大勢已去”，湯扣留軍用汽車及後援會汽車200餘輛，由承德裝私物運津，張作相於當晚逃往古北口。今晨，湯玉麟弃承德西逃，日軍先頭部隊輕取承德。

11日，張學良引咎辭職。



日軍開入熱河省省會承德。

雲南移鹵就煤

本月 雲南省移鹵就煤工程開工，張冲兼任一平浪鹽場工程處督辦。

1931年，擔任雲南鹽運使的張冲，看到雲南鹽業不振，食鹽供不應求，嚴重影響人民生計和鹽稅收入，於是決心進行鹽政改革。

經過多次實地考察，張冲了解到鹽鹵豐富的祿豐縣元永井一帶，各井户歷來煎鹽均用柴燒，致使附近森林大量被伐，柴源枯竭，成本增高，產量鋭減。而距元永井21公里的一平浪，有豐富的優質煤層，以煤煮鹽，成本降低，產量必然增加。張冲考察後注意到，舍資河經元永井附近流向一平浪，匯入蔡家河，這説明元永井地勢高於一平浪，適合移鹵就煤，於是決定用管道輸送鹵水。

移鹵就煤工程開工不久，出現經費困難，張冲遂把自己在昆明的一座四合院賣掉，將所得款項全數投入。

“電影皇后”胡蝶拒絕加冕

3.28 在由上海《明星日報》主辦的“影后”選舉中，胡蝶以21334票當選，第二、三名爲陳玉梅、阮玲玉。

此項選舉除淪陷的東北4省外，全國各地都有人投票，連日本神户也有投票者。後來還屢見有僞造的選票。

《明星日報》原擬舉行盛大的加冕典禮，但“皇后”婉言謝絶。後《明星日報》發起“航空救國游藝茶舞大會”，慶祝胡蝶當選“影后”，其門票收入用來購機抗日。


本月 畫家楊芒甫的名作《或人之死》在上海發表。

1 全球華僑總公會在上海成立。隨之該會通電海外華僑準備經濟力量為抗日後援。

2 赤峰被日軍攻陷。

6 上海標金市場受美國金融風潮影響，價格大跌。

8 實業部與德商喜望公司在南京簽訂試探安徽宿縣雷家溝煤礦墊款合同。

8 中國民權保障同盟發起成立國民御侮自救會。

9 財政部決定上海試行廢兩，改為銀元本位。

11 交通部上海國際電臺與莫斯科直達綫路正式開放。

11 國民政府公佈《公務員任用法》及《公務員任用法施行條例》。

11 中山文化教育館在南京設立。

14 中國學術界人士在上海舉行馬克思逝世50週年紀念會。

14 因刺殺張宗昌被判7年徒刑的鄭繼成獲國民政府特赦。

16 成都5萬商人向省政府請願，反對四川軍政當局濫設關卡、強徵捐稅及私制國稅印花。

17 汪精衛由德返國抵上海。

17 江蘇省儀征縣農民3000餘人為反對舉辦保衛團發動暴動。搗毀蔡湖等鄉鄉長住宅。

18 僑商胡文虎匯款1萬元，並運送永安堂萬金油等藥品30箱交北平軍分會救濟前方軍民。

24 美洲華僑航空救國義勇團代表李玉聘將美洲華僑所購飛機12架捐助國民政府抗日。

28 財政部令各海關禁止外輪在非通商口岸裝貨。

28 中華海員工會黨團書記廖承志在上海被捕。

29 蘇聯與偽滿洲國發生扣車事件衝突。

30 汪精衛向中常會銷假，復任行政院長職。

30 實業部在江浙產絲中心區域及上海，組織蠶業聯合統制會。

31 山東滕縣發現14件古代鐘鼎盤彝。

31 中央研究院北平歷史語言研究所與心理研究所南遷。

31 上海南洋兄弟烟草公司經理簡玉階表示捐款10萬元資助訓練航空人才。

△ 《鬥爭》雜誌在紅軍根據地創刊。

1933·4

1　豫、鄂、皖、贛4省農民銀行正式開業。

3　滬商葉鴻英捐私款50萬元興辦圖書館，支援鄉村教育。

5　偽滿派代表丁士源赴歐美各國游說，乞求承認，遭各國拒絕，本日返回長春。

6　國民政府任孔祥熙為中央銀行總裁。

7　法國於本日及10日、11日先後派軍艦侵佔南沙群島中的南威島、太平島等9個小島。

8　教育部籌設國立博物院，傅斯年任籌備處主任。

9　前北京政府國務總理梁士詒在上海病死。

10　全國華商紗廠聯合會通知全國各廠一律每週減工1尺。

11　蔣介石在南昌召開贛、豫、陝、蘇、浙、皖、鄂7省治安會議，佈置第五次"圍剿"。

15　《中國經濟》雜誌在南京創刊。

15　何應欽下令撤退駐秦皇島守軍，秦皇島被日軍佔領。

19　上海市商會大宗進口外國米、麥、粉，致使糧價暴落。

19　唐山交通大學遷往上海。北京大學、北京師範大學等校亦準備將圖書儀器南運。

20　日本海軍擴建旅順要港工程竣工。

21　教育部呈請行政院準予印行《四庫全書》珍本。

23　北平教育界公葬李大釗。

24　陳獨秀被江蘇高等法院"以文字為判國之宣傳"等罪名，判處監禁13年。

27　達賴指揮藏軍沿金沙江進犯西康。

28　國民政府派黃慕松為新疆宣慰使。

28　178名旅居墨西哥的難僑被逐回國，本日抵上海。

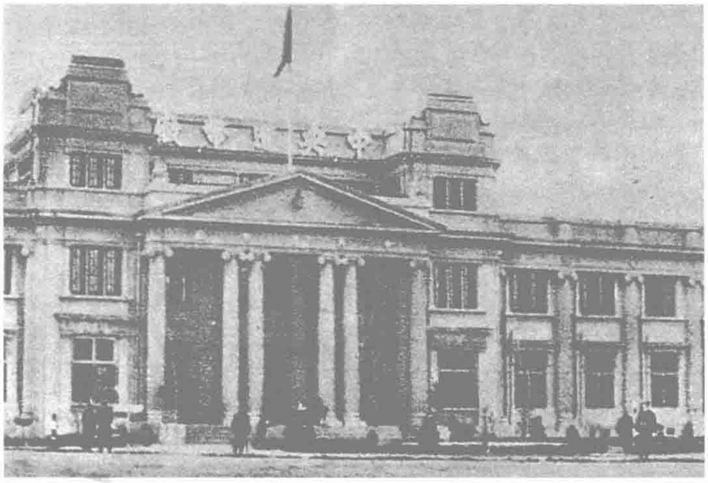
28　偽滿洲國將中東路蘇方副理事長庫兹涅佐夫及局長魯德義免職，並驅逐出境。

△　"三民主義力行社"外圍組織"中國童子軍勵進社"成立。

△　國家社會黨在天津秘密召開第一次全國代表大會，通過黨綱黨章。

△　中共瓊崖特委書記馮白駒所率的20餘人從母瑞山區突圍，轉至瓊州，開始重建中共在海南的組織。

全國"廢兩改元"



中央造幣廠

4.6　國民政府財政部宣佈全國廢兩改元，實行銀本位制，自即日起，所有公私款項收付一律改用銀幣，不得再用銀兩。

中央銀行建立以後，國民政府即着手改革幣制。1930年4月，財政部曾擬就幣制改革計劃大綱，設想自收回各民營銀行發行紙幣及兌換券權限做起，分期分步做到統一幣制。上年7月7日，宋子文在上海召集錢銀業代表，談到廢除銀兩採用銀元制度，錢銀業反對甚力。後因國民政府施加壓力，錢銀業不得不表示同意，但拋出了銀洋折價、統一鑄幣、統一發行3個建議以作爲延宕之計。

上月3日，財政部通令上海自3月10日起率先實施廢兩改元，規定了0.715銀兩折合1銀元的比率，但金融業仍對廢兩改元持觀望態度，爭以銀元兌換銀兩，中央、中國、交通三行所設的兌換委員會諸委員中，以銀兩兌換銀元者寥寥無幾，自3月10日至昨日，淨兑入銀元6140萬元，廢兩改元幾成廢元改兩。

教育家林兆翰積勞病逝



4.17　教育家林兆翰積勞成疾，不幸病逝。

林兆翰是清末秀才。身經庚子之難的他，痛感推行新式教育的重要。1902年，他與退職居津的嚴範孫共同籌劃，創辦了天津第一所小學堂——民立第一小學堂。1904年，林任天津學務總董。爲普及新式學堂，他首倡"廢廟興學"之舉。他還積極倡辦女子小學11處，親自擔任各校總董。

商辦江南鐵路公司成立

4.19　江南鐵路公司在上海正式成立，選舉李石曾、張靜江等19人爲董事，張靜江爲總經理。

上年7月，國民政府建設委員會委員長張靜江聯合江浙商紳，倡議修建蕪（湖）乍（浦）鐵路，自蕪湖經廣德至浙江的吳興、嘉興，以達乍浦海口，並爲此組成商辦蕪乍輕便鐵路公司。因國民政府鐵路已有京粵鐵路（自南京經蕪湖、南昌至廣州）計劃，這一機構乃於上年10月改爲商辦江南鐵路公司。

江南鐵路公司成立後，鐵道部應張靜江的要求，將蕪湖至灣沚段的工程作價36萬元讓與該公司先行動工。次年7月，通車至宣城。

新疆政變

4.12　新疆迪化城防指揮官白毓秀、督辦公署參謀陳中、航空隊長李笑天及白俄歸化軍團長安東諾夫等人發動兵變。新疆省政府主席兼邊防督辦金樹仁越牆出逃。舉事諸人推教育廳長劉文龍爲臨時省政府主席。

14日，盛世才率部進入迪化，陳中等隨即召開會議，推盛世才爲督辦。金樹仁見大勢已去，於24日通電下野。



被迫下野的金樹仁。

“無修改權”地簽訂《塘沽協定》

5·31 在塘沽日陸軍運輸派出所舉行的中日停戰談判桌上，中方代表被迫不改一字地在日事先印好的停戰協定上簽字，《塘沽協定》生效。

該協定的主要內容爲：1. 中國軍隊即撤退至延慶、昌平、高麗營、順義、通州、香河、寶坻、林亭口、寧河、蘆臺所連之綫以西以南地區。2. 日軍爲確悉第一項實行之情形，可用飛機或其他方法觀察。3. 第一項確實實行後，日軍歸還至長城一綫。4. 長城綫以南，第一項協定之綫以北及以東地域内之治安維持，由中國警察機關擔任。

從本月7日起，日軍沿長城各處攻陷國軍陣地，很快又佔據灤東、灤西地區，19日佔密雲，21日攻懷柔，對北平直接造成威脅。24日，何應欽向日軍正式申請停戰。談判自30日開始，第二天進入實質性階段。日方拿出事先印好的草案，要求中方在1個半小時内答復，岡村並强調一字不許更改，中國代表祇得屈服，在限時内完全接受了草案。



華北停戰會議場面。

張敬堯斃命

5·7 漢奸張敬堯在北平六國飯店遇刺，次日斃命。

張早年任袁世凱第七師師長，先後投靠過皖系、直系。1918年3月曾出任湖南督軍兼省長。1932年爲日僞收買，化名常世古潛入平津活動。

刺張爲軍委會特務處華北區區長鄭介民指派白式維以鋤奸救國團名義所爲。

蘇聯僞滿交易中東鐵路

5·11 蘇聯外交人民副委員加拉罕接見中國駐蘇大使顏惠慶，宣佈蘇聯政府決定出售中東鐵路與“滿洲國”。

因蘇聯與僞滿當局不斷就中東路發生衝突，本月2日，蘇聯外交人民委員李維諾夫向日本駐蘇大使太田提議出售中東路。4日，日外務省次官有田與蘇聯駐日大使尤列涅夫爲此進行私下磋商。

今日，李維諾夫對塔斯社發表談話，承認確曾對日駐蘇大使提起“由滿洲國贖回中東路之可能”，並稱中國“亦未曾限制蘇聯以該路售之他人”。

14日，顏惠慶遵外交部令，向加拉罕遞交抗議書，聲明中東路爲中蘇共有，非得中國同意，不能處理。

察哈爾民衆抗日同盟軍組成·馮玉祥圖東山再起

5·26 馮玉祥、吉鴻昌、方振武等在張家口召開察哈爾省民衆御侮救亡大會，決議正式組成察哈爾民衆抗日同盟軍，公推馮玉祥爲總司令。

6月15日，同盟軍召開代表大會，通過綱領，由方振武和吉鴻昌率師北上抗日。6月22日，同盟軍收復康保，7月1日，再克寶昌、沽源，12日克復多倫。

7月28日，蔣、汪在廬山聯合發表通電，指責馮玉祥“擅立各種軍政名義”、“濫收散軍土匪”、“引用‘共匪’頭目”、“寢假成第二傀儡政府”。逼馮玉祥取消同盟軍。同時增兵入察。8月3日，馮玉祥接受蔣介石、何應欽提議，通電撤銷同盟軍總部。14日，馮離開張家口再上泰山。

9月，吉鴻昌、方振武宣佈成立抗日討賊軍，繼續游擊於長城内外。10月中旬，方、吉部隊在日僞軍和國民黨軍的重重夾擊下，兵敗北平。



馮玉祥（右）與方振武。

1933·5

1 徐悲鴻主持的中國近代繪畫展覽在法國巴黎國立美術館正式展出。

4 教育部命令嚴格遵行中小學畢業會考章程，凡不參加考試者，取消其畢業資格。

4 中德文化協會在北平成立。胡適等17人任理事。

8 中華蘇維埃臨時中央政府任命朱德為中國工農紅軍總司令兼第一方面軍總司令，周恩來為總政委。

10 貴州戰爭又起，猶國才軍包圍王家烈部。

12 張學良在羅馬謁見意大利首相墨索里尼。

12 國民黨中央宣傳委員會與聯華公司合拍新聞影片。

14 中國考古會在上海成立。以“搜考古迹、古物，發揚本國文化”為宗旨。

14 作家丁玲、潘梓年在上海租界遭藍衣社特務秘密綁架。

15 中共中央委員、工人運動領袖鄧中夏在上海法租界被捕，10月在南京雨花臺被殺。

16 國民政府指令行政院即日起恢復徵收進口貨物之關税附加税和救災附加税。

17 四川劉文輝與鄧錫侯為爭奪烟税混戰，鄧部掘開都江堰，造成大水災。

19 宋子文與羅斯福共同發表聲明，希望迅速恢復遠東和平。

20 全國航空建設會在南京成立。

22 沙彌集團在上海投資創辦中和產業股份有限公司。

23 同蒲鐵路舉行開工典禮。

24 墨西哥各地發生排華風潮。

28 蔣介石、汪精衛、孫科等在廬山開會，商討華北停戰問題。

28 財政部通令撤銷妨礙農村發展的捐税。

29 實業部部長陳公博向上海銀行界借款2000萬元，以救濟紡織業。

30 中華蘇維埃共和國赤色體育會在瑞金成立。

△ 國民政府成立農村復興委員會。

△ 陝西省臨潼、鳳翔、扶風等19縣遭受黑霜、狂風、冰雹之災，莊稼悉被摧毀。

1933·6

1　中原公司與英商福公司在焦作簽訂合資經營煤礦業合同。

3　上海萬國運動會開幕。

4　內政部擬訂《婚書條例》,規定訂婚、結婚均須領取證書。

4　中華律師協會通過《統一法權運動宣言》。

4　國聯主張各國歸還中國主權。

5　馬佔山、蘇炳文等由蘇聯取道德國、意大利回國，本日抵達上海。

7　立法院擬定憲法初稿，分總則、民族、民權、民生及憲法保障等5章共214條。

7　新疆盛世才與馬仲英發生戰爭，馬仲英部軍佔領吐魯番等36縣。

8　中波文化協會在南京成立。

9　國民政府派蔣介石兼中央陸軍軍官學校校長。

12　宋子文等出席在倫敦召開的世界經濟會議。

12　國民政府聘請德國人強立克、英國人孫幕凡為改革中國政治制度顧問。

13　海軍制造飛機處自造的飛機"江鳳"號試飛成功。

15　歐亞公司西北航空正式通航。

16　國民政府任命袁良為北平市市長。

22　實業部公佈日本侵略中國漁業概況：日本的侵略使中國漁業每年所受損失達1.6億餘萬元。

24　京蕪公路竣工，本日在南京雨花臺舉行通車典禮。

25　丁文江、葛利普、德日進等赴美參加第十六屆國際地質學會大會。

26　國民政府派孔祥熙為國貨銀行董事長。

26　蘇聯、日本、偽滿洲國三方代表，在東京舉行買賣中東路會議。

27　國民政府任命孫殿英為青海西區屯墾督辦。

28　蘇嘉公路竣工，本日在蘇州舉行通車禮。

30　中共決定8月1日為中國工農紅軍紀念日。

△　紅四軍軍長鄺繼勛以"投敵變節分子"之罪名，被張國燾殺害。



本月　德國飛行員卡斯特爾伯爵到達中國，在空中拍攝獨特的中國風景照片，並於1938年發表在《中國飛行》一書中。上圖為在浙江山區上空所攝。

力行社謀殺·楊杏佛被刺

6.18　國立中央研究院總幹事、中國民權保障同盟總幹事楊杏佛與兒子楊小佛乘車出門時，突遭4名便衣暴徒槍擊，楊杏佛身中3彈，當場身亡，楊小佛受傷。



楊杏佛與宋慶齡。

楊杏佛，原名楊銓。江西玉山人。早年加入同盟會。民國成立後，任南京總統府秘書。1913年入美國康乃爾大學學習機械工程。1915年參與發起中國科學社。

1918年回國後，曾任東南大學工學院院長。1925年任孫中山秘書，隨孫北上。1928年中央研究院成立，楊爲副院長兼總幹事。

1932年底，楊杏佛與宋慶齡等人組織中國民權保障同盟，任副會長兼總幹事，經常抨擊政府，遂爲當局忌恨，今終遭"力行社"特務暗殺。

公佈《兵役法》

6.17　國民政府公佈《兵役法》,計12條。

《兵役法》規定兵役分爲國民兵役與常備兵役2種。常備兵役仍爲募兵制，由年滿20歲至25歲男子、志願應募者充任。在地方自治完成後改行徵兵制。國民兵役爲18歲至45歲的男子，平時受規定之軍事教育，戰時依國民政府命令服役。

"查田運動"

6.1　中華蘇維埃共和國中央政府發出"查田運動"訓令，次日又發佈《蘇區中央局關於查田運動的決議》,開始複查土地分配情況。

此次查田目的在於重新劃分階級成分、沒收地主土地，分給無地或少地的農民。

毛澤東爲其確定的方針是：依靠貧農，聯合中農，削弱富農，消滅地主。

"中美棉麥借款"

6.4　國民政府財政部長宋子文與美國財政善後銀公司簽訂"棉麥借款合同"。

該合同規定：美國財政善後銀公司貸款給中國政府5000萬美元，年利息5厘，中國方面以貨物統稅和5％的水災附加稅餘額爲擔保；中國政府須以此款項的4／5購買美國棉花，1／5購買美國小麥和面粉，5年內還清本息。

由於農產品嚴重過剩，美國政府急於向海外尋找傾銷市場，以致有此"慷慨"之舉。

新疆再度政變

6.26　盛世才在新疆督辦公署以邀宴爲名，即席將省府秘書長陶明樾、督辦公署參謀處長陳中及航空隊長李笑天槍殺，罪名是"破壞團結，誘引省軍謀叛"。盛且表示無意高位，將率部前往塔城。臨時省主席劉文龍在驚慌中亦表示辭職。

28日，迫於盛世才壓力，國府派往新疆的宣慰使黃慕松電請中央對盛、劉即予真除，維持督辦制。



本月　陳陵獲上海萬國田徑賽個人錦標。

法國佔領南沙9個小島

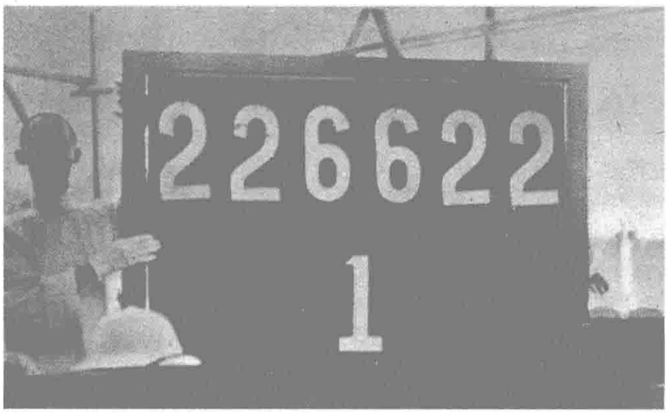
7.25 法國政府正式宣佈：南中國海的9個島礁已劃入法國版圖。

今年4月，法國多艘軍艦先後進入南沙群島海域，並於7日、10日、11日陸續佔領其中的南威島、太平島等9個島礁。

26日，中國外交部發言人在談話中表示，南沙群島包括9小島一直以來即屬中國領土，並爲國際間所公認，法方竟然正式宣言佔領，不知依據何在，亦未見法政府公開理由。

外交部又表示除電示駐法使館及駐菲律賓領事探詢真情外，將會同海軍部籌謀應付辦法，並對法方此舉提出嚴重抗議。

8月4日，外交部照會法國駐華公使，聲明中國政府在查明事實以前，保留對法國政府7月25日宣告提出异議之權，並要求法國將9小島名稱及經緯度查明見復。



7.31 航空公路建設獎券在上海開獎，頭獎獎券號碼為226622，中獎者為一俄籍婦人，她獲得了50萬元獎金。圖為開獎情形。

上海舊錢莊依然生意紅火

本月 儘管上海新式銀行發展迅速，但傳統的錢莊業仍然生意興隆，每天的交易額比新式銀行多出5倍。

上海首家華資銀行（即盛宣懷創辦的中國通商銀行）成立於1897年5月，但與明末清初就有所發展、貸款主要憑個人信用的錢莊業相比較而言，不憑個人關繫而靠抵押貸款的新式銀行，其影響力顯然是有限的。

1903年至1910年間，江海關關税收入每月約沉澱600萬兩，均分存錢莊生息。1925年，上海錢莊業盈利額達324萬兩，到1927年，錢莊會員共有85家。

同一時期，銀行業基本形成由浙江實業、興業和上海儲蓄銀行組成的南三行，以及由鹽業、金城、大陸、中南組成的北四行佔主導地位的格局，銀行業已經成熟。

到1932年，全國的金融中心上海共有新式銀行總行68家，銀行公會26家，在會銀行持有全國新式銀行總資金的3／4。

即便如此，傳統的錢莊業因爲與中國商業界有深遠淵藪而仍然保持興旺勢頭。

舞弊案開審 易培基匿迹

7.11 張繼夫人崔振華控告故宮博物院院長易培基舞弊一案，由最高法院檢察署批交江寧地方法院審理。

25日，江寧地方法院傳易培基及關繫人李宗侗到案，易等匿避。10月17日，易培基具呈反訴崔振華與最高法院檢察長鄭烈“朋比勾串”、“蓄意構陷”，要求與崔對質。12月30日，最高法院以易培基盜賣故宮古物，屢次傳訊及發出拘票均隱匿不見，予以通緝。

1948年，因主要當事人已死，此案不了了之。

鄉村工作討論會

7.14 全國鄉村建設學會在山東鄒平山東鄉村建設研究院召開鄉村工作討論會。

1930年，梁漱溟創辦河南村治學院，次年又與晏陽初、黃炎培等發起成立山東鄉村建設研究院和中國鄉村建設學會，並刊行《鄉村建設》。他們主張恢復禮俗，通過教育解決農村愚、貧、弱、私病症，由鄉村建設達致民族復興。

百靈廟集會

7.26 內蒙烏蘭察布盟、錫林郭勒盟、伊克昭盟正副盟長及部分王公貴族在百靈廟召開第一次“自治”會議，通過《內蒙自治政府組織法》，規定“自治政府總攬內蒙各盟部族之治權”；“除國際軍事及外交事項由中央處理外，內蒙一切行政俱依本自治政府法律命令行之”。

1933·7

1 吉鴻昌率抗日同盟軍收復寶昌、沽源。

1 《文學》月刊在上海創刊，由生活書店發行。

1 中央造幣廠制造的新幣，經審查適合條例，開始發行。

3 國聯行政院組織特別委員會，進行與中國合作。

5 安徽壽縣朱家集出土大批青銅器。

7 國民政府特派劉湘為四川“剿匪”總司令，所有川中各軍均歸其統領。

10 招商局“圖南”輪在山東成山附近被日輪“長春丸”撞沉。

10 國民政府向美國訂購飛機36架。

12 第十七屆華北運動會在青島開幕，會期4天，共破8項全國記錄。

12 國民黨中政會為擴充首都、戚墅堰兩電廠，並建設淮南電廠，發行公債600萬元。

12 吉鴻昌率抗日同盟軍收復多倫。

16 宋子文赴巴黎出席國際技術合作委員會議。

16 蒙藏委員會、參謀本部與達賴代表棍卻仲尼商討康藏和平辦法。

18 內政部公告：圖書發行前應送審查。

22 南昌行營規定教材需以“揭破‘赤匪’的錯誤和罪惡”為標準。

23 蔣介石及各軍事將領在廬山商議第五次“圍剿”。

23 雷壽榮、李擇一赴唐山辦理接收戰區、改編偽軍事宜。

24 留德飛行家孫桐岡由德飛抵中國，航程2萬餘里。

26 上海舉行草地網球賽，中華網球會首獲冠軍。

26 國民黨中政委批準財政部續徵11個月關稅5%附加稅。

26 黃河在永濟縣決口，永濟、平民兩縣被淹。

△ 南昌行營加緊封鎖江西蘇區，規定糧食、食鹽、電料、煤油、藥材等均設專局公賣，憑“良民證”購買，如有“濟匪”者處死。

△ 神州國光社出版譯文集《列寧與藝術》。

△ 《塘沽協定》簽訂後，日貨在華傾銷激增。

1933·8

1 上海市市立動物園正式開放，為國內最早、規模最大的動物園之一。

4 四川軍閥劉湘與劉文輝的部隊再次混戰。

5 中共中央發表《為帝國主義瓜分中國與國民黨的五次"圍剿"告全國民衆書》。

5 上海市商會等5團體致函中國航空協會，聲明所捐購5架飛機不供内戰，要求將"不供内戰"4字漆於機上。

6 外交部公佈《國際聯盟不承認偽滿洲國辦法》通告。

6 宣傳部規定由國民黨中央黨部發表國際國内政治情報及宣傳大綱作為各報發刊標準。

7 松花江江水猛漲，哈爾濱全市被淹面積877萬平方米。

10 邵洵美主辦的《十日談》旬刊在上海創刊。

12 國民政府重申嚴禁刑訊。

12 蕭三著、焦風譯的《中國語法之拉丁化》一書出版。

14 胡適等代表中國參加在加拿大召開的太平洋國際學會。

16 黄河由魯西決口改入故道，流入豐縣境内的大沙河。

16 上海各界清查救國捐款委員會要求政府迅速清查侵吞救國捐款案。

21 世界紅十字會中華總會通電各省市縣分會，呼籲賑濟黄河水災。

21 方振武、吉鴻昌部集結張北一帶，繼續支持抗日。

21 日本向法國抗議，爭中國南沙9小島的"所有權"。

23 國民黨中政會通過豫、鄂、皖、贛4省剿共軍費，治標180萬元，治本1500萬元。

27 南昌"剿匪"總司令部發佈《整理保甲方案》。

28 實業部在江西設立鎢礦產銷局，將贛南鎢砂廉價售給外國人。

28 陝、冀、魯、豫、皖、蘇6省防汛會議在南京召開，要求國民政府急撥1000萬元處理黄河沿綫堵修工程。

29 行政院改組察哈爾省政府，任宋哲元為主席。

29 中華全國總工會上海執行局書記羅登賢在南京被殺。

△ 國際革命作家聯盟及巴比塞、羅曼·羅蘭等發表給中國大衆的信。

黃河水情十萬火急



黃河暴漲，河堤崩決，大批難民逃離災區。

8.30 自上月下旬起，黃河流域雨勢不斷，河水暴漲。上月26日，黃河在山西永濟決口，永濟、平民二縣被淹。

本月7日，黃河在河北長垣縣（今屬河南省）決口，河南汜水、武陟決堤多處。9日，河水漲至平漢鐵路橋面，南北交通斷絶。11日，山東東明、河南蘭封、考城（今蘭考）等地黃河決口。17日，魯西菏澤地區決口，河水循故道泛流東下。

今日，行政院開會決定急撥400萬元賑災。

據查，此次黃河水災，受災地區共5省52縣，面積11000平方公里，災民超過360萬。

四川持續遭遇強烈地震

8.25 北平時間下午3時50分，四川茂縣（今茂汶羌族自治縣）、松潘、理番（今理縣）發生強烈地震。較大餘震持續5日之久，波及四川全省，遠至陝西的西安、雲南的照通、彝良均有震感。

地處震中的茂縣叠溪鎮以及附近20餘村莊縱橫30里，南北10餘里全部沉陷，死傷8000人。崩塌的山岩使"岷江壅塞，水勢倒流"，形成幾千大小湖泊。松潘房屋倒塌三成，傷亡逾6000人。

次月，叠溪壅塞之水潰騰而下，洪水聲震10數里外，所到之處，盡成澤國。災區廣達方圓2000餘里。總計淹溺人數在2萬以上，冲没農田逾5萬畝。

閻錫山"造產救國"辦公司

本月 西北實業公司在太原成立，閻錫山親任總理。

中原大戰後，閻錫山亟思"自强"，於是重返山西後，便轉顧經濟，手訂《山西省政十年建設計劃案》，致力開發各類實業，"造產救國"。此次成立的西北實業公司機構龐大，資金總額2000萬元，經營範圍囊括採煤、冶鐵、煉鋼、電力、機器制造、軍工、紡織、印刷諸門類，下屬廠礦分佈全省各地，是華北唯一的工礦業壟斷集團。

西北實業公司日常業務由協理梁航標處理，人事管理上"採取組長負責、廠長全權、盈利受獎、虧損自動辭職的制度"。至抗戰前夕的1937年，公司各廠已擁有各類機器4900多部，煉鋼廠規模僅次於鞍山、漢陽鋼廠，月生産鐵6000噸，鋼和鋼材各3600噸；太原兵工廠與沈陽兵工廠規模相當；紡織工業也緊隨上海、天津之後，居全國第三位。

公文始用標點

8.22 國民政府行政院會議決定，自9月起，公文一律採用標點符號。

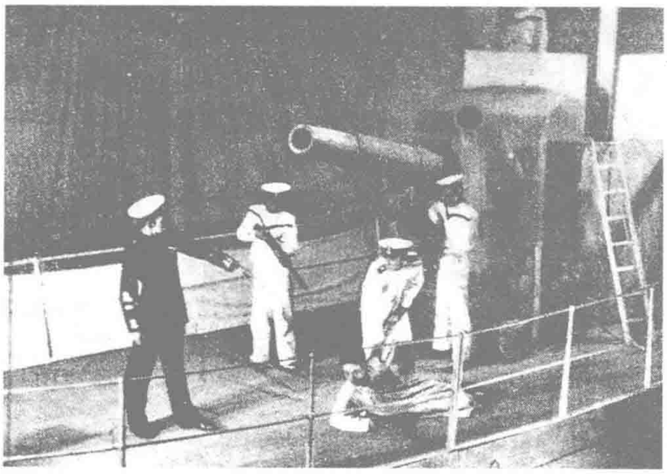
10月2日，國民政府公佈《公文標點舉例及行文款式》，例舉7種標點符號，以爲暫行文式，並希望不久能夠逐漸採用教育機關公文格式辦法上規定的各種符號，作爲統一規範標準。

新疆綏遠通汽車

8.30 新綏長途汽車公司的5輛汽車從歸綏出發，開始漫長的新疆探路之旅。在此之前，新綏之間以駱駝爲交通工具，單程需費時4個月。

1931年冬，朱炳邀集志同道合者組建新綏長途汽車公司。經過駱駝隊1年的沿途考察，遂着手籌備通車事宜。

10月10日，第一輛車抵達迪化。此次試行順利完成後，公司將投入20多輛汽車，每星期至少開行3班。



本月 上海戲劇社為紀念九一八事變2週年，演出蘇聯脫泰耶夫創作的話劇《怒吼吧，中國》，引起轟動。

牯嶺談話會

9.5 蔣介石今日午宿起召開牯嶺談話會，7日結束。

會議決定改組全國經濟委員會，由汪精衛、宋子文、孫科任常委，實行統制經濟；將海軍、陸軍、訓練總監3部劃歸軍委會管轄；確定應付日本方針爲：除割讓東三省、熱河，承認僞國爲絶對不可能外，對其他"次要"問題，仍應與之作相當的週旋，並極力避免一切刺激日方感情的行動及言論，並賦予華北當局以相當自由的權限。

上海各界捐獻飛機救國

9.9 上海虹橋機場舉行各界捐獻飛機命名儀式，參觀民衆達10萬人。

5架飛機分別就其資金來源命名，"滬商"號爲上海市商會動員商界同人捐獻；"滬工"號爲上海總工會發動工人捐獻；"滬校"號爲上海市教育界捐獻；"滬童軍"號爲中國童子軍上海理事會動員童子軍勸募而得；"寧波"號爲寧波旅滬同鄉會所募集捐獻。

大會主席及各界代表致辭後，授機典禮開始，5團體推定的代表分別立於各機前，在軍樂聲中揭去覆蓋於機身上的旗幟，並將授機證書贈與國民政府代表徐培根。隨後，5位女界代表分別登上各機行擲瓶禮。行禮時用中國之30年陳紹興酒。接着，5機分別由航校教官駕駛昇空，作飛行表演。

東北三縣鬧鼠疫

9.18 吉林農安、遼寧開通、通遼一帶鼠疫流行，到本日止，農安已蔓延23村，死亡200餘人，通遼死亡90餘人。

19日，日滿聯合成立防疫委員會，指定農安、開通、通遼爲疫區，斷絶3縣與長春間一切交通。22日，哈爾濱市亦決定檢查行旅，限制交通。

25日，鼠疫蔓延至洮南。

"我是王八蛋"

9.21 天津北洋工學院一年級96名學生因與校方發生衝突，被全體開除並强行驅逐出校。

此前，這些學生曾要求免繳學費，但未被獲允。後學生要求更換陳舊微積分課本，校方又遲無答復。18日晨，學生代表請謁校長，遭總務長雷保華喝斥。於是學生大嘩，堅持要雷道歉。下午3時，雙方經調解在禮堂見面。雷矢口否認曾叱罵學生，並高聲發誓："我若罵人，我是王八蛋。"學生遂高呼"王八蛋"不已。



本月 上海舉行國貨流動展覽會。圖為會場一角。

1933·9

1 行政院命令內政、軍政兩部，保護從事新聞事業人員。

3 中共中央根據地成立少共國際師，陳光任師長，蕭華任政委。

6 財政部與上海銀行簽訂1200萬元借款合同，以處理黃河水災急賑。

10 沈陽故宮博物館失火。

13 蔣介石命令趕築西北公路。

13 北平軍分會通過裁軍減餉方案，每月減餉54萬餘元，共裁軍5.7萬餘人。

15 羅文幹調解盛世才、馬仲英之爭失敗，新疆戰事重開。

15 沈志遠的《新哲學辭典》出版，這是中國人編著的第一部馬克思主義哲學辭典。

18 東北人民革命軍第一獨立師成立，楊靖宇任師長兼政委。

18 殘障軍人工廠在北平成立。

19 國民政府派丘正歐、戈公振出席在西班牙召開的國際新聞會議。

22 前粵軍總司令陳炯明病逝於香港。

22 上海市運動會參賽者破8項全國紀錄。

22 十九路軍派吳明赴中共中央根據地與袁國平談判。

24 中國電影制片廠在江西南昌成立。

25 國聯十四屆大會在日內瓦開幕，中國代表希望國聯正確調處中日爭端。

26 塘沽日軍借酒醉滋事，佔據塘沽公安局，强迫華警繳械。

27 內蒙宣稱自治，內政部長黃紹竑赴張垣，會同察哈爾、綏遠兩省政府主席，召各盟旗王公協商。

28 方振武、吉鴻昌率抗日同盟軍在小湯山與國軍發生激戰，在日機轟炸下，方、吉部不支，退至昌平西北山中。

28 捐資興學達20萬餘元的招商局總經理劉鴻生受到國民政府嘉獎。

29 山東滕縣城北發現大規模漢墓，墓內皆是漢畫石刻。

29 "棉麥借款"兑現的首批美國棉運抵上海。

30 世界反帝大同盟大會在上海秘密舉行，宋慶齡等主持。

1933·10

3 國民政府決定發行1億元關稅庫券。

3 行政院准予糧食出口，並且免征出口稅。

4 全國經濟委員會成立，汪精衛、孫科、宋子文任常委。

6 陳銘樞由香港秘密到福州，與蔣光鼐等商討兵變反蔣。

8 內政部制訂《廟宇存廢標準》，要求各省執行。

9 德王在百靈廟會議發表宣言，積極進行內蒙古自治。

10 珠河東北抗日游擊隊組成，趙尚志任隊長。

13 北平故宮博物院院長易培基因涉嫌盜賣古物，被提起公訴。

14 日本修築的長春至清津鐵路（即吉會路）竣工通車。

16 方振武、吉鴻昌離開所部赴天津，抗日同盟軍失敗。

20 西蒙各盟旗首領要求中央"採用高度自治，建設內蒙自治政府"。

20 第二屆高等考試舉行。

22 南京、浦口間火車輪渡工程竣工通車。

24 中航公司滬粵綫正式開航，航程約需10小時30分。

26 中華蘇維埃政府、中國工農紅軍與福建政府、第十九路軍在瑞金秘密簽訂《反日反蔣初步協定》。

26 貴州戰事又發，龍雲派兵援助猶國才進攻王家烈。

27 立法院會議通過《華北戰區短期公債條例》。

28 周信芳在長春新京大舞臺演出《漢壽亭侯》。

28 中共中央軍委決定成立紅七軍團、紅九軍團。

29 內政部查禁"思想左傾"刊物。

30 行政院以"禍民釀變，擅自與俄訂立商約"為由扣留原新疆省政府主席金樹仁。

30 天津《大公報》載：江蘇省農民負擔繁重，田賦附捐名目達30多種，超過正常稅種的20倍以上。

△ 新疆盛世才為對付與馬仲英的戰爭，派代表赴蘇聯謀求軍事援助。

△ 共產國際派來的軍事顧問李德到達瑞金。

△ 據上海統計，到本月為止，有210多家民族資本企業倒閉。

步步為營 五度圍攻蘇區

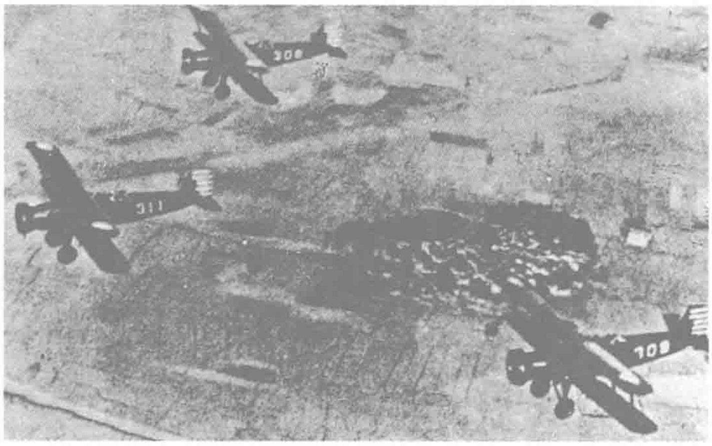
10.17 蔣介石頒發行動綱要及"圍剿"計劃，開始對中共蘇區實行第五次"圍剿"。

本月2日，蔣介石在南昌召集"剿共"部隊師長、參謀長以上將領會議，提出戰略要點爲"嚴密封鎖，穩扎穩打"；戰術要點爲"以靜制動，以拙制巧，以實擊虛"等。

5日，南昌行營重頒封鎖"匪區"辦法，規定凡武器、藥品及其制造原料，以及糧油鹽等日常生活用品均在封鎖禁運之列。

今日頒發的行動綱要及"圍剿"計劃，再一次重申"步步爲營，穩扎穩打"的原則，規定"以殲滅贛南'匪軍'主力及流竄於閩西、鄂南、贛西北、浙贛閩邊區'匪軍'爲目的，區分爲北路軍、西路軍、南路軍及浙贛閩邊區"。

此次"圍剿"兵力約61個師7個旅1個團，空軍5個大隊。以北路軍爲"進剿"主力，顧祝同任總司令，西路軍總司令何鍵，南路軍總司令陳濟棠，浙贛閩邊警備司令爲趙觀濤。



國民黨空軍轟炸中央蘇區。

經濟政策受挫·宋子文掛印辭官

10.25 宋子文請辭財政部長及行政院副院長之職，29日，國民黨中政會接受，並指定孔祥熙繼任。

上年6月，宋子文就曾提出辭呈。當時，蔣介石要求每月"剿共"軍費由1300萬元增至1800萬元，使宋苦心經營的節支計劃流產。而且又要宋發行新公債，使宋向上海銀行家作出的4年內不再發行新公債的承諾落空。

7月，宋子文作出讓步，同意復職並將軍費增至1500萬元。此後每月軍費卻平均達到2670萬元。今年2月，宋又被迫宣佈發行新公債。

此後，宋子文曾赴歐美考察，並制定一套包括結束日本關稅優惠待遇等內容的計劃，以削弱日本在中國的經濟力量。而政府中除蔣介石消極抗日外，親日的汪精衛派實際控制外交。

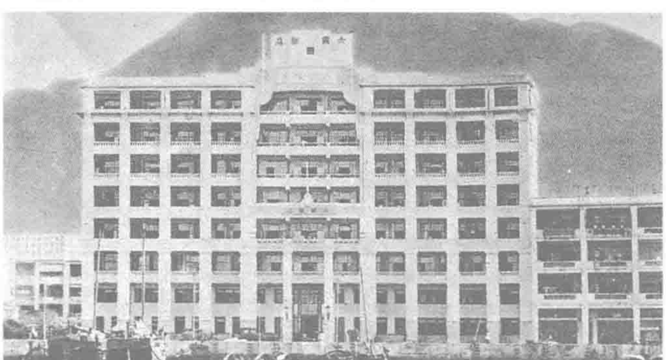


10.20 本月10日開幕的中華民國第五屆全國運動會全部賽事結束，降下帷幕。

多名運動好手在南京新建的中央體育場創造了佳績，共有28個項目破全國紀錄。劉長春還以10秒7的成績平了男子100米短跑遠東紀錄。香港女游泳選手楊秀瓊1人奪得4項冠軍。

圖為在本屆動運會上名聲大噪的楊秀瓊。

10.6 香港陸海通有限公司開設的六國飯店開幕。該飯店背山臨海，可以俯覽九龍半島。



“閩變”突發

11.20 李濟深、陳銘樞等在閩發動反蔣事變，在福州發表《中國人民臨時代表大會人民權利宣言》。

一二八事變後，十九路軍被蔣介石調往福建剿共。本年3月長城抗戰爆發，十九路軍要求北上抗日遭拒絶。該軍將領蔣光鼐、蔡廷鍇與陳銘樞、李濟深及第三黨人黄琪翔等人聯合，決定反蔣抗日。10月26日，十九路軍與紅軍簽訂《反日反蔣的初步協定》。

22日，福建人民政府在福州成立，李濟深爲主席。

南京國民政府調集軍隊15萬人，同時還派出飛機轟炸福州。經反複爭奪，次年1月蔣軍佔領福州。李濟深、蔣光鼐、蔡廷鍇、陳銘樞等人相繼離閩，福建事變遂告失敗。



11.26 由杭州至徽州公路建築完成，舉行通車典禮。

藍衣暴徒搗毁藝華影片公司

11.12 上午9時許，30餘名身着藍衣的暴徒，冲進上海藝華影片公司，“分投各辦事室，肆意搗毁寫字臺玻璃窗以及椅凳各器具，然後又至室外，打毁自備汽車2輛，矖片機1具，攝影機1具，並散發白紙印刷之小傳單，上書‘民衆起來一致剿滅共産黨’……同時散發宣言，署名爲‘中國電影界鏟共同志會’.約逾7分鐘時，集合列隊而去”。

此後兩三天内，這伙暴徒又以“鏟共同志會”的名義向上海各影院散發信函，警告各影院不準上映田漢等編導的電影，否則必以暴力手段對付。

和加尼牙孜喀什建立“共和國”

本月 英國煽動和加尼牙孜，在喀什建立“伊斯蘭東土耳其斯坦共和國”。

1932年，新疆發生哈密暴動，年末，暴動隊伍攻入迪化、焉耆，其頭目打出“民族主義”旗號，提出“殺漢興回”，新疆政權風雨飄搖。英國乘機策動泛土耳其主義者、哈密暴動首領和加尼牙孜，在喀什建立“伊斯蘭東土耳其斯坦共和國”，和加尼牙孜自任“總統”，薩比提大毛拉任“國務總理”。

至1934年，在青海回族軍閥馬仲英部的進攻下，這個“共和國”最終瓦解。

11.18 因民國政府派要員對策動内蒙“自治”的諸王公進行勸阻，德王等表示願意“團結民族，共御外侮”，並於今日組織“漢蒙聯歡大會”。圖為大會上的角力比賽。



嶺南派大師仙逝



11.2 嶺南派繪畫大師高奇峰在上海病逝。

廣東番禺人高奇峰13歲東渡日本，專攻藝術，尤致力於繪畫。倡導民族主義的他在日本曾與孫中山同游，後入同盟會。高奇峰回國後被聘爲嶺南大學美術教授。他的繪畫作品曾展出於教育部全國美術展覽、中日繪畫展覽會、西湖博覽會、意大利巴拿馬萬國博覽會、比利時百年博覽會。

1 社會民主黨人喻詡忠策動駐湘西靖縣湘保安第四區第一團團長賀竟成嘩變。

2 杭州航空學校7週以來，因練習不慎已毁飛機10架。

2 閩、贛2省在建寧召開工農代表大會，正式成立閩贛蘇維埃政府，邵式平任主席，葉劍英任軍區司令兼政委。

5 蔣介石通令核減田賦附加税。

6 日本關東軍代表岡村抵北平，與黄郛、何應欽交涉長城各口控制權、平沈通車、關税、通郵等問題。

7 中國紅軍大學在江西瑞金成立。

11 南京市萬人提燈游行，提倡國貨。

16 財政部為籌剿共軍費，以關税庫券500萬元，向上海錢業抵借現款250萬元。

16 行政院通過洋麥面粉進口證税原則。

17 商務印書館與故宫博物院訂立合同，影印出版因戰亂僅餘4部的《四庫全書》。

20 中共鄂豫省委書記沈澤民病逝。

20 上海證券市場因“閩變”大起波動，各種證券跌1元左右，公債亦出現新低價。

24 中國天文學會與上海天主教徒分别舉行徐光啓逝世300週年紀念會。

24 福建人民政府任命蔡廷鍇為人民革命軍總司令。

25 山東滕縣發現周代骨骸及名貴陶器9件。

26 偽滿開往滿洲里的第三號國際列車在扎蘭屯被義軍炸毁，日軍死傷10餘人。

30 福建人民政府頒佈大赦令。

△ 毛澤東先後到江西興國長岡鄉、福建上杭才溪鄉進行調查，寫了《長岡鄉調查》和《才溪鄉調查》。

△ 中共中央軍委於本月下旬派張雲逸為駐福建十九路軍軍事代表。

△ 陝甘紅軍劉志丹部由隴東各縣進展至陝北，並在甘肅合水正式恢復紅二十六軍。

△ 西藏地方軍隊數月來不斷侵犯康邊。本月又由昌都向金沙江進犯，被川軍、青軍大敗於竹巴籠，被迫後撤。

1933•12

1　北平新疆間電報改用無綫電傳遞。

2　蔣介石在南昌擬定行營計劃，決定派第二、第四兩路軍入閩討伐。

2　日本在多倫設“內蒙自治區”。

4　日本海軍派員密測長江要塞，軍委會嚴令密切注意。

5　本日起財政部增加卷烟、火柴、水泥統稅。

5　福建人民政府截留關稅。

6　無綫電發明家、意大利人馬可尼為考察各國使用無綫電情況，經日本、朝鮮來華。

7　高岡等在拈花寺正式恢復紅四十二軍。

10　上海萬國競走賽結束，中華隊連續第六年獲得冠軍。

13　福建人民政府決定將福建分成閩海、延建、興泉、龍漳4省。

15　張學良由意大利威尼斯乘輪回國。墨索里尼贈其皇冠大十字勛章。

15　上海百樂門舞廳開業。

15　立法院通過《中醫條例》。

16　日本在東北修建的拉濱（濱江至拉法）鐵路通車，全長272公里。

16　國民黨政府軍與福建人民政府軍在建甌等地開戰。

16　海關開始徵收外糧進口稅。

19　英國遣武裝人員2000餘名侵入雲南班洪，強迫當地人修路開礦，激起民衆反抗。

20　湖南省新化縣錫礦山塌陷，近百名工人被壓死。

21　中央政治會議通過郵政為國營事業等郵政立法原則6條。

24　上海絲業因絲價跌落，65家絲廠已有63家停業。

25　蔣介石飛臨浦城，親自指揮討閩軍事。

27　新疆張培元通電反對盛世才，自稱北疆總司令，馬仲英為南疆總司令，共同出兵攻盛。

28　國民政府派王寵惠為海牙公斷院公斷員。

29　偽滿決定次年3月1日實行“帝制”。

29　滬商葉鴻英捐資50萬元辦圖書館及鄉村教育，教育部授其一等獎。

△　國民政府投資1萬元修建青島薛家島碼頭。

第十三世達賴喇嘛圓寂



十三世達賴喇嘛。

12.17　第十三世達賴喇嘛阿旺羅布藏塔布元嘉穆措在拉薩圓寂，終年56歲。

21日，南京國民政府追贈達賴為護國弘化普慈圓覺大師。

達賴十三世出生於西藏東南部達布省的一個荒僻地區。2歲時被破例確立爲第十三世達賴喇嘛，得到清皇帝認可。達賴18歲坐堂時，依靠神諭揭露了一起在靴底放置魔符的暗害陰謀。攝政與首相因此被捕入獄。

1895年，20歲的達賴開始親政，在樹立威權以後，很快表現出對清廷宗主權的輕視：西藏政府不承認没有西藏參加的中英各項協定，嚴拒英人開辟通商綫路。達賴的這一立場得到他的導師之一、俄籍蒙古人德爾智的全力支持。

1904年3月底，在江孜大敗藏軍的榮赫鵬率英軍迫近拉薩，達賴流亡外蒙。

1906年，達賴離開烏蘭巴托（庫倫）回到青海。1908年9月20日，達賴從五臺山到達北京，覲見光緒和慈禧，但無意接受“誠順贊化西天大善自在佛”封號，並開始萌發憑借英國對抗漢族的想法。

1909年12月，達賴回到拉薩。後因與清廷發生衝突，達賴被迫再次出走。清廷宣佈廢黜其全部職權，由班禪接替，但爲班禪拒絶。

1912年6月，達賴從印度回到西藏，不久便恢復了對西藏的控制。

此後，達賴一直謀求西藏獨立，爲此先後與中央政權發生多次衝突和爭戰。在統治西藏的20年中，達賴進行了多項政治與經濟改革，並一度廢除死刑。但他與九世班禪的裂痕卻始終没有彌合，給西藏留下一個至今難解的結。



南京政府舉行十三世達賴逝世追悼會。

中國糧運局誕生

12.7　蘇、浙、皖、豫、贛、湘、鄂、滬8省市政府及糧商代表在滬舉行糧食會議。

這次會議按10月8省市會議所作決議，設立中國糧食運銷股份有限公司（簡稱糧運局），推顧馨一、吳恒如爲正副籌備主任。該公司辦理設置堆棧、運銷糧食業務，以救濟農村、調節糧價、便利運銷爲宗旨。在上海設立總公司，各省市設分機構。資本100萬元，由各省市糧商認付，另由中央撥借100萬元作輔助金。

處理康藏糾紛

12.13　康藏自1930年以來紛爭不斷，國民黨中央提出處理康藏糾紛3項辦法。

1. 令達賴代表貢覺仲尼再電達賴，切實停止軍事行動，關於大青、青柯兩寺喇嘛及甘孜等防地問題，應候中央秉公處理，不得自由行動；2. 飭令劉湘對劉文輝駐扎西康邊境的軍隊酌予接濟；3. 令青海省府主席馬麟加派部隊屯駐玉樹一帶，以固西防。

1934年5月，康藏就解決糾紛達成協議。

“擴紅突擊”運動

本月　紅軍在江西中央蘇區開展擴大紅軍的突擊月運動。

自10月開始，蔣介石調集百萬大軍，200架飛機，兵分四路向紅色區域發動第五次圍攻。面對嚴峻局勢，中央工農民主政府決定啓用全部力量去動員、組織和武裝民衆。

紅軍得到了補充。紅一方面軍加上地方武裝在內，約有10萬人，而赤衛隊則擴展到20餘萬。全國紅軍此時累計約有30萬人。

本年文化特別紀錄

△ 聯華影業公司故事片《三個摩登女性》上映，3位主要女演員為阮玲玉、黎灼灼、陳燕燕。

△ 明星公司將茅盾的短篇小說《春蠶》搬上銀幕，開國內改編小說為電影劇本之先例。

△ 北京近郊周口店山頂洞古人類文化遺址開始挖掘。

△ 化學家侯德榜的著作《純鹹制造》在美國出版，這是世界上第一部制鹹工業專著，被奉為經典。

△ 數學家熊慶來獲法國國家理學博士學位，他所定義的函數無窮極被稱為“熊氏無窮極”。

△ 錢瘦鐵、陳小蝶、孫雪泥發起了第一次全國性中國畫展覽，張大千、齊白石、劉海粟等大師有作品參展。

金星筆業完全民族資本化

本月 朝鮮金氏三兄弟開辦的金星筆廠被中國股東接管，從此爲民族資本企業。

上海商人周子柏曾開設“穎源”號，代理由朝鮮人金星建、金星斌、金星文三兄弟合辦的金星筆廠的銷售業務。但由於美國壟斷金筆市場，金星金筆銷售情況欠佳，“穎源”虧損嚴重。周遂要求根據銷售情況進行生産，改變代銷方式。經過協商，周子柏與金氏兄弟將金星筆廠改爲股份有限公司。1933年冬第一次股東大會召開後，賀聚道任董事長，周子柏任經理，廠長是金星建。這次金氏兄弟將股本以七折價轉讓中國股東。



本月 天津開始冬季施賑。圖爲施粥情形。

空軍轟炸漳州 國府“震懾”閩變

12·22 國軍飛機14架轟炸漳州，投彈數十枚，造成300餘人死傷，全城大亂，市民爭相逃往廈門。各界紛紛致電蔣介石，抗議“以民衆之機，戕民衆之命”，要求電令制止，以重人道。

爲平息福建“叛亂”，國軍不僅派出蔣鼎文率領的大批地面部隊，還動用空軍予以配合。本月1日，泉州中山公園舉行人民代表大會，國軍飛機3架突臨上空，擲彈11枚，當場炸死10人，其中有5名學生。24日和25日，國軍又先後出動飛機13架，連續對福州進行掃射轟炸，以示“震懾”。結果市民死傷枕藉，惶惶不可終日。廈門商會急電國民政府“爲閩民留一條生路”。

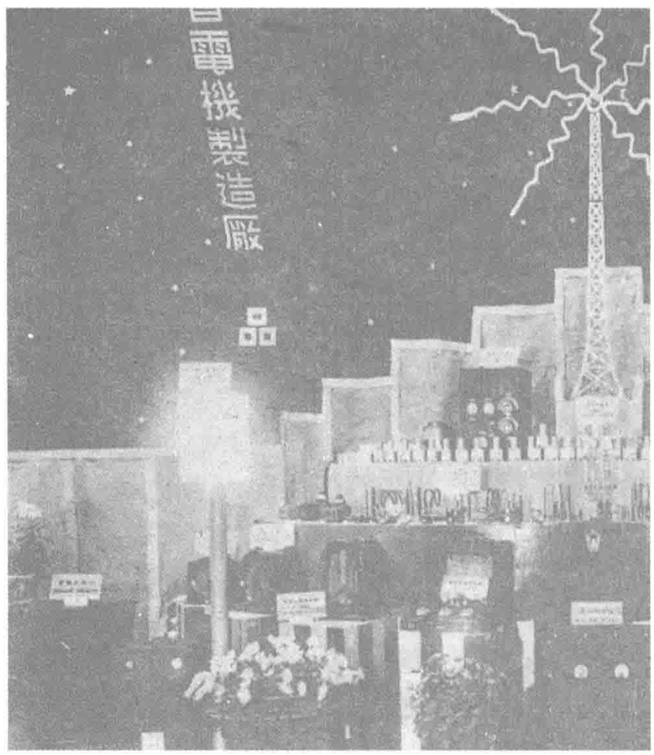
杭江鐵路通車 省辦鐵路創先例

12·28 修築約4年之久的杭江鐵路今日全綫通車。

1929年，張靜江主持浙江政務，決定自籌資金修建此路，改善浙東交通狀況。後獲中國銀行巨額借款，遂於1930年9月動工。

杭江鐵路起自蕭山縣西興江邊車站，止於江西玉山車站，包括金華至蘭溪24公里支綫，總長360公里。爲節省成本，全綫採用輕軌鋪設。工程設計與施工均本着“先求其通，次求其備”的原則進行。

杭江鐵路的修建開創了省辦鐵路的先河。不久，“商辦”江南和公營淮南兩路，除軌重外，餘皆仿杭江鐵路修建。



本月 第二届全國鐵路沿綫出品展覽會在首都南京舉行。圖為中央館電器館。

1934·1

1 國軍對福建人民革命軍發動總攻。

1 教育部在上海設立全國教育電影推廣處。

7 力行社開會決定三大政策。

8 《文學季刊》在北平創刊。

8 張學良回國抵上海。

9 行政院要求各省政府實施造林。

9 財政部統一全國鹽稅，每擔一律收稅 10 元。

10 國軍佔領廈門，16 日佔領福州。

10 國民黨中政會通過由財政部發行民國二十三年關稅庫券 1 億元。

10 中共頒佈《優待紅軍家屬禮拜六條例》。

10 青海西區屯墾督辦兼第四十一軍軍長孫殿英令所部侵入寧夏。

12 日本借口保護僑民，增派兵艦赴閩。

13 福建人民政府各機關撤往漳州、泉州。

15 國内唯一音樂刊物《音樂雜誌》季刊在上海創刊。

17 國民黨中政會通過《蒙古自治辦法》，次日，蒙古各王公要求即對此進行修改。

20 國民黨四屆四中全會在南京召開。

20 中國國際學會在上海成立。

20 黔桂公路在廣西南丹縣舉行通車典禮。

22 國民政府派顧維鈞為海牙公斷院公斷員。

27 財政部與中國、交通等 16 家銀行合組的銀行團簽訂 4400 萬元借款合同。

27 中華鄉村教育社在南京成立，何玉書等 16 人為理事。

27 西藏甘丹、哲蚌、色拉 3 大寺代表請求中央護送班禪回藏。

30 青海西寧青海電訊社創立，由陳秉淵主辦。

△ 上海《時代漫畫》月刊創刊，主編魯少飛。

△ 教育部在南京設立東北青年教育救濟處，專門辦理教濟東北青年教育事宜。

△ 廣西省苗傜教育委員會成立，其任務是在苗、傜族中推行教育工作。

鹽、稅機關實施新度量衡制

1·1 鹽務及稅務機關開始採用公尺、公斤、公升等新度量衡制。

1928 年 7 月，國民政府公佈《中華民國權度標準》，以 1 公尺爲標準尺，1 公升爲標準升，1 公斤爲標準斤。另以與標準制有簡單比例而民間習慣相仿者爲市制。市民對此反應冷淡，甚至各機關也不採用。

2 月 1 日，財政部令所屬各機關實施度量衡新制，並飭全國度量衡局從速舉辦度量衡檢定人員養成所。

王明路綫繼續在蘇區得勢

1·15 中共中央在瑞金召開的六屆五中全會上，改選了中央政治局，博古等當選爲中央書記處書記，王明的“左”傾路綫繼續得以推行。

博古爲王明指定的中共臨時中央政治局總負責人。上年初，臨時中央從上海遷到瑞金蘇區，到 6 月，原中共蘇區中央局撤銷，周恩來的蘇區中央局書記職務也隨之消失，26 歲的博古成爲中央蘇區的最高首長。博古在地位確立後即開始在蘇區全面推行王明路綫，進一步批判毛澤東，將中共的中心任務確定爲“最高速度來擴大和鞏固紅軍，和敵人進行兩條道路的決戰”。



本月 《時代漫畫》創刊。圖為創刊號上發表的葉淺予漫畫“王人美”(上)、“黎莉莉”。



國貨産銷合作

1·15 中華國貨産銷聯合公司在上海成立。該公司由參加芝加哥博覽會出品協會的各省代表周貫虹等發起，以“生産救國爲宗旨，扶助實業之發展，實行産銷合作”相號召，股本 26 萬元。

30 日，公司召開董監事聯席會，推舉杜月笙爲董事長，鄔志豪爲總經理，王曉籟、史量才、許世英、林康候、俞佐廷、鄔志豪爲常務理事。

熱振攝西藏政務

1·31 行政院會議決議，並呈請國民政府照準，以熱振活佛代攝西藏政務，同時電告西藏地方當局。

上年 12 月 17 日，第十三世達賴喇嘛在拉薩圓寂，西藏地方政府各級僧俗官員召開大會，公舉熱振活佛在下任達賴喇嘛轉世以前，代攝西藏政務，並於本月 26 日向國民政府呈報後獲準。

5 月 29 日，國民政府發佈命令，策封熱振爲“輔國普化禪師”。

熱振攝政後，致力改善西藏同中央政府的關繫，並採取了一些削弱親英勢力的措施，引起西藏親英勢力的不滿。1941 年初，熱振被迫離職。

德國顧問受聘來華

1·10 蔣介石派特使持其親筆信前往德國柏林，迎接前德國陸軍總司令賽克特再次來華，擔任軍事顧問團總顧問。

賽克特離開柏林前夕，德國總統興登堡、國防部長麥肯遜、外交部長牛賴特等曾分別接見，均表示德國政府將予以可能之支持。日本政府得悉後，對此表示强烈反對，要求德國駐日大使狄克森急電柏林外交部勸阻，德政府未允。

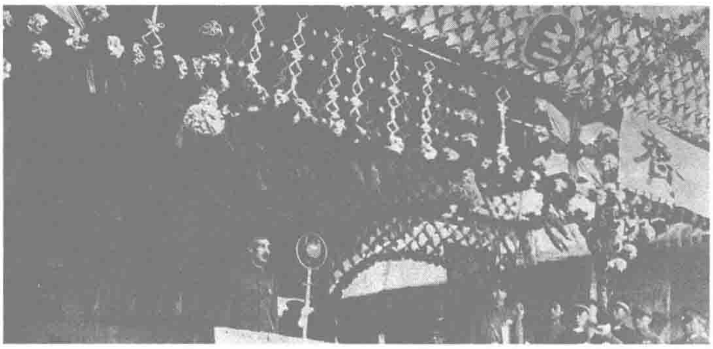


本月 徐悲鴻（圖中左三）畫展在柏林開幕。

蔣介石發起新生活運動

2.19　蔣介石在南昌行營擴大紀念週上講演《新生活運動之要義》，發起新生活運動。

按照蔣介石的解釋，所謂"新生活運動""第一就是要使一般國民具備國民道德；第二就是要使一般國民具備國民知識"，而國民道德、知識"統統可以從基本生活的樣法表現出來"。蔣介石認爲中國始終不能獲得平等，是因爲"一般國民無論食衣住行都不能如同我們的古人或現在外國人一樣合乎禮、義、廉、耻"。



蔣介石在演講。

23日，蔣介石再次在南昌講演，規定新生活運動的主要內容以禮義廉耻四維、忠孝仁愛信義和平八德爲道德規範，實行整齊、清潔、簡單、樸素、迅速、確實6條原則，實現國民日常生活軍事化、生產化、藝術化。次月11日，新生活運動促進會成立。

內蒙接受自治辦法

2.28　內蒙古代表表示接受內蒙自治辦法。

方案內容有：行政院下設一蒙古地方自治政務委員會，總理各盟旗政務；各盟旗管轄治理權一律照舊；盟旗原有租稅及蒙民原有私租一律予以保障；省縣在盟旗地區所徵地方稅，須割給盟旗若干成。

去年春，內蒙發生自治運動，國民政府派內政部長黃紹竑等數度與內蒙各王公在百靈廟會商。經班禪斡旋，於上年11月達成"內蒙自治辦法"6項。後作了拆衷修改。

陳嘉庚公司收盤

2.21　陳嘉庚公司宣告收盤。

南洋橡膠大王陳嘉庚的生意自1926年開始出現危機。當時因供過於求，生膠及橡膠制品價格暴跌，而陳氏的產品又競爭不過日本、美國的價廉物美的橡膠制品。1928年，陳氏的橡膠熟品制造廠新廠又遭日商雇人縱火焚毀，損失慘重。連遭挫折的陳嘉庚祇好出售部分橡膠園，並向外國銀行舉債。他的財產大幅度減少，企業的控制權也逐漸旁落，苦撑8年，終無轉機。

圖書大查禁

2.19　國民黨上海特別市黨部奉命查禁大批圖書，涉及上海市25家書店149種圖書。

國民黨中央宣傳委員會給上海市黨部的密函稱："查上海各書局出版共產黨及左傾作家之文藝作品爲數甚多"，要求"嚴行查禁，並勒令繳毀各刊物底版，以絶根據。"

25日，滬出版人聯合會舉代表向上海市黨部請願，後23種圖書準予修訂删改後發行，"解禁"37種，其餘仍予以禁止。

十九路軍殘部被陳濟棠收編

2.2　陳濟棠派員至龍岩謁蔡廷鍇，接洽收編十九路軍殘部。6日，陳濟棠經國民黨中政會同意，將該部改編爲粵軍獨立第三旅，任命十九路軍軍需處長黃和春爲旅長，蔡廷鍇出走香港。25日，陳濟棠突令將獨立第三旅繳械，完全打亂重编。黃和春被監視，後改任爲第一集團軍總部參議。



2.3　國民政府交通部國際電信局中英直接通電報在真如電臺舉行開幕典禮。

1934·2

1　中國天一保險公司在上海開業，資本500萬元。

1　陝西考古會在西安成立，張鵬一為委員長。

1　財政部徵收田賦改收紙幣。

1　粵漢鐵路韶（關）樂（昌）段正式通車。

2　中國地方自治會在南京成立。

3　上海真如國際無綫電臺舉行中英直接通報開幕典禮。

3　寧夏孫殿英、馬鴻逵火併，孫部圍攻寧夏省城。

6　墨西哥華僑向國內求援。

8　國民黨中央決定組設國民黨黨史館。

10　被日軍侵佔1年多的山海關正式由國民政府接收。

11　中國文化協進會在南京成立，陳立夫為理事長。

12　電影明星艾霞吞服大量鴉片自殺。

12　實業部、財政部決定豁免苛捐雜稅、減輕運費，以挽救國內絲業。

14　上海《新生週刊》創刊。

15　上海《國貨月報》創刊。

15　中國工程師協會應劉湘之請組成四川實業考察團，前往考察鋼鐵、水利等各項工業。

20　班禪在南京就任國民政府委員職。

21　國民黨中政會通過《地方自治原則》。

21　上海30餘家書局召開緊急會議，就國民黨中央宣傳委員會向各書局查禁大批進步書刊事作出決議。

22　國民政府令行政院、軍事委員會，嚴厲執行新聞檢查。

23　中華民國憲法草案完成初稿工作。

24　馬仲英派東干回軍攻克喀什，滅"東土耳其斯坦王國"。

24　僑委會商討要求外交部嚴加干涉暹邏慘殺華僑案。

25　中國保護動物會在上海成立。

△　外交部擬定於月內對蘇交涉新商約、取消金樹仁與蘇所定條約等問題。

△　全國經濟委員會增設農業處，辦理農村工程、改良農業技術及農村調查等事項。

1934・3

1　左翼文化刊物之一《春光月刊》在上海創刊。

1　主要研究歷史地理的《禹貢》半月刊在北平創刊。

2　藏軍偷渡通天河，與川軍劉文輝部接觸。

4　“四海”輪由廣東四會縣開赴廣州，因超載在珠江大涌口沉沒，死亡300餘人。

4　交通部令郵政總局轉令所屬郵局，於4月1日起實行代民衆訂購刊物。

5　上海美亞織綢廠4000餘工人為反對廠方減低工資舉行罷工。

5　天津北洋女子醫院創辦人、中國西醫第一位女醫師金亞梅在天津病逝。

7　財政部嚴禁民間私發獎券。

7　國民黨中政會決定設立蒙古地方自治政務委員會，派何應欽、趙戴文為正副指導長官。

10　“首都各界抗日救國會”決定嚴懲仍販賣“讎貨”的商家。

11　蔣介石命令四路司令對中共中央蘇區發動總攻。

12　世界文化合作院派莫維德來華，幫助國民政府改革職工教育及中小學教育。

12　外交部嚴重抗議日軍在天津越界演習。

13　法國武裝150多人侵佔雲南省建水縣峨哈寨。

14　中國毯商協進會在上海成立。

19　日本在長城各口外樹立“滿洲國界”字樣界碑。

20　中國婦女運動同盟會在上海召開臨時大會，推何香凝等15人為改組委員。

22　行政院制訂公佈《國營企業最低工資暫行辦法》。

23　日偽派漢奸在天津招募華工數千人運往東北，在塘沽碼頭被海關扣留。

26　全國經濟委員會在南京召開第一次全體會議，決定修改中美棉、麥借款合同，由美金5000萬減為2000萬。

△　中國地理學會在南京成立，竺可楨任理事長。

△　中央研究院於8日請求海軍部於西沙群島建立氣象臺，海軍部轉呈行政院請準予設立。

△　繆雲臺接任富滇新銀行行長一職。

溥儀再當一回皇帝

3.1　溥儀在日本導演下稱帝，僞年號“康德”，“滿洲國”改稱“大滿洲帝國”。同時，溥儀頒佈《組役法》，規定改稱總理各部職爲“大臣”，“執政府”改稱“宮內府”，並新設“國璽府”。任命沈瑞麟爲“宮內府大臣”，郭寶熙爲“國璽尚書”，鄭孝胥爲“總理大臣”兼“文教部大臣”。



溥儀登基。

日關東軍司令官兼駐僞滿全權大使等200餘人參加稱帝儀式。午後日滿交換僞帝國成立的公文，表示承認。

日本於上年9月正式承認“滿洲國”後，即以新的特殊體制確保其對“滿洲國”的統治。武藤信義大使接替本莊繁任關東軍司令官，同時擔任關東廳長官，在三位一體的體制下，武藤實際上是“滿洲國”的太上皇。武藤又保薦日本人駒井德三爲總務廳長官，常握滿洲國，而所謂的“溥儀帝”衹不過是日人的傀儡。

孫殿英不敵馬鴻逵·西進失敗

3.20　孫殿英西進屯墾，遭寧夏馬鴻逵部抵制，雙方交戰數月，孫殿英屢戰屢敗，被迫通電下野，弃部出走。

上年，孫殿英奉令西進屯墾，被寧青等省當局阻止，軍委會令其暫停西進。

今年1月，孫殿英發移防通電，決意再度西進，遂與馬鴻逵軍交戰。馬鴻逵在石嘴子、平羅及寧夏城垣間節節佈防，孫軍推進極慢，屢屢失手。昨日，甘青寧各軍聯手反攻，分路進擊，晉綏軍也從背後夾攻，孫部腹背受敵，軍心渙散，衹得宣告西進失敗。

文化建設運動

3.25　中國文化建設協會在上海成立，陳立夫爲理事長，發起中國文化建設運動。

10月，《文化建設》月刊在創刊號上發表陳立夫《中國文化建設論》，認爲“在民族復興運動的前夜，應該有一個轟轟烈烈的切切實實的文化復興運動”，“須將中國固有之文化從根救起”，提出發揚固有文化，吸收西方文化來建設一新的文化體系。次年1月，王新命等10教授發表《中國本位文化建設宣言》。

成都法院搶印

本月　李治東為爭奪成都地方法院院長烏紗帽而搶奪印信。

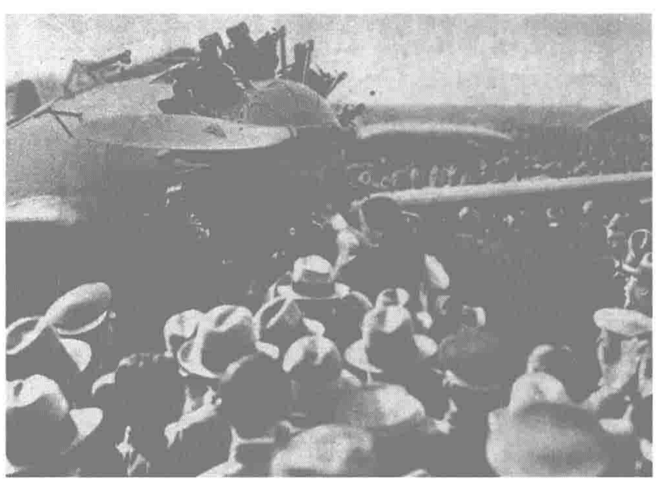
民國以來，四川司法機關的人事權由本省軍政當局掌握。當時成都地方法院院長是張鏡容。被國民政府司法部任命前去取而代之的李治東，在四川遭到各方抵制。做官心切的他，趁張的監印書記官在辦公室用印發文之際，率衆闖入搶走印信。張鏡容一面借用同院檢察處印信行使職權，一面派人將李抓獲。

組建“電通公司”

本月　由司徒慧敏、袁牧之等人發起的電通影業公司在上海成立。

以左翼文化工作者爲核心的電通影業公司先後拍攝了《桃李劫》、《風雲兒女》、《自由神》及《都市風光》4部電影。其中《風雲兒女》的主題歌《義勇軍進行曲》在當時有極大影響。

次年因遭國民政府壓制，電通公司停辦。



3.10　天廚味精廠老板吳蘊初捐贈驅逐機、教練機的命名禮在虹橋機場舉行。

戴季陶請禁發掘古墓

4.11 考試院長戴季陶在西安致電蔡元培、汪精衛、蔣介石等，提請通令全國嚴禁發掘古墓，謂“縱尋取學術材料，亦一律依刑律專條嚴辦”。

14日，中央研究院院長蔡元培復電稱，學術發掘不僅未破壞民族歷史，且足以向上恢復千餘年之信史，故不宜泛加禁止。

5月5日，教育、內政、司法三部就古墓的保護與發掘作出決定：爲科學研究需要而發掘古墓，應依古物整理辦法辦理；建議政府從速成立中央古物保管委員會；古董商或其他私人假借名義盜掘墳墓者，當依法懲辦。

“天羽聲明”

4.17 日本外務省情報部長天羽英二發表聲明，要點是：1.“斷然反對”中國“利用他國排日”。2. 列國以共同形式援助中國，勢將危及東亞安全。3. 列國與中國進行經濟往來，“如提供武器、飛機，派遣軍事教官、提供政治借款等等”，“日本不能對此置之不理”。

“新疆王”盛世才宣佈聯蘇反帝

4.17 盛世才在烏魯木齊召開新疆全省民族代表大會，提出“一切民族權平等和宗教自由”等口號。

大會討論“民族關繫、土地糾紛及經濟、文教、醫療”等問題，並表示在新疆推行聯蘇反帝方針。會上還宣佈反帝、親蘇、民生、清廉、和平、建設等6大政策。



盛世才。

西北棉花打包機廠

本月 西北棉花打包機廠機器安裝完畢，創建者馮瑞生親自試車驗收。

馮瑞生是西安德泰光美孚煤油股份有限公司董事長兼總經理。1930年前後，他開始創建“西北棉花打包機廠”，上海銀行也有入股。這是世代窮困的西北囬族人的第一家工業企業。

“摩登破壞團”

4.5 行政院長汪精衛今天通令各省市嚴厲查處專門毀損他人身上西裝的“摩登破壞團”。

年初，蔣介石在南昌發起“新生活運動”，提倡簡樸風俗。一些激進分子遂熱烈響應，組織“摩登破壞團”，標榜“愛國”傳統，以“排洋興華”為行動指針，到處手執利剪，對過往行人身上所穿西服“動刀”。初以杭州、北平活動最為頻繁，後逐漸蔓及南京。

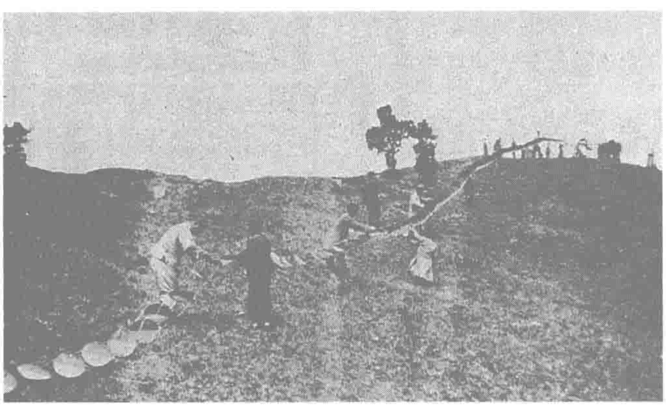
取締令稱：“我國鑒於積弱，方提倡軍事化，若必須強人人皆長袍大褂，寧非矛盾之尤。提倡國貨固當務之急，祗宜勸加勸導，俾服長袍大褂各採用國貨絲布，服西服者採用國貨呢絨。”

中央蘇區門戶廣昌失陷

4.28 國軍第六十七師於上午9時30分攻佔廣昌城。中央蘇區門户洞開。

上月中旬，國軍完成北起南城，西自樂安迄宜黃，南自南豐至白舍等碉堡防綫，逐步進逼廣昌。本月11日至23日，國軍沿盱江兩岸並行推進，在遭强硬抵抗之後，肅清廣昌外圍。其中周岩第六師與紅軍林彪、彭德懷部在甘竹東部大羅山要地展開激烈爭奪，3天得失易手5次，22日方徹底佔領。

昨日，國軍在陳誠指揮下向廣昌發動扇形攻勢，迫使紅軍主力今晨全綫南撤。是役，紅軍傷亡逾4000人。



4.28 南京雨花臺舉辦盛大的風箏比賽大會。圖為團體冠軍獲得者——20多人操縱的長達160節的“蜈蚣”。

1 日軍開始在唐山沿綫舉行野戰演習。

1 《民族文藝月刊》在上海創刊，劉百川任主編，宗旨為攻擊左翼文化。

1 日本設置奉天、新京（長春）、哈爾濱、洮南4鐵路管理局，由南滿鐵路株式會社經營。

3 胡漢民發表文章，稱所謂“憲法初稿”是一頁廢紙。

3 緬人侵入雲南省鎮康縣，企圖佔領金礦區。

5 林語堂主編的《人世間》半月刊在上海創刊。該刊提倡“閑適”格調小品文。

6 蔣介石通令各省市政府嚴禁工人罷工，同時又電令各省市嚴禁招募華工到關外。

6 巴黎華僑電請國民政府外交部抗議法國放映侮華影片《黃人巡察記》。

10 中共中央提出反帝統一戰綫鬥爭綱領7項。

10 美國白銀問題專家羅杰斯抵滬，調查中國白銀。

11 開灤礦工罷工結束。

13 日軍增兵北寧路沿綫各站，揚言將強行通車、通郵。

14 北平《晨報》以《日本武官與華北問題》為題發表社論，反對日本在關外通車、通郵。

14 財政部嚴禁金屬類物資出口，包括廢鐵、廢銅、廢鉛等。

15 羅馬教皇決定在偽滿設佈教區。

20 宋慶齡、何香凝等公佈《中國人民對日作戰的基本綱領》，號召成立中國民族武裝自衛委員會。

20 唐山保安隊破獲“中日滿邊疆司令部”。

20 《工業獎勵法》頒佈。

21 曹謨出席第五屆測量家國際會議。

23 “蒙古自治委員會”在百靈廟正式成立。

24 西藏代表安欽活佛等抵上海，迎接班禪囬藏。

24 廣東樂昌縣鷄門山發生山崩，毀12村，死200餘人。

25 國民政府要求大學校長祇得在本校教課，不得兼任他職。

26 宋子文考察西北經濟，今日提出開發西北四項計劃。

1934·5

1 歐亞航空公司新辟平粵航綫通航。

1 中國航空工程學會在杭州成立。

2 實業部舉辦國貨陳列館春季展覽會。

2 綏遠歸化市雨雹成災，冰雹大如核桃，積有2寸厚，為40年所未見。

4 南京市展開肅清烟賭娼3害大運動。

5 蔣介石擬訂《新生活運動綱要》，並改訂《新生活運動須知》，詳細規定新生活運動的內容、目的及組織等。

6 臺灣文藝界人士成立臺灣文藝聯盟。

6 日軍在津郊擅築機場。

7 中國繪畫展首次在蘇聯展出。

8 美國駐京總領事裴克在南京拜訪蔡元培，商談"中美文化合作"問題。

9 國民黨中政會批準補助山東曲阜孔廟及曾參、顏回、子思、孟軻等各廟修建費10萬元。

9 上海《申報》副刊《自由談》因多次刊登魯迅等左翼作家雜文，主編黎烈文被迫辭職。

11 日軍在吉林伊蘭縣強奪民田，並派飛機轟炸，民衆死亡2萬多人。

13 香港石咀子華南煤氣公司發生爆炸，死100餘人，傷1000餘人。

14 蔣介石命令各省市政府嚴厲鎮壓學生運動。

16 國民黨中央政治會議通過《禁烟三原則》。

20 宋子文提出"西北建設計劃"，獲得通過。

26 西南彝族文化促進會在南京成立。

27 日軍增兵山海關，並先後派兵在戰區演習，用武力要挾早日通車。

29 行政院會議決定設立海事法庭。

29 國民政府通令禁止各機關借外債。

△ 據《中央日報》載，至本月底止，蔣介石在江西修建公路6000餘里，碉堡3000餘座。

△ 北平師大、北大兩校教授錢玄同、胡適等發起漢字改革研究會。

△ 郵電部試行郵局電訊局合設。

全國財政會議整理田賦廢苛捐雜税

5.21 第二次全國財政會議在南京召開。到會代表114人，通過確定地方預算、廢除郵包税、辦理土地陳報綱要草案、舉辦外僑營業税、地契過户税以及"整理田賦附加"、"救濟鄉村"等100餘件提案。27日閉幕。

該會以整理田賦，改進税政，廢除苛捐雜税，編制地方預算爲目的。針對各地濫加田賦，苛捐雜税繁多的情況，會議首先提出整理田賦。採取實施土地陳報、減輕田賦附加標準的辦法。其次，會議指示廢除苛捐雜税。確定凡非土地税類、營業税類、行爲取締税、公益捐税類等地方税捐，均屬苛捐雜税，統限於7月1日至12月底，分期廢除。



5.13 女作家廬隱在上海大華醫院因難産去世，終年36歲。

廬隱著有短篇小說集《海邊故人》、《靈海潮夕》、中篇小說《歸雁》及《廬隱自傳》等，描寫愛情，文筆婉約。

5.17 四川劉文輝部代表姜郁文與西藏代表覺吉向讓簽訂和議，因爭佔西康地盤而發生的戰爭告平息。圖為劉文輝所部川康邊防軍在開拔途中。



製毒販毒一律槍決

5.6 國民政府今日頒佈《嚴禁烈性毒品暫行條例》，規定凡制造、販運及戒後復吸烈性毒品者，一律實行槍決。

去年以來，隨着國民政府對鴉片的全力取締，"烟民"日趨減少，鴉片逐漸供過於求，不法分子遂另謀出路，將鴉片進行精煉提純，制成各種烈性毒品出售，牟取暴利。

此次國民政府明令重懲制毒、販毒和吸毒者，意在制止重新蔓延的熊熊"毒焰。"

中華鐵血救國團搗毀《大晶報》

5.12 上月8日，以上海《大晶報》主人馮夢雲爲首的親日分子，組成所謂"中華報界同志東游隊"，前往日本參加長崎國際生産博覽會，爲日本的"亞細亞運動"作宣傳。回國後，又在《大晶報》上發表媚日文字。今天早晨，上海中華鐵血救國團團員10餘人前往報社，將其搗毀，並散發傳單。警告馮懸崖勒馬，如不悔改，將進一步嚴厲制裁。

華北農産改進社

5.15 由金城銀行、南開大學、中華平民教育促進會聯合組成的發展華北農業經濟的組織——華北農産改進社在天津成立。周作民任理事長。

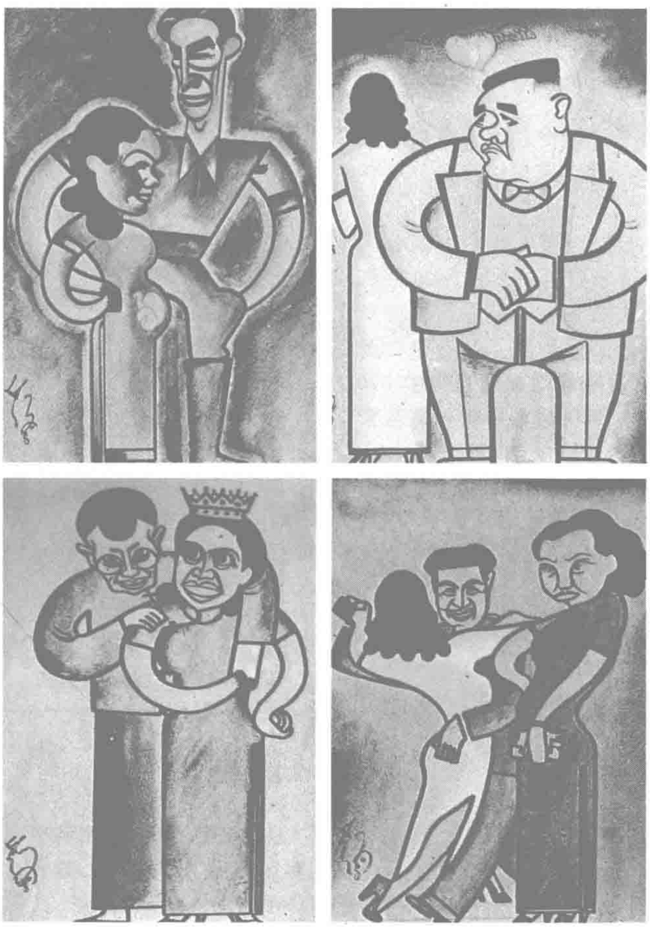
該社以"改良農村生産、調劑農村金融"爲主旨。首先從運銷及植棉入手，計劃5年內在晉、魯、豫植棉1000畝。

"美人魚"名震遠東運動會

本月 游泳女將楊秀瓊在菲律賓馬尼拉舉行的第十屆遠東運動會上，以絕對優勢獲得50米自由式、100米自由式和100米仰泳3項個人冠軍，並與隊友合作，奮力奪得200米接力賽冠軍。"美人魚"雅號於是風靡海内外。

楊秀瓊原籍廣東東莞，6歲開始"下水"，13歲便在橫渡香港九龍海峽的比賽中奪魁。

本屆遠東運動會，中華體育總會王正廷率選手130餘人參加。



本月　第十九期《良友》畫報上發表了張白鷺4組娛樂明星情侶漫畫。左上為金焰與王人美，右上為殷秀岑與前妻，左下為陳玉梅與邵醉翁，右下為高倩蘋與高佔非。

《圖書雜誌審查辦法》公佈

6.9　國民政府公佈由國民黨中央宣傳部制定的《圖書雜誌審查辦法》。

此辦法規定，一切圖書雜誌付印前應將稿件送國民黨中央宣傳部"圖書雜誌審查委員會"審查，而不是過去規定的在出版後將圖書雜誌送審。被準予出版的圖書雜誌必須在封面底頁印上審查證號碼。圖書雜誌出版後須送"圖書雜誌審查委員會"核對，如發現樣書與審查稿本不符，將受內政部處分。

中國建設銀公司成立

6.2　由宋子文、孔祥熙等發起組織的中國建設銀公司在上海舉行創立大會。選舉宋子文、孔祥熙、李石曾等21人爲董事，張靜江等7人爲監察。孔祥熙任董事長，執行董事宋子文。公司資本定額1000萬元，由14家華資銀行和許多個人分別認股，並與滙豐銀行合作。總公司設在上海，各地開設分公司。

成立該公司主要便於中外銀行共同投資，興辦雙方屬意的企業，並承辦全國建設委員會所屬的電力和路礦等各項事業。

寧亨利劫殺案

6.14　美國醫師寧亨利在北平西部被河北宛平土匪孫老四、侯文明、盧茂林等劫殺身亡。

案發後，美駐天津領事至北平坐候破案。

河北省主席于學忠急令偵緝隊限期偵破。18日，世界紅十字會中國分會發起在北平南河沿舉行追悼會，將寧亨利葬於通縣。

7月19日，主犯孫老四等在房山被捕獲。數名凶犯30日被判處死刑，8月14日被槍決。

爭看《漁光曲》

6.14　蔡楚生編導的電影《漁光曲》在上海金城大戲院首映。儘管上海正經受60年來少見的酷熱天氣，但大批觀衆仍蜂涌而至，競相先睹。

由聯華影業公司出品的《漁光曲》於去年9月投入拍攝。影片描寫了3個漁家子女的成長故事，以及他們在苦難生活中的真誠情感。優美的海邊景色與抒情插曲貫穿該片首尾，令觀衆久久回味。

《漁光曲》在上海連映84天，打破《姊妹花》同期上映60天的最高紀錄。年輕的蔡楚生從此聲譽鵲起。



本月　上海世界學院舉辦新疆音樂會。

1　中日無綫電路分別在上海、東京正式開放。

1　中國第一水利工程試驗所在天津舉行奠基典禮。

4　賀龍部由川至黔，攻克婺川。

5　劉湘在川私鑄低成色銀幣，孔祥熙嚴令制止。

6　國民黨中央宣傳委員會在上海設立中央圖書審查委員會。

7　山東省國貨推銷委員會決定以強制方式推銷國貨。

8　國民政府禁止徵收田賦附加稅。

9　日駐京總領事以總領事館書記生藏本英昭"失踪"通知外交部，南京軍警隨即發動搜查。

10　全國佛教會在上海舉行第六屆代表大會。

10　日軍在吉林省雙城子建成遠東最大電臺。

11　保定行營搜查當地書店，搜去左傾書籍30餘種，共計1萬餘冊，並逮捕書店人員30餘人。

13　南京陵園工人魏宗青在明孝陵山上將藏本尋獲，日方被迫向中國外交部致歉。

16　山東威海衛、鹿道口等地發生群衆搶鹽風潮，共搶走鹽30000餘擔。

16　國民政府定每年8月27日為孔子誕展紀念日。

17　日本東亞興業公司在熱河開魯、科爾沁旗一帶開始實行武裝移民。

17　英商太古公司"順天"輪在黃河口遭劫，6名外國人被綁架。

18　太原市學生游行反對會考，與軍警發生冲突。

20　由唐繼堯創辦的大陸大學改名為省立雲南大學。

23　南昌行營通令豫、鄂、皖、贛等省，6年內禁絕鴉片。

24　中共蘇維埃中央政府遷至福建寧化。

27　日軍在上海虹口區無故毆辱並非法拘捕市民。

29　東方旅行社在山海關成立。

30　國民政府公佈《修正海關進口稅則》。

△　珠河游擊隊改編成東北抗日游擊隊哈東支隊，趙尚志任支隊司令，李兆麟任政治部主任。

1934·7

1 偽滿禁止東北舊紙幣流通。

1 《1934年全國銀行年鑒》出版。

2 上海虹口租界日軍與捕房發生衝突，日軍要求擴大警權。

5 蔣介石改組軍政部航空署為中央航空委員會，自兼委員長。

6 國民政府查禁麻醉毒品，取締土膏行店。

7 山東鄒縣天旱奇熱，氣溫升至華氏113度，10天內熱死五、六百人。

8 重慶市長石體元肆意逮捕記者。重慶各報停刊達4日。

8 全國礦冶地質展覽會在天津開幕。

9 立法院發表《憲法初稿審查修正案》。

11 唐山市人力車工人千餘人反對市公安局徵收新年牌捐，全體罷工並示威游行。

12 中央古物保管委員會成立。

14 濟南酷熱達43.3攝氏度，中暑至死者甚多。

15 據中央社天津電：偽滿設立"大陸研究院"，研究物理、化學、地質、農林、水利。經費400萬元。

16 據《四川月報》載：四川新繁縣預徵田賦達80年。

19 汪精衛發表談話壓制監察院彈劾顧孟餘案，稱訓政時期一切權力集中於黨，無一機關能獨立於黨外。

21 豫、鄂、皖、贛、閩5省府奉令實施合署辦公。

22 財政部要求全國各縣於明年元旦起設署"國民銀行"。

23 天津法、日租界當局擅自填平西開窪地水池，拓展地面。

24 國民政府代表殷同與日本代表岡村在大連談判通郵。

26 監察院全體監察委員請院長于右任返京，力爭監察權。

28 《廣九路新約》在香港簽字。

29 行政院禁止設壇求雨。

29 蔣介石制定《改善保安團隊大綱》。

29 地質調查所發表中國石油儲量為3274億桶。

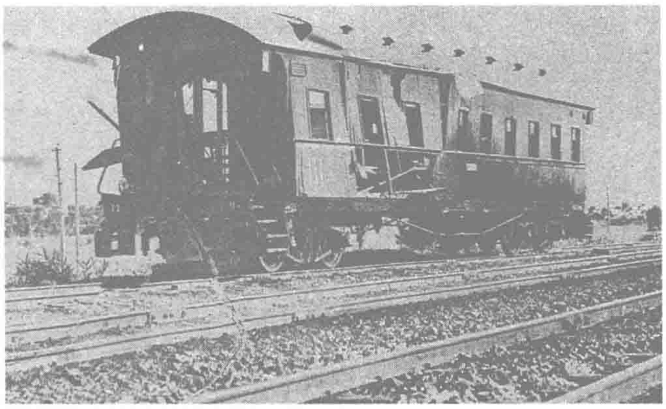
△ 中國正式加入國際電話技術諮詢委員會。

榮氏申新公司信貸危機

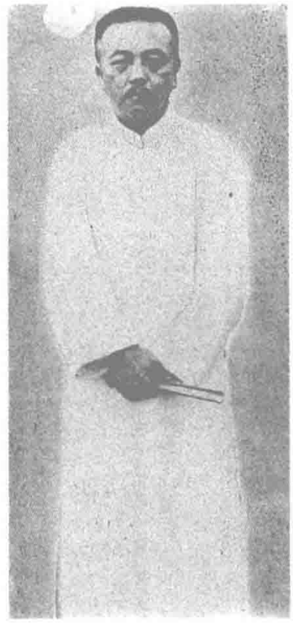
7.13 中國棉紡業巨擘——上海申新紡織公司資金枯竭，各銀行不予續貸，業務陷入擱淺局面。

榮氏企業一貫以借債來從事擴大再生產，到本月，債務已高達6300餘萬元。但與此同時，棉紗銷路滯極，價格跌至民國元年以下的水平，加上物價狂跌，市況蕭條，申新調款爲難，上年9月底開始，各行莊無一肯借，後見申新九廠開出，情況尚佳，纔允許周轉3個月。

捱到今年3月，中國、上海銀行不肯再借款，16家往來錢莊亦堅決停止借貸。後經宋漢章出面，中國、上海兩行及13家錢莊纔勉强同意借款500萬元。不料到本月初，此項貸款忽告停付，申新遂陷入困境。



7.1 中斷已久的平沈綫今日恢復通車。早晨開出的第一列火車行至塘沽東發生爆炸，整列列車被迫停止運行。圖為被炸的3等車廂。



7.14 新文學運動倡導者之一劉半農病逝。

紅軍組抗日先遣隊

7.7 中共工農紅軍抗日先遣隊6000餘人從江西瑞金出發，北上抗日。

這支先遣隊是以紅七軍團組成的，尋淮洲任軍團長，樂少華任政治委員。

北上抗日先遣隊經閩西、閩東、閩北、浙西和皖贛邊界，10月下旬進入閩浙贛蘇區與紅十軍會合。11月初，紅七軍團和紅十軍合編爲紅十軍團，全軍團共1萬餘人，由方志敏領導，繼續擔負抗日先遣隊的任務。

12月，紅十軍團主力在向閩浙贛蘇區轉移時被敵合圍而失敗，餘部500餘人在粟裕領導下轉入浙南。

彈劾案引起權爭

7.11 因監察院彈劾鐵道部長顧孟餘舞弊案引發爭執，中政會決議修改彈劾辦法。

上月29日，監察委員劉侯武等向監察院彈劾鐵道部長顧孟餘在大潼路購料訂約中違法舞弊，同時公佈有關文件。顧對此逐條辯駁，並對提案之監委破口謾罵。

本月6日，監察院長于右任表示如監察權不能伸張即決定辭職。

不料，到了10日，劉侯武竟收到內夾子彈的恐嚇信，脅迫其收回彈劾之詞。

中政會規定彈劾案由中政會把關，監察院不得隨意披露案內消息，監察權受到限制。

《雷雨》出世

本月 四幕話劇劇本《雷雨》在《文學季刊》發表，劇作家曹禺一舉成名。

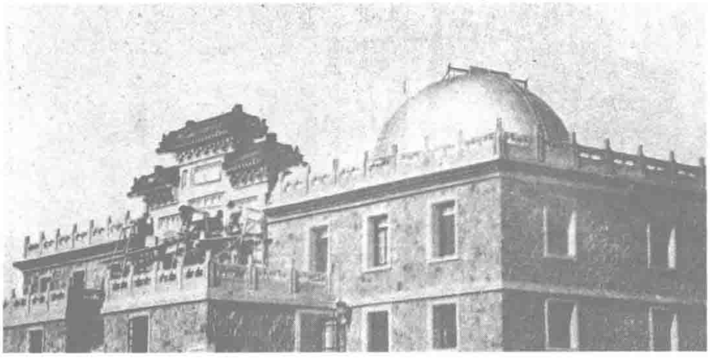
曹禺，原名萬家寶，1910年生於天津一個没落的官僚家庭中。《雷雨》在一天的時間、兩個舞臺背景內，集中地表現出兩個家庭和它們的成員之間前後30年錯綜復雜的糾葛，主要人物的結局死的死，逃的逃，瘋的瘋，呈現出强烈的悲劇性。按作家的解釋，這是"自然的法則"，"宇宙正象一口殘酷的井，落在裏面，怎樣呼號也難逃脱這黑暗的坑"。

江南酷熱乾旱

7.13 南京等江南地區酷熱，上月江浙地區平均氣溫達40℃左右，爲60年來同月份最高溫度。今日12時至下午1時，南京北極閣的水銀柱上陞到43℃。

長江下游7、8月份雨量之少，破歷年最低紀錄。湖北省民政廳爲此通令全省禁屠7日求雨。

1934·8



紫金山天文臺外貌。

南京紫金山天文臺建成

本月 南京紫金山天文臺建成，中央研究院天文研究所由鼓樓遷入紫金山。

紫金山天文臺設於南京東北的紫金山（海拔 267 米）上，主要觀測儀器有大型反射望遠鏡、折射望遠鏡等。進行恒星光譜、光電測光和小行量觀測等工作。1938 年後，部分儀器遷往昆明。

蕭克、王震軍團突圍西征

8·7 蕭克、王震率紅六軍團分由永新、遂川地區突圍西征。

4 月，紅軍在廣昌戰役中傷亡慘重，但博古、李德等人仍堅持“用堡壘對堡壘”，“御敵於國門之外”。蔣介石徐徐緊縮包圍圈，陳誠部以 10 個團協同湯恩伯部縱隊進佔安遠、寧化，又會同羅卓英縱隊取寧都，新豐市、黃陂間也構築了堡壘，7 月，興國失守。

7 月 23 日，中共中央軍委命令蕭克、王震軍團選擇包圍圈薄弱部，自行突圍西進，第一步到達湘南桂東地區；第二步到達新田、祁陽、零陵地區；第三步橫渡湘江，並與賀龍、關向應軍聯絡，探索紅軍主力轉移路綫。

12 日，紅六軍團到達桂東地區。

盛世才統一新疆

8·1 盛世才宣告新疆“和平統一”，規定每年是日爲新疆和平統一紀念日。同時發表宣言，宣布 8 項管理新疆政策。同日，盛世才創辦機關刊物《反帝戰綫》。

盛世才在蘇聯紅軍支持下，於上月擊敗了馬仲英部，馬仲英逃入蘇境，被解除武裝。南疆全歸盛世才掌握。

新疆地處西北，盛世才要求中央財政支援，一時未有回應，而晋綏部隊又集結甘肅，對新疆構成威脅，盛世才轉而依靠蘇聯。

暗殺德王親信

本月 古蒙古德王的親信韓鳳林在到北平戒除烟癮時，被國民政府憲兵捕捉並秘密處決。

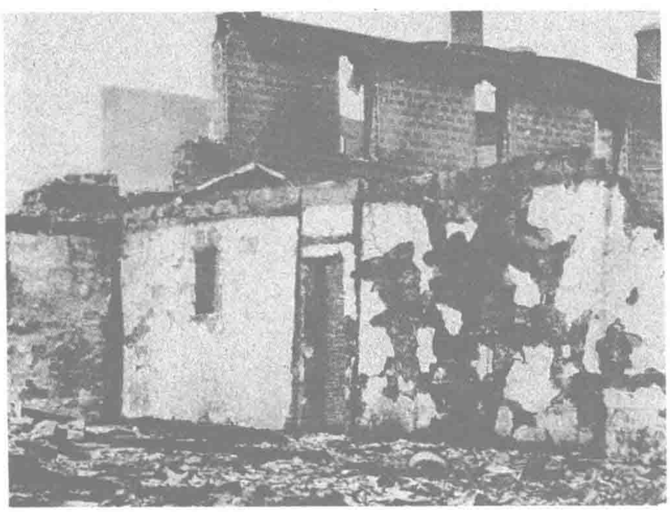
德王初露頭角以來，一直在國府與分裂勢力之間搖擺，並一再流露親日傾向。故國府對其手下的分裂派人物必欲除之而後快。4 月 23 日，德王借助國府成立了蒙古地方自治政務委員會，但僅領到 2 萬元開辦費。屢次向國府請領經費，均無結果。韓鳳林被殺，使德王加快同日本的勾搭。

東北抗日聯軍組成

本月 吉林義勇軍王德林、謝文東、孔憲榮、趙尚志等部，在東寧召開遼、吉、黑 3 省抗日義勇軍代表會議，聯合組成東北抗日聯軍。

抗日聯軍在東邊道和黑龍江省分別成立特別司令部，並以孔憲榮任第二方面軍總指揮；王德林任第三方面軍總指揮；趙尚志任第四方面軍總指揮；謝文東爲第一方面軍總指揮。

會議還決議各軍互相聯絡，協同抗日。



本月 下旬，南昌於酷旱之際遭遇大火，250 多戶被焚毁，財物損失數十萬元。

1 日本與僞滿在東北實行“安業法”。

1 僞滿與日本的無綫電話開通。

1 福州《南方日報》創刊，主辦人吳玉衡。

2 全國經濟委員會會同內政部、財政部合組的全國土地委員會在南京成立。

4 周作人赴東京，替日本宣傳“中日親善”。

4 長城各口設卡辦事處在北平成立。

6 湖南省主席何鍵通電全省禁五勞祈雨。次日，何親到南岳祭神求雨。

7 僞滿在東北設立森林事務所，準備大規模替日人搶佔東北森林。

9 國民政府派李石曾前往日內瓦出席國際圖書館大會。

10 日本政府下令大規模驅逐橫濱華僑。

13 山海關、秦皇島日軍大舉演習，農田遭到破壞。

13 財政部禁止外國銀幣進口。

21 內政部非正式公佈，3 個月來水旱兩災損失逾 10 億元，災區佔全國 2／3。

23 教育部通令中小學應學新式體育，任用已受訓的童子軍為教練員。

24 湘鄂贛皖各省災民，幾千人至南京乞食。次日，南京市政府電請各省當局予以制止。

25 何鍵以 9 個團兵力設置重圍，阻擊蕭克、王震率領的紅軍長征先遣隊渡越湘江。

26 蔡廷鍇到美國紐約，受到華僑熱烈歡迎。

27 是日為孔子誕辰日，國民黨中央黨部秘書長葉楚傖等在曲阜主持盛大祭典。

28 國民政府派王世杰、李錦綸為海牙公斷院公斷員。

29 黃河河套永濟、豐濟、長濟三大幹渠潰決。

30 日本女間諜川島芳子在天津密組機關。

31 抗日義勇軍頻繁襲擊中東路南綫，中東路停開夜車。

△ 杭州飛機場失火，數十架飛機被焚毁。

△ 徐培根以“通匪”罪被槍斃。

△ 日蘇就中東路問題互相攻訐。

1934·9

1 容庚、徐中舒、董作賓、商承祚等人在北京成立考古學社。

1 山西省實行統制貿易，即日起限制外省及國外貨物入省。

1 東北郵政總局被撤銷。

4 蘇聯與偽滿洲國簽訂《水道協定》。

4 教育部通令限制宗教團體設立學校。

5 電政會議在南京召開，決定修理全國電綫。

11 行政院決定撤銷豫、鄂、皖3省邊區“剿匪”總司令部。

15 鐵道部與香港總督簽訂廣九鐵路聯運合同。

16 京滬公路長途電話正式通話。

17 國聯改選非常任理事，中國競選連任失敗。

19 郵政總局派員赴北平，辦理東北通郵的交涉事宜。

21 國民政府任命馬衡為北平故宮博物院院長。

21 中共中央革命軍事委員會決定，新編第二十一、二十二兩師合編為紅軍第八軍團。

23 國民政府專使黃慕松在拉薩舉行冊封及致祭達賴大典。

24 中國紅十字會在上海召開首次全國代表大會。

24 中國駐蘇新西伯利亞總領事館成立。

26 蔣介石電新疆盛世才妥善處理漢囘事務。

27 國民黨中常會通過以《禮運大同篇》中的《天下為公》一章作為孔子紀念歌。

27 貴州猶國才通電，說已與王家烈合作反共。

28 中日代表首次在北平會商關內外通郵問題。

29 黃河自劉家屋子改道東南流30里入海。

30 全國經濟委員會公佈《西北畜牧計劃》。

△ 陝北紅軍游擊隊改編為中國工農紅軍陝北獨立師。

△ 拉薩電臺建成。

△ 中美貿易協會在上海成立，會長張嘉璈。

△ 《漫畫生活月刊》在上海創刊，豐子愷、徐悲鴻等作畫，茅盾、巴金等撰文。

△ 郵電部決定本月開辦代郵書籍業務。

胡漢民等否定“五全大會議案”

9.8 胡漢民、陳濟棠等21人自廣州致電國民黨中央執行、監察兩委員會，否定“五全大會議案”。

胡漢民等致電指出，“這種議題，無一及於當前救亡之大計，不適於救亡之需要”。他們自提議案4項，要求列入大會議題，以決議實行。

25日，胡漢民等29人再致電質問國民黨中央，並提出要求履行本黨許諾過的人民有言論出版自由的政綱；中央委員及海內外各級黨部黨員對於黨務政治軍事外交應有充分的建議、討論及批評之自由。

國民黨四屆五中全會延至12月10日召開。

張聞天透露放弃蘇區的意圖

9.26 今日出版的中華蘇維埃共和國臨時中央政府機關報《紅色中華》，刊載了中共中央政治局常委張聞天寫的社論《一切爲了保衛蘇維埃》，微露紅軍有抛弃江西而到蘇區以外之“圍剿”軍事力量空虛地區活動的可能。

張聞天一反往日所持的“積極進攻路綫”，提及了退卻。社論說：“國內戰爭的戰綫是延長在全中國。在各個戰綫上，我們依照當時的具體環境而決定採取進攻、反攻、防御以至退卻的鬥爭方式……”

在此之前，蕭克、王震已率紅六軍團西征，目的是爲了給紅軍主力的轉移、退卻探路，探明前往湘鄂川黔交界處賀龍、關向應部隊的路綫。

這些準備工作均由以李德、博古、周恩來3人所主持的最高“三人團”決定，毛澤東已於本月中旬離開瑞金去了于都，去“指導那里的贛南省蘇維埃的工作”。毛澤東離開瑞金時瘧疾開始發作，到達于都不久即發起高燒，贛南省軍區政治部主任劉伯堅不得不打電話到瑞金求醫，並告訴張聞天，毛澤東已3天未進飲食。瑞金中央醫院派傅連暲前去救護。高燒雖然退了，但毛澤東的體質依然相當虛弱。



9.28 東北抗日領袖之一鄧鐵梅在沈陽日軍監獄中被秘密殺害。鄧曾任遼寧鳳城縣公安局長，“九一八”後組織東北民衆自衛軍，以游擊戰與日軍週旋，本年5月被捕。



9.15 由孔祥熙任董事長、宋子文任總經理的中國國貨銀行大廈落成。該行由官僚資本控制，為“小四行”之一。

日人河北尋釁

9.1 河北遷安縣福山寺村民上月30日捕獲土匪多人，內有日本浪人兩名，立即送往縣府究辦。今日，一批日本浪人前往福山寺尋釁，與當地村民發生衝突，村民死1人，重傷4人。事後日方反稱此次有朝鮮人6名失踪，係被福山寺村民殺死。

6日，天津日領事館派人前往調查“6名朝鮮人被虐殺”情況，未能提出任何證據。

經過多次交涉，由中國方面賠償朝鮮人每一家屬慰藉費2000元了結。

上海總工會獲承認

本月 國民政府承認上海總工會的合法地位。

30年代初，上海成立了全市性總工會，但國民政府不予承認。於是上海總工會加入幫會以擴大影響，並成立“毅社”，發展了1000多“學生”，進入各工廠企業的工會領導層，加上杜月笙出面調解工潮，日益打開局面的上海總工會終獲國民政府承認。

中央紅軍被迫放弃蘇區

10.10 中共紅軍主力被迫放弃江西蘇區，自于都出發突圍，開始長征。

中央紅軍在歷時 1 年之久的第五次反“圍剿”中接連失利，本月初，國軍繼續向中央根據地中心地域推進。

7 日起，紅軍主力先後向興國、于都、會昌地區集中，準備轉移。

與此同時，中共派潘漢年、何長工與“剿匪”軍陳濟棠部接洽談判；雙方議定“解除封鎖”、“取消敵對局面”、“可以互相借道”，紅軍遂決定以南綫陳濟棠部爲突破口，從于都南部一帶進入粵北。

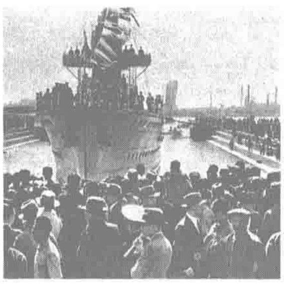
項英、瞿秋白、陳毅、陳潭秋等被留在蘇區根據地繼續開展工作。項英任中央分局書記、軍區司令兼政委，陳毅爲中央辦事處主任。

本日入夜，紅軍主力開始渡過于都河。除正規軍的行動外，石印機、兵工廠及造幣廠的機器、紙張、大米、電話綫等，都由臨時雇傭的 5000 名挑夫隨軍運走。

20 日，紅軍大隊全部渡過于都河，次日，陳濟棠部實踐協議中“借道”的諾言，紅軍順利進入粵北。



把紅軍帶入困境的李德。



10.10 海軍部第三大船塢首期工程完成。

10.10 綏遠省政府主辦第三屆產馬大賽。



白銀出口解禁但需課稅

10.14 中國政府與美國政府關於白銀問題的換文發表。國民政府表示不禁白銀出口，改行徵稅。

同日，財政部令關務署自今日起加徵白銀出口稅，規定：銀本位淨徵 7.5%；大條銀寶及其它銀類加徵 7.75%，加上原定 2.5%，共 10%。

財政部同時令關務署轉總稅務司及各關稅務司一體遵照辦理。

全國各地同鄉會為數衆多

本月 《全國民衆運動概況》記載，全國各地同鄉會為數衆多，經調查登記的同鄉會，南京有 54 個，上海有 65 個，漢口有 23 個，江蘇有 73 個，湖北有 38 個，雲南有 24 個，廣西有 20 個，安徽有 16 個。

同鄉會多由舊會館轉化而來，也有另行組建的，與舊會館並行不悖。同鄉會規定入會者須交納會費和認捐一定數額的錢款，以作基金，具有財產團體和公益團體的雙重性質。



10.10 廣州舉行市府大樓落成典禮，並實行合署辦公，提高效率。

1934·10

1 國民黨中央宣傳委員會宣佈，決定從本日起實行“統治言論之合理化政策”。

1 全國學術工作咨詢處成立。

2 立法院討論《憲法草案》，決定總統由國民大會選舉。

2 實業部、教育部要求各地實行勞工教育。

3 第九屆遠東熱帶國際醫學會在南京開幕。

3 僞滿洲國決定將東 4 省改為 10 省。

4 江蘇連雲港工程竣工。

5 僞滿舉行祀孔大典，宣傳孔孟之道。

8 河北大名長蘆鹽務稅警與鹽民發生衝突，稅警開槍打死 18 人，打傷 20 餘人。

10 華北第十八屆運動會在天津開幕。

10 由中國國際圖書館主辦的世界圖書館展覽會在上海開幕。

11 第一次全國慈幼領袖會議在上海開幕。

16 立法院通過《憲法草案》。

18 上海各交易所市場發生巨變，標金、紗花均狂漲。

19 中央、中國、交通 3 銀行組織的外匯平市委員會在上海成立。

19 蘇州農民因保甲長在嚴重災荒下謊報收成舉行暴動。

20 青島船塢建成，舉行落成典禮。

21 中國速記協會在上海成立。

24 紅六軍團與賀龍、關向應紅三軍在印江縣會師，恢復了紅二軍團稱號，賀龍任軍團長，任弼時任政委。

25 國民政府下令公務人員不得與外國婦女結婚，外交及軍人已娶外國婦女者不得任職。

27 上海公共租界捕房捕獲雛妓 140 餘人送法院處罰。

31 財政部長孔祥熙宣佈付清 1908 年英法借款。

△ 軍事委員會航空委員會與美國聯邦航空公司在杭州合辦中央飛機制造廠。

△ 本月，郵電部開辦普通快遞業務。

△ 下半年以來，上海白銀大量外流，全市發生通貨緊縮恐慌。

1934•11

1　導淮工程在淮陰楊莊開工。

1　中國童子軍總會成立，蔣介石任會長，戴季陶任副會長。

1　全國考銓會議在南京召開，5日閉幕，議定關於公務員保障等95案。

1　立法院通過《中華民國刑法》。

6　郵電部決定廢除郵包轉口稅，國內互寄郵包不再往海關檢驗。

6　招商局"嘉禾"輪由廈門赴汕頭途中被劫，3人被綁架，2警員被殺。

7　國民黨向美國訂購道格拉斯和弗力提式飛機52架。

11　錢塘江大橋開工。

13　北平破獲偽鈔機關，捕獲7人並搜出大量偽鈔。

15　偽滿齊（齊齊哈爾）黑（黑河）鐵路通車，全長800公里。

16　天津市改為特別市。

18　中國會計學社成立。

19　8家火柴廠在上海合組大中國火柴股份有限公司。

19　中國天文學會發起組織的日蝕觀測委員會在南京成立。

20　江西省政府劃瑞金、石城等6縣為特別行政區，並擬定《施政建設綱要》。

21　南京舉行防空大演習，並實行燈火管制。

23　東北通郵談判中日雙方代表達成通郵大綱9條。

25　華北日軍集結唐山、灤州地區大演習。

27　蔣介石、汪精衛聯合提出中央與地方職權5項標準。

28　清華大學教授馮友蘭等11人在北平被捕。

29　王正林在無錫創全國3000公尺跑10分2秒4的新紀錄。

29　立法院通過《刑事訴訟法》。

29　《戒嚴法》公佈。

30　蔣介石、汪精衛通電全國保護古物。

△　上海市立植物園開放，為國内規模較大的公立植物園。

△　陳毅在中共中央蘇區分局會議上提出全面轉入游擊戰爭。

△　教育部擬訂實施義務教育5年計劃。

湘江之畔紅軍大折兵

11.27　紅軍主力强渡湘江，與國軍發生激戰，損失3.5萬餘人。

本月10日，蔣介石攻佔瑞金，從中共中央機關殘存文件中查明紅軍西征意圖，即命何鍵倚仗湘江天險設防，"期於湘水以東地區，將匪撲滅"。而西征紅軍負重行軍，光是中央縱隊便長達10多里，到達湘江東岸時，湘軍已全部佈防完畢，紅軍衹得選擇從界首鎮强行渡江。

本日晚，紅軍一、三軍團過江，其餘大部在東岸待渡，蔣介石下令發動總攻擊，湘軍、桂軍、中央軍40萬大軍從南、北、東3個方向圍攻紅軍，紅軍付出慘重代價纔得以渡江西進。

抗日將軍吉鴻昌在北平被捕殺



11.24　原察哈爾抗日同盟軍司令吉鴻昌在北平就刑，臨刑以手爲筆在地上書絶命詩："恨不抗日死，留作今日羞。國破尚如此，我何惜此頭！"

吉鴻昌在組織察哈爾抗日同盟軍失敗後避居天津，本年春加入中共。本月9日，吉鴻昌在天津法租界國民飯店遇刺，受傷後入法國天主教堂醫院，10日受到法租界工部局的審訊，14日被引渡給國民政府，關進天津陸軍監獄，後押至北平軍分會，終遭殺害。

本月　歷時6年多的湖北省公路網絡工程基本完成，修成公路共計有幹綫2條、支綫18條，總長1505餘公里。該省道網絡以漢口為中心，西至宜昌，東抵英山，北達經扶，溝通豫皖，連接川康。

圖為剛峻工之鄂西圻春西河驛大橋。





史量才。

報業巨子史量才遭伏擊身亡

11.13　上海《申報》總經理史量才自杭州返滬途中遭伏擊身亡，時年54歲。

史量才1908年起任《時報》主筆。1912年，史量才與張謇、趙竹君、應德閎等5人合股接辦《申報》，出任總經理。1915年，張、趙等人退出，史獨資經營。

1930年，《申報》成立總管理處，邀陶行知任顧問，黄炎培、戈公振總理設計。1932年，《申報》發行達15萬份，爲國内最大報紙。此後，史量才又買下《時事新報》、《新聞報》大部股權，成爲上海報業巨頭。《申報》以言論自由著稱，也因此而遭忌。

婦女界抗議刑法

11.2　南京婦女救濟會對昨日通過的刑法表示抗議。

昨日，立法院三讀通過《中華民國刑法》修正案，旁聽的南京婦女救濟會代表當即要求修改第239條"有夫之婦與人通奸者，處兩年以下有期徒刑，其相奸者亦同"，認爲此條款明顯表現出男女不平等。

11日，上海婦女團體也召集大會提出抗議，並通電全國婦女一致聲援。14日，國民黨決定將該款交立法院複議。

黎平會議召開 紅軍改變進軍路綫

12.18 中共中央政治局在貴州東部黎平召開會議，正式決定改變紅軍進軍路綫。

11日，中共中央負責人在湖南通道縣召開"飛行會議"，討論紅軍的進軍方嚮。毛澤東打破2年多的沉默，力主向國民黨力量薄弱的貴州進軍，獲周恩來等人支持。經過激烈爭論，此次政治局會議肯定了毛澤東的主張，通過《關於在川黔邊建立根據地的決定》，放弃北進與賀龍、蕭克部隊會合以及在湘西創建新根據地的計劃，提出"新的根據地應該是川黔邊地區，在最初應以遵義爲中心之地區，在不利的條件下，應該移至遵義之西北地區"。並擬定在適當的時候召開政治局擴大會議，全面討論紅軍"失敗的原因"。

"滿洲國"推行"集團部落"制度

12.3 "滿洲國"民政部發佈《集團部落建設》文告，開始大規模推行歸屯併户工作，實施制造無人區和"集團部落"的"既定方策"。

"集團部落"類似"集中營"，四週築有3米左右的高牆，牆内設木栅和鐵絲網，牆上每隔100米設置一個炮樓。整個部落衹有1個大門讓居民出入，並要登記挂號。因規定居民種地不準離部落太遠，造成遠處耕地大片荒蕪，而部落内則糧食奇缺。居民住房大多爲臨時建造，破陋不堪，不少人還住地窖。結果有大批老人和孩子病死、凍死或餓死。

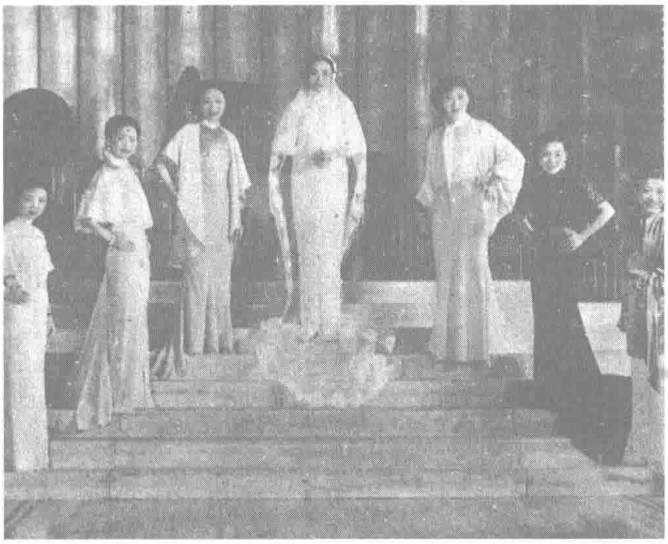
1935年底，奉天、安東、吉林、濱江等省已建集團部落近1200個。至1939年，集團部落增至1.34萬個。



本月 由蔡楚生執導、"聯華"出品的《新女性》拍成，故事取材於本年自殺身死的女明星艾霞一生的經歷。

阮玲玉以細膩的演技將女主角受屈辱、受欺侮的身心痛苦表現得淋灕盡致。

本片上演後立即招致記者的猛烈攻擊。



本月 吴興福音醫院為籌募經費邀請胡蝶等在上海百樂門飯店舉行名星名媛時裝表演大會。

馬思聰的琴聲傾倒上海人

12.30 馬思聰在上海新亞大禮堂獻藝，法國鋼琴教授培利賀柯夫人爲其伴奏，琴聲令滿座傾倒。

馬思聰畢業於法國國立音樂院。1929年，前南京特別市市長劉紀文、前教育部部長蔣夢麟及勵志社諸人，電邀馬思聰赴南京，在國慶大典上表演。馬思聰後赴歐洲再度深造，其技藝日益精進。回國後，馬思聰受聘爲國立中央大學音樂教授。



2 上海獅吼劇社成立。

7 日本岡田内閣制訂《對支新政策》，企圖促使華北脱離中國政府控制，扶植山西、山東、西南反政府勢力。

7 教育部在南京舉行全國職業教育討論會議。

8 日本走私船偷載日貨，在秦皇島抗拒海關檢查。日人槍擊海關巡員，致1死2傷。

8 中美銀行在上海成立。

10 國民黨四屆五中全會在南京召開。

11 紅軍佔領湖南通道，毛澤東提出放弃與紅二、六軍團會合，向敵軍力量較薄弱的貴州前進；博古、李德反對。

11 《上海日報》公會及記者公會要求國民黨四屆五中全會保障新聞自由。

14 關内外通郵談判達成《通郵大綱諒解事項》。

15 中華婦女運動同盟會在南京成立。

15 西藏奇林湖附近發生7級地震。

16 日軍在天津八里臺建築的飛機場竣工，詭稱為"體育場"。

16 中華民族學會在南京成立，以研究中國民族問題及文化為宗旨。

17 立法院通過《縣組織法》，翌日又通過《縣市自治法案》。

19 國民政府通令糾正國人對租界的稱呼。

21 國民政府改組四川省政府，劉湘任省政府主席。

23 辛亥革命志士、香港《中國日報》創辦人陳少白在北平病逝。

23 偽滿決定採取銀本位制。

27 隴海鐵路潼關至西安臨潼段建成通車。

30 中國法學會在上海成立。

△ 紅二十五軍在程子華、吴煥先率領下，進入陝南，開辟了鄂豫陝游擊根據地。

△ 上海市教育局奉命整理連環圖畫，收繳畫稿75種、存書4000餘部2.5萬餘本，於市中心廣場焚毁。

△ 臺灣竹州人民策劃反日暴動，30餘人被捕，各判有期徒刑8年。

1935·1

1 蔣介石宣佈本年為“新生活運動年”。

2 汪精衛建議在南京設置貧民住宅區，預計將容納15萬人。

6 胡適在香港大學接受名譽博士學位，並作《新文化運動與教育問題》演講。

8 南苑機場舉行為北平市民所贈5架飛機命名典禮。

10 內地與東北正式恢復通郵。

11 北平故都文物整理委員會成立。

11 國民政府任命蔣介石兼任陸軍大學校長。

11 重慶地方銀行發生擠兌風波。擠兌事件中，被踩死6人，傷15人。

12 賑委會統計去年全國災情，計有25省、652縣受水、旱災害。

12 華北規模最大的紗廠天津裕元紗廠因資不抵債，宣告停工清理，令2300餘人失業。

14 教育部規定以《新生活運動綱要》為各大、中、小學補充教材。

15 二十九軍與偽滿軍在察東發生衝突。

15 《中國實業》月刊在南京創刊。

15 上海農會、商會分別呈財政部及實業部，請求增加洋米、洋麥進口稅，以拯救農村。

16 撫順煤礦2300名工人舉行罷工。

19 悍匪劉桂堂搶劫燕山口、界嶺口兩稅卡。

21 中、意兩國無綫電通訊開始正式通報。

24 國民黨中常會規定新聞不得宣傳與三民主義不相容的其它主義。

28 財政部宣稱廢除苛捐雜稅種類已達2600餘種，2800餘萬元。

29 中央紅軍首渡赤水。

29 偽滿外交部稱：“滿洲國”境內吸食鴉片達90萬人，年耗鴉片約1640餘噸，另有21萬人吸食毒品。

31 旅日華僑被逐回國已達30批，共239人。

△ 由蔣介石口述、陳布雷筆錄、署名徐道鄰的《敵乎？友乎？——中日關繫之檢討》發表，引起廣泛注意。



遵義會議會址——“柏公館”。

毛澤東與遵義會議

1.15 中共中央在遵義“柏公館”召開政治局擴大會議。出席會議的有毛澤東、朱德、陳雲、周恩來、張聞天、博古（秦邦憲）、王稼祥、鄧發、劉少奇、凱豐、林彪、聶榮臻、彭德懷、楊尚昆、李卓然、李富春、劉伯承、李德、伍修權、鄧小平，共20人。

博古首先作“主報告”，強調敵軍過強是第五次反“圍剿”失敗的主因。接着周恩來作“副報告”，承認“三人團”軍事指揮的失誤，主動承擔責任。張聞天、毛澤東相繼發言批駁博古論點。毛指責其“先是冒險主義，繼而是保守主義，然後是逃跑主義”。博古、李德的地位在指責聲中陷落。

經過3天討論，決議指出李德、博古應負軍事領導錯誤責任，取消其軍事指揮權；增選毛澤東爲政治局常委。不久，由毛澤東、周恩來、王稼祥組成3人軍事小組，毛澤東成了中共實際的最高領導人。

樊粹庭組學社改革豫劇

本月 河南省教育廳推廣部主任樊粹庭與演員陳素真組織學社，在鄭州豫聲劇院開始了對豫劇的革新。

樊針對舊戲班組織渙散、作風不正、迷信色彩濃重等弊端，將演員集中訓練，革除陳規陋習，制定新的規章制度。樊禁止在豫聲劇院後臺敬奉莊王爺，他對演員說：“我就是莊王爺，以後大家有什么問題就找我，我來解決。”他改良舊戲，編創新戲，在舞臺美術、表演藝術上也多有革新。



1.17 漢口公安局為提高警察防盜技術，於今晚舉行了大規模的“抓賊練習”活動。圖為抓獲“盜匪”現場。

南京插四川政務

1.12 南昌行營駐川參謀團主任賀國光等一行200餘人抵達重慶。

四川在20年代初形成軍閥多頭割據的防區式格局。南京政府建立後，四川各派軍閥表面服從，實際卻擁兵自重，不斷排拒國民黨勢力，國民黨中央黨部曾多次圖謀派人入川建立基層“堡壘”，但均遭挫折，以至時至30年代初期，四川全省纔有黨員77人。1933年，四川軍閥混戰，蔣介石乘機支持劉湘統一四川。接着又委劉爲“四川剿匪總司令”，率軍阻擋紅四方面軍入川，結果失敗。去年11月17日，面臨兵潰、財竭、內訌危機的劉湘親赴南京向蔣介石求援。蔣介石遂先遣參謀團入川。

日蘇買賣中東路

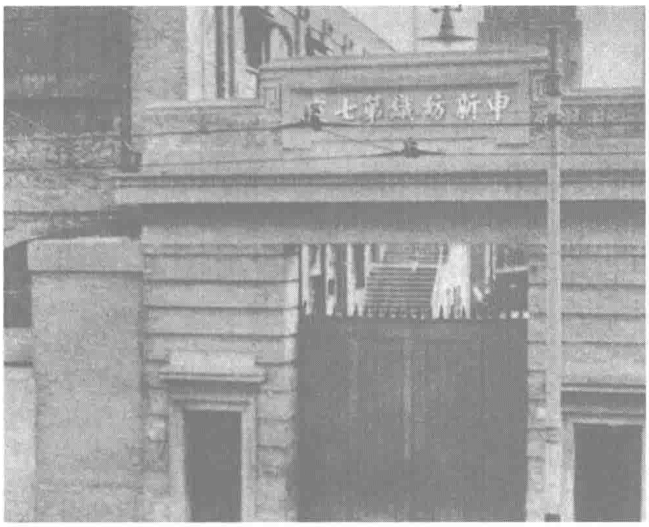
1.22 蘇聯與日本、“滿洲國”就出售中東鐵路達成協議：蘇將中東路權作價1.4億日元售予僞滿；由僞滿負擔蘇職員退職津貼。並確定由日本外務省歐亞局第一課長西春彥、蘇聯遠東部長柯資羅夫斯基、僞滿外交部次長大橋忠一組成起草委員會，草擬中東路買賣協定。

蘇、日、僞滿之間前後談判40次，歷時1年半。

天津五虎征戰南洋

本月 稱雄國內的天津私立國術體育專科學校籃球隊，組南洋旅行團赴東南亞作友誼觀摩比賽。團員包括被稱爲“天津五虎”的唐寶堃、李震中、高長明、劉振元和尹鴻祥。

該團到新加坡、馬六甲、菲律賓等地比賽，除與菲奧會隊戰平，餘均告捷。團員們受到陳嘉庚的捐贈和馬來西亞國王和英國總督的接見。



2. 26 申新紡織公司第七廠因向匯豐銀行貸款 200 萬元，過期未還，被匯豐銀行以 220 萬元低價拍賣給日商豐田紗廠，而申新七廠的實際資產至少值 600 萬元。

此舉在上海引起轟動，輿論認為這不但摧殘中國實業，更傷害中國法權。中央、中國、交通 3 銀行決定籌款 250 萬元贖回。圖為申新七廠。

本月 為預防天花，上海市衛生局為兒童免費種痘。

除市立醫院免費施種外，市衛生局還派隊沿街施種和分往各學校輪流施種。



“敦友睦鄰”:王寵惠東渡

2. 19 海牙國際法庭法官王寵惠受蔣介石之命，抵日本東京，與日本朝野交換“中日親善”、“中日提攜”意見。

上月 22 日，日外相廣田弘毅在議會就“中日親善”、“經濟提攜”問題發表演說，稱“日本政府切望中國之安定及對東亞局勢之覺悟”,“中國倘能將排日及抵貨運動完全停止，日本政府將予以精神上、人才物質上之援助”。

本月 1 日，蔣介石就中日“親善”問題對中央社記者發表談話，謂:“廣田外相在議會所發表對我國之演說，吾人認爲亦具誠意，吾國朝野對此當有深切之諒解……我全國同胞亦當以堂堂正正之態度，與理智道義之指示，制裁一時衝動及反日行爲，以示信誼。”

9 日，蔣介石自牯嶺特電汪精衛，提議由王寵惠乘返海牙之便，取道日本東京，與日當局交換意見,“較之另派他人最無痕迹”。

馬鴻逵槍斃王敏悟

本月 寧夏墾殖局總辦王敏悟因在受審訊時頂撞馬鴻逵，被馬喝令拖出槍斃。

執掌寧夏、青海軍政大權的馬鴻逵對地方官員管制刻薄，官員稍有冒犯，輕則入獄，重則處死。

王敏悟被馬鴻逵重用後，恃才放曠，在牌桌上出言不遜，得罪於馬，同僚趁機落井下石。王敏悟被懷疑貪污而遭清查家產，甚至連牆上的石灰也刮下過秤。王敏悟也因此被拘捕入獄。

謝子長槍傷不治

2. 11 中共陝北紅軍游擊隊總指揮、西北革命軍事委員會主席謝子長，因槍傷久治未愈，在陝北病逝。

謝子長是陝西安定（今子長）縣人，1897 年生，1924 年加入中共，先後參與領導清澗起義和渭華起義。1931 年 10 月，閻紅彥等領導的晉西游擊隊同謝子長、劉志丹等會合，開始創建陝甘蘇區。

1933 年 8 月，陝甘邊紅軍臨時總指揮部成立，次年 5 月成立陝北游擊隊總指揮部，謝子長任總指揮。8 月，在清澗河口戰事中中槍受傷，久治不愈，於今日病逝。



本月 蔡楚生導演的《漁光曲》在莫斯科國際電影節上獲“榮譽獎”。圖為《漁光曲》劇照。

2 中日在大灘舉行“和平會議”,確認將察哈爾東部各地劃為非武裝區。

6 海關奉財政部命令，宣佈全國免徵土產出口稅。

8 立法院修正通過《交易稅條例》,酌減稅率。

8 九世班禪額爾德尼在寧夏阿拉善旗就任西陲宣化使。

8 北平、天津成立戒毒機構。

10 中共中央軍委命令各部隊進行休整和縮編。

10 四川省政府主席劉湘及各委員就職，宣稱實行政治剿共。

13 東北成立電信轉報局。

13 中日商定新編保安隊開入戰區原則。

15 東北抗日游擊隊改編成抗日聯軍。

18 長沙各界舉行提倡國貨運動大會。

19 行政院批準廈門設市。

19 財政部規定外銀輸入後再出口時免稅。

19 河北灤縣保安隊與民團發生衝突，雙方死傷 100 餘人。

20 日本特務頭子土肥原到南京，次日訪汪精衛、孫科等。

21 出席蘇聯國際電影展覽會代表周儉雲、胡蝶及赴蘇演出的梅蘭芳等 30 餘人，離滬赴莫斯科。

24 中國勞動協會成立。

24 中共創始人之一何叔衡在福建長汀水口鎮附近被國軍包圍，縱身跳崖遇難。

25 倫敦中國藝展會委員達維德及拉斐爾來華選擇運英展覽的古物，本日到達上海。

27 蔣介石、汪精衛聯名發佈嚴禁各地排日運動命令。

28 紅軍再克遵義，殲滅國軍 20 個團。

28 行政院確定民國 25 年為兒童年。

28 日本強調：實行中日“經濟提攜”的先決條件是根絕中國國內的排日運動。

△ 紅軍二渡赤水。

△ 根據教育部統計：迄今中國主要學術研究團體共 124 個，其中屬於“社會科學”方面的 73 個,“自然科學”的 34 個。

△ 英、美、日在華銀行恢復發行鈔票，吸收現銀，外運牟利。

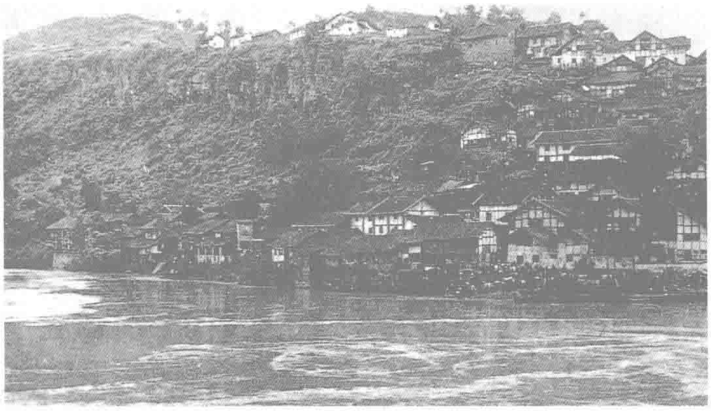
1935·3

1　南京市鐵路由江南鐵路公司承租，租期20年，月租金3000元。
4　日本關東軍特務頭目土肥原到廣州，廣東當局禁止各報刊登其消息。
7　國民黨中常委同意設立"國立戲劇音樂院"。
8　河北長垣段黃河決堤，災民達14萬。
9　孔祥熙在上海召集各界領袖，商議救濟上海市工商業。
11　中東路買賣草約由蘇、日、僞滿3方代表在東京簽字，23日正式簽署協定。
12　蔣介石發佈保護孔廟令。
13　四川士紳上書蔣介石，請求制止軍隊苛徵。
16　赴東北旅客1000餘人在山海關被阻。
17　淮南鹽務局徐州緝私隊擊斃蘇北蕭縣鹽販4人，重傷2人，輕傷11人，並捕去1人，激起民憤。
18　蔣介石公開建設新四川的方針：禁絕鴉片、取消防區、實行徵工、推行新生活運動。
19　梅蘭芳在莫斯科演出，受到盛贊。
20　國民黨中政會決定發行金融公債1億元。
20　河北民衆反對平毀鹽池。
21　四川省開始對百貨業實行一次徵稅辦法。
25　英軍侵入中國雲南猛角、猛董。
26　豫、鄂、皖、贛4省農民銀行改稱中國農民銀行，孔祥熙任理事長。
27　馬超俊被任命為南京市市長。
28　紅軍突破烏江天險。
28　前新疆省政府主席金樹仁在江蘇受審。
29　國民黨黨史陳列館在南京明故宮舉行奠基禮。
30　沈陽兵工廠一號汽鍋爆炸，炸死工人64名，日軍臨時戒嚴，追查"主使"。
30　廣東糧食統制會通過《禁止運米入口案》，以對付暹邏當局壓迫華僑。
31　中國酒精廠在上海投產，日產酒精7000加侖。
△　簡易人身保險業務本月開辦。

四渡赤水：紅軍迭出奇兵

3.21　中央紅軍回師黔北，由太平渡、二郎灘第四次渡過赤水，到達桐梓以西東皇殿一帶。

遵義會議後，中央紅軍準備北渡長江，與川陝第四方面軍會合。四川軍閥急調重兵沿岸封鎖。紅軍遂於1月29日分別從土城、厚元場渡過赤水河，進入雲南扎西地區。蔣介石命中央軍和川、黔、滇地方軍火速進行合圍。然而毛澤東指揮紅軍突然東進，2月18日由太平渡、二郎灘第二次渡過赤水河，並擊潰黔軍，於28日重占遵義。取得長征以來首次勝利。



紅軍2渡赤水的渡口之一：太平渡。

3月16日，紅軍在茅臺及其附近三渡赤水，擺脱國軍纏繞，再次進入川南。當國軍集中兵力向川南進擊時，今晚，紅軍四渡赤水，向南急進，直逼貴陽。正在貴陽"押陣"的蔣介石慌忙東調滇軍增援。毛澤東乘機揮師雲南。

5月上旬，紅軍渡過金沙江後，已經將數10萬國軍拋在身後。

一代電影明星阮玲玉服毒自盡

3.8　影星阮玲玉在家中服安眠藥自殺，被發現後送醫院不治身亡，年僅25歲。

阮玲玉，廣東香山人（今中山市），生於上海。1926年考入明星影片公司，開始演員生涯。主演的第一部影片爲《掛名夫妻》。1928年加盟大中華影片公司，主演《劫後孤鴻》等，後轉入聯華影業公司。1930年以主演《野草閑花》享名影壇。此後主演過《一剪梅》、《城市之夜》、《三個摩登女性》、《小玩意》、《新女性》等。

1933年，阮玲玉與其夫張達民協議離婚。後與茶商唐季珊同居。

今年春，《新女性》上映後，阮玲玉主演的人物頗受輿論非議，私生活亦被"曝光"。而此時張達民也否認訂有離婚協議，向法院上訴，法院遂定於本月9日傳訊阮玲玉。阮深感壓力而自殺，留下遺言："人言可畏。"出殯時，沿途默哀送靈者達10萬之衆。



光彩照人的阮玲玉。

改組中國銀行·絕對聽命中央

3.28　國民政府通過改組中國銀行、任命張嘉璈爲中央銀行副總裁的決定。同時特命孔祥熙爲中央銀行總裁，正式公佈《民國二十四年金融公債條例》。次日，張嘉璈辭去中國銀行總經理職。

30日，由財政部指定的中國銀行董事長宋子文宣佈接受增加官股1500萬元。

本月上旬，蔣介石與孔祥熙、宋子文在武漢商議解決"金融幣制與發行之不統一"的問題，認爲必須使中國、交通兩銀行"絕對聽命於中央，徹底合作"。

本月20日，根據孔祥熙提議，國民黨中政會通過發行金融公債1億元案。規定其中2500萬元爲增加中國銀行官股，1000萬元爲增加交通銀行官股之用。

胡適重提全盤西化

3.17　《獨立評論》142期發表陳序經《關於全盤西化答吳景超先生》一文。胡適在該刊《編輯後記》中重申："我是主張全盤西化的。"

陳文認爲，中國文化已"不合於現代的環境和趨勢"。這和胡適的一貫觀點相吻合。31日，胡再次呼籲"虛心接受這個科學工藝的世界文化和它背後的精神文明"。



4.3　下午3時，上海市57對青年男女舉行集體結婚，開全國集體結婚之先河。

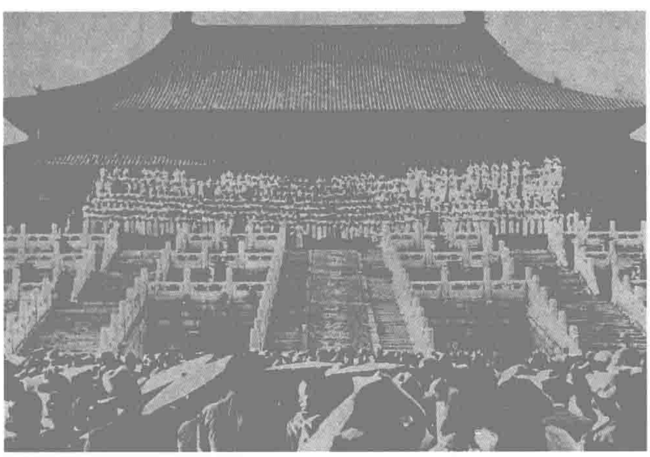
臺灣中部發生強烈地震

4.20　臺灣中部地區發生強烈地震，震源在新竹與臺中之間的大安溪流域，受災範圍包括新竹州1市、7郡、33街莊，臺中州1市、5郡、26街莊，死亡3276人。

地震自昨日下午4時左右發生，淺見山突然炸裂，噴出熔岩，烏烟衝天，入夜更烈。次晨6時左右，又出現2次強烈震蕩，造成空前災害。大小住屋遭破壞的計54792户，受災人數達35.4萬人，直接損失超過2500萬元。

救護人員迅速趕赴現場救助，但受災較重的新竹地區多爲山間僻地，道路崩塌，交通受阻，傷員運送困難，救援物資衹得靠人力零星運抵。

至24日，公路、鐵路修復通車，纔得以輸送建築材料搭建難民收容所。建築材料一時告急，甚至必須托震災事務所向日本採購。



本月　擁有600多名男女團員的北平大中學生聯合歌咏團在紫禁城太和殿表演大合唱，其規模之大為中國前所未有。

圖為合唱團在太和殿前表演。

中央軍入黔
王家烈地盤盡失

4.6　王家烈在黔西向蔣介石電請辭去貴州省政府主席職獲準，未幾，又被免去軍職。貴州軍閥勢力，終於被蔣介石借“剿共”之機而翦除。

自民國以來，西南地區一直處於半獨立狀態，蔣介石希圖引入“中央”勢力，但懾於軍閥實力雄厚，不敢貿然下手。上年底，由於形勢的變化，西征紅軍放弃原定計劃，改由湖南通道轉向貴州，恰好爲蔣介石打入西南提供了機會。

年初，蔣介石嫡系薛岳部入黔，與黔軍約定平越、黄慶、瓮安、余慶一帶防務由中央軍負責，黔軍則移至貴陽附近。但薛岳卻搶先派其主力直取貴陽，接管貴陽城防，連王家烈出入城池都受盤查，處境异常難堪，衹好率部往黔北。

2月，黔軍在婁山關、遵義大敗於紅軍，而“貴陽之中央軍大部仍未推進，衹以一部駐守烏江口，絶無進攻之準備”。3月15日，蔣介石派人逼王家烈交權，王無奈，表示願辭主席職。4月底，又向蔣當面辭去軍職。

上海銀號接連倒閉

4.23　上海錢莊華明銀號宣告倒閉，成爲白銀外流、經濟蕭條的又一犧牲品。

自上年中期美國頒佈“白銀法案”以來，上海金融業免受經濟蕭條衝擊而一度出現的繁榮一去不復還。一向主要以商業和房地産業進行拆放的錢莊受影響最爲嚴重，因爲許多商店和工廠倒閉，欠下錢莊大批貸款，致使錢莊破産。

在華明銀號之前，已有永興和同家匯晝2大錢莊停業。至6月，上海有近10家銀號倒閉。

1935·4

1　宋子文繼任中國銀行董事長。

1　北平孔廟及國子監對外開放。

2　第二十九軍軍長田頌堯因剿共不力，被蔣介石撤職查辦。

4　偽滿洲國皇帝溥儀抵東京訪問。

4　粵、桂軍隊入黔。

4　上海《新聞報》載登政府統計數字：全國總人口為4.36億，其中文盲占80%。

5　金樹仁被判處有期徒刑3年半。

7　陝西黄帝陵舉行民族掃墓禮。

9　中英兩國互換照會，重劃雲南、緬甸邊界。

12　何鍵通令湖南各學校實行“讀經”。

13　國民政府批準《國際電信公約》。

13　賑委會報告：上年湖南省69縣因旱災餓死110餘萬人，長沙一地死亡人數達2254人。

14　戴季陶、于右任等發起組織中央國術研究會。

16　日本關東軍司令部決定撥出1000萬元作為移民費，5年内移殖300萬日人到東北。

17　財政部擬定《救濟工商業放款原則》10項，令中央、中國、交通3家銀行及上海銀行業公會遵辦。

21　京蕪路建成通車，全長93公里。

22　國民政府公佈《學位授予法》，分博士、碩士及學士3級，從7月1日起施行。

23　偽熱河鴉片專署强迫長城附近各村種植鴉片，每畝預繳税收8元。

24　北平自本年度開始，取締男女合校。

26　立法院修正通過《簡易人壽保險法》、《農倉業法》、《民事訴訟法施行法》。

26　國民政府明令豁免貴州省本年田賦。

29　蘇聯駐華大使鮑格莫洛夫發表聲明，表示蘇聯對新疆絶無領土野心。

30　太原市公安局規定妓女一律配戴桃花章、燙髮、穿高跟鞋。同時實施毒犯刺字。

△　財政部決定本年度開徵所得税。

1935·5

1 孫中山像郵資明信片開始發行。

1 西蘭公路建成通車，全長753公里。

4 日警武力查封柳關煤礦公司產業。

4 雲南省政府機關報《雲南日報》在昆明創刊。

5 陳嘉庚因捐資助學功績顯著，被國民政府授予二等采玉勛章。

6 中國律師協會要求實行冤獄賠償制度。

6 國際間諜朝鮮人白秉素等2人在四川拍攝軍事設施照片時被捕。

9 立法院通過《中央銀行法》。

12 中共中央在四川會理城郊召開政治局擴大會議，決定繼續北上抗日。

12 中德文化協會成立。

13 中日合辦的山東淄川煤礦發生大水，539名工人被淹死。

13 前第二十一師師長劉珍年在南昌被蔣介石槍決。

16 電影《風雲兒女》的主題歌《義勇軍進行曲》刊出。

16 新疆省政府主席盛世才與蘇簽訂500萬盧布貸款合同。

17 中國同英、日、美商定互陞使節為大使。

17 蔣作賓任駐日大使。

18 中國博物館協會在北平成立。

18 張國燾在四川茂縣一帶設立中共西北特區委員會和西北蘇維埃聯邦政府。

22 日本陸軍、拓務兩省商定於15年內向中國東北移民10萬戶50萬人。

24 熱河義勇軍領袖孫永勤在遵化茅山溝死難。

28 行政院決議成立中央信托局。

28 行政院決議自8月開始實施義務教育。

29 駐天津日軍連續幾天武裝游行示威。

31 立法院修正通過《減免出口稅則》。

△ 紅四方面軍開始長征。

△ 甲戌郵票會在鄭州成立，創始人為趙善長。

△ 《世界文庫》第一冊由上海生活書店出版，該刊由鄭振鐸主編，魯迅、茅盾、巴金、冰心等100多人注釋、撰述。

紅軍搶越大渡河

5.29 中央紅軍一軍團二師四團在團長王開湘、政委楊成武指揮下，飛奪瀘定橋，從而確保全軍免遭“石達開第二”的覆滅命運。

24日晚，紅軍攻佔大渡河右岸安順場。儘管由17人組成的突擊隊於次日强渡成功，控制北岸渡口，但大隊人馬仍無法從湍急的水流上架橋通過。於是紅軍主力迅速北上搶奪渡河的唯一通道瀘定橋。

今日下午，由連長廖大珠率領的22名敢死隊員冒着密集炮火，攀援懸空鐵索，終於攻佔了瀘定橋。後續部隊乘勝擊潰劉文輝部2個團，進佔瀘定城。

6月2日，中央紅軍全部渡河完畢，轉危爲安。

親日報人連遭暗殺

5.3 昨天被槍擊重傷的天津《國權報》社社長胡恩溥今日在醫院中死去。同日，《振報》社長白逾桓也在日租界住宅飲彈身亡。

浙江人胡恩溥，曾在石友三、張宗昌部下任幕友多年。白逾桓原籍湖南，爲老同盟會員。兩人均接受日軍津貼，受命傳播“泛亞細亞思想”。外界推測兩人被殺係不滿其親日立場的人所爲，豈料此事成爲華北事變導火綫。

“大同軍”事件

5.7 廣東中山縣建設局長朱卓文、第一集團軍總部諮議袁帶、粵海軍參議蔡騰輝等秘密組織“大同救國軍”，圖謀在中山起事，謀奪廣東政權。

是日，朱、袁兩人在石岐被駐軍查獲。陳濟棠以“謀亂”罪將朱就地槍決，袁被解往廣州。蔡騰輝和同黨亦先後被捕。



本月 湖北省防空協會成立，宣傳“萬事不如防空急”。

律師發起冤獄賠償運動

5.5 冤獄賠償運動委員會在蘇州召開第一次會議，上海、天津、杭州等地委員20餘人到會，由沈鈞儒任主席。

1933年6月，在中華民國律師協會第五屆代表大會上，沈鈞儒提出《請立法院即行頒制冤獄賠償法案》，但被政府束之高閣。1934年，全國律師協會第六屆代表大會召開，鑒於政府司法當局對冤獄賠償案態度冷漠，會議決議組織冤獄賠償運動委員會，沈鈞儒是主要成員之一。冤獄賠償運動委員會第一次會議討論通過了《冤獄賠償法草案》。

《中國本位的文化建設宣言》筆戰

5.10 何炳松、陶希聖等教授發表《關於中國本位文化建設宣言》，反擊批評。

1月10日，何炳松等人發表《宣言》，認爲中國文化已經“迷失”，迫切需要根據“它自己的特殊性”加以重建。既“不守舊”，也“不盲從”。此文引起學術界筆戰。胡適稱這是“中學爲體，西學爲用的最新式的化裝出現”。10教授否認以上責難，稱他們“在縱的方面不主張復古，在橫的方面反對全盤西化”。



本月 上海發起强迫識字運動。圖為等待掃盲的婦女們。

1935·6

華北事變·《何梅協定》訂立

6·10 下午5時30分，何應欽在北平居仁堂約見日本代表高橋，面告國民政府已全面承諾日軍要求，並說明河北省黨部即日起結束，五十一軍和中央軍也已決定調離河北省境，預定在1個月內輸送完畢；國民政府將重申明令禁止排外排日。

上月29日，日本華北駐屯軍司令梅津派人赴北平會見何應欽，抗議國府援助東北義勇軍孫永勤部，並稱天津兩報人被殺是"對日本的挑釁"，提出一系列要求。

7月6日，何應欽經汪精衛同意，復電接受日方全部要求，正式達成《何梅協定》。

此前，日軍以張北縣中國駐軍扣留4名日本特務爲藉口，要求取消察哈爾一切國民政府機關；中國軍隊從該地區全部撤退；撤消該省主席宋哲元職務。國民政府即派察省代理主席秦德純與日本特務機關長土肥原賢二談判，6月27日訂立《秦土協定》，滿足日方要求。



日軍開赴平津地區。

紅一、四方面軍會師懋功

6·16 紅軍一、四方面軍在四川懋功兩河口舉行會師大會。

爲打破國軍"川陝會剿"，策應中央紅軍在川、黔、滇邊的作戰，紅四方面軍於3月底發起强渡嘉陵江戰役。經激烈戰鬥，控制了嘉陵江以西縱橫300里的廣大地區。部隊亦擴展至8萬多人。但張國燾認爲蔣介石嫡系軍隊將很快入川，川陝根據地勢難堅持，因此決定放弃，向川、甘邊界及西康方面重新開辟。4月下旬，紅四方面軍到達懋功一帶。

26日，中共中央政治局在兩河口召開會議，張國燾勉强同意北上決議。紅一、四方面軍遂混編成左、中、右3路軍，向北挺進。

瞿秋白被害



6·18 瞿秋白被殺害於福建長汀西郊，時年36歲。

本年2月24日，瞿由中央蘇區去滬就醫途中，在福建上杭縣水口鄉，被閩保安十四團所俘。後帶到長汀國軍第三十六師師部關押。刑訊、勸降均無效，蔣介石電令就地槍決。瞿就義時態度從容，高唱《國際歌》。

瞿秋白，江蘇常州人。1922年加入中共，1927年取代陳獨秀主持中央工作。1931年被解除職務。被捕前任中共江西中央局宣傳部部長。

《閑話皇帝》惹禍

6·7 日本以《閑話皇帝》一文"侮辱天皇，妨害邦交"爲由，向國府提出嚴重抗議。

上月4日，上海《新生週刊》二卷第十五期刊載署名易水文章《閑話皇帝》。

6月10日，國府發佈命令，規定對"友邦""不得有排斥及挑撥惡感之言論行爲"。

7月8日，上海圖書雜誌審查委員會項德言等7人被撤職。9日，江蘇高等法院以"誹謗罪"判處杜重遠14個月徒刑，不準上訴。

計取通商銀行

本月 杜月笙把持改組後的中國通商銀行大權，傅筱庵下臺。

中央、中國、交通3家銀行，在一段時間以來，積聚了大量通商銀行發行的銀行券，然後突然集中向通商銀行兌現，引起擠兌風潮。孔祥熙暗中指示中央銀行對向其借款以度難關的傅筱庵不予理睬。通商銀行即將倒閉的流言四起，存户齊來提款。在内外夾攻下，一直爲民辦的中國通商銀行被迫接受官股。

1 河北省政府在日本壓力下，由天津遷往保定。

3 日軍在天津大舉演習巷戰。

3 財政部撥公債2000萬元救濟上海銀錢業。

3 蘇北去年以來流行黑熱病，患者已達18萬。

4 行政院決議改天津為直轄市，王克敏為市長。

4 行政院通過"推行簡體字辦法"。

5 全國律師協會發起賠償冤獄運動，定本日為"冤獄賠償運動日"。

7 中國參加倫敦藝展古物1022件由英艦運往英國。

8 香港政府宣佈15日11時半起禁止中國銀幣出境，運往中國者除外。

10 荷屬印尼華僑116人被逐出境，今日抵香港。

13 日本飛機偵察中國軍隊移防情況，平、津一帶人心恐慌。

14 立法院通過《郵政法》。

18 廖仲愷靈柩自粵運京國葬。

19 國民政府通令全國遵守禁止白銀出口政策。

20 川黔公路通車。

21 立法院通過《本年度總預算案》及《破產法》。

22 四川雅安機場始建。

26 中共中央兩河口會議確定創建川陝甘革命根據地方針。

27 白堅武組織"正義自治軍"進襲北平，被擊潰。

28 國民政府任命施肇基為駐美特命全權大使，程天放為駐德特命全權大使。

29 國民政府公佈《關稅公債條例》，債額1億元。

29 財政部嚴令停辦有獎儲蓄。

29 漢陽圩堤崩潰，萬畝農田被淹。

△ 胡愈之等發起組織中國語言學會。

△ 日本在多倫一帶徵地24萬多畝，進行大規模墾牧，並定名為"安全農村"。

△ 本月上旬，浙江絲織業急劇衰落，杭州機坊先後倒閉達數百家。

△ 上海官僚資本吞併中國通商等三家銀行，掌握全國紙幣發行額的88%。

1935·7

1　上海市實施強迫識字教育計劃。

1　郵政儲金匯業總局併入郵政總局，改稱郵政儲金匯業局。

1　《婦女生活》月刊在上海創刊。

1　香港當局開始承認中國船員證書，華船過港，可以在香港出售客票。

1　海關從本日起續徵5%附稅。

2　紅軍越過第三座雪山長板山。6日越過打鼓山，7日越過抱羅岡。

2　天津《大公報》記者張逐之被日本憲兵逮捕。

4　國民政府派海軍軍令處長陳策赴香港接收"海圻"、"海琛"2艦。18日抵達南京下關。

5　旅日被逐僑胞迄今已有66批回國。

8　孔子後裔孔德成在南京就任"大成至聖先師奉祀官"。

9　四川省省府由重慶遷往成都。

9　日本滿鐵華北經濟考察團在天津開始活動。

12　立法院修正通過《出版法》，規定出版物審核權在內政部。

15　日本與僞滿洲國簽訂協定，設立經濟共同委員會。

16　中國電影事業的奠基人鄭正秋因病逝世。

17　臺灣新竹地震。

17　日本關東軍確定侵略華北根本方針。

19　上海市公安局搜查抗日圖書。

20　行政院長汪精衛因病提出辭職。

22　國民政府任命焦易堂為最高法院院長。

23　《印花稅法》定於今年9月1日施行。

25　國民政府修正公佈《共產黨人自首法》。

25　王明出席共產國際第七次大會。

26　中日實業界在天津討論"經濟提攜"方案。

31　中央救災準備金保管委員會成立。

△　曹禺的話劇《雷雨》在日本東京首演。

△　據僑務委員會統計，旅外華僑共有7837888人。

長江暴漲·黃河決口

7.28　今年入夏以來，各地普降暴雨，江河水位猛漲，洪水泛濫，鄂、湘、皖、贛災民逾千萬，田地被淹10平方公里，損失超過5億元。

本月初，長江水位猛漲，4日漢口水位已達46.7尺，武昌被淹，水最深處8尺餘。安徽長江沿岸各縣一片汪洋，蕪湖沿江天成、歐陽等圩堤都決口，淹沒農田數萬畝。皖中、皖南遭水災區30餘縣，潰決大小圩堤30餘處。

湖南沅、湘、資三水猛漲，堤壩潰決多處，受災人數達400萬人，僅天門縣即淹死數萬人。江西贛、修、信各江圩堤多處潰決，全省圩堤先後沖決百餘處，災區達38縣。

本月10日，黃河在山東鄄城處決口，後水位仍不斷上漲，水災區域長300餘里，寬80餘里，災民200萬以上。

另因黃河水勢激漲，河北長垣水深6至7尺，災民不下12萬人。



7.27　童子軍成員徐泰從上海出發，利用暑假徒步考察皖贛鄂4省。

本月　洋式夏裝在寧滬一帶大行其時。



范長江赴西北考察旅行

7.14　天津《大公報》記者范長江從成都出發，開始了他考察西北的旅行。他翻過雪寶山頂到達松潘，又從松潘到甘南的岷縣、臨潭，9月2日到達蘭州。稍事休整，進入隴東和隴中，並於12月17日起程入青海，到過張掖、酒泉。直到次年冬季，綏遠抗戰爆發，范長江纔轉赴戰地採訪。

范長江沒能如願找到長征途中的紅軍，但他準確地預測了紅軍的轉進動向，並在第一時間報道了紅軍突破國軍堵截，進入陝南的消息。

范長江此行，首次向讀者真切詳實地介紹中國西北地區鮮為人知的民情、文化、風俗。



聶耳。

聶耳溺水身亡

7.17　作曲家聶耳在日本鵠沼海濱游泳時，溺水身亡。

聶耳是雲南新興人，1912年生，1927年考入雲南省立第一師範學校。1930年到上海，次年加入明月歌劇社。1932年入上海聯華影業公司。1933年初加入中國共產黨。1934年進百代唱片公司，組織百代國樂隊。今年1月重入聯華影業公司，任音樂部主任。4月取道日本，準備去蘇聯及歐洲學習。

聶耳先後寫有《碼頭工人歌》、《畢業歌》、《大路歌》、《新女性》、《義勇軍進行曲》等30餘首歌曲。

三級三審制施行

7.1　三級三審的《法院組織法》開始施行。首期實行的魯、皖、蘇等省增設高等法院29所，合原有共59所；增設或改設地方法院117所，合原有共178所。

1932年10月公佈的《法院組織法》把法院分爲3級，即地方法院（設在縣或市）、高等法院（設在省或特別區或首都或院轄市）、最高法院（設在國民政府所在地）。各級法院皆設院長及民事、刑事庭。庭置庭長和推事若干人，負責案件的審判工作。



8.1 民國政府指定今日為“兒童年”開幕日。圖為上海“兒童年”開幕典禮。



方志敏在獄中。

中共“八一宣言”

8.1 中共發表《爲抗日救國告全體同胞書》。

宣言分析國家面臨形勢，呼籲全國各黨派、各軍隊、各界同胞，不論過去和現在有任何政見和利害的不同，有任何敵對行動，都應當停止内戰，集中一切國力爲抗日奮鬥。

宣言倡議組織全國統一的國防政府和抗日聯軍，並表示中共願意作國防政府的發起人，工農紅軍首先加入抗日聯軍，以盡抗日救國的天職。

汪精衛備受抨擊

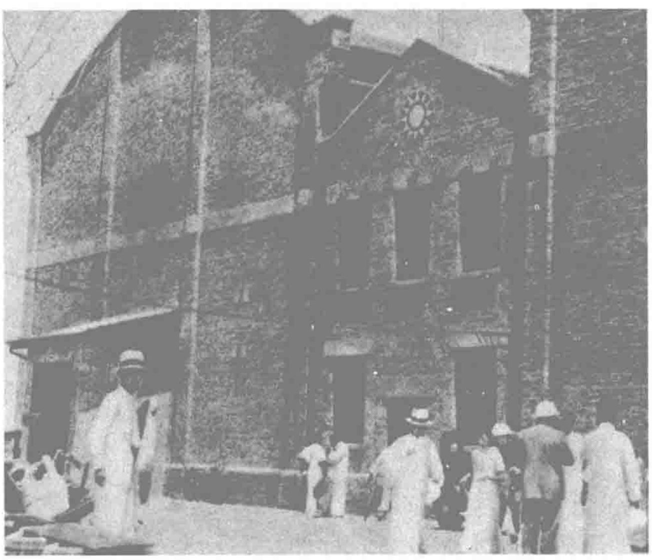
8.8 汪精衛從青島致電國民政府，以宿疾未愈爲理由，請求辭去行政院長兼外交部長職務。

6月19日，汪精衛在國民黨中政會上報告華北事件談判經過，吳稚暉等人指責汪對日“忍辱求全”，對“敦睦邦交令”提出异議，要求清算汪的對日妥協政策，汪憤而退席，30日住進上海醫院，由孔祥熙代理行政院務。7月15日，汪精衛轉赴青島療養。

方志敏遇難

8.6 紅軍北上抗日先遣軍領導人方志敏在南昌被害。

方志敏，江西弋陽人，1923年加入中共，1928年1月，領導橫峰、弋陽農民起義，創建贛東北根據地和紅十軍，後任閩浙贛蘇維埃政府主席和紅十軍政委、閩浙贛軍區司令員等職。上年11月，任紅軍北上抗日先遣隊軍政委員會主席。今年1月在江西玉山縣被俘。在獄中著有《可愛的中國》等書。



8.25 中央電影有聲攝影場舉行落成典禮。這個修建於南京玄武門外的攝影場，設備齊全，規模宏大，是遠東最大的電影攝影場。圖為攝影場正門。

收回牯嶺租借地

8.8 江西廬山牯嶺租借地今日收回。

牯嶺租借地原由德化地方士紳萬和賡賣給英國人李德立，因當地民衆强烈反對而引起外交糾紛。經過交涉，德化縣署於1906年把該地正式租給英國人，後來，居住該地的英、法等外國人組成董事會，下設牯嶺公事房、執行警察、財政、工務與公共衛生行政機構，牯嶺儼然成爲租界。

1927年，牯嶺的警察權由中國政府接管，但其他權力仍由外國人掌握。1930年，江西省政府接管廬山管理局，牯嶺公事房便有名無實，經多方交涉，決定由中方收回該地。

1 全國兒童年活動開幕。

2 楊靖宇在黑龍江柳河黑瞎子溝組織青年義勇軍和自衛軍，建立反日會。

4 歐亞航空公司陝蓉綫試航成功。

4 峨嵋軍官訓練團開學。

6 行政院通過《救濟江河水災辦法》。

7 北平市政府決定組織赴日考察團，考察日本工商業及金融業等。

7 上海日文報紙《日日新聞》今起出華文版。

8 滿鐵設立興中公司。

8 上海水災義賑會成立，孔祥熙任會長。

14 國民政府公佈《會計法》。

15 由沈陽開往北平客車過榆關時遭受匪劫，損失3萬餘元。

15 錫滬公路通車。

21 紅軍右路軍開始過草地。

21 教育部公佈首批推行的簡體字表。

21 日人強佔柳江煤礦，24日強行開採。

23 汪精衛通電復職。

23 河南51縣水災，災民260餘萬，淹死4279人。

23 中東路蘇籍職員21176人全部撤回蘇聯。

24 財政部宣佈下月起減免洋米進口稅。

25 熱河省修築柏樹至赤峰鐵路，全長1471公里。

26 中國在越南河内、西貢設立領事館。

27 孔子誕辰紀念大會在南京舉行。

27 馮玉祥在泰安遇刺幸免。

28 宋哲元被任命為平津衛戍司令，秦德純被任命為察哈爾省政府主席。

28 上海國際電臺與倫敦、東京、馬尼拉3地試通電話。

29 國民黨綏遠省各級黨部因日人壓迫，奉命停止工作。

30 立法院通過《縣長考試條例》。

31 福建泉州山洪暴發，死傷100餘人。

△ 為救濟煤礦業，實業部與英商簽訂合同，借款2000萬元，限30年償還。

1935・9

1　廖仲愷國葬儀式在南京紫金山天堡城墓地舉行。

2　中國佛教會組織水災募捐隊，由僧衆結隊募捐。

4　純係華資的廣東銀行香港總行因資金周轉不靈停業。

5　日本提出"中日經濟提攜"方案。

8　日本拓務省決定投資1500萬元設立東北移民公社。

9　東北吉林、長春發現烈性鼠疫，傳染甚速。

11　胡文虎在新加坡創辦《星中日報》。

16　國聯選舉新理事，中國落選。

16　日本的朝鮮總督府，決定10年内遷移80萬朝鮮農民到"滿洲"。

17　南京破獲大賭窩，其中有行政院職員15人。

18　秦皇島海關巡船被日本憲兵強行解除武裝。

18　國民政府聘王正廷為中華民國紅十字會總會會長。

19　蔣介石電邀馮玉祥參加國民黨四届六中全會，馮復電提出抗日主張。

19　財政部決定明年元旦開徵所得税。

20　中國法學會在南京成立。

22　英國財政經濟顧問李滋羅斯作為經濟特使來華訪問，幫助國民政府進行幣制改革。

26　日人限令北平民國學院學生10日内遷出。

26　閻錫山在山西推行"土地村有"政策。

27　行政院下令：河北外交事件都歸該省政府處理。

27　歐亞航空公司西安至成都綫正式開航。

29　國際勞工局中國分局發表世界各國華工失業人員統計數字，總數共達2.9萬人。

30　天津教育局規定：小學課本中，凡有礙中日邦交的文字，一律删除。

△　日本在天津設貿易館。

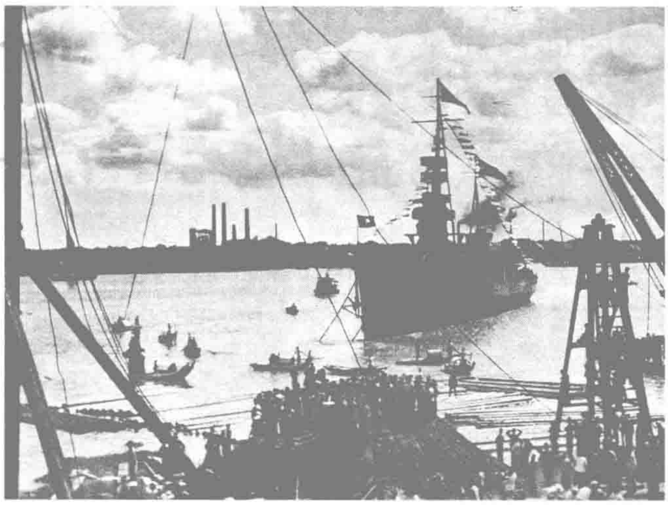
△　日本關東軍副參謀長坂垣征四郎等到内蒙與德王、索王會談"日蒙合作"，圖謀建立"蒙古國"。

△　沙面美商美孚、亞細亞等煤油公司，擅自在市内處建築油倉，設立契税機關，使廣東土產煤油業奄奄一息。

張國燾率軍重新南下

9.17　張國燾命令紅四方面軍、紅一方面軍五、九軍團及中央軍委縱隊一部自阿壩出發，重過草地南下。

6月份，中共中央在兩河口會議上確定北上戰略，張國燾在會上表示同意，會後卻拒不執行。8月4日，沙窩會議對張國燾的錯誤進行了批評，張國燾8月底率左路軍到達阿壩地區後又拒絶北上，並命令正在北上的軍委縱隊移到馬爾康待命。本月9日，張國燾致電右路軍，堅持"乘勢南下"主張。右路軍參謀長葉劍英見電後報告毛澤東，毛決定率右路軍中的紅一、三軍軍和軍委縱隊先行北上。張又密電右路軍政委陳昌浩率軍南下。本日，張國燾正式發佈了"大舉南進政治保障計劃"和南下命令。



9.22　海軍新艦"海平"號在江南造船廠建成落水。

日本人公開策動"華北自治"

9.24　天津日駐屯軍司令多田召集日記者聚餐，即席散發《日本對華之基礎觀念》小册子，公開鼓吹"華北自治"。

這本小册子宣稱日本應當"在兩國之間建立一個共存共榮的樂園，以推行日本帝國的對華政策"，而"華北正是上述對華政策最易並最速實施的地區"。多田説"爲把國民黨黨部及蔣介石政權從華北排除出去而使用武力，也是不得已的"，"當前亟需的是對組織華北5省聯合自治體給予指導"。

自《何梅協定》、《秦土協定》簽訂後，日本分離華北的活動也以其他方式進行着。6月28日，吳佩孚舊部白堅武受天津日本浪人組織的"北支青年同盟會"收買，組織"正義自治軍"，自稱總司令，率300餘人襲擊豐臺車站，並乘鐵甲車駛近北平永定門，向城内發炮，聲言要組織"華北國"，後被北平守軍擊潰。

與此同時，日人還策劃使華北各省的當權人物脱離南京政府。土肥原、板垣及其幕僚，對北平的宋哲元、濟南的韓復榘、太原的閻錫山、保定的商震4人努力進行種種説服工作，其中宋哲元經土肥原説服，逐漸向冀察新政治組織方面靠攏。



本月　由王君綱編譯的《避孕新術》開始徵訂。圖為該書廣告圖。

紅軍攻克岷山天險

9.17　紅軍攻占岷山天險臘子口，打開了北上進入陝甘地區的通路。

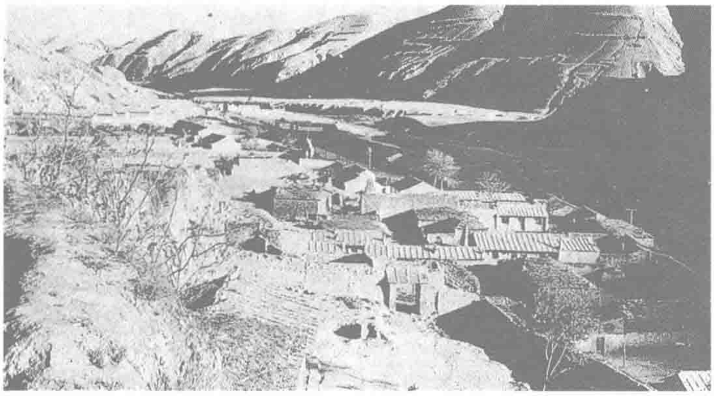
本月10日，中共中央率領紅一方面軍的第一、第三軍團從班佑地區繼續北上，昨日擊潰甘南魯大昌師第六團，進逼川甘邊界要隘臘子口。

臘子口由國軍3個團據守，紅軍正面强攻，未能奏效，當晚派2個連攀登峽谷東側懸崖陡壁，迂回到國軍側後，今日拂曉，紅軍先行部隊第四團從正面發起攻擊，一舉擊潰國軍守兵。

舞蹈表演會

本月　舞蹈家吳曉邦在上海舉辦的個人舞蹈表演會上，以剛柔相濟的舞姿使人傾倒。這是中國第一個個人舞蹈作品晚會。

吳曉邦在晚會上表演了《傀儡》、《送葬》、《浦江之夜》等，這些作品彌漫着一種苦難與悲憫的氛圍。在此之前，吳曉邦曾先後3次赴日學習芭蕾舞與現代舞，回國後並創辦舞蹈學校與舞蹈研究所，以期將西方舞蹈之精華注入中國古老的舞蹈傳統之中。



吴起镇全景。

中央紅軍到達陝北

10.19 毛澤東、周恩來率領的中央紅軍在突破天險臘子口後，又接着翻越岷山、六盤山，今日到達陝北吳起鎮（今吳旗縣城），與陝北紅軍及先期到達的紅二十五軍會師。

至此，中央紅軍歷時1年多，途經過閩、贛、粵、湘、桂、黔、滇、川、康、甘、陝11省，行程2.5萬里的長征終告結束。

27日，中央政治局在榜羅鎮召開會議，確定以陝、甘、晉3省作爲未來發展區域，紅軍今後的任務就是保衛和擴大陝北蘇區。

四行二局金融體系構築完成

10.1 中央信托局開業。至此，以"四行二局"爲中心的國家金融體系建立完成。

"四行"包括中央銀行、中國銀行、交通銀行和中國農民銀行。"二局"則爲郵政儲金匯業局和新成立的中央信托局。在先後强迫中國、交通兩銀行"官辦"之後，國民政府又將鄂豫皖贛四省農民銀行改爲中國農民銀行，遷至南京，並改組郵政儲金匯業局，加速金融集權過程。中央信托局直屬中央銀行，辦理信托、儲蓄、保險及採購軍火等業務，資本1000萬元。

10.10 第六屆全運會在上海舉行，這次運動會共刷新19項全國紀錄。

本屆運動全在當時遠東最大的體育場上海江灣體育場舉行。38個單位的運動員參加了歷時11天的比賽。

圖為男子籃球比賽場面。



"香河事件"解決

10.28 冀東戰區特警隊奉命開進香河維持治安。一度佔領縣城的武宜亭等人亡走天津，"香河事件"解決。

本月20日，香河縣鄉民武宜亭與前北平商會會長安厚齋在日人支使下糾衆請願，要求另組"自治政府"。縣長趙鍾璞將其代表及3名日本浪人扣留。22日，23名日本憲兵分乘2輛汽車率安、武等人强行闖入縣城，將縣警繳械。趙鍾璞被迫出逃。"自治政府"組成，安原齋自封縣長。後經商洽，確認以不追究責任爲放弃"自治"之條件。

貴州開始氣象觀測

本月 中央研究院氣象研究所所長竺可楨，派顧俠在貴陽籌建的貴陽測候所，正式開始地面氣象觀測。

觀測的項目有氣壓、溫度、濕度、雨量和風向、風力等。從此，貴州有了自己的氣象事業。次年，竺可楨又向貴州省建設廳長諶湛溪推薦清華大學地學系畢業生、原在氣象所工作的李良騏到貴陽，籌建全省的氣象機構並培訓測報人員。李在貴陽測候所的基礎上，成立了貴州省建設廳氣象所。

"武化廣西"

本月 南寧國術運動大會舉行，"武化廣西"活動揭開序幕。

11月，廣西國術館成立。館長白崇禧主持典禮，號召去除"禮讓為國"的"惡習"，"使整個民族有尚武的精神；"並希望"個個人都是俠客"。為此，白崇禧在軍隊、民團、學校中大力推行"醒獅運動"和武術訓練。

1935·10

1 中美訂立有關白銀買賣秘密協定。

2 蔣介石兼任西北"剿匪"總司令，張學良兼副總司令，司令部設於西安。

3 日本為開發華北及内蒙產業，在天津設立事務所。

4 立法院通過《行政訴訟法》。

4 據統計平津日僑人數由九一八事變前的600餘人增至7400餘人。

5 張國燾在川康邊境綽木碉另立"中央"，自封"主席"。

5 國民政府令機關公文使用簡體字。

6 吳鼎昌率領中國經濟考察團赴日。

7 日本外相廣田對駐日大使蔣作賓提出"對華三原則"。

7 由上海復旦大學主辦的世界報紙展覽會開幕。

10 《現代青年》半月刊在北平創刊。

10 國民政府特赦金樹仁。

14 國府明令褒揚秋瑾。

16 日本經濟調查團抵北平。

16 汕頭米案解決，駐汕日領至汕市府辦理手續，領還前扣私米。

19 新疆和闐鼠疫流行，已有數千人染疫而死。

20 受日本指使，天津組織"東亞經濟協會"。

20 甘肅蘭州下東門火藥庫爆炸，軍民死傷數百人。

25 立法院通過《憲法草案修正案》。

25 中蘇文化協會在南京成立。

26 澳門政府強迫華人使用葡文。

26 著名報人戈公振在上海病逝。

28 《禁烟法》廢止，禁烟、禁毒條例公佈。

28 天津新聞檢查所主任王一凡被日本人逮捕，翌日釋放。

31 馮玉祥赴南京出席國民黨四屆六中全會。

△ 趙家璧主編的《中國新文學大系》開始出版。

△ 河北省完縣鹼地試植美國棉花成功。

△ 遏光華煤油公司以該公司受外商傾銷影響，請實業部收歸國有。

1　日本策動北平市糞夫千餘人，借口反對糞出改收官辦，請願改組政府。

3　中央、中國、交通 3 銀行獲授權，可無限制買賣外匯。

3　北平市長袁良辭職，遺職由宋哲元兼代。

4　郵電部規定郵資改收法幣。

5　日本在華銀行召開緊急會議，反對中國幣制改革。

6　香港匯豐銀行停止支出硬幣，發行新 1 元鈔，約 10 萬元。

7　昨日與今日，天津先後有法商學院盧郁文教授等多人遭日本人逮捕，全市人心惶恐。

12　國民黨第五次全國代表大會在南京開幕。

13　中共中央發表宣言，反對日本併吞及蔣介石出賣華北。

15　兌換法幣辦法確定。

15　國民政府簽發臺灣日機赴閩許可證。

16　日軍連日大批開抵山海關。

16　《大衆生活》週刊創刊。

22　蔣介石提議以取消華北自治運動為條件，全面承認廣田對華 3 原則。

23　上海公共租界調查戶口，華人、外國人戶口共 1159775 人。其中華籍居民為 1120860 人。

23　影星胡蝶與實業家潘友聲在上海舉行婚禮。

24　日本女間諜川島芳子抵津，暗助"華北自治委員會"。

24　國民政府在武昌為前大總統黎元洪舉行國葬。

24　北平 20 餘名教授聯合宣言反對自治。

26　國民政府明令通緝殷汝耕。

27　日軍強佔津郊機場。

27　日軍強佔天津、豐臺車站，禁止放車南下。

28　倫敦中國藝展會開幕。

29　日本憲兵傳訊北大校長蔣夢麟。

30　何應欽北上解決華北問題。

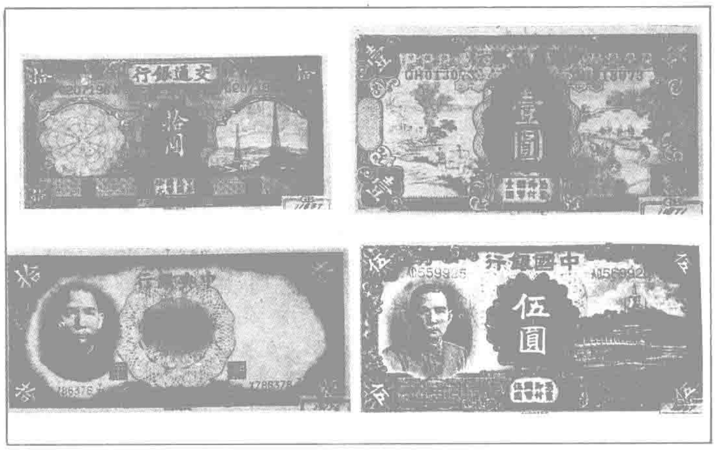
△　俄國果戈里名著《死靈魂》中譯本出版。

△　旅美的中國女特技飛行家張瑞芬參加國際飛行比賽獲第四名。

幣制統一·法幣開始發行

11.3　財政部頒佈《法幣政策實施辦法》及《兌換法幣辦法》，規定中央、中國、交通 3 家銀行發行的貨幣爲法幣，以圖改變以往各家銀行皆可呈準發行貨幣的混亂局面，統一全國幣制。

財政部決定設立專門委員會，辦理法幣發行收換及保管準備金事宜，其他銀行鈔票限期兑換法幣，持有銀本位幣或其他銀類者，交專門委員會或指定銀行兌換法幣，以銀幣單位訂立的契約，到期以法幣結算。國內一切公私收付款項，概以法幣爲限，禁止白銀流通。財政部還規定由中央、中國、交通 3 家銀行無限制購售外匯。



中央、中國、交通、農民 4 銀行發行的法幣。

此次幣制改革，是在英國經濟顧問李滋·羅斯協助下實行的。改革辦法出臺前夕，財政部長孔祥熙在上海召集金融界領袖會談兩小時，旋即公佈改革方案。當日，上海市面投機活躍，物價狂漲。上海錢業公會特召集緊急執委會議討論補救辦法，決定所有現銀繳存中央銀行，並發行紙幣。



11.13　下野軍閥孫傳芳在天津居士林念經時，被施劍翹連擊 3 槍身亡，報了 10 年前孫殺害施父之讎。圖為施劍翹。

冀東親日派"自治"


殷汝耕。

11.23　河北薊密行政區督察專員殷汝耕在通縣宣佈"獨立"，次日成立冀東防共自治委員會，殷自任委員長。

11 日，土肥原到北平，要求宋哲元於本月 20 日前宣佈自治，否則日軍將取河北和山東。在此之前，蔣介石亦派熊斌對宋哲元進行懷柔工作，因此宋一直持觀望態度。15 日，殷汝耕又電宋哲元促自治，宋仍未有行動，殷本日卻聲稱取得了宋的諒解。

汪精衛遇刺受傷

11.1　汪精衛在國民黨四屆六中全會開幕式後突然遭到槍擊。

當時，代表們在會場外照相，一青年突然拔槍向汪精衛射擊，擊中汪左頰、左臂及背肋 3 處。雖傷勢不重，但背下一粒子彈一時無法取出。行刺者晨光通訊社記者孫鳳鳴被衛隊擊倒，次日在中央醫院死去。

晨光社負責人胡雲卿、賀坡光等被歸案訊辦，南京市府警察廳拘捕嫌疑犯 20 名嚴加審問。據稱此次謀殺出於不滿汪的"對日妥協"政策。

紅軍在陝北首戰告捷

11.23　紅軍取得直羅鎮戰役的勝利，爲建立西北根據地奠定基礎。

中央紅軍進入陝北之後，蔣介石命東北軍董英斌部 5 個師的兵力分 2 路對陝甘蘇區進行"圍剿"。20 日，該部主力第一〇九師進入鄜縣直羅鎮，中央紅軍和紅十五軍團即分 2 路進入直羅鎮以北和以南陣地加以包圍，發起圍攻，全殲一〇九師。旋於黑水寺追擊中又殲一〇六師沈克部 1 個團，迫使一〇八師、一一一師及一〇六師殘部退回甘肅，一一七師退出鄜縣。

一二九學潮：反對華北自治

12.9 北平大中學校學生聯合會發起大規模示威請願運動，反對華北自治，一二九運動爆發。

今天上午，北平數千名學生衝破軍警重重阻撓，匯集新華門前，要求面見軍政部長何應欽，提出反對華北自治、公佈中日交涉經過、保障地方領土安全、不得任意捕人、停止一切內戰、給予言論自由等6項要求。這些要求均被拒絕。隨後，學生結隊游行，沿途高呼“反對華北自治”、“停止内戰，一致抗日”等口號。游行隊伍在西單及東長安街遭到軍警襲擊，多人受傷，30餘人被捕。清華、燕京2校學生，因城門關閉未能入城。10日，北平學生宣佈總罷課。

11日，南京政務宣佈任命冀察政務委員會委員，指定宋哲元爲委員長。學生疑其與冀東“自治”政府相類似，決定再次游行。16日，北平44所大中學校的近萬名學生參加游行示威，共組4個大隊，在前門外天橋集合。

學生出校即遭軍警襲擊。到南長街口，警察手持水龍向學生放射，反爲學生所奪，放水反射。大隊先後在正陽門、天橋停留演説，市民2萬餘人圍聽。傍晚，學生在前門大街遇二十九軍武裝巡邏隊，黑暗中軍警以皮鞭、刀背等襲擊學生，300多人受傷。

其後天津、南京、上海、廣州等各大城市學生紛起響應，26日，蔣介石宣佈命令軍事委員會於必要地區戒嚴。


學生在電車上演講。


學生與軍警搏鬥。


上海學生向當局請願，聲援北平學生。

社會學者遇險於桂

12.16 應廣西省政府邀請、對瑶族社會歷史進行考察的費孝通、王同惠夫婦，在完成對花藍瑶的考察後，由古陳村往羅運鄉轉移的途中，迷失在陰森的竹林裏，費孝通誤踏虎阱，被重石壓傷。身處迷途、又臨危境的王同惠心焦似火，極力搶救，並茫然奔走，呼叫求援，因道路生疏，不幸失足墜崖身亡，7天後，她的尸體纔被找到。

村民按當地風俗爲她舉行隆重的悼念儀式。費孝通後被送入梧州思達醫院治傷。

實物十足準備庫

本月 省鐵墾鹽四銀行號實物十足準備庫在山西太原成立。

該組織職員達600餘人。總庫設於太原，在大同、長治等20餘縣設分庫，且與各地大商號成立“合作商號”千餘處，在風陵渡和陽泉設運輸站，於平、津、滬、漢、陝等地設“物產商行”10餘處。經營業務以輸出糧棉爲主，其次是藥材、核桃、煤炭、皮毛等。

這是閻錫山重掌晉綏政權後爲建設實業而設立的官僚資本經濟組織。

鄔挺生之死

12.30 河南許昌煙葉公司總經理鄔挺生在許昌西城門瓮城被人狙擊，死於非命。此事被認為是對英美煙公司壟斷許昌煙葉市場行為的最嚴重的警告。

鄔挺生年輕時即服務於英美煙公司，後為高級買辦。1933年，鄔挺生以個人名義成立許昌煙葉公司，但不久竟將公司全權交歸美國人管理，股東痛斥其“喪心病狂，痛心曷極”。

1 行政院長汪精衛辭職。

1 國軍在京杭國道舉行秋季大演習。

2 國民黨五屆一中全會開幕。

3 宋哲元下令停止《大公報》郵遞，8日後解禁。

3 僞滿與德國簽訂《德滿貿易調整協議》。

4 南京91個學術團體舉行救國聯席會議。

5 北平社會局通令大學課本不許隻字提及中國外憂内患。

6 中共決定保障富農生産與經商的自由。

7 國民黨五屆一中全會選舉蔣介石兼行政院長，林森任國民政府主席。

8 天津平民通訊社社長戴聽潮被日軍逮捕。

9 吳玉章在巴黎創辦《救國時報》。

10 親日軍進犯察東。

17 中共中央在陝北安定縣瓦窰堡召開會議，確定建立抗日民族統一戰綫。

18 冀察政務委員會在北平成立。

18 中華全國總工會宣言支持學生。

18 全國各大城市學生示威，聲援北平學生。

18 四川多處省地震，馬邊等縣共震10餘次，成都震級達6級。

19 教育部長王世杰指示禁止學生游行、請願、罷課。

23 平、津各大中學校奉令即日起提前放寒假。

26 蔣介石令南京、武漢、上海實行戒嚴。

26 國軍第一軍參謀續範亭在中山陵切腹自盡以示對妥協國策的抗議，因劍不利未致死。

27 上海文化界救國會成立。

29 宋哲元在天津宴請日軍將領。

31 國民政府特任李宗仁、白崇禧為湘、桂、黔邊區剿匪正副總司令。

31 行政院通過發行鐵路建設公債2700萬元。

△ 財政部令中國建設銀公司籌設不動產抵押放款銀行，以救濟地產業。

△ 天津味精廠經理吳蘊初在滬創立天利氮氣廠。

1 國民政府接收牯嶺租借地行政權。

1 上海市市民國貨年運動大會開幕。

1 浙江省奉化縣呂全世發明安全煤油燈頭。

2 因意大利侵略阿比西尼亞，國民政府宣佈對其實行經濟制裁。

2 二十九軍某部士兵在天津大沽搜查走私，與販毒之日商發生冲突。

4 偽軍佔據察哈爾北部5縣，29日設臨時軍政府。

5 日軍槍擊北平朝陽門中國守軍。

6 日商在上海設日鈔金庫，發行紙幣。

9 偽滿中央銀行自去年12月20日至本日，每週平均發行鈔票1.7835億元。

11 國民政府公佈《輔幣條例》。發行5分、10分、20分鎳幣及1分、半分銅幣。

11 偽滿洲國公佈1935年底全境人口為32869054人，其中日本人、朝鮮人共4136932人。

13 廣州學生罷課游行，事發後中山大學校長鄒魯辭職。

14 國民政府特赦為父報仇刺殺孫傳芳被處徒刑7年的施劍翹。

19 北平學生聯合會決議組織全國學聯。

20 教育部通令各縣遍設鄉村小學。

20 淮南鐵路通車。

22 外交部聲明否認同意日本對華三原則。

23 國民政府通令直轄各機關暫緩推行簡體字。

25 中共發表聲明，表示願與東北軍聯合抗日。

26 蔡楚生和歐陽予倩等發起成立上海電影界救國會。

27 上海《晨報》停刊。

27 北平文化界救國會成立。

29 國民黨宣佈國難時期之教育宗旨。

△ 宋慶齡傳遞國民黨要求與共產黨談判的消息。

△ 高崇民到西安勸說張學良聯共抗日。

△ 曹禺創作的話劇劇本《原野》出版。

△ 中國左翼作家聯盟宣佈解散。



平津學生組成南下擴大宣傳團。

平津學生南下宣傳抗日

1.3 爲進一步宣傳抗日救國，華北學生聯合會決定組織平津學生南下擴大宣傳團。

宣傳團下分4個團：第一、二團由北京大學、東北大學、師範大學、中國大學等校學生組成；第三團由清華大學、燕京大學、輔仁大學、朝陽學院學生組成；第四團由天津大中學校學生組成。總指揮爲董毓華、江明、宋黎。

8日，4個團在固安縣城匯合，然後沿平漢綫兩側南下，深入河北農村，宣傳抗日救國。不久，由於軍警阻撓，宣傳團被迫折回平津。

2月1日，由宣傳團一、二團提議建立的“中華民族解放先鋒隊”在北平師範大學正式成立。16日，“先鋒隊”發表宣言，提出動員全國武力驅逐日本帝國主義出境，成立各地民衆武裝自衛組織及各界抗日救亡會等8項具體行動綱領。

上海百貨業异軍突起

1.10 上海大新百貨公司開業，向永安、先施、新新三大百貨公司發起挑戰。

大新創辦人蔡昌與三大公司老板一樣，同爲廣東中山人。大新一開始便咄咄逼人，出手“不凡”：公司主體是一幢10層高的大廈；裏面裝設了從鋪面直達三樓的電扶梯；各層樓皆有冷暖氣管；地下室辟作寬敞商場。因此，開業當天便引起轟動，儘管採取憑券入場和發售兑貨券的辦法，也無法控制人頭攢動的熱烈場面。

大新异軍突起，打破了上海百貨業永安居首、先施其次、新新殿後的原有格局。於是3家公司聯手出擊，舉行“春季大減價”售銷，以期冲垮大新陣脚。大新不甘示弱，在地下室另辟廉價部反擊。3家公司見此遂轉取“斷源”戰略，脅迫有關國貨廠家，對大新貨源和進價實施控制，迫使大新以房屋和地基爲抵押，向英商麥加利銀行借貸280萬元，度過危機。



蔡昌等合影於電動扶梯前。

盛世才玩蘇聯牌

1.1 盛世才與蘇聯簽訂合作協定，意欲與蘇聯建立“軍事同盟”，以保證新疆的“獨立王國”地位。“協議”的內容包括：1.蘇聯與新疆政府負責繼續維持全省秩序及安定，不使任何外國勢力滲入；2.若新疆遭受外來攻擊，蘇即給予政治、經濟和軍事援助；3.如新疆獨立，蘇聯有義務支持。

去年5月16日，盛世才與蘇新貿易公司在烏魯木齊簽訂總額爲500萬盧布的借款合同，規定年息4厘，期限5年，以土產作保，分期還本。此後大批蘇聯顧問和工程人員涌入新疆，遍佈軍事、行政、財經、工程、交通各領域，成爲實際操縱新疆事務的“無形之手”。

寧夏設汽車管理局

本月 寧夏省道管理處改爲汽車管理局。

由於寧夏汽車運輸價格高昂，故大部分貨物均通過黄河水運出境，省道管理處的汽車營運業務日汽車虧損。寧夏汽車管理局成立後，調整機構，精簡人員，以客運爲主，貨運爲輔，降低價格，擴展營運路綫，改貨主隨車押運爲運輸單位保運。這些措施的實行使經營始見起色。

丁文江中毒不治

1.5 著名地質學家、中央研究院總幹事丁文江因煤氣中毒，在長沙去世，年方49歲。

丁係科技界與政界活躍人物，曾創辦我國地質研究所，並作爲中國政府代表出席巴黎和會。又和胡適一起鼓吹“好人政府”，與張君勱等人進行“玄學與科學”之爭，協助軍閥孫傳芳督理上海。抗戰後，由主張對日妥協而轉向主戰。

國共兩黨恢復接觸

本月 蔣介石委派駐莫斯科武官鄧文儀與中共駐共産國際代表王明會談，國共自1927年決裂近10年後恢復接觸。

去年冬，國民黨先由宋子文，後由陳立夫主持，尋求和中共的聯繫。通過呂振羽找到中共北方局的周小舟。周傳達國共合作條件：1.組織國防政府和抗日聯軍；2.停止内戰，一致抗日，停止進攻蘇區，承認蘇區合法地位等。

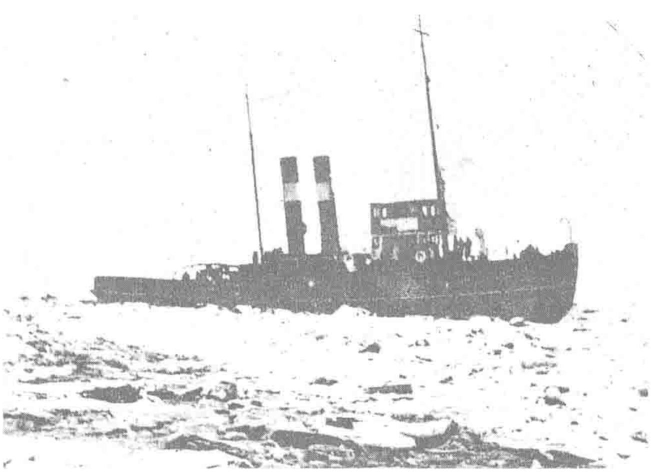
宋慶齡也直接溝通了國民黨同陝北中共的聯繫，她委托上海聖彼得教堂牧師董健吾到陝北瓦窰堡，向中共中央傳遞國民黨要求談判的信息。

本月王、鄧會談。鄧表示蔣決定與中共談判，並提出取消中國蘇維埃政府，改編中國紅軍爲國民革命軍等建議。

王明建議同國内的中共和紅軍領導建立直接聯繫，以便談判具體條件。隨後，中共駐共産國際代表派潘漢年回國，促成國共兩黨直接談判。



2.22 留比畫家張充仁在滬開畫展。圖為《山泉戲浴》。



本月 入春後驟寒，大沽口全部冰封，10余艘過往船隻被困。圖為陷於冰封中的輪船。



紅軍與晋綏軍在山西接戰。

紅軍抗日前鋒東渡

2.20 晚8時，紅軍抗日先鋒軍1萬餘人東渡黄河。

先鋒軍沿黄河北起綏德溝口，南至清澗沙口約100餘里地段同時强渡。徐海東紅十五軍在石樓縣東辛關沿岸突破，次日佔義牒鎮、劉村一帶，以一部包圍石樓縣城，大部直奔中陽縣東山、關上。彭德懷紅一軍團在中陽縣坪上村登岸，殲滅閻軍七十一師1個營，次日拂曉佔三交鎮，22日佔留譽，向關上村追擊。

至23日，辛關至三交鎮口之間各渡口均被紅軍攻佔，渡河戰鬥結束。

訓令施行《土地法》

2.22 國民政府訓令規定《土地法》及《土地法施行法》均自3月1日起施行。

在1926年，國府在廣東試行“二五減租”政策，目的在改善租佃關繫。1928年又在湖南、湖北、浙江等省試行。1930年6月30日，國府頒佈《土地法》。去年4月5日，又頒佈《土地法施行法》。

《土地法》要點有：1.全國人民土地所有權平等。2.根據地值，賦稅平等。3.促進耕者有其田。4.限制大量擁有土地。5.比照土地所有量，採行漸進稅率。6.保護佃農及自耕農。

1936·2

1 中華民族解放先鋒隊在北平成立。

1 禁烟總會要求在6年内禁絕烟毒。

1 左聯所編《新文化》在上海創刊。

4 國民政府決定發行“統一”、“復興”2種公債。

5 上海大康紗廠4000名工人因日本監工毒打工人梅世鈞至死而舉行罷工。

7 蘭州發生大地震。

7 據《中央快報》訊：全國囚犯約10萬人。

8 國民政府監察院委員杜羲因憂國事投南京玄武湖自殺。

10 銅鎳新輔幣開始發行。

11 國民黨中宣部發表《告國人書》，要求國民勿受人利用。

12 隴海路西安至咸陽段火車通車。

12 日滿軍隊佔領貝爾湖附近的烏蘭呼都克。

13 美國財政部長宣佈幫助解決中國幣制問題。

14 蘇聯關閉駐沈陽總領事館，18日關閉駐哈爾濱領事館。

15 據《中央日報》訊：全國公私圖書館共2925所（西康、新疆除外）。

15 上海至東京無綫電話通話。

20 《大衆生活》等24種抗日刊物被查禁。

20 中法會商修正的《滇越鐵路章程》簽字。

20 國民政府頒佈《維持治安緊急辦法》，禁止學生運動。

21 行政院令教育部禁止平津學生聯合會活動。

21 江蘇鎮江上空出現巨大流星一顆，大小僅次於月球，如矢流射。

22 陶行知領導的國難教育社在上海成立。

23 蔣介石調兵20萬入晋堵截紅軍東征。

26 歐亞航空公司京滇綫試航成功。

28 孔祥熙任整理内外債務委員會委員長。

29 北平憲警2次闖入清華園逮捕學生。

△ 中共中央軍委華北局聯絡書記王世英到西安秘密會見楊虎城。

△ 香港大學中文系主任許地山發起香港首次集體結婚活動。

1936·3

3 據《大公報》訊：河南省通誌編纂成書500卷，耗資50餘萬元，歷時18年。

4 張學良會見李克農，就聯合抗日問題交換意見。

5 國際勞工局中國分局發表1935年中國失業人數，共達5893196人，以廣東省最多。

8 上海各界萬餘人舉行反日大示威。

9 川皖春荒嚴重。

13 天津、秦皇島海關與北寧路局訂立《華北緝私辦法》。

15 汪精衛抵德國首都柏林療傷。

18 上海郵政管理局試辦投遞包裹業務。

19 安陽小屯殷墟第十三次發掘。

19 天津魚販數萬人反對增抽魚棧費，全體罷市。

20 蘇聯大使抵南京接洽中蘇外交事宜。

22 日本唆使德王成立蒙古自治軍政府。

23 天津《大公報》訊，四川各縣災荒奇重，發生人食人之慘劇。

25 上海市公安局逮捕復旦大學救國會成員。

26 國民政府以《四庫全書》贈蘇聯對外文化交誼會。

26 閻錫山制定“學生自首及檢舉共產黨辦法”，如能舉發他人者，準免學費。

29 蘇聯宣佈與外蒙訂立《互助條約》。

30 吉林抗日救國會遭日偽軍警破壞。

△ 中法航空聯運（自西貢至廣州）開始試辦。

△ 國民政府資源委員會制定“重工業五年建設計劃”，擬投資2.7億元，在內地興建冶金、化工、燃料和機械等企業。

△ 中共中央政治局在山西西部召開會議，討論發展抗日民族統一戰綫和直接對日作戰問題。

△ 天津、秦皇島、烟臺、龍口4海關本月稅收平均損失約49%。

△ 中共北方局派周小舟專程赴南京與曾養甫談判。

△ 中國左翼作家聯盟自動解散。

△ 內政部重訂禁止蓄婢辦法。



3.9 美國著名演員卓別林來華訪問。圖為梅蘭芳等與卓別林歡敘。

劉少奇重組北方局

本月 劉少奇到達天津，重組中共中央北方局。

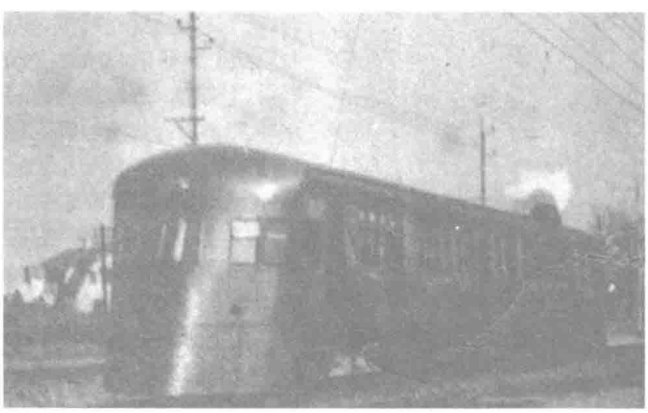
中共中央北方局1927年9月成立於天津，書記爲王荷波。同年12月撤銷，1930年春再度組建。歷年來，北方局在“白色恐怖”中遭嚴重破壞。

劉少奇上任後，北方局聯合華北一切傾向抗日的黨派、階層，進行了爭取國軍第二十九軍的工作。同時，又重建北平、天津的組織，成立了山東省委、山西省委、河南工委。

火柴產銷聯營總社

本月 中華全國火柴產銷聯營總社在上海成立。

國產火柴在納稅上昇和日本火柴走私猖獗的雙重壓力下，境況慘淡。劉鴻生團結同業華商，一致對外。1935年7月，華中地區華商火柴同業成立了聯合辦事處，此時始感勢孤的日商祇得讓步，雙方達成協議。中華全國火柴產銷聯營總社的成立，在一定程度上把日資火柴勢力限制在華北、山東、河南一帶，維持住了國產火柴銷售市場。



本月 我國第一輛流綫形火車在上海與南翔間行駛。

日本使節咄咄逼人

3.5 日使節有田到任，7日在南京接見記者時稱：“此次奉使來華，日政府曾付以解決日中問題之方案。關於華北與‘滿洲國’問題，須就地按廣田所定三原則解決。”

10日，日首相兼外相廣田弘毅再次重申這一主張。

20日，有田離任向蔣介石辭行時聲稱：“關於中日關繫之調整，深信在廣田首相兼任外相及本人任駐華大使之際，乃屬絶好時期，此機一失，在最近之將來，殊不易再逢。”

廣州灣“人頭稅”

本月 廣州灣法殖民當局在坡頭推行變相“人頭稅”。

在當局宣佈的“義務公役法”中規定：16歲至40歲的男子每月要自帶工具和伙食到指定的地點做4天勞役。拒絶出工勞役者，每人每天交代役金越南幣4角。

“義務公役法”遭到當地鄉民的反對。6月10日，各村鄉民成立“坡頭群衆被逼自救會”，有3萬多人參加，共同抵制法當局的“義務公役法”。

凌陞“通蘇”事件

本月 日本憲兵隊在海拉爾逮捕了興安北省省長凌陞，指其犯有“通蘇”罪行。

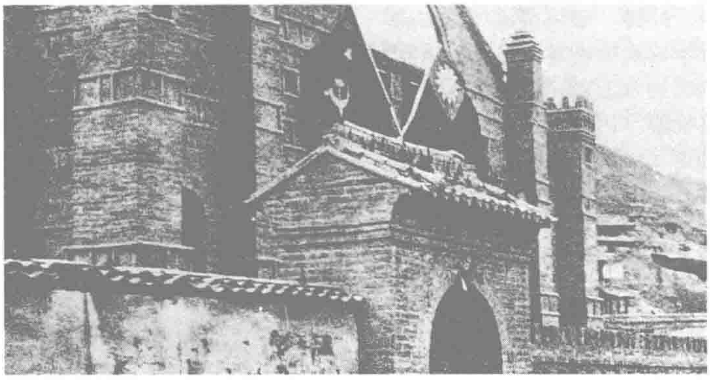
凌陞原爲呼倫貝爾額勒特旗總管，僞滿洲國建立後被任爲興安北省長。但他對日人專橫和滿系官員有職無權的狀況十分不滿，時常出言不遜。1932年10月訪日時拒絶參拜神社，後又因田中財閥宴請席間有蛤蟆肉，憤而投箸怒説日人糟踐滿人，宴會不歡而散。前年，滿洲里日領事設宴接待山本五十六，凌陞了解到日領事居席中主人位而拒絶出席。

凌陞於次月21日被處決。

周恩來、張學良在延安秘密會談

4.9 中共中央軍委副主席周恩來，今日代表中共到東北軍駐地延安，與張學良舉行秘密會談。

中共瓦窰堡會議前後，毛澤東、周恩來等同奉命前來"剿匪"的張學良建立了聯繫。今年2月，中共派李克農與東北軍六十七軍軍長王以哲在洛川商談，達成了互不侵犯的口頭協定。嗣後，張學良飛抵洛川，與李克農就雙方聯合抗日交換意見，並要求中共派全權代表作進一步會談。


張周會談地點。

今日周、張會談，就停戰、通商、組織抗日聯軍等問題取得一致意見，張承諾幫助紅軍集中河北和給紅四方面軍讓出出入甘肅之路。

張學良表示完全同意停止內戰，並謂紅軍若能與日軍接觸，則全國停戰運動將更有力量。但在未公開表明抗日以前，張學良部仍將繼續駐防延安，沿路築堡，紅軍的軍用品由張學良代理。雙方還約定互派常駐代表以利聯絡。

北平中共黨員61人"自首"出獄

本月 關押在北平軍人反省院中的薄一波、劉瀾濤等61名中共黨員陸續"自首"出獄。

這批中共黨員都是1931年2月前後，在平津被捕的，同年8月被轉到北平軍人反省院關押。

北方局組織部長柯慶施建議讓獄中黨員履行手續出獄。這一建議得到劉少奇和中共中央的批準。獄內黨員遵照指示，分9批在《華北日報》等報紙上刊登"反共啓事"，陸續獲得自由。

劉湘求雨

4.24 四川省政府向各縣發出快郵代電，明令"關閉南門，敞開西門，禁屠十日，設壇祈雨"，省主席劉湘親自在文殊院參加祈雨法壇，演出一幕求雨活劇。

自上年秋冬起，川省大旱，政府無良策。川大教授朱長青獻上解旱古方。全國賑濟委員會委員長朱慶瀾見到此方，認為大有用處，便與劉湘商定在全省推廣。

求雨之日，劉湘發誓絕食1日，全家素食1月，以示虔誠。

海伯特落脚西安

本月 德國醫師海伯特·溫奇落脚西安七賢莊一號院。

海伯特·溫奇是德國猶太人，德共黨員，柏林大學牙醫博士。1931年，他遭法西斯黨徒驅逐，來到中國，在上海開設牙科診所。

中央紅軍抵達陝北後，物資奇缺，需從上海等地採購，並在西安建立轉運站。美國作家史沫特萊得知此事後，有意請海伯特去西安開個診所完成這項任務。海伯特慨然允諾，偕助手攜帶醫療器材和一條叫"希特勒"的狗住進西安七賢莊行醫，以協助中共。

海伯特後在"西安事變"中不幸遭流彈擊中身亡。

劉志丹戰死晉西



4.14 紅二十八軍軍長劉志丹在山西三交鎮與閻軍孫楚部戰鬥中戰死。

劉志丹，陝西保安（今志丹）人，1903年生，1925年加入中國共產黨，1932年創建工農紅軍二十六軍，任軍長，建立陝甘革命根據地。1935年以後任西北革命軍事委員會主席、紅二十六、二十七軍前敵總指揮、紅十五軍團副軍團長兼參謀長、紅二十八軍軍長兼北路軍總指揮。

本月，劉志丹奉命率部東征，在晉西中陽縣與閻軍遭遇，激戰中中彈殉難。

---

1 北平市學生聯合會被強令解散。

1 廣東、香港地震。

2 南京浦口發生火災，難民達8000餘人。

4 據平津查緝處調查，天津吸鴉片者達20萬人。

5 國民政府舉行晉謁明孝陵典禮。

6 美國紐約銀行事業管理部門核準中國銀行在紐約設立分行。

7 國民政府外交部照會蘇聯駐華大使，嚴重抗議蘇蒙互助協定。

8 湖北當局解散學生救國聯合會。

8 北平《世界晚報》被回教徒搗毀。

8 河北柳江煤礦以66萬元出讓給日本大記公司。

10 劉少奇提出肅清關門主義與冒險主義。

12 中國建築展覽會在上海市博物館展出。

14 行政院開會討論改進對西藏關繫。

14 汕頭日本浪人因警察阻止走私，尋釁報復，毆打崗警。

16 外交部抗議日方包庇走私、破壞關稅。

17 《私鹽治罪法》廢止。

17 日內閣會議決定增強日本在華駐軍。

18 武漢降暴雨。

20 首次偽蒙古大會在錫盟烏珠穆沁右旗開幕。

21 甘肅涼州等縣瘟疫流行。

22 國際學聯規定，本日至29日為"世界青年援助中國學生週"。

23 廣州灣法兵槍殺中國難民。

23 國民黨中常會通過《憲法草案審議報告》。

23 偽滿洲國與偽冀東自治政府商討互助協定。

27 紅軍第二、六軍團渡過金沙江。

27 國聯通過中國常任理事席案，任期1年。

27 華北實行緝私新法。

28 粵漢鐵路全部接軌。

△ 內蒙古出現數百年所未有的大雪災，平均每日凍死牛羊五、六百頭。

△ 夏衍的歷史諷喻劇《賽金花》發表。

1936·5

1　關內外貨物實行聯運。
2　參加世界運動會的中國足球代表隊出國。
2　國民政府任命孔祥榕為黃河水利委員會委員長。
3　廣州戒嚴。
5　紅軍發表《停戰議和一致抗日》通電。
6　日本和冀察委員會秘密簽訂"華北防共協定",加緊控制華北各軍事要地和鐵路沿綫。
7　教育部要求各級學校為獎助家境清貧、體格健全、資稟穎异、成績優良的學生,設免費及公費學額。
7　華商紗廠聯合會電請行政院取締走私。
9　西藏地方政府反對國民黨中央派軍隊入藏。
9　日本正式制定20年內向我國東北移民100萬戶、500萬人的計劃。
11　實業部在上海設立的魚市場開業,資本120萬元。
11　重慶設市,面積187平方里。
14　國聯行政院決議為我國增設理事席。
17　甘肅省隴西縣遭雹災,有的冰雹重達108斤。
18　參加英國藝展的91箱文物運回南京。
19　出席世界運動會的代表及領隊戴季陶、王正廷出國。
21　歐亞航空公司德機師帶相機飛行攝影,被鄭州憲兵搜獲。
22　財政部、鐵道部制訂《防止鐵路走私施行細則》。
23　蘇北黑熱病流行。
26　行政院任命陳誠為晉綏寧邊區剿共總指揮。
26　財政部設立防止路運走私總稽察處。
27　國聯禁止鴉片委員會在日內瓦開會,中國代表抨擊日本在華販賣毒品。
28　天津學生舉行大規模反日示威游行。
29　北寧路軍糧城附近41號橋被炸,津榆交通斷絕。
△　蔣介石命令陸軍整理處長陳誠擬定同日本作戰的全面計劃。
△　魯迅雜文集《花邊文學》出版。
△　交通部與德國合辦的歐亞航空公司,資本增至750萬元,交通部占資2/3。

日人走私猖獗　中國關稅損失慘重

5.15　國民政府外交部就日本政府放任日本、朝鮮人在華北走私之事,提出第六次嚴重抗議。同日,英美等國因華北走私影響外債的擔保和對華貿易,亦相繼向日本政府提出交涉。

從上年8月至今年4月,日本人在華北進行的大規模"武裝走私"活動愈演愈烈,致使中國關稅損失高達2550萬元。情形之惡劣與數字之驚人,皆屬史無前例。這些由日本浪人與朝鮮人組成的走私團伙,趁去年華北政局發生一系列變動之機,雇用大量民船、汽船,甚至重達500噸的輪船,從海路大肆輸運私貨至秦皇島等地,然後再由陸路運抵平津和關內銷售。私貨品種先以日產人造絲、砂糖及綿織品爲主,後逐漸擴至各類貨物。而海關人員若加盤問或將私貨扣留,則輒遭私販毆打槍擊,所扣貨物被强行奪走。

上月27日,華北開始實行緝私新法,以天津海關及北寧、津浦、平漢綫爲主體增設稅卡,並收買眼綫對水陸轉運私貨者檢舉告密。政府在今日的抗議書中要求日方嚴誡秦皇島等處日軍不許干涉我海關緝私和包庇私運行爲,立即將私販集團如石河轉運公司等組織予以解散。



在天津火車站卸下的大批走私人造絲。

德王組建僞蒙古軍政府

5.23　僞蒙古軍政府在嘉卜寺成立,由蒙政會委員長雲端旺楚克(雲王)任政府主席,蒙政會副委員長索特那木拉布丹和沙克都爾扎布任副主席,李守信爲蒙古軍總司令。德王出任掌握軍政實權的總裁。政府所在地德化縣改名爲德化市,並採用成吉思汗紀年,懸挂代表軍政府的藍底紅黃白條旗幟。

1934年"蒙政會"成立後,日本就把蒙政會委員長德穆楚克棟魯普(德王)作爲重點扶植對象。今年2月12日,德王在德王府成立蒙古軍總司令部,自任總司令。4月,德王又在錫盟索王府召開了首屆"蒙古大會",通過建立包括內外蒙古和青海在內的"蒙古國"方案,並於是日正式成立蒙古自治軍政府。

軍政府成立後,德王隨即出訪"滿洲國",與"滿洲國"簽訂《蒙滿協定》。

與此同時,內蒙古大雪成災,爲數百年所未有,災區達4000餘里,尤以錫盟受災最甚。



德王與日本關東軍頭目握手言歡。

《中美白銀協定》：法幣依附美元

5.18 財政部代表陳光甫與美國財政部部長摩根韜在華盛頓簽訂《中美白銀協定》。次日，美國總統羅斯福稱，此協定不僅能協助中國穩定通貨，還有利於美國的貿易發展。

去年底，美國政府突然停止向倫敦市場購買白銀，並同時降低在國外收買白銀的價格，致使世界金融市場一片混亂，銀價大跌。美國此舉目的在於阻止中國法幣與英鎊的聯繫，促使白銀市場由倫敦向美國轉移。爲防止出現因銀價跌落而造成法幣匯率無限下降，外匯和黃金儲備勢必被搶購一空的局面，國民政府祇好請求美國繼續收購中國白銀。



中美雙方代表在協定簽字後合影。

協定主要內容爲：1. 中國保持貨幣獨立，不與世界上任何貨幣集團聯鎖；2. 美國承購中國白銀 7500 萬盎司，另接受 5000 萬盎司，作爲 2000 萬美元貸款之擔保；3. 白銀價格將分批決定，銀價上漲時，中國可向市場公開出售；4. 中國須保持 25% 白銀爲發行貨幣之準備；5. 鼓鑄 5 角及 1 元銀輔幣。

該協定簽訂後，國民政府對“幣制改革”不得不作出修正。而法幣對美元的依附關係也隨之確立。



胡漢民病逝

5.12 國民黨元老胡漢民因突患腦溢血，於下午 7 時 40 分在廣州逝世，終年 58 歲。

胡漢民，廣東番禺人，原名衍鴻，字展堂。1905 年秋加入同盟會。曾於新加坡主持《中興日報》。1909 年出任香港同盟會南方總支部長，武昌起義後被推爲廣東都督。南京臨時政府成立，任總統府秘書長。後擔任中華革命黨政治部長，主編《民國》雜誌。1924 年當選爲國民黨中央執委。孫中山督師北伐時，留守廣州代行大元帥職權，並兼廣東省長。1925 年任廣州國民政府外交部長。1928 年 9 月提出《訓政大綱》、《國民政府組織法》，並任立法院院長。1931 年寧粵分裂後，一直依靠兩廣武力對抗“中央”，先後創辦《三民主義月刊》，組織“新國民黨”和西南聯合政府，進行多方面倒蔣活動。今年 1 月回國後，繼續對蔣口誅筆伐，並與陳濟棠、李宗仁密謀領銜“抗日反蔣”，力圖卷土重來。

《中華民國憲法草案》通過

5.1 立法院今日通過《中華民國憲法草案》修正案。5 日，國民政府正式公佈。

在 1932 年 4 月召開的國難會議上，關於召集國民大會、制定憲法的呼聲很高。同年 12 月國民黨四屆三中全會指定立法院起草憲法草案。立法院成立了憲法草案起草委員會，孫科爲委員長，張知本、吳經熊爲副委員長。

1933 年 6 月，吳經熊與張知本私行發表各自的“憲法草案”。

1934 年 10 月，立法院討論通過了《中華民國憲法草案》，後經國民黨四屆五中、六中全會，五大、五屆一中全會審查，至本日才由立法院通過，歷時 3 年有餘。

東征受挫·紅軍發動西征

5.18 紅軍西北革命軍事委員會發佈西征命令，決定組織中國人民紅軍西方野戰軍，任命彭德懷爲司令員兼政委。次日，西征紅軍分左、中、右 3 路在延長、延川出發。

本月初，紅軍抗日先鋒軍主力先後從山西省永和縣渡過黃河，撤回陝北。東征受挫結束。11 日，毛澤東在延川縣大相國寺召開會議，總結東征得失，作西征動員。6 月，紅軍殲滅馬鴻賓 1 個旅；然後與馬鴻逵部多次交戰，形成對峙局面；並相繼在定邊、鹽池、環縣、預旺、固北等地建立地方政權。9 月，西方野戰軍與胡宗南部交火，10 月攻佔會寧，並在山城堡一役中，與會師後的紅二、四方面軍一道重創國軍。不久，“西安事變”爆發，西征停止。陝甘寧邊區形成。

日本增兵華北

5.15 日本開始對華北大規模增兵，首批新增日軍 1800 餘名。

上月 6 日，日軍少將松室孝良奉命在北平設立“中國駐屯軍司令部部附辦公處”，稱其任務是“從速使華北局勢明朗化”。

此後，日本即部署向華北增兵。

16 日，第五師團河邊旅團部正式在北平設立，至 27 日，天津增兵已至 2 萬。

全國各界抗日救國聯合會成立

5.31 在宋慶齡、馬相伯、沈鈞儒、章乃器等的號召下，本日起至 6 月 1 日，全國各界抗日救國聯合會成立大會在上海召開，18 個省市的 60 多個救亡團體的代表到滬出席了會議。

會議通過了成立宣言和《抗日救國初步政治綱領》等文件，選舉宋慶齡等 40 人爲執行委員，沈鈞儒、章乃器等 15 人爲常務委員，以《救亡情報》週刊爲機關刊物。救國會以團結全國力量，統一救國方策，保障領土完整，謀取民族解放爲宗旨。

1 中國人民抗日紅軍大學在瓦窰堡成立，林彪為校長，毛澤東兼政委。

1 全國煤業會議在南京召開。

1 天津、東京無綫電報正式通報。

1 巴金主編的《文學月刊》在上海創刊。創刊號發表曹禺的《日出》、巴金的《春》。

5 廣東省禁止買賣期貨。

6 天津海河近月發現浮尸600餘具，疑是為日本人所殺的華工。

6 張國燾在甘孜宣佈結束他的中央。

7 中國文藝作家協會在上海成立。

7 鄒韜奮等在香港創辦《生活日報》。

13 廣州各工廠、學校及民衆5萬人舉行抗日示威游行。

13 日本強化華北空軍，加派18架軍用機飛抵天津。

14 天津日本浪人組織走私組織"特殊貿易協會"。

15 北平警察局偵破1個由日本、朝鮮人組成的暗殺機關。

18 北平故宮博物院第二次被盜。

20 韓復榘買通徐一龍等刺殺劉桂堂，致劉重傷。

23 陳濟棠就任抗日救國軍集團軍總司令。

23 白崇禧嚴禁廣西壯丁出省。

25 中國和拉脫維亞友好條約在倫敦簽字。

26 日軍在北平豐臺一帶建兵營，修碉堡，向中國駐軍挑釁。

△ 抗日聯軍一、二軍奉命組成抗聯第一路軍，楊靖宇任總司令兼政委。

△ 魯迅、巴金、曹禺等63人發表《中國文藝工作者宣言》。

△ 著名地質學家李四光調查發現黃山冰磧層為第四紀所有，距今約5萬餘年。

△ 國民政府與德國政府簽訂借款協定，由德國供給1億元軍需品。

△ 瑞鎔船廠與耶松船廠合併成上海最大的英聯船塢有限公司。

△ 日本在廣州沙面領署成立特務機關。

兩廣實力派舉兵反蔣

6.2 國民黨西南執行部和西南政務委員會通電全國，請求中央準予"北上抗日"。4日，陳濟棠、李宗仁、白崇禧等粵桂軍首領通電予以支持，借抗日之名行反蔣之實。

兩廣實力派與蔣介石之間自1931年開始進入和平對峙階段，但上月胡漢民突然病逝，雙方的平衡便告打破。胡病逝第二日，蔣介石便召陳濟棠之兄陳維入京，告以"中央將對桂用兵"。陳濟棠深恐被各個擊破，遂開始策劃反蔣。

上月20日，蔣介石派王寵惠赴廣州吊胡喪，又趁機提出改組廣東省政府、解散西南執行部和政委會等5項"寧粵合作"條件，實際等於將廣東軍政權力收歸南京。陳濟棠決意先發制人，並與李宗仁、白崇禧商議。白認爲此時行動恐難獲輿論同情，但陳濟棠表示不惜單獨行動。李、白於是以"粵桂不能各行其是"，與陳濟棠同舉事。21日，3人統領"抗日救國軍"，大舉進入湖南、江西。

"包身工"慘境

本月 左翼作家夏衍的報告文學《包身工》在《光明》雜誌上發表。該文大膽披露了鮮為人知的上海日資紗廠童工的悲慘境況。

作者着力描寫了一個女工的遭遇，她因過度營養不良而瘦弱得被人稱為"蘆柴棒"，與一群失去人身自由的女工們過着非人的生活，在20世紀裏做着"十五六世紀封建制度下的奴隸"。

國學泰斗章太炎去世

6.14 近代民主革命家、國學大師章太炎，因患鼻菌症與膽囊炎不治，在蘇州逝世。

章太炎，1896年生，浙江余杭人，原名章炳麟。

章自幼飽讀經史，早年參加戊戌維新遭通緝。1903年因"蘇報案"而入獄，出獄後赴日本，主編同盟會刊物《民報》。1911年回國，被孫中山聘爲總統府樞密顧問。

南北和議破裂後，擁袁世凱，歷任總統府高等顧問、東三省籌邊使。1913年托事南行，策動討袁，被軟禁。1917年任護法軍政府秘書長。



"五四"運動後，章鼓吹讀經，精治國學。晚年蟄居蘇州，設國學講習所。



本月 湖北鍾祥通堤築壩工程進入高潮。

國民經濟建設運動

6.3 蔣介石通電發起設立國民經濟建設運動委員會，並親自出任會長。委員會頒發該會總章程，稱該會的任務爲：

1. 協助推行中央及地方政府經濟建設計劃；2. 倡導社會各種經濟建設事業；3. 培訓及介紹各種經濟建設人材；4. 研究發展全國農工副業及地方特殊產品；5. 倡導節約，推行國貨等。7月4日在南京成立總會。

塞北新詩歌運動

6.22 綏遠唯一旗幟鮮明地開展新詩歌運動的詩刊《塞北詩草》創刊。

塞原社同人編輯出版《塞原》文藝旬刊，1934年，他們受左翼作家作品和新詩歌運動的影響，《塞原》第二十二期出新詩歌專號。他們認爲在內憂外患重重壓迫下的中國，詩歌能强有力地傳達人民的心聲。《塞北詩草》受到詩歌愛好者大力支持。韓燕如就是一位支持者，他收集的民歌被輯成專輯出版。《塞北詩草》共出7期。

1936·7



余漢謀（右）與陳誠召開記者招待會。

廣東空軍駕機投寧

7.18 陳濟棠因受到高級將領紛紛降蔣和空軍全部叛變的打擊，今日被迫宣告下野，離開廣州去香港。

上月，蔣介石一面暗中調集重兵於贛粵邊境，一面派人對兩廣軍人實施分化瓦解。至本月7日，粵空軍先後有66架飛機叛陳投蔣，桂空軍也有12架飛機倒戈。本日，粵空軍司令黃光鋭率部160餘人，駕機62架離開廣州，宣佈粵空軍全部脱離西南。

與此同時，粵高級將領也紛紛叛陳。6日，粵第二軍副軍長出走香港，電請中央對西南此舉納諸正軌。8日，粵軍第一軍軍長余漢謀秘密由大庾去南京見蔣介石，表示願受蔣命收拾粵局。13日，蔣介石特派余漢謀爲廣東綏靖主任兼第四路軍總司令，節制廣東全省軍隊。17日，余漢謀部向韶關挺進，陳濟棠召開緊急會議，提議離粵實現和平，並電中央請停止派軍南下。

25日，國民政府特派李宗仁爲軍事委員會常委，白崇禧爲浙江省主席。李、白二人拒絶就職，並決議組織軍政府。



7.16 《申報》圖畫特刊發表方人定新作《希臘神話》。

外交"最低限度"

7.13 蔣介石在國民黨五屆二中全會上稱："中央對外交所抱的最低限度，就是保持領土主權完整。"

蔣介石還説："半年來的外交形勢，並未到達和平絶望時期"，"並未到最後關頭"，"我們决不能輕舉妄動，致陷國家民族於萬劫不復之地"。"假如有人强迫我們簽訂承認僞國等損害領土主權的時候，就是我們不能容忍的時候，就是我們最後犧牲的時候。"

義士徐悲鴻

7.5 一幅寬4尺多，長約9尺的巨畫《田横五百士》在廣西第一届美術節上展出，這是徐悲鴻的傑作。

此畫取材於田横辭别海島五百壯士的壯烈場面，畫面上田横與他的兩位朋友，正在與人群拱手作别。有人發現畫中送别人群中有一人極似悲鴻本人，於是徵詢，悲鴻頷首微笑道："我為欽敬五百壯士的忠義氣節，所以把自己畫了進去。"

倡議推行拼音文字

本月 蔡元培、魯迅、郭沫若、茅盾等140名學界名人聯合發表文章，倡議對拉丁化新拼音文字"解禁"。

"文字拉丁化運動"始於1933年，此前，在蘇聯遠東地區已大力推行2年。運動介紹到國内，隨即引起一場"大衆語"的討論，各地紛紛成立推行團體，致力於將方塊字改爲拉丁文字。但本年初，這一運動受到國民政府查禁，首先在河南開封，一批新文字書刊被禁，以後又波及全國。

1 國民黨中政會通過《鐵路公路聯絡辦法》。

1 紅二、六軍團與紅四方面軍在甘孜會合，决定北上抗日與紅一方面軍會師。

1 僞滿教育部制定奴化教育措施。

2 廣西省外貿全停。

2 紅軍第二方面軍成立。

4 國民經濟建設運動委員會成立。

4 駐豐臺100多名日軍分乘汽車、巨型坦克、軍用大卡車開入北平游行示威。

5 徐悲鴻應邀主持廣西第一届美術節展覽會。

6 廣東空軍人員黄志剛等通電反對内戰。

9 國民政府明令國葬章太炎。

10 財政部員責人對記者談廣東濫發的紙幣已超過2億元以上。

10 日軍與國軍二十九軍在大沽發生冲突。

14 陶行知出席世界新教育會議第七届年會。

15 國防會議成立。

15 全國各界救國聯合會發表公開信，力主抗日。

15 蘇（州）嘉（興）鐵路通車。

15 劉少奇在中共河北省委内部刊物《火綫》發表《肅清空談的領導作風》的文章。

16 《大公報》訊，河北省有39縣發現蝗蟲，災情嚴重。

21 廣東各界電請通緝陳濟棠。

22 中共决定對地主、富農的政策作適當調整，以適應新形勢。

28 行政院改組廣東省政府，任命黄慕松為主席。

30 李宗仁、白崇禧决定在桂組織軍政府，推李濟深為主席。

30 粵桂2軍在2省邊界發生激戰。

△ 據統計，全國22省有200萬戶農民離鄉背井。

△ 朱光潛《文藝心理學》出版。

△ 《南滿抗日聯合報》創刊。

△ 中共中央由瓦窰堡遷到陝西保安縣（今志丹縣）。

△ 郵電部本月發售禮券。

1936·8

1 李宗仁、白崇禧在南寧宣誓，決心抗擊蔣介石。

1 甘肅天水強烈地震。蘭州、西安隨後亦震。

1 颶風在汕頭、廈門登陸，災情嚴重。

2 全國國糖產銷協會在上海成立，宗旨是防止走私及外糖傾銷。

5 日艦76艘集結廈門海面演習。

6 南昌受暴風雨襲擊，死傷272人。

7 重慶、成都間開辦郵政汽車郵路。

7 受日人控制的王英僞軍進犯綏東。

11 蔣介石飛抵廣州，研究解決桂局辦法。

13 殷汝耕命令冀東22縣實行親日教育。

13 毛澤東致信楊虎城，勸其加入聯合戰綫。

13 德王在百靈廟遇刺未中。

16 日本在華大量收購糧食。

17 中國科學社等科學團體在北平舉行聯合年會。

18 行政院通過新《所得稅條例》。

19 日駐華大使川越在北平拜訪宋哲元，就"共同防共"、"經濟提攜"交換意見。

19 廣西組織"中華民國人民抗日救國政府"，李宗仁、白崇禧、蔡廷鍇分任正副主席。

20 蔣介石在粵召集各將領會議，黃紹竑派人赴南寧勸李宗仁就範。

20 粵漢鐵路廣州至衡州段通車。

21 日本陸、海、外3省代表到天津，召集日本駐華各地領事開時局會議，商討下一步侵華的步驟。

22 臺灣發生強烈地震。

22 內政部統計處公佈全國耕地面積調查結果，總計為11億6848萬畝。

25 中共中央發表致中國國民黨書，呼籲實現合作。

29 國民政府為成都事件重申睦鄰令。

31 悍匪劉桂堂、白堅武等分別為王英、包悅卿僞軍秘密招募舊直魯軍，送察北訓練。

△ 國民黨中宣部查禁676種社會科學書刊。

西安:張學良派兵搜查省黨部

8.29 日間，張學良派兵包圍並查抄了國民黨陝西省黨部，救出被關押的中共地下黨員馬紹周、關雨蒼，繳獲一批舉告東北軍"通共謀逆"的密件。

今日，國民黨便衣特務在西安市西北飯店先後逮捕了北平學聯代表宋黎和馬紹周、關雨蒼。宋在押送途中，被十七路軍憲兵巡邏隊截獲。因其在張學良身邊負責聯絡各民眾抗日救亡團體，張聞訊大怒，立即派人將宋接回。

次日，張學良電告蔣介石事件經過，並自請處分。蔣因忙於處理兩廣事件，衹能隱忍不發，復電表示：此案處理雖"殊失莽撞"，但"所請予以處分一節，應置免議"。

成都:反日暴動

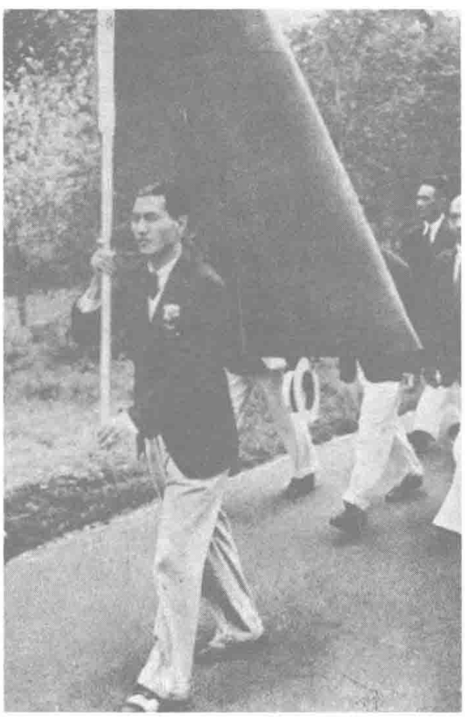
8.24 成都暴動，民眾抗議日本在蓉恢復領事館。

本月，日本外務省照會中國政府，要求恢復成都日本領事館。20日，該館領事野村派4人到成都落實籌備事務。消息傳開，成都市民忿慨萬狀，於今日發動游行請願。當晚，在新都受訓的萬餘學生進入市區，與市民一起冲擊日人下榻的大川飯店，打死打傷日人各2名，並搗毀該飯店和販賣日貨的公司、商號。軍警出動彈壓，冲突中雙方互有傷亡。

天津:緝日私貨

8.1 天津海關自本日起至20日止，共查獲走私貨物20萬包。

8日，日本浪人小野菊池由唐山私運烟草2.5萬斤到天津，在徐家莊被稅警截獲。24日，海關和公安局破獲北馬路福康里一走私倉庫，搜出私糖2000包，並在直裕商行及裕太興貨棧緝獲私糖600餘包。26日，日警署長和久井率巡警干涉海關扣留私貨，與關員、華警對峙。次日雙方議定將貨倉主等3人及私糖引渡日方。



8.1 第十一屆奧林匹克運動會在德國柏林舉行，中國派出由141人組成的代表團參加田徑、籃球、游泳、舉重、自行車比賽，還進行了武術表演。

但中國運動員除在撑杆跳高1項取得複賽權外，均在預賽中被淘汰。

圖為中國代表團到達奧運村。舉旗者為著名足球運動員李惠堂。

趙一曼就義



8.2 抗日女英雄趙一曼在黑龍江省珠河縣（今尚志縣）英勇就義，年僅31歲。

趙一曼是四川宜賓人，1926年加入中共。九一八事變後，曾任東北人民革命軍第三軍第二團政委等職。去年11月在作戰中受傷被俘。今年6月28日在看守董憲勛和護士韓勇義援救下出逃，但次日即遭追捕。臨刑前她稱："爲抗日鬥爭而死是光榮的！"

文學口號之爭結束

8.15 魯迅在《作家》月刊發表《答徐懋庸並關於抗日統一戰綫問題》，表示"贊成一切文學家，任何派別的文學家在抗日的口號下統一起來的主張"。他提議結束4月開始的文學界圍繞"民族革命戰爭的大眾文學"所引發的激烈爭論，不要"喊口號，爭正統"。

興辦復興公債

本月 國民政府財政部發行公債3.4億元。

該次發行公債是爲完成法幣政策，健全金融組織，扶助生產建設，平衡國庫收支，撥存平準債市基金。公債年息爲6厘，九八折扣，以關稅收入擔保。規定每年付息2次，自第六年起，每年還本2次。中央銀行及其委托的中國銀行、交通銀行爲經理還本息機關。



首列客車到達武昌徐家棚車站。

粵漢鐵路全綫通車

9.1 粵漢鐵路全綫竣工。本日晚首次通車，由廣州黃沙出發，3日8時30分抵武昌徐家棚，試行成績甚佳，歷時44小時。機車爲粵漢路向英國蘭克省物耳坎廠所購之新式巨型機車。

粵漢鐵路北起武昌，南達廣州，全長1094公里。1896年提議興築，原由美國華美合興公司投資代築。1905年收回自辦，由湖北、湖南、廣東3省各自籌款修築，南北分頭進行。1915年，南段築到韶關，北段於1918年築到株洲，後因經費問題停頓。1929年鐵路部在廣州設立株韶段工程局，重新開工建築。

二十九軍撤離豐臺 十九路軍退出北海

9.18 下午5時40分，豐臺駐軍二十九軍張華亭營孫香亭連與日軍穗積中隊發生冲突，孫連被圍。隨後，日軍大隊長率部將張部營房包圍，並派兵增援。深宧12時後，華北日駐屯軍飯田電知宋哲元，要求二十九軍撤離豐臺，車站20里内不得駐扎正規軍，否則日軍將“斷然行動”。

19日晨，中日雙方代表在豐臺日軍營内簽字換約。日軍撤圍，二十九軍自豐臺撤退。

在廣西，21日，十九路軍全部撤出北海。本月3日，日僑中野在北海因與市民爭執而爲眾拳毆斃。日方藉此派海軍南下，堅持進入北海“調查”，遭駐防的十九路軍拒絶。15日，日駐華大使川越向外交部長張群交涉，迫使張群表示將十九路軍撤出北海。

兩廣事變平息

9.17 李宗仁等由南寧飛抵廣州，拜見蔣介石，表示服從中央，兩廣事變最後平息。

7月召開的國民黨五屆二中全會，決定撤銷西南執行部和西南政務委員會，任命余漢謀爲廣東綏靖主任，李宗仁、白崇禧爲廣西綏靖正副主任，免去陳濟棠所有職務。李、白兩人致電南京，表示接受任命。

不久蔣介石改任白爲浙江省政府主席，李爲軍委常委，由黃紹竑任廣西綏靖主任，負責桂局善後。李、白拒不接受，蔣即調集大軍準備武力解決。廣西方面也組成“中華民國人民抗日救國軍政府”，宣誓抗蔣到底。本月6日，蔣介石被迫改任李宗仁爲廣西綏靖主任，白崇禧爲軍委常委，黃紹竑爲浙江省政府主席。

中共決採“逼蔣抗日”政策

9.1 中共中央發出《關於逼蔣抗日問題的指示》，提出“我們的總方針應是逼蔣抗日”。

上月25日，中共中央曾致書國民黨中央委員會，倡議在抗日的大目標下，實現國共兩黨第二次合作。表示準備在任何地點和時間與國民黨代表進行具體實際的談判。

在今日的指示中，中共中央認爲“把日本帝國主義與蔣介石同等看待是錯誤的，‘抗日反蔣’的口號也是不適當的”。同日，周恩來致信陳立夫、陳果夫，希望他們向蔣介石“更進一言”，“實行聯俄聯共，一致抗日”。



9.1 廣東今日起厲行禁賭、禁烟。圖為廣州街頭標語。

1936·9

1 國立中央圖書館在南京開館。

2 居正等奉蔣介石命赴南寧與李、白和談。

3 廣東日僑中野在北海被殺，日艦進入北海。

3 中國派代表參加世界和平運動大會。

6 全國各界救國會在上海組織300多個抗日宣傳隊。

7 中國國聯同志會派錢鍾書等參加世界青年大會。

10 行政院通令各省市維持地方秩序，保護外僑。

11 國民政府嘉獎私立燕京大學校務總長司徒雷登募款興學，為該校先後募得2000萬元的善舉。

13 粵漢路列車與長途汽車在易家灣相撞，死傷20餘人。

13 天津南開學生20餘人遭日軍逮捕。

15 實業部成立農本局。

15 行政院通過北平、青島2市發行公債。

17 《申報》訊：黃河入海道北移，縮短數十里。

18 全國各地紛紛集會紀念九一八事變5週年。

20 全歐華僑抗日救國大會在巴黎召開。全歐華僑抗日救國聯合會同時成立。

21 僞滿洲國公佈《商租權整理法》和《商租權整理法施行令》。

22 毛澤東致書十九路軍商訂抗日救國協定。

24 日本擅自在包頭修築機場。

26 中國經濟學社第十三屆年會在上海舉行。

27 山西62縣發生水災。

28 日軍在天津地界及楊村演習。

30 國民政府派曾養甫督辦黃埔開埠事宜。

△ 東北抗日聯軍第八、九軍成立。

△ 國民黨政府設立農產、工礦、貿易3個委員會。

△ 老舍的長篇小說《駱駝祥子》連載發表。

△ 冀東僞自治政府實行鴉片專賣，月銷約700萬兩。

△ 茅盾主編的《中國的一日》出版，轟動全國。

△ 《兒童日報》在上海出版。

1936・10

1 國民政府開始徵收所得稅。
1 宋哲元與日本訂立《華北經濟開放協定》。
1 中國當選為國聯非常任理事國。
1 巴金、林語堂、魯迅等21人聯名發表“文藝界同行為團結御侮與言論自由宣言”。
6 日軍在上海制造緊張局勢，各國軍艦紛紛抵滬。
8 鄭天錫當選為海牙國際法庭法官。
10 上海《神州日報》復刊。
11 中共中央發佈《十月份作戰綱要》。
12 北平教育學術界70餘知名人士發表對時局宣言。
15 國民黨宣佈國民大會延期舉行。
17 國民政府電令冀察地方當局與日本簽訂《中國華北航空協定》。
18 臺灣400餘名反日人士被捕。
22 四川省與中央合資的四川水泥公司成立。
22 《申報》訊：廣西省軍隊已完全復員。
24 上海各界在龍華機場舉行為慶祝蔣介石50壽辰獻機命名典禮。
24 中美航空全綫試航成功。
25 湖北省政府主席楊永泰在漢口遇刺身亡。
25 毛澤東派彭雪楓與傅作義洽談共同抗日事宜。
29 香港禁止港制貨物上有“在中國制造”字樣。
31 蔣介石發表《五十生日感言》。
31 張學良陪蔣介石到洛陽，勸蔣停止內戰，遭蔣痛斥。
△ 薄一波等到山西，同閻錫山建立抗日統一戰綫，接辦閻創辦的山西犧牲救國同盟會。
△ 教育部公佈1934年度中國留學生人數共計859人，以留日、留美為最多。
△ 禁烟會公佈烟民統計數字為264.21萬人。
△ 斯諾編譯的《活的中國——現代中國短篇小説選》在倫敦出版。
△ 郵電部試辦兒童儲金業務。



在葬禮上爲魯迅抬棺的各界名流。

文豪魯迅逝世

10.19 畢生致力改造中國國民精神、圖以吶喊喚醒中國民衆的大文學家魯迅在上海家中病逝。

魯迅原名周樹人，1881年生於浙江紹興。1902年赴日本學醫，期間決心弃醫從文，從此開始了他一生嘔心瀝血式的努力。1909年回國。1918年發表中國新文學史上第一篇白話小説《狂人日記》，並參加《新青年》編輯工作，成爲新文化運動悍將之一。《吶喊》、《彷徨》及雜文集《熱風》隨後相繼出版。其中的《阿Q正傳》是奠定他文壇地位的巨著。新文化運動高潮過後以撰寫雜文爲主，但初衷畢生未改，文筆和思想始終激烈痛切。

蔣介石抵西安

10.22 蔣介石偕錢大鈞等10餘人飛抵西安。

次日，蔣介石接見張學良，詳詢西北“剿匪”情況。張建議停止內戰，進行抗日，遭蔣拒絶。蔣並指責東北軍、西北軍“剿共”不力，要調中央軍人陝。26日，蔣介石到軍官訓練團訓話，警告“不積極剿共而輕言抗日，便是是非不明，前後倒置”。

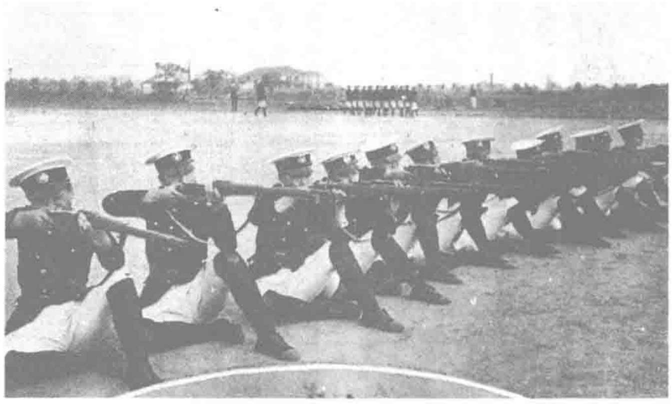
紅軍三大主力會師甘陝

10.9 紅四方面軍到達會寧，與紅一方面軍會合。22日，紅二軍團在將臺堡，23日，紅六軍團在興隆鎮同紅一方面軍會師。至此，紅軍三大主力會師甘陝，完成長征。

上年9月，張國燾率紅四方面軍南下，至11月間取得殲滅川軍2萬餘人的戰績，但紅軍也傷亡近萬人。今年2月，國民黨增調重兵向紅四方面軍進攻，張國燾且戰且退，向西越過大雪山，4月到達甘孜、爐霍地區，衹剩下4萬餘人。

原在湘鄂川黔根據地的紅二、六軍團在賀龍、任弼時等領導下，也於上年11月19日從湖南桑植的劉家坪開始轉移，今年3月到達黔西。7月2日，兩軍在甘孜會師，二、六軍團合編爲紅二方面軍。

此時，張國燾已取消自立的“中央”，在朱德等人力爭下，二、四方面軍北上同紅一方面軍會合，途經阿壩等地，於8月到達甘南。中共中央令紅四方面軍在通渭一帶配合奪取寧夏計劃，但張國燾仍決意從蘭州渡黄河進甘北，朱德等人不從，加之在蘭州渡河困難，張國燾才放弃這個計劃，繼續北進與紅一方面軍會合。



本月 上海舉行女警察射擊練習。

救國會領袖入獄



“七君子”在馬相伯家中。

11.23 國民政府以“危害民國”罪，下令逮捕上海全國各界救國會領袖沈鈞儒、章乃器、鄒韜奮、李公樸、王造時、沙千里、史良7人。

全國各界救國會5月23日成立於上海，鄒韜奮爲執行委員，沈鈞儒等6人均任常務委員。該會以“促成全國各實力派合作抗敵”爲任務，向全國各界呼籲團結抗日。上海當局認爲“這個團體簡直是一個反動的東西”，遂在國民政府授意下逮捕沈鈞儒等7人。

26日，上海市政府在《申報》上公佈沈等7人的“罪行”，稱其“托名救國，肆意造謠，其用意無非欲削弱人民對於政府之信仰”，“密謀鼓動上海總罷工，以遂其擾亂治安、顛覆政府之企圖”。12月4日，沈等被送往蘇州高等法院看守所羈押，直至次年4月初，國民政府才對此案提起公訴，在蘇州開庭審理。

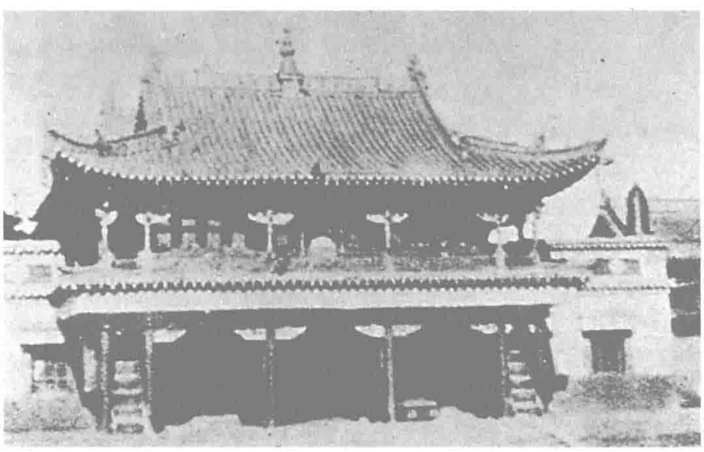
傅作義攻克百靈廟

11.23 夜，國軍傅作義部襲擊蒙僞在綏遠北部的據點百靈廟，激戰10小時，擊潰僞蒙軍第七師，收復百靈廟。

今年9月，關東軍策劃，派由日本訓練的所謂“謀略部隊”打頭陣進攻綏遠，如果順利，則德王、李守信僞蒙軍隨即加入進攻，先佔領綏東四旗，然後揮兵進入大同或歸綏。

本月15日，“謀略部隊”王英僞“大漢義軍”在日機配合下，向綏遠省境內紅格爾圖發起攻擊。時綏遠駐軍傅作義部僅300餘人，固守陣地3日，17日援軍趕到，蒙軍被擊退，並於今日收復百靈廟。

次月3日，僞軍反攻百靈廟被擊潰，王英屬下2旅在錫拉木倫廟起義，消滅僞軍第七師殘部，處死日軍官29人。



百靈廟。



葉淺予作張光宇漫畫像。

全國漫畫展覽會

11.4 首屆全國漫畫展覽會在上海舉行，薈萃漫畫會成員作品200餘件，盛況空前。

中國有“漫畫”名稱，始自1925年《文學週報》發表豐子愷作品，此後報刊、畫報發表的漫畫作品逐漸增多。1927年秋天，上海漫畫家成立中國第一個漫畫團體——漫畫會，創辦《上海漫畫》，專心致力於發展漫畫藝術。

30年代中期開始，漫畫進入鼎盛期，僅漫畫會就主編過6種漫畫刊物，葉淺予、魯少飛、張光宇等作者也日臻成熟，作品數量也相當大。於是《時代漫畫》和《上海漫畫》便聯合發起展覽會，對全國漫畫藝術的成就作總結。

陳立夫約見潘漢年

11.10 國民黨代表陳立夫在上海滄州飯店約見中共代表潘漢年。

潘漢年口頭轉達中共中央草擬的國共合作協定草案，陳立夫代表蔣介石答復稱，對立的政權與軍隊必須取消，紅軍祇可保留3000人的軍隊，師長以上的領袖一律解職出洋，半年後按才錄用。潘當即反對。陳又提出：可否請周恩來出來一次，稱蔣願和周面談。

12月初，中共中央指示潘拒絕蔣的要求。

1 6000餘名日軍在北平大規模演習攻防戰。

2 前北洋政府臨時執政段祺瑞在上海病逝，終年72歲。

3 華北日軍在北平郊區大演習後進入北平城。

5 桂省錳礦砂因售價大跌，礦商經營困難，省府咨請財政部豁免出口關稅以資維持。

5 中國航空公司滬粵綫通航。

8 長江水位突降，航運受到嚴重影響。

9 國民政府通令會計年度改為歷年制，定於1939年1月1日起施行。

11 國民政府重申公務員應革除婚喪壽宴浪費令。

11 國民黨二十九軍秋季大演習開始。

11 閻錫山遵父命將87萬元遺產捐助綏遠抗日將士。

12 辛亥革命先驅尤列在南京逝世。

13 杭州靈隱寺羅漢堂失火，500尊羅漢塑像全被燒毁。

14 北平學生絕食聲援綏東抗日將士。

15 中國佛教會在上海舉行第八屆全國佛教徒代表大會。

17 中日合辦的惠通航空公司在天津開幕。

17 蔣介石抵太原，與閻錫山會商綏局勢。

18 毛澤東等聯合發出“對蔣決戰動員令”。

21 日本開設滿洲興業銀行，統制偽滿洲國金融業。

23 廣東銀行香港總行在宋子文主持下復業。

27 上海《時事新報》訊，全國各專科以上學校醫學畢業生，自1911年至今已有4517人。

28 意大利承認偽滿洲國。

28 綏境蒙政會委員長沙克都爾札布、副委員長巴寶多爾濟等通電擁護中央。

29 據《申報》訊：日方統計，日本在華紗廠共有紗錠52.46萬餘錠，布機8786架，佔全中國紡織業80%以上。

△ 據《申報每週增刊》報道，湖南有61縣遭旱災，10縣遭雹災，另35縣遭其他災害。

△ 全國各地報刊出版魯迅逝世特輯。

△ 梁實秋翻譯的莎士比亞劇作《奧賽羅》出版。

1936·12

1 中共領導人聯名致書蔣介石要求共同抗日。

1 冀東自治政府強行接收冀東各縣司法機關。

2 國民黨中政會通過《遺產税原則》。

2 朱德、張國燾率紅軍總部到達陝北保安，與中共中央會合。

2 青島日營紗廠全部停工，2.7萬勞工失業。

3 張學良請求率東北軍赴綏遠前綫抗日遭拒絕。

4 國民政府命令統一外交職權，同時公佈《中外合資興辦實業辦法》。

4 名妓賽金花在北平病故，終年62歲。

4 蔣介石返抵西安。

7 張學良到華清池向蔣介石"哭諫"，要求聯共抗日被拒絕。

8 南京朝天宮古物保存庫竣工。3151箱故宮古物從北平運抵南京。

9 西北各界抗日救國會發表《一二·九宣言》。

9 西安1萬多名學生游行示威，要求停止内戰，一致抗日。

10 綏遠中國軍隊收復大廟。

10 張學良、楊虎城再次分别向蔣介石進諫。

13 宋美齡、孔祥熙、端納抵南京。

13 紅軍駐西安聯絡處成立。

16 國民政府下令討伐張學良。

16 紅軍進駐延安。

19 中共中央呼籲給張、楊以實際的援助。

22 汪精衛從歐洲回國。

23 國民政府公布《最低工資法》，規定"成年工以維持其本身及足以供給無工作能力親屬2人之必要生活為準"。

25 國民政府公布《勞動契約法》。

25 張學良護送蔣介石回南京，26日被軟禁。

26 偽滿洲國與日本簽訂郵政協定。

31 張學良被判處有期徒刑10年，褫奪公權5年。

△ 至本月，全國棉紡機已達510萬臺，其中織機5.8萬臺，土布和改良土布年產3億7000萬匹。

西安事變爆發

12.12 張學良、楊虎城實行"兵諫"，扣押了在西安臨潼華清池的蔣介石以逼其抗日，西安事變爆發。

10月22日，蔣介石到西安督剿紅軍，張學良和楊虎城開始採取"諍諫"的辦法，多次勸説蔣介石放弃"剿共"轉而抗日，遭到蔣介石嚴辭拒絕，蔣甚至提出東北軍、十七路軍讓出地盤讓中央軍"剿共"。張、楊感到苦諫無望，遂決定實行"兵諫"。

今日凌晨3時許，東北軍突襲蔣在華清池的臨時行轅，蔣被捉後被押往西安新城大樓。與此同時，楊虎城十七路軍在西安城内行動，扣押了陳誠等中央軍政要員。張、楊隨即通電全國，提出改組南京政府、停止内戰、釋放政治犯等8項抗日主張，並電邀中共派代表到西安共商抗日救國大計。17日，中共代表周恩來、博古、葉劍英等到達西安。

西安事變發生後，何應欽下令討伐張學良，蔣介石則一直表現出"決爲國犧牲"的姿態。14日，端納抵西安見蔣，傳達了英、美表示贊同西安方面主張的態度，並交遞宋美齡"南京方面是戲中有戲"的親筆信，蔣的態度才有所變化。

22日，宋子文、宋美齡代表蔣介石與張、楊正式開始談判，周恩來作爲中共全權代表參加。

24日，各方達成驅逐親日派、聯合紅軍抗日、釋放一切政治犯、召集救國會議等6項協議。

25日，蔣介石離開西安回南京，震動中外的西安事變終告和平解決。



張學良發動兵諫前和來西安督剿紅軍的蔣介石在一起。



楊虎城。



12.12 天津婦女界急賑游藝會在西湖飯店舉行。津城名媛在會上發起時裝表演。圖為時裝模特兒。

毛澤東任中共中革軍委主席

12.7 中華蘇維埃中央政府發佈命令，改組中央革命軍事委員會，以毛澤東、朱德、周恩來、張國燾、彭德懷、任弼時、賀龍、項英、林彪、王稼祥、徐向前、陳昌浩等23人爲委員。毛、朱、周、張、彭、任、賀7人組成主席團。毛澤東任主席，周恩來、張國燾任副主席，朱德任中國紅軍總司令，張國燾任總政委。

中革軍委1931年11月成立以來，一直由朱德任主席。

中共中央正式移駐延安

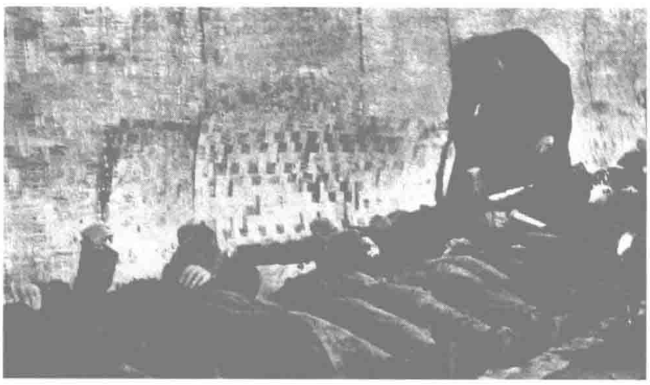
1.18　中共中央和中央軍委機關由保安遷入延安。

上月下旬，應張學良、楊虎城要求，紅軍出動主力南下赴援。張、楊同意將瓦窰堡、延川、延長、延安等城鎮讓出。中共在陝北的根據地連成了一片。

延安坐落在延河中游的深谷裏，四周環繞着寶塔山、鳳凰山、清涼山。它也是西安至陝北公路的終點。



延安寶塔山。



1.24　凌晨，錢塘江面一艘運送建橋工人的小客輪傾覆，百餘名工人溺死江中。圖為撈起之部分尸體。

1.16　由香港開往廣州的午班列車，在石灘附近發生爆炸並起火焚燒。肇事原因為乘客夾帶易爆物品，受震起爆。大火燒毀了3節車廂，奪去80多條人命。



柳州集團成親

1.1　柳州12對新人在國民黨縣黨部内參加了第一屆集團結婚。

這次集團結婚是由柳州縣長楊盟發起和組織的。這種移風易俗的儉省的婚禮形式，得到衆人的贊同。縣政府遂制定了《柳州縣集團結婚辦法》和《參加柳州縣第一屆集團結婚須知》。在婚禮上，縣長楊盟致祝詞。

"嚴加管束"張學良

1.4　國民政府明令特赦張學良，免除其徒刑，但將其交軍事委員會"嚴加管束"。

上年12月25日，張學良送蔣介石返京，一下機即被送至宋子文私邸軟禁，蔣並派人示意張寫"請罪書"。31日，高等軍事法庭會審張學良，以"首謀伙黨，對於上官爲暴行脅迫罪名"，判處張有期徒刑10年，褫奪公權5年。張學良自此開始了漫長的囚徒生涯。

9日，國民政府又向西安方面施壓，要求東北軍和十七路軍撤到陝西西部和甘肅，或調東北軍駐安徽，十七路軍仍留陝西。11日，楊虎城部離開西安移駐臨潼，29日撤往渭北三原一帶。

新華社開始發稿

1.25　新華通訊社開始在延安向全國發佈新聞。

這家中共領導下的通訊社，1931年11月7日創建於江西瑞金，當時名叫紅色中華通訊社。紅中社初設時，借用軍委電臺播發新聞，同時抄收中央社電訊，編成《參考消息》，供中共領導參閱。紅軍進入陝北後，紅中社隨中共中央遷入延安，隨即易名新華社。

1937•1

1　楊虎城在西安閱兵並發表演說，強調決心聯合紅軍。

2　日本飛機在青島上空散發傳單，青島市政府向日領事提出抗議。

4　西安東北軍將領不滿對張學良的處置，決定作軍事準備。

4　青島走私韓人毆辱海關人員。

5　楊虎城、于學忠被撤職留任。

6　國民政府撤銷西安"剿匪"總司令部。

8　中共中央發表《為號召和平停止内戰通電》。

9　西安10萬軍民舉行集會，反對内戰，呼籲和平。

11　教育部改東北大學為國立。

13　蔣介石提出由國民黨三中全會徹底解決西安事變各問題。

14　川黔鐵路公司在上海成立。

15　日本命令臺灣境内各學校廢止漢文科。

15　川湘公路通車。

16　楊靖宇給中共駐共產國際代表團寫信，提出在東北建立統一領導機關等問題。

18　德王自稱蒙古"政府"主席。

19　南京軍隊與楊虎城軍隊在赤水發生戰鬥。

20　北平各界救國聯合會成立。

22　臺灣物產介紹所在上海成立。

24　中國心理學會成立。

28　菲律賓總統奎松抵上海訪問。

28　四川饑荒，宜賓饑民搶劫米船，死傷多人。

28　中國工農紅軍大學改名為中國人民抗日軍政大學，自瓦窰堡遷到延安。

29　蘇維埃中央政府機關報《紅色中華》改為《新中華報》，在延安出版。

31　周恩來和顧祝同就中共部隊歸國民政府指揮及國民政府發給中共軍隊軍費進行談判。

△　《文學》發表《尼采詩鈔》。

△　《中國社會性質問題論戰》出版，對30年代的中國社會性質論戰進行全面總結。

2 首屆臺北市懇談會舉行。

5 日本憲兵逮捕唐山中國銀行行長並對其嚴刑拷打。

5 由侯德榜主持的永利化學工業公司在南京硫酸錏（銨）廠試車成功。

8 南京軍隊進駐西安，10日接管西安城防。

10 日本關東軍制定《關東軍治安肅正計劃綱要》。

11 蔣介石會見上海工商界領袖杜月笙。

12 立法院批準《禁奴公約》。

13 宋希濂就任西安警備司令一職。

14 中央研究院天文研究所測出1941年日全蝕綫。

17 國民政府恢復張學良公民權。

18 宋慶齡在國民黨五屆三中全會上作題為《實行孫中山的遺囑》的演講。

18 日軍在豐臺購地屯軍。

20 日本外務省制定《第三次處理華北綱要》。

20 日寇在華北地區瘋狂走私。

21 日本走私販打傷天津海關關員，搗毀海關倉庫。

22 國民黨五屆三中全會通過《國防經濟建設案》和蔣介石提出的《中國經濟建設方案》。

22 1架西南民航公司飛機在廣東三水失事墜河。

22 蔣介石向中央社記者發表談話，提出開放言論、集中人才、釋放政治犯，但又設置諸多限制。

24 周恩來提出與國民黨談判的五項原則。

25 全國公路交通會議在長沙舉行。

25 外交部部長張群提出辭職。

27 殷汝耕到天津組織各界防共委員會。

27 "滿洲國" 皇帝宣佈《帝位繼承法》。

28 楊虎城部開抵延安附近。

△ 中共代表周恩來、葉劍英、林伯渠等與國民黨代表顧祝同、張冲等就國共合作抗日問題進行談判。

△ 中國繼續地質學會在北平舉行年會。

中共:5個要求與4項保證

2.10 中共中央致電國民黨五屆三中全會，提出抗日5項要求和4項保證。

5項要求是：停止內戰，一致對外；保障言論、集會、結社之自由，釋放一切政治犯；召開各黨、各派、各界、各軍的代表會議，集中全國人才，共同救國；迅速完成對日抗戰之一切準備工作；改善人民生活。

中共同時作出了4項承諾：1. 在全國範圍內停止推翻國民政府之武裝暴動方針；2. 工農政府改名爲中華民國特區政府，紅軍改名爲國民革命軍，直接受南京方面指導；3. 在特區政府區域內，實施普選的徹底民主制度；4. 停止没收地主土地之政策。

國民黨轉變對內政策

2.22 今日閉幕的國民黨五屆三中全會，確定了國內和平統一、適當擴大民主的政策，實際上接受了中共停止內戰、一致抗日的建議。

此次會議於15日開幕，其間共開過6次會議。會議在表面上對中共10日的致電"不予置理，以絶效尤"，但在西安事變和平解決的基礎上，還是以確定對共産黨和日本的政策爲中心議題。

蔣介石報告了西安事變經過。宋慶齡、何香凝、馮玉祥等提出恢復孫中山三大政策的提案。汪精衛提出"剿共"政治決議案，但"爲全會許多國民黨領袖所抨擊"。21日又通過《關於根絶赤禍之決議案》，對中共雖仍嚴厲指責，但表示可以進行談判；對日則表示"超過忍耐之限度"，就要"決然出於抗戰"，這表明國民黨的政策已開始轉變。

《夜半歌聲》開恐怖片先河

本月 新華公司馬徐維邦編導的恐怖片《夜半歌聲》在滬上引起轟動。

這部影片描寫了一個藏身於劇場頂樓的蒙面人的身世，以可怕的面容、神秘的聲音和詭怪的音樂刻意營造出恐怖的氣氛，放映時甚至有觀衆驚駭得狂奔而逃。

新華的廣告對此片的恐怖氣氛也大加渲染，在國際飯店附近豎起數層樓高的廣告畫。



《夜半歌聲》劇照。

東北軍內訌

2.2 東北軍內部發生兵變，六十七軍軍長王以哲將軍被槍殺。

上月底，東北軍、西北軍、紅軍三方面領導人共同商定，和平解決西安事變不以釋放張學良爲先決條件。這一原則遭到以應德田、孫銘九爲首的少壯派軍人反對，他們主張爲了要回張學良，不惜與南京政府決戰，密謀除掉主和派王以哲、何柱國。今日，王以哲被槍擊身亡，何柱國避入楊虎城公館得以幸免。孫銘九等人被送往紅軍駐地，事態纔未繼續擴大。



六十七軍軍長王以哲。

劉廬隱被捕

2.24 前國民黨中央宣傳部部長劉廬隱因涉嫌楊永泰被刺案，今日在上海被捕。

楊永泰原任湖北省政府主席，上年10月25日赴日本駐漢口領事館宴會，午後在輪渡碼頭準備返回武昌，突然有刺客向其連開數槍，楊永泰留下"吾早知必有今日"等遺言後，不治殞命。不久，秘密偵查廳即宣佈刺楊案已破，凶手譚戎軒，係受劉廬隱指使所爲，劉即於今日被逮捕。

事實上，楊永泰是被陳立夫派出的"中統"特務所殺，事後"中統"與"軍統"合作，嫁禍於人，將此案了結。劉廬隱被判處10年徒刑。

紅軍西路軍兵敗河西走廊

3.14 進入河西走廊的紅軍西路軍兵敗受困，殘部分散轉入祁連山打游擊，徐向前、陳昌浩離隊返回陝北。

上年10月，紅四方面軍第三十軍、第九軍、第五軍先後西渡黃河。中革軍委計劃以海（原）打（拉池）戰役先重點打擊胡宗南部，但因張國燾擅調第四軍、第三十一軍，這一計劃非但没有實現，反而使河東部隊與河西軍隊隔斷。

河西部隊孤軍待機，衹得建議"若主力不能迅速渡河"，"我方決先向大靖、古浪、平番、涼州行"。11月10日，西路軍正式命名，陳昌浩任軍政委員會主席，徐向前任副主席。西路軍西行途中，遭到馬步芳、馬步青部圍追"兜剿"，既無根據地作依托，又無兵員、物資的補充，紅五軍軍長董振堂、紅九軍軍長孫玉清先後殉難，部隊損失慘重。

至4月底，西路軍僅剩400餘人進入新疆，另有數千名被俘和失散人員，經營救陸續返回陝甘寧地區。



紅軍第五軍軍長董振堂。

張國燾"反黨反中央路綫"被清算



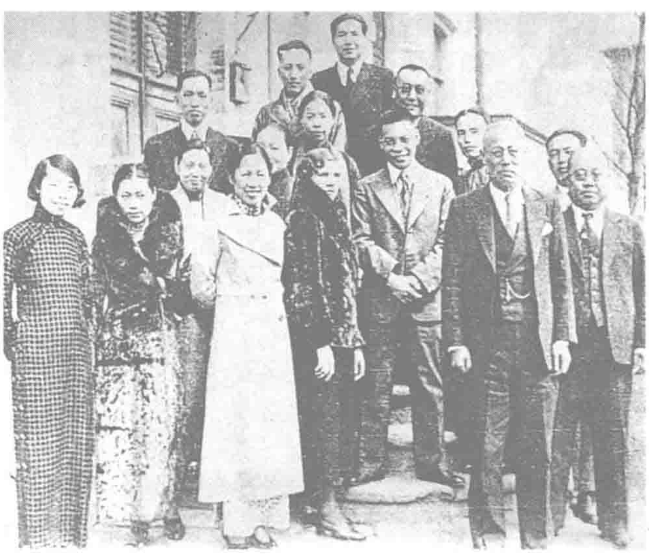
3.23 中共中央政治局擴大會議在延安召開，並着重批判了張國燾的錯誤。

31日，中共中央政治局作出《關於張國燾同志錯誤的決定》，指張的錯誤是戰爭中的右傾機會主義，其内容是退卻路綫、軍閥主義和反黨行爲的綜合；根源是農民的狹隘性、流氓無產階級的破壞性及中國封建軍閥的意識形成在黨内的反映。

西藏學者莅京講學

3.24 西藏著名學者西丹加索應國民政府暨蒙藏委員會、教育部聘請，於今天從上海乘京滬快車赴南京講學，同行者有監察委員黎丹和西丹加索之弟子觀巴色呼圖等22人。

西丹加索自幼出家，10多歲時求學于拉卜楞寺，20歲入藏，在哲蚌寺攻五部内典，博通三藏，精嫻文學，藏中三大格西暨世家子弟，均出自其門下。



3.25 留學蘇聯達12年之久，已參加蘇共的蔣介石長子蔣經國（右六），自莫斯科啓程回國。



本月 中央衛生署派員赴海南調查虐疾病源。

1 中蘇簽訂《郵政互換包裹協定》。

1 毛澤東在延安會見美國女作家史沫特萊。

3 王寵惠繼任外交部長。

4 蔣介石電令各省市如期肅清烟毒。

4 東北軍奉命由陝甘地區開赴豫皖地區接防。26日全部到達。

4 四川重災，兩個月來重慶凍死餓死達2870人。

6 湘、鄂、贛、粵4省特產展覽會在廣州開幕。

7 中共命令陝甘駐軍，不得擅自任免地方官吏及干涉地方行政。

9 行政院通過川黔鐵路股份有限公司章程及理事監察人員名單。

11 國民政府下令禁止《讀書生活》等13種刊物發售。

11 國民黨中央派汪精衛赴綏遠致祭抗敵陣亡軍民。

15 綏遠舉行抗敵陣亡軍民追悼大會。

16 蕪湖全埠罷市。

18 中日貿易會在上海召開首次會議。

19 日本吞併長城煤礦。

19 臺北實施新市區計劃。

20 日本在上海私運大批銅元出口，中國海關關員阻攔，7人被毆傷。

21 成渝鐵路開工修築。

21 禁烟總監委派14省市禁烟特派員。

23 陳慶雲被行政院任命為中央航空學校校長。

24 日艦70艘來華，準備在青島舉行大演習。

25 國民黨中政會通過《卷烟加稅法》。

27 日本經濟考察團離滬回國，海關在其所乘船上查獲私運銅元50餘萬枚。

29 財政部聘請前意大利財政部長史丹法尼為顧問。

△ 周恩來代表中共中央向國民黨中央提出修改國民大會法規3原則。

△ 陳白塵所著的七幕歷史劇《金田村》發表。

△ 傅雷譯羅曼·羅蘭的長篇小說《約翰·克利斯朵夫》出版。

△ 郵電部開辦代收所得稅業務。

1937·4

1　中緬、中瑞郵政開辦互換匯票業務。

1　偽滿洲國實行“第一次產業五年計劃”。

2　第三屆全國氣象會議在南京開幕。

2　孔祥熙赴英慶賀英皇加冕典禮。

4　國民黨蘇州高等法院起訴沈鈞儒等7人。

6　外交部長王寵惠代理行政院長。

10　國貨聯合營業公司在南京創立。實業部長吳鼎昌為董事長。

10　財政部統計，上半年因走私損失約1300萬元，華北占800萬元。

12　西北青年第一次救國代表大會在延安召開，決定成立西北青年救國聯合會。

13　四川萬縣發生火災，燒毁住戶3000家。

14　國民政府要求川軍讓出重慶，16日劉湘表示接受。

15　中共中央發表《告全黨同志書》。

15　日偽在東北各大城市進行大逮捕。被捕達480人，被處死者80多人。

16　日本制定《對中國實施的策略》。

17　劉湘率部撤離重慶，移駐川南永川。

18　天津交通銀行經理徐柏園在京杭國道被匪綁架。

18　國民政府派員赴四川、陝西、甘肅等省放賑。

20　華南米業公司成立。

21　日軍在北平東單廣場作實彈演習。

22　國民黨中常會公佈《國民大會組織法》、《國民大會代表選舉法》、《中華民國憲法草案》。

24　《解放》週刊在延安創刊。

24　日軍3000多人在通縣舉行大規模演習。

25　中國詩人協會在上海成立。

25　日本再策動蒙軍進攻綏遠。

26　宋慶齡、何香凝等發起營救救國會領袖運動。

30　楊虎城被蔣介石革職。

△　宋子文獲得南洋兄弟烟草公司半數的股票，並自任董事長。

國共代表共祭黃帝陵

4.4　清明節，國共兩黨派代表共祭黃帝陵。

黃帝陵位於陝西中部縣（今黃陵縣）橋山，史書多稱“橋陵”，傳爲中華民族始祖軒轅黃帝的陵墓。相傳創自漢代，歷代均有修葺。國民政府成立後，每年都舉行祭典。此次中共中央亦派出林伯渠等代表，會同南京方面派來的祭陵要員，一起前往拜謁。

行祭奠禮時，林伯渠獻上毛澤東親筆撰寫的祭文。祭陵後，國共兩黨代表都宿在中部縣縣政府，並就有關問題交換了意見，至次日方分手。



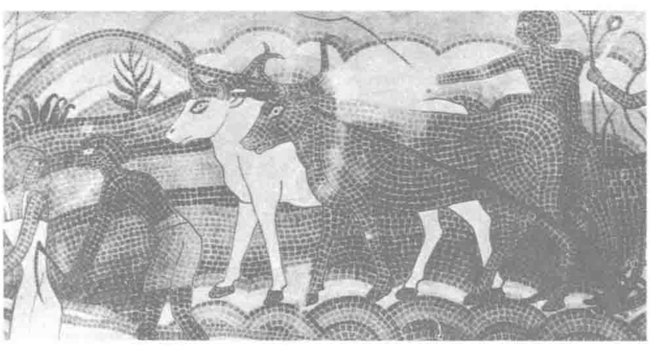
林伯渠、張繼、孫蔚如等人於祭陵後合影。

中美定期航空航班開通



泛美航空公司“飛剪”號客機飛抵香港。

4.21　中美定期航綫上，由美至華第一次航班，於今日從舊金山起飛。航綫由上海經香港、馬尼拉、關島、互基島、中途島、火奴魯魯島到達舊金山，全程1萬餘英里，行期約需7日。其中上海至香港一段，由中國航空公司擔任飛行任務，香港至舊金山則由泛美航空公司負責。



4.1　二屆全國美展開幕。圖為展品《圖案》（陳之佛）。

蔣周杭州談判結束

4.4　蔣介石、周恩來杭州談判結束，周恩來返回延安。

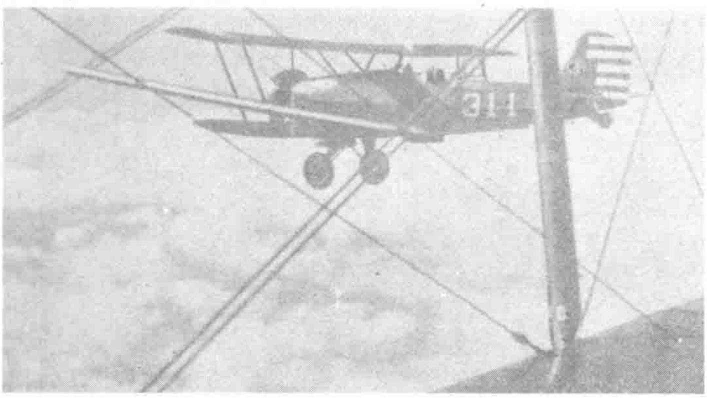
蔣、周杭州談判自上月下旬開始，周恩來再次重申中共的5項要求和4項保證，向蔣介石提出了11項書面要求和5項口頭聲明，堅持陝甘寧邊區行政區必須保持完整，政府人員民選推薦，由南京政府任命，邊區主要負責人由南京政府派人，但必須由中共方面提名推薦。紅軍編爲3個師，每師1.5萬人，設立總指揮部，領導人員不變。

渭惠渠放水

4.4　陝西省水利局開掘的渭惠渠舉行放水典禮。

渭惠渠是繼涇惠渠、洛惠渠之後，渭河流域的又一較大型水利工程，號稱“陝西八惠渠”之最。

該工程自前年8月動工，本月完成的是第一期工程，原定去年12月15日舉行放水典禮，後因西安事變爆發而延後。渭惠渠建成後，渭河沿岸農田普增灌溉之便利。



中國空軍的驅逐機。

國民政府擴建空軍

本月 隨着中日矛盾的加深，日本加緊進行侵略中國的戰爭準備，國民政府也採取了相應的抗戰準備措施，並再次擴建空軍。

國民政府將全國分爲 6 個空軍區，共設 9 個空軍大隊，包括轟炸機大隊 3 個、驅逐機大隊 3 個、偵察機大隊 2 個、攻擊機大隊 1 個，共有飛機 600 餘架。又組建高射炮防空部隊，分駐南京等要地。

永利化工公司成功奪回國內市場

5.12 天津永利鹹廠與英國卜内門洋鹹公司確立配銷協定，規定 3 年内在中國實銷鹹數以永利鹹廠 55%、卜内門公司 45%爲比例。

英鹹於上世紀末輸入我國，卜内門公司擁有 89%以上的市場佔有率。1924 年，范旭東在天津創辦的永利鹹廠開始出鹹，卜内門公司一再提出願以資金和技術與中方合作，但范旭東自始至終謝絶。此後，永利承受卜内門公司壓價傾銷的打擊，頑强支撑到 1936 年，業務不斷擴大，銷量日益增長。卜内門公司又提出談判營業合作，永利鹹廠爭得一半以上國内市場。



本月 國民政府軍事委員會委員長西安行營考察團到延安訪問，受到熱烈歡迎。

東北軍被整編

5.14 東北軍整編方案經何應欽與蘇皖豫軍事整理委員會商討，今日大體確定。

西安事變之後，蔣介石不放張學良回西安，東北軍内部人心浮動。今年春，各軍被調出西北，分置於皖北、蘇北、南陽、保定各地，實際上已瀕於分崩離析。上月，陳誠專程赴開封，與東北軍將領商討整編辦法。

根據整編方案，東北軍編制、餉械、教育 3 項，由軍政部直接統一辦理；原各特種師與獨立師酌改編爲軍；各部隊防地，由中央撥配調遣。改編之後，東北軍每個軍由原轄 4 個師 12 個團，縮編爲 2 個師 8 個團。東北地方軍事集團從此不復存在。

天津海河浮尸案

本月 天津海河不斷發現壯年浮尸，經警察局調查，此事係日本人所爲。

浮尸自上月就有發現，初時以爲是從鴉片烟館中抛弃的，但後來發現越來越多，因而引起各方面注意。經警方調查，發現死者皆爲日租界代募出關的勞工。日人在租界設立大東公司，名爲召募勞工出關，實則爲詐取錢財。勞工發現受騙時企圖逃脱，被捉回者多罹被溺死之禍。

《社會學大綱》出版

本月 李達所著的《社會學大綱》一書由上海筆耕堂書店出版。這是中國第一部馬克思主義哲學教科書。

該書分辨證唯物主義和歷史唯物主義兩部分。介紹了唯物辯證法的歷史、一般特徵、基本規律和範疇，認識和思維的辨證過程，以及歷史唯物主義的基本原理。

1 李先念等率領紅軍西路軍 420 餘人到達迪化。

1 周恩來主張立即開放黨禁，釋放全國政治犯。

2 中共在延安召開蘇區代表會議。

2 察北蒙軍在商都一帶增兵南犯。

2 僞滿政權頒佈《新學制》，建立系統的奴化教育。

4 日軍在承德策劃侵略綏遠。

5 國民黨中政委通過《修正土地法原則》。

6 中英倫敦會談開始。

6 日本外相佐藤聲明日本無獨占華北野心。

7 國民政府下令裁撤西安綏靖公署。

7 陳雲、李先念等率西路軍 400 餘名官兵到達烏魯木齊。

7 日本關東軍司令植田與德王召集僞首領會議。

8 日本增兵熱河。

10 紅軍歷史徵編委員會確定成立。

14 天津百餘名日本人偷運私貨，打傷關員。

15 武昌地方法院公審劉廬隱案。

17 中國共產黨白區工作會議召開。

18 東北大學數百名學生赴京請願，要求釋放張學良。

18 日輪"富島丸"在香港爆炸，死 34 人。

20 全國手工藝品展覽會在南京開幕。

20 丹麥物理學家玻爾應邀來華講學訪問。

22 佳木斯附近梧桐河礦警隊部分礦警起義。

26 日本人強行佔領天津海關分卡。

27 蔣介石抵廬山，籌劃廬山暑期訓練。

△ 夏衍的話劇劇本《上海屋檐下》出版。

△ 貴州省國立圖書館在貴陽開館。

△ 啓蒙學會在北平成立，提出開展新啓蒙運動。

△ 梁啓超譯莎士比亞《暴風雨》出版。

△ 戲劇電影雜誌《新演劇》在上海創刊。

△ 中共中央在蘭州設立辦事處，以收容西路軍失散將士。

1937·6

1　國民政府禁止惠通公司飛機在華北飛行。
1　臺灣日本當局下令各報停止發行漢文版。
4　中共代表抵廬山與蔣介石商討國民大會代表問題。
4　國民政府要求日本撤除天津日方軍用無綫電臺。
4　日軍陸戰隊在上海市區武裝演習。
5　日本外相廣田稱中日關繫已進入解決實際問題階段。
5　劉廬隱被判有期徒刑10年。
5　《新聞記者》月刊在上海創刊。
6　中華聾啞協會在上海成立。
7　湘黔鐵路開工。
10　上海紗布交易所發生風潮。
11　國民政府在蘇州開審沈鈞儒等7人，全國各界展開救援運動。
13　中國特種教育協會成立。
15　行政院通過《救災根本辦法》。
15　日本内閣通過《日滿一體經濟方案》。
19　蔣介石決定召開廬山談話會，邀請名流學者商談國事。
20　宋子文以財政部名義發表改革粵幣制命令。
21　華北日軍成立臨時作戰課。
23　中國當選國際勞工委員會理事。
24　立法院通過《中央儲備銀行法》和《軍事徵用法》。
27　浙江、閩北發生水災。
28　日人在大連舉行帝國經濟會議，策動侵華行動。
29　中國特使孔祥熙在美國謁見羅斯福總統。
30　東北抗日聯軍在長白山擊退日軍討伐隊。
△　日、德合拍的辱華新片《新土》在上海放映，引起上海文藝界抗議，後停映。
△　呂振羽的《中國政治思想史》由上海黎明書局出版。
△　殷墟又發現龜甲獸骨18405片，編為《殷墟文字乙編》。
△　夏衍的獨幕劇《都會的一角》被收入戲劇出版社的《1936年中國最佳獨幕劇集》。



本月　北平戒備森嚴，二十九路軍在馬路要充設置堡壘以防突變。

何應欽入川整軍

6. 28　蔣介石任命何應欽爲川康整軍委員會主任，入川整編劉湘的二十一軍。

自1935年蔣介石借“圍剿”紅軍之機涉足川康實力派勢力範圍之後，地方與中央的矛盾逐漸尖鋭。上年兩廣事變發生，蔣要劉湘明確表態，劉表面擁蔣，暗中卻調兵遣將，密令部隊向成都、重慶方面集結，蔣對此十分惱火。西安事變發生後，劉請張學良毫不猶豫把蔣幹掉，甚至蔣被釋放當天，劉還發表支持捉蔣的宣言，大爲蔣所忌恨。

新意思討論會

本月　清華大學心理學系爲高年級學生開設一門名叫“新意思討論”的必修課。

每周星期四晚舉行的長2小時的討論會主要有兩個内容：一是對教師提出的最新實驗研究報告進行討論；一是提出個人在近期的新感受和新設想。大家在各抒己見中相互鼓勵、相互激發，靈感閃現而催生“新意思”。學生頭腦的靈活性由此得到鍛煉。

宋哲元赴日軍“鴻門宴”

6. 6　宋哲元等二十九軍軍官出席冀察綏靖公署在北平中南海懷仁堂舉行的聯歡宴會，與日人“鬥法鬥力”。

日人在策動華北自治過程中，一直對宋哲元軟硬兼施，施加壓力，但宋哲元並未就範，日人為此懷恨在心。

席間，日本人時而跳下桌子唱歌，時而持刀而舞，甚至喊着號子將宋哲元舉起來。二十九軍軍官針鋒相對，也上桌唱中國京劇，董升堂跳到席位中間打八卦拳，李致遠耍柳葉刀，以示中國軍人不可侮。二十九軍的旅長們也將日軍旅團長邊村舉起來脱手上甩。一時間席間大有一觸即發之勢。日本軍人見狀，衹得悻悻作罷。

蔣周廬山再談判

6. 15　蔣介石與周恩來在廬山重開談判，但仍無結果。

周恩來將在延安起草的共同綱領交給蔣介石。但蔣介石避不提及此事，卻提出兩黨合作的問題要由他指定若干國民黨幹部，與中共方面同等數量的幹部共同組成一個國民革命同盟會，他當主席并有最後決定權。

蔣還提出讓朱德、毛澤東離開紅軍出國留洋。國民大會和國防會議允共産黨出席，但須由國民黨方面指定，不能以共産黨的名義出席。周拒絶蔣的要求，於16日飛回延安。

楊虎城出洋考察

6. 29　楊虎城偕夫人謝葆真、幼子拯中及秘書宋綺雲，今日離上海赴美國，各界群衆千餘人到碼頭送行。

今年4月30日，楊虎城遭撤職並被令出洋考察。5月27日，楊虎城離開西安到達上海，今日出洋。

楊虎城這次旅行，經11個國家，歷時5個月。11月回國，隨即在武漢被蔣介石囚禁。

1949年9月17日，楊虎城一家和宋綺雲一家被國民黨特務殺害於重慶松林坡戴公祠内。

蘆溝橋事變：抗戰揭幕

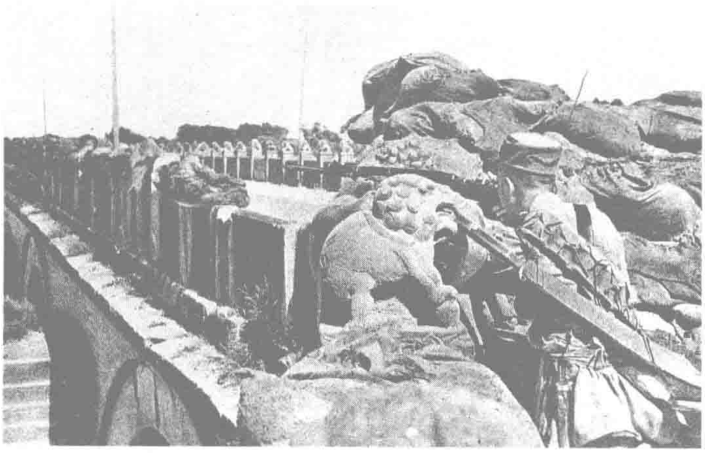
7.7 駐守宛平蘆溝橋的中國守軍與日軍發生大規模槍戰，蘆溝橋事變爆發，中國現代抗日戰爭就此拉開序幕。

當日晚，駐豐臺日軍一個大隊在蘆溝橋附近進行實彈演習時，借口演習部隊士兵失踪，要求入宛平城搜索，遭到中國守軍拒絕。日軍一面通過駐北平特務機關與冀察當局交涉，一面連夜調兵包圍宛平縣城。次日凌晨4時許，日軍鳴槍放炮，突然攻城，蘆溝橋戰事由此開始。

事變發生當日，中國外交部即向日使館提出口頭抗議，蔣介石令宋哲元積極準備，就地抵抗，如果談判，須不喪失主權，同時派孫連仲等率軍援助河北。而日本各軍事部門也紛紛行動起來。11日，日政府發表聲明，宣稱已“下了重大決心”，決定採取一切必要措施，向華北派兵。

在此期間，中國國內各界反應强烈。8日，中共發出通電，號召抵抗日寇的侵略，17日，蔣介石在廬山發表談話，提出解決蘆溝橋事變四原則：1. 任何解決不得侵害中國主權與領土之完整；2. 冀察組織不容任何不合法之改變；3. 中央政府所派地方官吏不能任人要求撤換；4. 第二十九軍現在所駐地區不能受任何約束。蔣介石還聲明一旦戰爭開始，“應抱定犧牲一切之決心”去守土抗日。

宋哲元在天津、北平繼續與日本謀求和平解決事變。20日，北平附近日軍猛烈轟擊宛平城和長辛店，中國政府要求英國等從中調停遭拒絕；26日，日軍佔領廊坊；29日，北平被日軍佔領，次日，天津也落入日軍之手。



二十九軍在蘆溝橋上自衛。



日軍空襲駐北平城外南苑、西苑和北苑的中國軍隊。

1937·7

1 中共定本日為中國共產黨誕生紀念日。

2 上海14家絲廠萬餘名女工罷工。

2 國立東北大學全部遷至西安。

4 廬山暑期訓練團第一期開始。蔣介石任團長。

5 國民政府禁止小麥出口。

8 中共中央向全國發出通電，號召緊急動員抗日。

8 臺灣國產汽車公司成立。

9 紅軍領導人致電蔣介石，要求立即將紅軍改名為國民革命軍，作抗日先鋒。

9 中美簽定《白銀協定》，實行貨幣合作。

11 憲政協會在上海成立。

15 中共中央向國民黨送交國共合作宣言書。

15 中國劇作者協會在上海成立。

16 蔣介石召集全國知名人士在廬山談話。

17 國共代表在廬山會談。

18 宋哲元發表“平則和，不平則不和”的談話。

18 郵電部密令各地郵局，對淪陷區郵政採取維持的方針，郵政人員不得撤退，相機恢復業務。

20 蘆溝橋戰事又起，中日軍隊兩度激戰。

22 上海市各界抗敵後援會成立。

23 中共中央發表《為日本帝國主義進攻華北第二次宣言》。

24 北平各大學全體教授發表時局宣言。

26 日軍向宋哲元發出最後通牒，要求宋部撤出北平，被宋拒絕。

28 日軍猛攻北平南苑，二十九軍副軍長佟麟閣、師長趙登禹先後殉國。次日北平失陷。

31 蔣介石發表宣言，表示抗戰到底。

31 沈鈞儒等“七君子”出獄。

△ 毛澤東寫成《實踐論》。

△ 魯迅生前編定的雜文集《且介亭雜文》、《且介亭雜文二集》、《且介亭雜文末編》由三閒書屋出版。

△ 故宮博物院遷到安谷，建立樂山辦事處。

1937·8

1 宋美齡等發起組織中國婦女慰勞自衛抗戰將士總會。
1 山西青年抗日決死隊成立。
1 天津"治安維持會"成立，69歲的高凌霨出任傀儡。
3 宋哲元為平津失守通電引咎自責。
4 中英簽訂鐵路借款協議。
6 蔣介石令派第一、第二集團軍反攻北平、天津。
9 朱德抵達南京，商討對日軍事。
12 國民黨國防最高會議推舉蔣介石為海、陸、空三軍總司令。
16 國民政府發行救國公債5億元。
16 山東青島日僑5000餘人登輪回國。
17 上海戲劇界救亡協會正式成立。
18 國民政府公佈《戰時糧食管理條例》。
18 中央、中國、交通、中國農民四銀行聯合辦事處成立。
19 日本任命江朝宗為北平"市長"。
20 國民政府劃分全國為6個戰區。
20 日機首次襲擊武漢。
21 陳獨秀獲減刑出獄。
21 《中蘇互不侵犯條約》在南京簽字。
22 中共在洛川召開政治局擴大會議。
23 粵漢鐵路黃浦支綫趕築完工，並與廣九鐵路接軌通車。
24 《救亡日報》在上海創刊。
24 國民政府公佈《戰時軍律》。
25 中共中央革命軍事委員會成立。
25 中共中央通過《抗日救國十大綱領》。
25 《吶喊》雜誌在上海創刊，茅盾任主編。
30 國民政府明令徵兵。
31 上海南京間組設郵政汽車班。
△ 毛澤東寫成《矛盾論》。
△ 吳蘊初以國民政府資源委員會代表身份在德國柏林與巴本公司商談人造石油問題。
△ 中國劇作者協會集體創作的三幕劇《保衛蘆溝橋》發表。



戰火中的中國經濟、金融中心、最大的貿易港口上海市。

淞滬再燃戰火·國軍組織會戰

8.13 駐上海日軍與中國軍隊在八字橋一帶發生槍戰，日軍由租界向閘北進攻，佔領八字橋，淞滬戰事爆發。

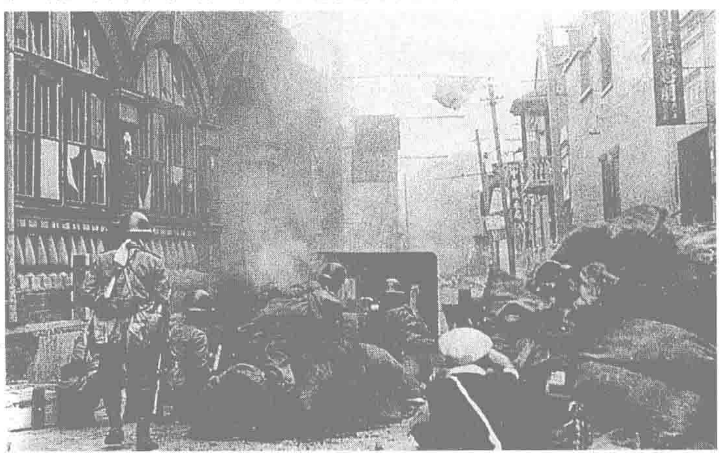
自本月上旬起，駐滬日軍就不斷發起挑釁。9日下午，兩名日軍強行闖入虹橋機場偵察，被守軍擊斃，日參謀本部藉此下令機動部隊迅速馳往上海增援，並於本日發動大規模戰事。

14日，中國政府發表自衛抗戰聲明書，宣佈"不得不實行自衛，抵抗暴力"。蔣介石下令將京滬警備部隊改編為第九集團軍，張治中任總司令，攻擊虹口及楊樹浦之敵；蘇浙邊區部隊改編為第八集團軍，張發奎任總司令，守備杭州灣北岸，並掃蕩浦東之敵，炮擊西江山碼頭。

20日，國民政府軍事委員會頒佈中國軍隊戰鬥序列及作戰指導計劃，將全國劃分為6個戰區。京滬杭地區為第三戰區，由馮玉祥擔任司令長官，計劃"以主力集中華東，迅速掃蕩淞滬敵海軍根據地，阻止後繼敵軍之登陸，或乘機殲滅之"。



第三戰區司令長官馮玉祥（右）和淞滬警備司令張治中。



國軍和日軍展開巷戰。

中國空軍首戰告捷

8.14 今日清晨，中國空軍第二大隊由驅逐機掩護，轟炸了上海的日本第三艦隊及在楊樹浦碼頭登陸的日軍。下午，日軍出動13架重型轟炸機前往杭州筧橋機場報復。中國空軍第四大隊大隊長高志航率隊起飛迎戰，經30分鐘激戰，擊落日機6架，中國方面無一傷亡。這是中國空軍自組建以來第一次參戰。

今日，中國空軍還出動轟炸機及各種飛機100多架10多個航次，轟炸了上海匯山碼頭、天通庵兵營、日本公大紗廠等，並炸傷日軍旗艦“出雲”號，破壞了大批營房及倉庫，取得空戰的重大勝利。翌日，日機60架再襲杭州，被中方擊毀17架。

1939年，國民政府將8月14日定爲空軍節。



本月 炮火下的上海民衆紛紛向外地逃難。

紅軍改編為國軍第八路軍

8.25 中共中央軍委將紅軍正式改編爲國民革命軍第八路軍，任命朱德、彭德懷爲正副總指揮，葉劍英、左權爲正副參謀長，任弼時、鄧小平爲總政治部正副主任。

本月4日，中共中央應國民黨邀請，派周恩來、朱德、葉劍英赴南京參加國防會議，並同國民黨繼續談判。其時，平津被日軍佔領，上海形勢日趨緊張，蔣介石急欲調紅軍開赴前綫，因而紅軍改編得以順利進展。22日，國府發佈改編令，確定八路軍下轄一一五、一二〇和一二九3個師，全軍編制共4.5萬人，由中共直接領導。

南口一綫防御崩潰

本月 南口一綫防御潰散，日軍一舉侵佔平綏路東綫的各據點。

平津失陷後，日本調集重兵南下，從北平、天津分3路展開攻勢，其中一路沿平綏路西出南口，向晉察綏襲擊，其直接攫取的戰略目標是山西。

南口是扼冀察和山西的咽喉，本月5日，第二戰區前敵總指揮湯恩伯率部進駐南口，趕築防御工事，憑借險隘抗拒日軍獨立混成第十一旅團和第五師團。與此同時，閻錫山增派部隊趕赴集寧、豐鎮，與南口形成犄角之勢。

8日至14日，中國守軍與日軍展開激烈爭奪戰，在强烈炮火轟擊下，南口陣地工事幾乎夷爲平地。中國士兵在倒塌的工事里，身陷焦土依然抵死相拼，保住陣地。軍委會爲扭轉南口被動局面，派晉綏騎兵集結察北，以期從側翼分散日軍對南口的攻勢。

日軍感到來自察北的壓力，遂改攻張家口。21日，張家口失陷，使南口處於腹背受敵困境，增援部隊又遲遲未到，防綫漏洞越來越大，南口終於失守，察南屏障喪失，察哈爾全省迅速爲日軍所控制。

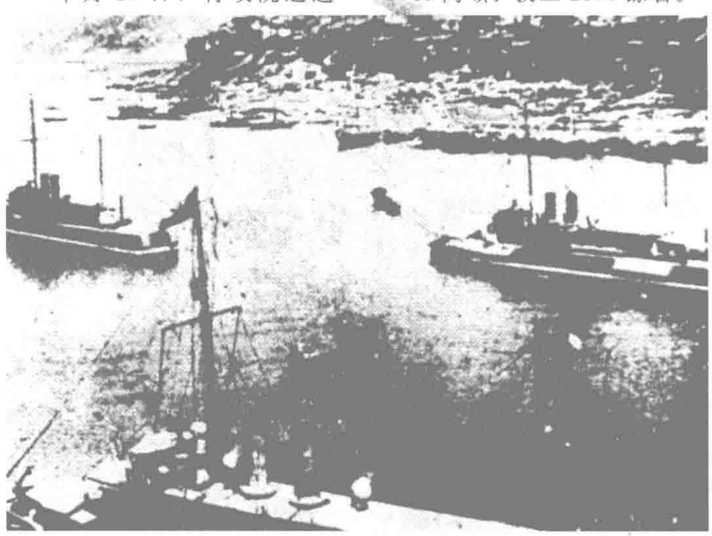
上海工廠在戰火中內遷

8.27 上海部分工廠開始正式內遷，順昌機器廠、新民機器廠、上海機器廠、合作五金廠的機器共裝木船22艘，冒險由蘇州河第一批啓運。

上月28日，國民政府資源委員會機器和化學工業組召開緊急會議，決定立即將上海有關軍火制造和修配的機器五金制造業遷入內地。在機器五金同業公會推動下，輕工業也表示願遷往內地。

本月10日，行政院通過拆遷計劃，並組成遷移監督委員會，由資源委員會撥款56萬元作爲各廠內遷費用，另撥329萬元以低息貸款形式作爲各廠重建費用。12日，監督委員會確定了遷移步驟，但第二天淞滬戰事爆發，拆運工作衹得在戰火中進行。

28日，第二批船隊裝載6家工廠的機器，陸續從蘇州河運出。至11月12日，上海共遷出民營工廠146家、機件1.46萬噸、技工2500餘名。



運載工廠設備西遷的貨船。

1937·9

1 吳淞口失陷。
1 重慶防空司令部成立。
1 長江各航業公司聯合辦理供應軍運及維持民運事宜。
2 教育部令沿海各省公私立學校遷往內地省份。
3 孩子劇團在上海成立，全團22人，最大的19歲，最小的9歲。
3 日本海軍佔領東沙群島。
3 特種警察訓練班在湖南成立，戴笠任主任。
4 察南自治政府在張家口成立。
5 日本海軍擴大對中國的封鎖，北起秦皇島，南至北海口。
5 中國軍隊在北平良鄉以南擊落日機3架。
5 全民通訊社在太原成立，李公樸擔任社長。
6 陝甘寧蘇維埃政府改稱陝甘寧邊區政府。
7 蔣介石派胡適等赴美、德、意，介紹日本侵華經過及其暴行。
8 臺灣革命黨宣言與祖國協力抗日。
9 國防參議會成立。
9 國民政府代表赴日內瓦向國聯申訴日本侵略中國，要求國聯採取行動。
12 日本海軍陸戰隊在廣東大鵬灣登陸。
13 大同淪陷。
15 浙贛鐵路建成通車。
15 八路軍總部東渡黃河赴山西前綫。
17 國民政府令全國文武官員抗戰期間不得隨意借故辭職、調職或請假。
19 西北地質礦產試探隊到達酒泉。
22 國民政府發表由中共起草的國共合作宣言。
24 保定失陷。
27 日本在上海虹口設關收稅。
28 國聯大會通過"譴責日本在華暴行案"決議。
28 國際新聞供應社在上海成立。
△ 陝北公學正式成立。
△ 國民政府成立貿易調整委員會、工礦調整委員會、農產調整委員會，壟斷主要農產品和工礦業及對外貿易。

平型關戰役：抗戰首次大捷

9.25 林彪指揮八路軍一一五師在平型關以東小寨村伏擊日軍板垣師團第二十一旅團，全殲日軍1000多人，摧毀日軍汽車80餘輛，繳獲一批武器和軍需品，中國軍隊取得抗戰以來首次重大勝利。

平型關爲內長城重要關隘，扼守靈丘至大營公路。22日，日先頭部隊到達平型關，與中國軍隊展開激戰，陣地幾次易手，中國軍隊雖屢挫敵鋒，但傷亡慘重，雙方處於僵持狀態。

27日，日軍發動猛烈進攻，次日茹越口防綫被突破，中國軍隊退守繁峙以西鐵角嶺繼續抵抗。日軍追踪而來，29日鐵角嶺、繁峙又告失守，平型關中國軍隊後路被斷。爲免遭日軍包圍，第二戰區於30日拂曉下令放弃平型關，全軍向五臺山區轉移。



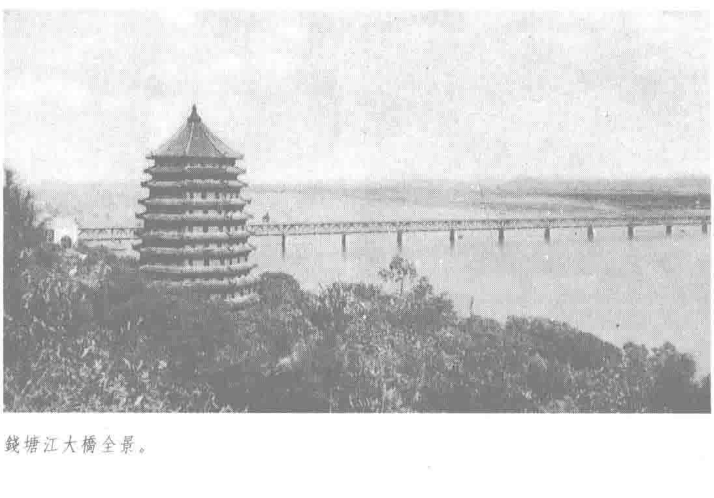
日軍板垣師團在平型關慘遭敗績。

錢塘江大橋竣工通車

9.26 杭州錢塘江大橋竣工通車，這是中國人自己設計和建造的第一座現代化大橋。

這座由茅以升設計的大橋1934年11月動工興建。它全長1453米，其中江中16孔正橋長1072米，每孔跨度67米，北岸引橋288米，南岸引橋93米。雙層聯合橋，下層是單綫鐵路橋，上層是雙綫公路橋，橋高71米。

橋梁在施工過程中採用基礎、橋墩、鋼梁3種工程併進的方案，並且在採用"射水法"、"沉箱法"、"浮運法"全部工程中實行了半機械化，因而衹用了兩年半時間，花費160萬美金即完成全部工程。



錢塘江大橋全景。

發行救國公債

9.1 國民政府以抗日救國名義，在全國大舉發行法幣公債，俗稱"救國公債"。

救國公債總額5億元，年息4厘。規定自1938年起，每年8月付息一次；自1941年起還本，分30年還清。公債發行時，國民政府在全國各地組織"勸募委員會"，公開在民間"勸募"，無論是現金還是有價物品均可"應募"。此後全國各地掀起了一場國民儲蓄運動。

至1948年9月，國民政府發行"金圓券"，規定救國公債債券按其票面加1.3萬倍，再按法幣300萬元對金圓券1元的比率折合償還。即1937年購買100元的救國公債，償還時僅能得到金圓券4角多。這使債券持有者遭受巨大損失。

八百中國軍人死守四行倉庫

10.27 第八十八軍五二四團一營800餘名官兵，在副團長謝晉元指揮下，堅守閘北四行倉庫大樓，掩護守軍撤退。

本月，羅店西南戰事呈膠着狀態，日軍決定改用中央突破戰術，8日強渡蘊藻浜並進犯大場，中國守軍四面受敵，退路有被切斷之危險，遂於26日放弃北站至江灣間陣地，向蘇州河南岸、江橋鎮、小南翔一綫轉進，謝晉元部在閘北四行倉庫擔負掩護任務。

四行倉庫大樓三面爲日軍包圍，一面與英租界接連。守軍抱着寧死不退讓的決心，與日軍苦戰一晝夜，在日軍飛機轟炸、燃油火攻下，連續擊退日軍6次圍攻，擊斃日軍200餘人，守軍傷亡37人。

鏖戰中，英人懼怕租界遭日軍炮火波及，要求中國政府下令該軍撤退。31日，由淞滬警備司令楊虎指揮四行守軍撤入英租界。同日，第三戰區中央作戰軍建制也告撤銷。



謝晉元像。



楊惠敏獻國旗前留影。



四行倉庫。

正太路防御戰

10.26 日軍攻陷娘子關，沿正太路向太原進逼。

本月中旬，日第二十師團及第一〇八、一〇九師團各1部渡過滹沱河，沿正太鐵路向太原進攻，中國守軍沿正太路井陘至娘子關一帶佈防，扼守晉東門户。

12日，2000餘名日軍向井陘及其北面的賈莊進攻，傍晚相繼攻佔長生口、大小龍窩，直指舊關，井陘亦被攻陷。14日，孫連仲部到達娘子關附近，21、22日，日軍從正面進攻娘子關，此時孫連仲部已血戰8晝夜，實際兵力不滿6000人。26日，娘子關終被日軍攻陷。日軍繼續西侵，次月8日齊集太原城下。

蘇聯轟炸機抵蘭州

10.25 首批10架蘇聯輕型轟炸機飛抵蘭州。

蘇聯在向中國援助軍用物資的同時，還選派空軍戰士組成援華航空志願隊和援華航空運輸志願隊，來華支援抗日戰事。至11月7日共有50餘架飛機、志願航空人員150多人到達蘭州。

七月詩派形成

本月 胡風主編的《七月》半月刊大力提倡詩歌創作。

於是以《七月》爲中心，聚集了一批詩人，除組織者胡風外，還有艾青、田間、阿壠、鄒荻帆、賀敬之等。他們的詩風粗獷、奔放。“七月詩派”由此得名。

平津名牌大學紛紛南遷

10.18 北京、清華、南開3所大學南遷長沙，聯合設立臨時大學，本日起，學生開始報到。

蘆溝橋事變後，平津相繼失陷，北京、清華、南開決定南遷並聯合建校，校址設在長沙小吳門外聖經書院。

由於多數學生從戰區來，生活十分困難，臨時大學籌委會決定從學校經費中撥出法幣5000元，救濟困苦學生。抗戰期間流亡學生實行公費制度，即由此開始。

1 日本外務省聲明拒絕國聯調停中日戰爭。

1 《民族呼聲週刊》在上海創刊。

1 陝甘寧邊區銀行在延安成立。

2 八路軍恢復政治委員制度。

3 六十一軍軍長李服膺在晉北不戰而退，被處死刑。

4 國民政府宣佈原定11月12日召開的國民大會延期。

5 德州失陷，國軍守軍四八五團全部陣亡。

6 美國國務院宣言，聲明日本破壞國際公約與道德。

9 日軍侵佔大同煤礦。

10 日軍攻陷石家莊。

10 《抗戰戲劇》月刊在廣州創刊。

11 日軍制定《華北各鐵路運營綱要》。

12 國民革命軍新編陸軍第四軍成立。

14 呂正操建立河北人民自衛軍。

15 邢臺失陷。

15 蘇聯飛機轟炸和閫，民衆死傷2000餘人。

15 晉北自治政府在大同成立，清末舉人夏恭任最高委員。

16 包頭、邯鄲失陷。

19 八路軍一二九師夜襲陽明堡日軍機場，炸毀日機20餘架。

21 僞北平市當局迫令各校解散童子軍。

22 國民政府派顧維鈞、郭泰祺、錢泰為《九國公約》會議中國代表。

25 上海日軍突破大場陣地，中國軍隊退守蘇州河南岸。

26 八路軍一二九師在山西平定縣七亘村殲滅日軍二十四師團輜重部隊。

27 在日本策劃下，蒙古聯盟自治政府在歸綏成立。

30 國民政府決定遷都重慶。

△ 國軍在忻口會戰中消滅日軍2萬餘人。

△ 八路軍一二九師在娘子關附近殲敵近千人。

△ 上海全國戲劇界救亡協會組織13支救亡演劇隊分赴全國演出，宣傳抗日。

△ 胡風主編的《七月》半月刊創刊。

1 蔣介石在南翔軍事會議上，嚴令各軍不得隨意撤退。
1 中蘇訂立第一次信用借款 5000 萬美元的協議。
1 國立長沙臨時大學開始上課。
3 太原失陷。
3 日本拒絕參加在布魯塞爾召開的“九國公約”會議。
5 日軍在杭州灣的金山衛和金公亭登陸。
5 八路軍晉察冀軍區成立，聶榮臻任司令員兼政委。
7 日本華北開發公司在北平成立。
8 中國青年新聞記者協會在上海成立。
9 招商局將全部產業在名義上轉交美商衛利韓公司。
12 毛澤東強調堅持統一戰綫中的獨立自主原則。
15 偽滿與德國《信用貸款協定》簽字。
15 中國軍隊炸毀津浦鐵路黃河大橋，以阻止日軍南下。
16 國民黨決議國防最高會議代行中央政治委員會的職權。
16 南京國民政府機關開始向重慶、漢口、長沙等地遷移。
19 蘇州、嘉興失陷。
20 北平偽地方維持會組織華北教育總會，並修改中小學教科書。
20 日本設立侵華大本營，作為戰時的統帥機關。
22 蒙疆聯合委員會在歸綏成立。
24 日軍首次“掃蕩”晉察冀邊區。
24 國民政府派唐生智兼任南京衛戍司令官。
26 上海《時事新報》被迫停刊。
26 財政部令四行舊存銅元改鑄銅輔幣。
26 南京保衛戰開始。
27 濟南失陷。
27 偽河南自治政府在安陽成立，蕭瑞宣為主席。
27 王明、康生由蘇聯經新疆到延安。
28 日軍在上海派人監督海關收稅部。
30 中國軍隊部署南京弧形防御綫。
30 常州淪陷。
△ 宋慶齡發表《關於國共合作的聲明》。

上海租界淪為戰爭中的孤島



日兵在上海推倒孫中山銅像。

11.11 中國最大的城市上海今日被日軍攻陷，上海的外國租界淪爲“孤島”。

本月 5 日拂曉，日軍在艦炮、飛機掩護下，於金公亭、金山衛等處同時登陸。中國在此一綫幾十公里長的海岸綫上，僅有第六十二師之一部及少數地方武裝擔任守衛，以致敵我力量對比懸殊，阻抗無力，日軍在毫無阻擋的情況下源源登陸。

8 日，日軍第十軍主力渡過黄浦江，9 日又佔楓涇並向西直指嘉興、平望，至此，滬杭公路被切斷，淞滬守軍陷於腹背受敵。第三戰區決定撤退，但因命令下達太遲，部隊已陷於紊亂狀態，所有部隊均擁擠於公路上，情形混亂，上海遂告陷落。

日本開列和談條件

11.5 日本通過德國駐華大使陶德曼，向蔣介石轉達日本對華談判條件。

上月 21 日，日本外相廣田弘毅會晤德國駐日大使，表示隨時準備和中國談判，希望德國從中斡旋。日本提出的條件包括内蒙自治、擴大華北不駐兵區、上海停戰、停止排日、共同防共、減低日貨進口稅等。

九國會議敷衍塞責

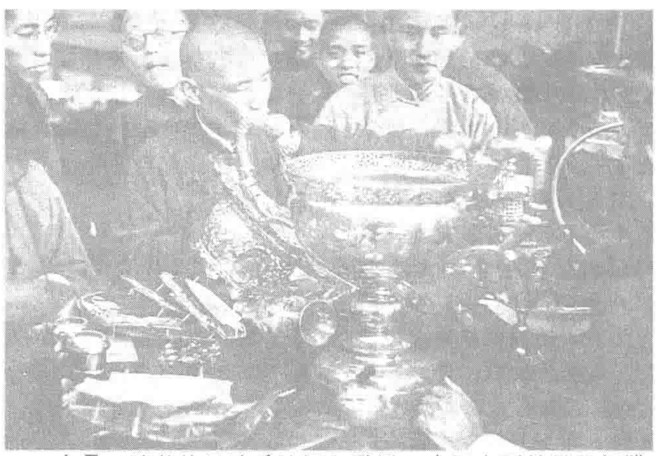
11.3 討論日本侵華的九國公約會議在比利時首都布魯塞爾召開。日、德都拒絕參加，意大利則充當了日本的代言人。英、美等國態度曖昧，不願開罪於日本。會議於 24 日無限期休會，除通過一紙宣言，重申九國公約原則、要求停止戰爭行動外，沒有任何實際結果。

國民政府宣佈遷都重慶

11.20 國民政府今日正式宣布遷都重慶，26 日，林森一行抵達重慶並開始辦公。

上月 30 日，國民政府決定遷都重慶，本月 16 日，政府主席林森乘海軍艦艇從南京沿長江西上，政府和黨部各機關也陸續遷移。

國民政府雖遷到了重慶，但國民黨軍政、經濟中心實際卻在武漢。武漢失守後，軍政中心又一度遷移至長沙、衡山。直至次年底，蔣介石和國民黨最高軍事機關始遷重慶。



本月 隨着抗日戰爭的深入發展，中國老百姓紛紛認購救國公債。中央銀行為推動民衆購買，規定金銀器等均可視同貨幣通用。圖為民衆交出金銀寶飾，以換購救國公債。

南京失陷

12.13　南京保衛戰全面失利，日軍入城，中國首都淪陷。

上月 24 日，蔣介石任命唐生智爲南京衛戍司令長官，開始部署南京保衛戰。

本月 5 日，日軍推進至南京外圍防綫附近，當晚便向句容守軍陣地正面進攻。激戰至 8 日，國軍句容、淳化、牛首山陣地均告不守，日軍進入城郊，南京被圍。同日，鎮江炮臺也被攻陷，南京守軍腹背受敵。

當日晚，中國守軍退守復廓陣地繼續抵抗。10 日，日軍主力向雨花臺、通濟門、光華門、紫金山第三峰幾處同時進攻。13 日，雨花臺陣地失守。當日，中華門城牆被轟塌，日軍蜂涌入城，守軍倉皇敗退，城内一片混亂，多數部隊困於城内。城破之後，軍民慘遭日軍殺戮。



12.1　九世班禪曲結尼馬圓寂於青海玉樹寺拉加頗章宮中。圖為大師生前在杭州主持祈禱和平的時輪金剛法會。

僞北平臨時政府成立

12.14　“中華民國臨時政府”今日在北平宣佈成立，並發表宣言，公佈“政府組織體制”，其主要成員有王克敏、湯爾和、王揖唐等 10 餘人，主席一職暫缺。

“臨時政府”設議政、行政、司法 3 個委員會，繼承中華民國年號，以北洋政府時期的五色旗爲“國旗”，宣佈定都北京。“臨時政府”下設行政、治安、文教、司法、賑濟 5 部，實權操於王克敏手中。

1940 年 3 月，“中華民國臨時政府”併入汪精衛的“國民政府”。

滿洲重工業開發株式會社組建

本月　日本産業會社在中國東北建立“滿洲重工業開發株式會社”，“滿業”資本總額爲 4.5 億日元，僞滿洲國持有一半股份。

“滿業”在僞滿洲國對鋼鐵、輕金屬、飛機、汽車、煤炭、金、亞鉛、銅以及其他礦業進行投資並指導經營。

“滿業”成立後很快替代了“滿鐵”的地位，成爲日本在中國東北的主要國策公司。它接收了“滿鐵”的大部分重工業企業，實施日本政府和僞滿政府制訂的“産業開發 5 年計劃”。這項計劃的建設資金最初預定爲 25 億日元，後增資爲 61 億日元，技術力量主要由“滿業”供給，重要的機器設備由美、德兩國輸入。

慈善實業家死成謎

12.30　上海富商陸伯鴻在乘坐自備汽車準備外出時，被兩個水果小販打扮的男子槍擊身亡。行刺者的意圖，一直衆説紛紜，莫衷一是。

陸伯鴻曾先後創辦了新普育堂、普慈療養院、聖心醫院、中國公立醫院、合辦北京中央醫院等 7 所慈善機構。他早年便涉足實業，上海内地電燈公司曾經營不善，債臺高築，屢欲引退、苦於無人接替的經理張逸槎，終于找到曾出洋考察的陸伯鴻。陸上任後，致力宣傳普及電燈，很快使内地電燈公司扭虧爲盈。後在李平書的推薦下，陸伯鴻又創辦了上海南市電車公司。他在每輛電車車頭頂端安裝綠、白、紅三色 3 盞電燈，以同他的名字諧音，擴大影響。

1　國民政府開始在重慶辦公。

2　德國駐華大使再訪蔣介石，轉達日本謀和條件。

4　日機首次轟炸蘭州。

5　“上海市政府”成立。

6　國防最高會議決定接受德使陶德曼調停意見，實現中日議和。

6　中央電瓷制造廠在長沙開設。

7　冀南“治安維護聯合會”成立。

9　夏衍主辦的《譯報》在上海創刊。這是上海淪陷後唯一由中國人創辦的報紙。

10　“山西自治政府”在太原成立。

11　《群衆》週刊在漢口創刊。

11　鄧拓創辦《抗敵報》。

13　中共中央政治局作出關於召開第七次全國代表大會的決議。

14　上海《申報》、《大公報》停刊。

17　國民政府公佈《非常時期監察權行使暫行辦法》。

17　全國抗日大同盟在漢口成立。

19　合肥淪陷。

20　中國航空公司開辟重慶至香港航綫。

21　陝甘寧邊區政府發出統一財政通令。

23　日軍分兵兩路南渡黄河，向山東進犯。

23　“南京自治委員會”成立，陶錫山為委員長。

25　日本在上海成立新聞檢查所，強迫各報接受檢查。

25　香港生活新聞學院開辦。

26　鐵道部與湖南、廣西兩省合作組建湘桂鐵路公司。

27　日軍攻陷濟南，韓復榘不戰而逃。

28　山東人民抗日救國軍第五軍成立。

29　“濟南治安維持會”成立。

30　青島當局實施焦土政策，火燒全城。

30　中國天主教領袖陸伯鴻被刺身亡。

31　山東泰安失陷。

31　國防最高會議決定接受陶德曼再次調停意見。

1937·12

30餘萬南京平民死於日軍屠刀之下

12·13 日軍攻入南京城並大肆掃蕩，開始了震驚世界的大屠殺。

今晨，谷壽夫部首先入城，血洗聚集在中山北路、中央路的難民群。日軍並在燕子磯用機槍掃射正在八卦洲渡江的10餘萬中國軍民。次日，日軍大部隊涌入城内，在中山碼頭、下關車站等處對聚集待渡的難民瘋狂掃射，並投擲手榴彈，使數萬人喪生。16日，日軍從"安全區"搜捕數萬青年綁赴下關煤炭港槍殺，華僑招待所的5000難民也遭同樣厄運。

17日，日軍華中方面司令官松井石根入城，對谷壽夫大加獎勵，於是屠殺暴行愈演愈烈。18日，5.7萬名難民被驅至下關草鞋峽集體槍殺，尸體被縱火焚燒。12月下旬開始的"清街運動"和"難民登記"又使上萬人頭落地。在此期間，3萬多名投降的中國軍人也慘遭殺害。據戰後遠東國際軍事法庭調查，這次大屠殺中有30餘萬中國人死于非命。

日軍還肆意侮辱中國婦女，在佔領後的1個月中，南京市内發生了3萬起强奸事件，而且奸污之後，每每殘酷地將受害者殺害。伴隨着屠殺和强奸的是大規模的搶劫。



兩名日軍軍官進行殺人競賽，以殺150人爲目標。



日軍正在砍殺一南京青年。



死於戰火的兒童。



被日軍屠殺的南京市民。



被俘的中國士兵遭日軍集體刺殺。



日軍活埋南京市民。



日軍砍下中國士兵的頭顱。



日軍强奸中國婦女。



入侵者擦拭刀上的血迹。

1938·1

1　蔣介石辭去行政院長職，孔祥熙繼任。
1　上海女子大學創立，校長吳志騫。
2　日機23架入侵南昌上空，被中國空軍擊落1架。
3　朝鮮、臺灣各地中國領事館被迫懸挂五色旗，中國駐日大使館向日政府提出抗議。
3　冼星海等在武漢組建文化界行動委員會。
3　上海中國國際無綫電臺被日方接收。5日，電臺華籍職工全體撤退。
5　蘇聯志願軍空軍百餘人抵武漢加入中國空軍對日作戰。
7　蘇聯紅十字會捐款33萬餘元，作中國難民醫藥費用。
8　蔣介石決定變更抗戰策略，改守為攻。
8　白求恩率加、美醫療隊抵達武漢。
12　日軍進駐青島，清理港口障礙，打撈沉船。
13　方振武、沈鈞儒等在武漢發起組織兒童保育會。
17　全國歌咏協會在漢口成立，冼星海等擔任執委。
18　意大利與偽滿洲國互派大使。
20　國民黨軍事委員會公佈抗戰以來受獎懲將領名單。
20　蔣介石召駐日大使許世英回國。中日斷交。
20　山西民族革命大學在臨汾開學。
21　中國電影制片廠在昆明成立。
23　國際反侵略大會中國分會在漢口成立。
25　上海《文匯報》創刊。
26　國軍空軍轟炸南京日軍機場，炸毀日機20架。
26　延安戰歌社舉行第一次詩歌朗誦會。
29　中華全國電影界抗敵協會在武漢成立。
30　蔣介石致函美國總統羅斯福，請求援助。
30　菲律賓馬尼拉市各界5000餘人集會，支持中國抗戰。
31　為阻止日軍北上，李宗仁下令炸毀蚌埠淮河鐵橋。
△　集體創作的街頭劇《放下你的鞭子》在漢口出版。
△　日本組織“華中電氣公司”接收上海電力公司，統制華中電業。

變相宣戰

1.16　日首相近衛文麿發表第一次對華聲明。

聲明大意是：日本政府自佔領南京後，曾經給予中國反省其態度的機會。而國民政府依然不了解日本的真意，策動抗戰。因此，日本政府今後不以國民政府爲對手，望能與日本提攜互助的新政府成立與發展，並與此新政府調整兩國關繫，協力“建設新中國”。

18日，日本政府又發表《補充聲明》，稱所謂不以國民政府爲對手，較之否認該政府更爲强硬。同日，日本外相廣田在回答國會質詢時宣稱，《聲明》要比宣戰更爲强烈。



1.18　日本先後出動30多架次的戰機，空襲武漢。國軍出動機群應戰，一舉創下一役擊落敵機12架的戰績，為抗戰以來最高之紀錄。

圖為參加是役的部分飛行員合影。

《新華日報》創刊

1.11　《新華日報》在漢口創刊，潘漢年任社長，華崗任總編輯。

《新華日報》爲中國共産黨在國民黨統治區唯一公開發行的大型機關報，初爲中共長江局機關報，10月25日遷至重慶，由中共南方局領導。

中共還有《新華日報》華北版，爲中共北方局機關報。抗戰結束後，還有《新華日報》華中版等。1947年2月28日，該報被國民政府查封。

新四軍集結編成

1.6　根據國共達成的協議，新四軍軍部今日在南昌成立。隨後，江西、福建、浙江、湖南、廣東、湖北、河南、安徽等8省13個地區的紅軍游擊隊相繼統一集結，整編爲新四軍,全軍共10300人。

新四軍軍長葉挺，副軍長項英，參謀長張雲逸。下轄4個支隊：第一支隊司令員陳毅，第二支隊司令員張鼎丞，第三支隊司令員張雲逸，第四支隊司令員高敬亭。



本月　日軍在上海楊家宅設立第一所軍中妓院，該院軍妓人數最多時達到120名。

誘捕處決韓復榘

1.24　前山東省政府主席、第三集團軍總司令長官韓復榘，以違抗軍令、失地誤國的罪名在武漢被處決。

上年淞滬抗戰爆發後，韓率第三集團軍承擔黄河防務，但韓欲保存實力，不願出兵與日軍作戰，因而在日軍進攻濟南前1個月就制訂了退逃計劃。12月22日，日軍渡過黄河，24日，韓部即放弃濟南逃往泰安，後又一路逃向巨野，致使津浦路正面防務空虚，日軍以徐州爲目標迅速南下。

與此同時，韓還計劃在蔣介石遷都入川之際，與劉湘、宋哲元聯合倒蔣。但這一計劃被劉湘手下告密，蔣決心將韓置於死地。

本月11日，蔣通知韓到開封參加“北方抗日將領會議”,韓猶豫再三，在得到蔣派來的“監軍”蔣伯誠的保證後纔赴會。他甫抵會場即被施計扣留，隨即被軍法會審後處決，身中7槍。

蔣介石對韓的忌恨，始於西安事變時韓支持張、楊。



2.6 今日為漢口反侵略運動宣傳週中的宗教日。圖為衆教徒雲集教堂為祖國與和平而祈禱。

炸毀鄭州黃河鐵橋

2.17 蔣介石下令駐防河南的新八師炸毀鄭州黃河鐵橋，以阻止日軍南渡黃河。

本月初，土肥原師團向豫北發動進攻，向南樂、清豐、濮陽一綫推進，守軍甫經接火就弃槍奔逃，使日軍得以長驅直進，至12日，道清鐵路沿綫便在日軍的直接攻擊下。

14日，日軍向中國守軍道清鐵路沿綫陣地發起全面進攻。宋哲元下令守軍沿鐵路向西撤退。宋部一退而不可收拾，一直逃到濟源以西的王屋鎮。宋哲元的指揮部還差點被日軍裝甲車追上。

第一戰區長官程潛對宋哲元不戰而逃非常氣憤，即令第四十軍嚴密戒備黃河沿岸，不準敗兵逃渡過河，同時炸毀了鄭州黃河鐵橋以及花園口、榮澤口碼頭。

貿易委員會操縱對外貿易

本月 原屬國民政府軍事委員會的貿易調整委員會改屬財政部，同時更名貿易委員會，成爲官僚資本把持出口農副產品貿易的商業壟斷機構。

貿易委員會下設三大公司：復興商業公司——國民政府統制桐油的機構；富華貿易公司——國民政府統制豬鬃、生絲、羊毛的機構；中國茶葉公司——國民政府統制茶葉的機構。通過這3個公司，對生絲、茶葉、桐油、豬鬃和羊毛等農副產品的收購、運銷和對外出口實行獨家壟斷，進行統購統銷。貿易委員會把持了對外出口物質的國內外貿易，並壓價收購農產品，掠奪農民和小生産者，利用買賣之差獲取暴利。

1945年抗日戰爭勝利後，該委員會被撤銷。

偽中國聯合準備銀行創辦

2.11 北平僞政府由“財務總署”汪時璟出面，創辦中國聯合準備銀行。

上年12月23日，北平僞行政委員會委員長王克敏，召集天津中國、交通、金城、中南、大陸、北京鹽業、僞河北省銀行、僞冀東銀行8家銀行負責人開會，宣佈擬定的各行認股額，强令各行簽字，並且要在2月1日前用現銀交納股款。天津中國銀行負責人卞白眉在日記上書寫“卞白眉精神死亡”，以示懺悔。

聯合準備銀行成立後，除處理調劑華北金融業務外，還發行紙幣“聯銀券”。它還搜括國民政府發行的“法幣”，套取外匯，購買戰略物資，統制華北貿易。



實業王榮宗敬病逝

2.10 紡織、面粉業巨子榮宗敬本日17時因肺炎病逝於香港南和醫院，享年66歲。

榮宗敬1873年生於江蘇無錫，早年從事錢莊生意，其後聚資開設紗廠、面粉廠，對民國經濟貢獻良多。曾任中央銀行理事、中國銀行董事、上海紗布交易所理事等職。上海陷落後，始避居香港。

1 蔣介石以韓復榘為例通電警告各級將領。

1 八路軍總司令部與野戰政治部發出整軍訓令。

2 定遠、鳳陽、蚌埠失陷。

2 國聯決議鼓勵會員國個別援華。

6 軍委會政治部成立，陳誠任部長，周恩來、黃琪翔任副部長。

6 八路軍改為第十八集團軍。

6 上海《社會晚報》被日方禁止發行，經理蔡鈞徒被害。

7 《中蘇軍事航空協定》簽字。

8 經濟部與江西省合辦天河煤礦投產，日產煤700噸。

8 國際慰勞團抵十八集團軍總部慰勞。

11 北平偽臨時政府設立中國聯合準備銀行。

12 國際反侵略運動大會通過《援華決議案》。

12 全國戰時教育學會在漢口成立。

14 日機轟炸鄭州。

14 伊斯蘭教徒在漢口舉行反侵略祈禱大會。

16 日本確定夏季對華方針是：確保佔領區，不擴大戰區。

18 中緬公路開始興建。

20 德國承認“滿洲國”。

20 日軍在開封以北強渡黃河。

21 蔣介石下令各軍全綫反攻。

21 《少年先鋒》半月刊在武漢創刊。

22 第五戰區第一游擊司令、少將劉震東在山東莒縣陣亡。

23 日機進襲蘭州，被擊落18架。

23 中國空軍首次遠征臺灣。

25 日機空襲南昌。

25 國民政府教育部頒佈《青年訓練大綱》。

27 行政院核準施行《優待抗敵軍人家屬辦法》。

28 日機輪番轟炸廣州、惠州等地。

28 王明等反對成立晉察冀邊區人民政權。

△ 行政院頒佈《非常時期各地實行聯保連坐注意要點》。

1938·3

1 中共向國民黨提議成立統一的全國抗戰領導機關。
2 日機襲擊廣州機場并轟炸中山大學。
2 《申報》出版香港版。
2 宋美齡辭去航空委員會主席職，宋子文繼任。
3 日機轟炸海口。
4 蔣經國任江西省政府保安處副處長。
5 國民黨宣佈不再取締中國字拉丁化運動。
6 中華基督教徒全國聯合會成立。
7 漢奸周鳳歧在上海遇刺斃命。
7 日軍攻佔威海衛。
8 國民黨規定：各抗日團體一切集會講演應先期呈核。
11 中央廣播電臺遷往重慶播音。
11 日軍14次空襲西安，空軍起飛擊退。
12 國民政府實行外匯統制。
12 香港學生賑濟會發起"三日節食節用運動"慰勞抗日將士。
14 新四軍北上抗日。
15 中央銀行設立香港辦事處。
15 八路軍在午城一帶伏擊日軍，殲滅千餘人。
15 軍委會通令在各軍事學校設置政治部主任及團連指導員。
17 國民政府設立軍官訓練團。
18 江蘇南通及崇明島陷落。
22 日本宣佈外國船隻不得自由航行中國內河。
24 朱德、彭德懷召集東路軍將領會議。
25 關麟徵部在郭里集全殲日軍臨沂支隊第二大隊。
25 國民政府公佈《戰地守土獎勵條例》。
25 中國學生救國聯合會在武漢召開代表大會。
27 中華全國文藝界抗敵協會在武漢成立。
28 國民政府明令褒揚武訓。
28 "滿洲國"前總理鄭孝胥在長春病亡。
28 軍統特務在北平暗殺大漢奸王克敏未遂。

日軍臨沂受阻

3.10 日軍約9000人在戰車20餘輛、大炮30餘門、飛機10餘架掩護下，向國軍龐炳勛軍團駐守的臨沂進攻。

板垣師團遇到了頑强的阻擋。張自忠的第五十九軍已經馳援臨沂，第五戰區參謀長徐祖詒也親自坐鎮臨沂指揮。近20天來，臨沂數度告急，但始終被控制在國軍手中。雙方均死傷慘重。

29日夜，板垣師團退守義堂集、艾山一綫，其主力2個步兵聯隊、1個野炮聯隊撤出戰鬥，匆匆開向臺兒莊。

緊急部署工廠內遷

本月 武漢瀕臨會戰前夕，工礦調整處召集廠家代表開會，部署緊急拆遷工作。

七七事變後，上海告急，各廠紛紛內遷武漢，但武漢時遭空襲，也非安穩之地。於是，內遷各廠不得不進行第二次內遷。根據計劃，這次內遷地點主要是重慶，以宜昌爲中轉地，並南遷一小部分工廠至桂滇。其中遷桂工廠以紙、糖、印刷等業爲多，遷滇工廠以紡織、電器、冶煉等業爲多。兩省擬遷入機件器材各約5000噸。

南京僞政府成立

3.28 在日軍操縱下，"中華民國維新政府"在南京成立，舉行典禮後，仍返上海辦公。

"維新政府"實行三權分立，但實際上只設行政和立法兩院。梁鴻志任"行政院院長"兼"交通部長"，溫宗堯任"立法院院長"。以原田熊吉爲首的20餘名日本顧問控制了"政府"的一切活動。

"維新政府"以反蔣滅共爲政治目標，管轄江蘇和浙江兩省。

"星一聚餐會"

本月 在上海各界愛國人士組織的抗日救亡團體"星一聚餐會"上，斯諾夫婦和艾黎提出了"在中國建立工業合作社的概略計劃"。

抗戰爆發後，中國工商業慘遭浩劫。斯諾夫婦和上海工部局工業科長路易·艾黎爲中國的現狀而憂慮，産生發起工業合作化運動的想法。他們在"星一聚餐會"上的建議得到成員一致贊同。4月，由艾黎、盧廣錦、林福裕和吳去非組成的中國工業合作社設計委員會成立，推艾黎爲召集人。

《西行漫記》初版

本月 美國記者埃德加·斯諾的紀實巨著《紅星照耀中國》的中譯本在上海出版。中譯本起了個更不容易惹出麻煩的名字：《西行漫記》。

斯諾於1936年下半年進入西北中共控制的地區採訪，用第一手資料將中共情況向世人作了最詳盡的報道。

胡愈之為本書中譯本的出版出了大力，為此他專門發起成立了復社。



第一二二師上將師長王銘章。

血戰守滕縣 王銘章殉國

3.17 駐守滕縣的一二二師與日軍血戰2日，師長王銘章戰死殉國，次日凌晨，滕縣陷落。

昨日晨，日軍步騎約5000人迫近滕縣東郊，以重炮8門向東關猛轟，敵機亦向滕縣投擲炸彈，守軍工事被毀數處，但仍與敵奮戰，擊退日軍多次進攻。湯恩伯軍團第四師奉命速來救援，不料在滕縣東南關受阻。

今日凌晨，日軍又增加重炮8門，坦克數十輛，分由城東、城南同時進攻。守軍堵塞城牆缺口時傷亡慘重，同日軍展開巷戰。王銘章腰部中彈，仍斃敵3名，壯烈殉國。

本月 日資大冶煤礦產量已銳減至每日出煤20噸，圖中的溶礦爐因焦煤缺少而停工。

日方卻依然每月由香港匯款支付工人工資，以使礦工不失散，其用意是一旦日軍佔領武漢，即可全面利用該礦。



日精銳師團潰敗·國軍臺兒莊大捷



經過戰火洗禮的臺兒莊。



孫連仲、田鎮南、池峰城（左起）在臺兒莊前綫指揮作戰。

4.3 堅守臺兒莊的孫連仲第二集團軍、外綫增援部隊湯恩伯第二十軍團、孫桐萱第三集團軍，奉第五戰區司令長官李宗仁命令，分別由南向北、由東向西、由北向南，對陷入包圍的日第十師團瀨谷旅團和第五師團坂本旅團發動總攻。

日第五師團於上月18日推進至峰縣，23日開始向臺兒莊發動進攻。臺兒莊防守主力池峰城師與日軍展開巷戰、近戰、肉博戰。日軍瀨谷旅團死傷慘重，數次突入莊內，均被池師反攻逼出。

湯恩伯軍團和孫桐萱集團軍包抄而至。從臨沂來援的坂本旅團亦同被包圍。

3日開始，主動權握在國軍手中。6日，瀨谷旅團終於不支，向峰縣潰逃。7日，坂本旅團亦向北潰逃。日軍在臺兒莊戰事中陣亡萬餘人，丟弃了大批輜重武器。

國軍取得了中日開戰以來最重大的一次勝利。

抗日女王爺

本月 蒙古女王爺奇俊峰被國民政府軍政部任命為烏拉特前旗保安司令。不久，她又被任命為烏拉特前旗防守司令，獲授少將軍銜。

奇俊峰是烏拉特西公旗王爺的福晉（夫人），王爺病故後，她代理旗政，被尊為“女王爺”。

七七事變後，女王爺率部抗日。本年7月參戰西山嘴戰役，令全國矚目。蔣介石為此將她召往重慶，蔣介石夫婦和多位高官均熱情接見。奇王爺一時名滿天下。

西南聯合大學在昆明成立

4.2 由北大、清華、南開3所大學聯合組成的西南聯合大學在昆明成立。

1937年7月，日軍侵佔北平，國立清華大學、國立北京大學、南開大學先後南遷。9月，3校奉命在長沙組成長沙臨時大學，10月開課。由3校校長組成常務委員會主持校務。

西南聯大有教授190多名。1938年到1946年間，畢業學生共2522人，吳健雄、楊振寧等均出自該校。

1946年，西南聯大解散，3校分別回原址。

張國燾聲明脫離中國共產黨

4.17 陝甘寧邊區政府主席張國燾在代表陝甘寧邊區政府參加祭黃帝陵後於本月5日逃至西安。7日，在胡宗南保護下到武漢。本日，張發表書面聲明，脫離中國共產黨。次日，中共中央決定開除張國燾黨藉。

張國燾1921年出席中國共產黨第一次代表大會，當選中央局成員，此後一直是中共和紅軍的重要領導人。

長征中，他反對北上，甚至一度另立中央。

1938·4

1 《自由中國》雜誌在武漢創刊。

4 重慶兒童發起捐購“中國兒童”號飛機。

6 國民黨五屆四中全會在漢口舉行。

7 中華民族解放先鋒總隊在武漢成立。

7 上海滬江大學校長劉湛恩因拒絕擔任偽“維新政府”教育部長被刺。

9 行政院頒佈《難民服役綱要》。

9 國民黨恢復李濟深、陳銘樞等7人黨籍。

10 延安魯迅藝術學院成立。

12 國民政府公佈《國民參政會組織條例》。

15 中國戰時兒童救濟會在武漢成立。

16 茅盾主編的《文藝陣地》在廣州創刊。

18 徐州會戰開始。

18 日軍劫運上海四行倉庫存貨。

19 臨沂失陷。

19 香港出海漁船被日炮擊毀達400艘，死傷約2000人。

20 經濟部宣布在成都、昆明、桂林等地興建的7個電廠建成。

21 毛澤東下令中共軍隊在冀魯平原開展游擊戰爭。

21 左舜生代表中國青年黨致函蔣介石、汪精衛，表示擁護國民黨。

22 八路軍一二九師收復18座縣城，將日軍逐出晉東南。

22 中法關於南（寧）鎮（南關）鐵路借款合同正式簽訂。

22 北平偽“臨時政府”在清河設陸軍軍官學校。

23 財政部特準進口大米75萬擔，以濟廣東糧荒。

26 國民政府令各機關及學校於抗戰期間每日工作時間增為10小時。

28 國立武漢大學遷四川東山，今起復課。

29 武漢空戰告捷，21架日機被擊落。

29 蔣介石下令取消黨內派別小組織。

30 日機炸毀遷至福建長汀的廈門大學。

△ 中國國貨聯營公司成立。

1938·5

1 國民黨中央黨部中央訓練委員會成立，同時籌設中央訓練團。

1 戰時臨時兒童保育院在武漢成立。

1 《抗戰日報》在聊城創刊。

3 日、英簽訂協議，將中國戰區海關所有稅收全部存入日本橫濱正金銀行。

4 毛澤東電令新四軍建立茅山根據地。

4 《抗戰文藝》3日刊在漢口創刊。

5 蔣介石致電斯大林，洽商軍火貨物交換辦法。

5 德國紅十字會代表團到達漢口，向中國贈送藥品400餘箱。

5 中共中央馬列學院在延安成立，張聞天任院長。

7 上海海關華員罷工，反對日偽侵佔關權。

8 重慶臨江門碼頭大火，被焚7000餘家，死傷百人以上。

11 廈門失陷。

12 德國與偽"滿洲國"決定建立外交關繫。

13 合肥失陷。

14 八路軍沿大青山脈建立游擊根據地。

16 陳誠在漢口舉行外國記者招待會，揭露日軍使用毒氣、毒物的罪行。

17 前北京政府總統曹錕在天津病故。

19 上海復社所編《魯迅全集》開始預約發售。

20 日軍在連雲港登陸。

21 德國召回在華軍事顧問。

26 中共在延安召開抗日戰爭研究會，毛澤東作題為《論持久戰》的演講。

26 東北抗聯猛攻偽三江省同江，擊斃日軍指揮官久保安郎。

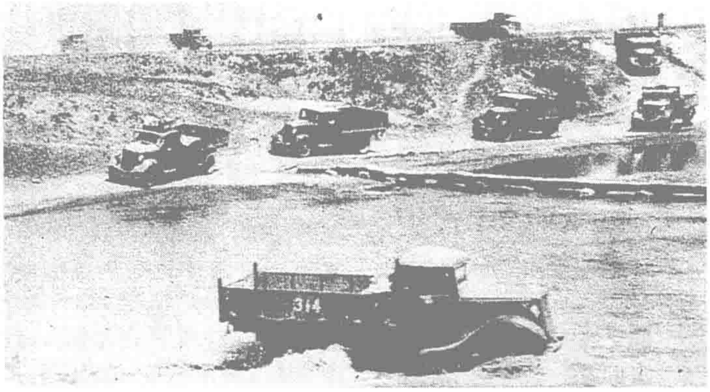
28 日機71架分3批狂炸廣州市區。

28 財政部禁止銅幣出口，違者以漢奸論處。

30 斯大林致電蔣介石，表示願以軍火交換中國的茶葉、羊毛、生皮、錫、銻等貨品。

31 武漢第三次空戰，中國空軍擊落日機15架。

△ 中國回民救國協會成立，白崇禧任理事長。



向徐州方嚮進發的日本軍車。

弃守徐州·各部突圍

5·15 鑒於日軍南北幾路兵馬已對徐州形成包圍之勢，在武漢召開的最高軍事會議決定放弃徐州。16日，第五戰區司令長官李宗仁命令集結在徐州一帶的國軍60萬部隊，向敵兵力不足的豫、鄂、皖地區突圍，令張自忠軍團掩護主力撤退。

上月8日以來，日軍先後向徐州戰場調入第十六、第一一四師團和第五獨立混成旅團。16日，日軍反守爲攻。19日，臨沂失陷。18日至5月上旬，臺兒莊一帶戰事呈膠着狀態，國軍主力被滯留。

此時，日軍第六、第一〇一、第九、第十三、第十六、第十四、第一一四師團從各個方嚮向徐州戰場合擊。國軍忙于處處抵擋，開始陷於被動。

19日上午，徐州失守。

由於國軍在部署撤退中搶回主動，使日軍在徐州會戰中聚殲國軍隊主力的計劃基本落空。

天府礦業公司成立

5·1 天府礦業股份有限公司在重慶成立。該公司由英商福公司與中原煤礦股份公司組成的中福兩公司聯合辦事處出資50%，與重慶天府煤礦、北川鐵路共同組成。

中福聯合處董事長翁文灝同時任國民政府經濟部長、國民黨軍事委員會工礦調整委員會主任。中福聯合處作爲大型合資企業，地位不同一般。

天府礦業公司發展迅速，1939年生產煤炭7萬噸，至1945年已達到45萬多噸。重慶及川北煤炭市場一直由該公司壟斷。

這之後，中福聯合處又與資源委員會和重慶銀行合辦了嘉陽煤礦。

宋美齡廬山談話會

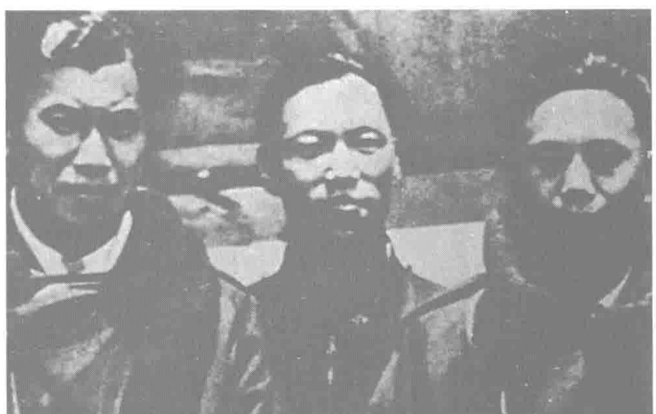
5·25 宋美齡召集各方面婦女代表，召開廬山談話會。被邀參加者共52人，其中有共產黨人鄧穎超和孟慶樹。

會上，宋美齡强調婦女要盡國民天職，做好後方工作，支援前綫抗戰。鄧穎超報告了陝甘寧邊區婦女運動情況，代表共產黨提出抗戰時期婦女運動意見書，指出抗戰時期婦女運動中心任務是動員廣大婦女參加抗戰活動，爲此政府必須實行民主政治，改善婦女大衆的生活，培養婦女幹部。

上海護關運動

5·6 上海淪陷後，日本派人接管海關。5月2日，長期控制中國海關主權的英國與日本鑒訂協定，同意南京"維新政府"接收各地海關。

隨後，上海海關職工掀起護關運動，抵制日本接管，提出反對英日協定，不與敵僞合作、"保護海關主權"、"反對懸挂僞旗"、"反對修改税則"等口號。



5·19 中國空軍2架戰機在寧波起飛，經近5小時飛行抵日本本土，在長崎和佐世保撒下傳單。圖為安全返航後受到熱烈歡迎的飛行員徐煥陞（右）、蔣紹禹和佟彥博。

黃河堤決花園口·無辜百姓遭災



失去家園的災民逃難异鄉。

6.9 上午9時許，國軍新八師蔣在珍部在花園口炸開黃河大堤。

日軍攻佔徐州後，集合南北兩路兵力，準備奪取中原。本月1日，蔣介石在武漢召開最高軍事會議，秘密決定炸開黃河大堤，阻止日軍西進。4日，國軍奉命在中牟縣境趙口掘堤，原定當天午夜放水，不料掘了3天3夜仍水流不暢，而日軍已於5日攻佔開封，逼近鄭州。7日，新八師改在鄭州以北的花園口決堤。

今日黃河決堤後，守軍怕決口太小，又用兩門平射炮轟射，將決口擴至370米，導致黃河改道，河水淹没了鄭縣、中牟等17個縣，水頭冲越隴西綫並泛濫到安徽境内，沿賈魯河奪淮而下。數十萬人成水中浮尸，140萬災民無家可歸。日軍損失約2個師團。

11日，蔣介石又命令新八師僞造一個日機轟炸使黃河決口的現場，並在外國記者面前用高粱秸等物搶堵決口。6月16日，第一戰區司令長官程潜電告蔣介石，黃河決口後，日軍仍繼續推進。

蘭封會戰：攻勢頓轉守勢

本月 月初，第一戰區由兵團司令薛岳指揮的15萬國軍精鋭部隊，在河南蘭封、商丘一帶陷入被動局面。

上月中旬，軍委會制定了在這一帶圍殲日軍土肥原師團的計劃。胡宗南、李漢魂、俞濟時、宋希濂、桂永清部共12個師投入戰鬥。

25日，國軍的全面攻擊開始，他們遭遇到异常頑强的抵抗和反撲，至29日，仍無法取得有效的進展，反被日軍迂回至側背，援兵也開始到達。

蔣介石爲15萬國軍無法圍殲僅2萬人的土肥原師團大動肝火，指責各軍長"指揮無方，行動復懦"。桂永清、黃傑被撤職。擅自退出蘭封的師長龍慕韓被槍決。

安慶失守·軍委會部署保衛武漢

6.12 日軍華中派遣軍所屬的第六師團坂井支隊水陸夾擊，攻陷安慶。武漢會戰序幕拉開。

花園口決堤後，日軍改變戰略計劃，決定集中兵力，溯長江而上，一路直趨信陽，切斷平漢綫，迂回武漢之北；另一路沿長江兩岸西攻武漢，切斷粵漢綫，迂回武漢之南。而日軍主力則集結於長江以南，最後從北、東、南三面，分進合擊奪取武漢。

針對日軍的意圖，中國軍方以武漢爲中心作了新的部署：第一戰區程潜部駐防信陽以北平漢綫以西地區，阻止華北日軍南進；第五戰區李宗仁部駐防大别山，負責長江以北防務；第三戰區顧祝同部駐防湖口以東的江南地區，阻止日軍西進；第九戰區陳誠部，負責武漢以東的江南防務；空軍和海軍相機配合。

王小亭海外獲獎



《上海南站空襲下的兒童》。

本月 美國新聞協會向中國攝影師王小亭頒發獎章，以表彰他的傑出成就。

王小亭供職於美國米高梅公司《今日新聞》報。在淞滬戰事中，他是唯一拍攝到十九路軍奮勇作戰新聞照片的攝影記者。他還攝下了日軍飛機空襲上海時的一個個令人慘不忍睹的鏡頭。他的新聞照片《上海南站空襲下的兒童》在《今日新聞》刊出後，令千萬美國人心靈震動。

1938·6

1 蔣介石命令豫東守軍作戰略轉移。

1 北平、南京兩僞政權宣佈減免日本進出口關稅。

2 美國華僑5000餘人游行反對日本侵略中國。

4 廣州市民赴香港避難者達10萬人。

6 開封失陷。

6 全國美術界抗敵協會在武漢成立。

8 中國駐日使館全體館員撤回。

8 日機狂炸廣州，嶺南大學被炸毁，全市停電。

8 東北抗日聯軍4000人在牡丹江奎山與日軍及僞警激戰獲勝。

9 駐武漢黨政軍機關開始撤退。

9 日本拒絕英美開放長江的要求。

13 《前衛文化》旬刊在武漢創刊。

14 國民黨西安當局逮捕中華民族解放先鋒隊西北總隊長李連璧，並勒令《救亡》雜誌停刊。

14 蔣介石命令編組第九戰區。

15 經濟部與瑞士簽訂技術合作合同。

16 蔣介石宣言組織三民主義青年團。

18 日大本營發出準備進攻武漢令。

20 蒙旗抗日總動員委員會在陝西榆林成立。

21 日軍在潮汕前衛南澳島登陸。

27 教育部通令各國立大學院校，本届統一招生，私校可自行招考。

27 日本成立華北開發股份公司。

27 國民政府公佈《懲治貪污暫行條例》。

28 廈門僞政府成立。

28 日軍在蘇北炸毁運河大堤。

30 上海文化界國際宣傳委員會發表統計資料：自1937年7月至1938年6月底，日機共對中國16個省、257個城市、18條交通綫共275處，出動飛機16710架次，進行2472次轟炸，投彈33192枚，炸死居民16532人，炸傷21752人。

1 新四軍軍部進駐皖南涇縣雲嶺。

1 軍事委員會在漢口設船舶運輸司，統制軍民水運。

4 朝鮮青年戰時服務團在漢口成立。

4 國民政府規定每年7月7日為抗戰建國紀念日。

5 行政院制定《難民輸送綱領》。

5 法國派兵佔領西沙群島。

5 汪精衛指使外交部亞洲司司長高宗武辭職並派其密赴日本。

6 武漢三鎮12萬人舉行抗戰週年紀念大會。

7 甘肅洮惠渠完工放水。

7 抗戰建國紀念美術展覽會在漢口舉行。

10 武漢“七七”獻金運動結束，獻金者達50萬人以上，獻金總額100萬元。

12 日機68架狂炸武漢。

14 日機狂炸廣州，14層之新亞酒樓被炸。

14 國民參政會決議省、縣設參議會。

15 中美白銀協定再次延長。

15 日本五相會議決定盡快使中國偽政權合併。

16 軍事委員會制定《難民移置辦法》。

18 日空軍飛行員“四大天王”之一南鄉在空襲南昌時被擊斃。

19 日機39架狂炸武漢。

19 日本五相會議提出對中國抗戰力量進行分化瓦解。

26 日軍攻佔九江。

28 經濟部川建廳籌設中國藥產貿易公司，採用科學方法精制國藥。

28 日商上海內河輪船公司成立，壟斷黃浦江及蘇州河等內地航業。

28 北平當局派軍警挨家挨戶搜查游擊隊。

31 偽華北電報電話會社、偽“華中電氣交通公司”成立。

△ 教育部調整高等教育，設西北工學院及西北農學院；在國立各大學設師範學院；改設江蘇醫學院。

△ 上海劇藝社成立。

△ 經濟部與浙江省合作創辦浙東電廠。

首屆國民參政會開幕

7.6 第一屆國民參政會第一次會議在漢口開幕。

國民參政會是抗日戰爭時期國民政府的咨詢機關，由本年3月召開的國民黨臨時全國代表大會決議設置。參政員由國民政府遴選產生，包容各抗日黨派的代表，正副議長由國民黨指定。國民參政會有權議決政府對內對外重要方針，但決議案需經國防最高會議通過；有權聽取政府施政報告並提出建議、詢問案等。毛澤東、陳紹禹、林祖涵、鄧穎超等7人被聘爲中共的參政員。

國民參政會每6個月開會1次，會期10天，在休會期間設駐會委員會代行任務。

1947年5月，國民參政會被撤銷。



本月 國民政府組織抗敵演劇隊到各地進行抗日宣傳。圖為抗敵劇團在武漢江漢關前演出。

冀東抗日暴動震波遍及華北



開進北平香山碧雲寺的八路軍。

7.7 河北東部農民、礦工暴動爆發。這場由八路軍第四縱隊宋時輪、鄧華部配合的暴動西起通縣，東至山海關，北起興隆、青龍，南至渤海灣。

暴動隊伍組成冀熱察寧抗日聯軍，由高志遠任司令員，李運昌、洪麟閣任副司令員，他們先後攻下盧龍、遷安、玉田、樂亭、薊縣、平谷6個縣城和大部分重要集鎮，並威脅平津。

8月，抗日聯軍與八路軍第四縱隊聯合建立了冀熱遼軍區。

《八百壯士》

本月 中國電影製片廠在武漢攝製完成根據八一三淞滬抗戰的真實故事編劇的故事片《八百壯士》。

該片上映後受到大後方觀衆的熱烈歡迎，並在國外華僑和關心中國的外國人中引起轟動。

影片結束時青天白日滿地紅國旗在上海閘北的天空中飄揚的鏡頭，更是令觀衆熱泪盈眶。

本片主角謝晉元由袁牧之扮演，楊惠敏由陳波兒扮演。

三青團成立

7.9 本年3月，國民黨臨時全國代表大會決定創設三民主義青年團，並由蔣介石兼任團長。6月16日團章公佈，宣佈以團結革命青年，力行三民主義，捍衛國家，復興民族爲宗旨。本日，團中央臨時幹事會成立，陳誠爲書記長。

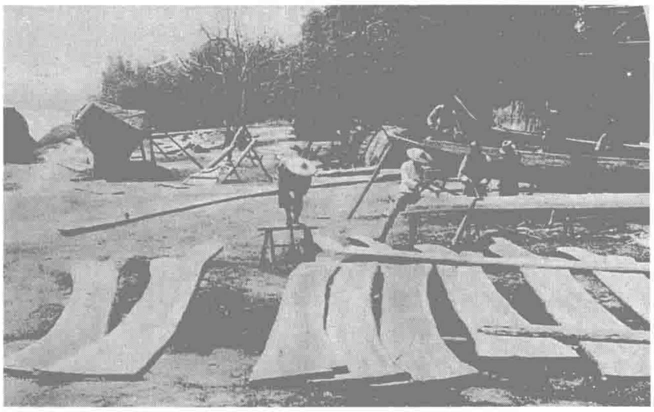
三民主義青年團於中央團部下，分設支團部、區團部、分團部、區隊、分隊等各級基層組織。

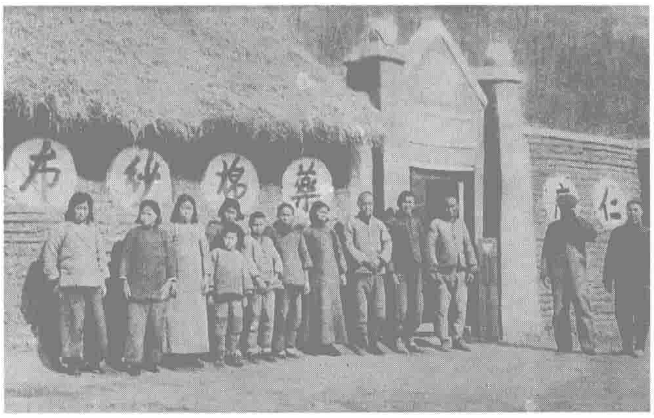
賑濟農民公債發行

本月 國民政府以賑濟農民和擴充生產事業爲名，發行賑濟公債1億元。債券爲無記名式。

第一期定額3000萬元，九八折扣，年息4厘。自1939年7月1日起，每6個月付息1次，還本期限20年。

自1941年7月1日起，每6個月還本一次。付息基金以中央救災準備金爲擔保，還本基金由財政部於國庫稅收項下劃撥。中央銀行及其委托的銀行爲還本付息經理機關。





本月 由新西蘭友人路易·艾黎發起組建的抗戰工業企業聯合體——“中國工業合作協會”在漢口成立，孔祥熙任理事長。協會成立後，迅速在大後方川康、甘青、陝寧、晉豫等地組織工、農、交、供銷等各類合作社，掀起“工合”運動浪潮。

上圖為造船合作社，下圖為藥棉紗布合作社。

設立“中統”、“軍統”

本月 國民黨兩個特務機關——“中統”和“軍統”正式成立。

中統，全稱爲中國國民黨中央執行委員會調查統計局，前身爲國民黨中央組織部黨務調查科。本年3月國民黨臨時全國代表大會決定成立，朱家驊任局長。到1940年擁有特務1.3萬人。中統以黨政機關、文化團體和大中學校爲活動重點，以國民黨各級黨部爲活動基地，在各省市普遍設立調查統計室，對共產黨員、國民黨内民主人士及不滿國民黨統治的人進行調查、監視、逮捕、審訊。

軍統，全稱爲國民政府軍事委員會調查統計局，前身爲復興社特務處。賀耀祖任局長，戴笠爲副局長，1940年戴笠升爲局長。

軍統局規模龐大，抗戰時期，號稱80萬特務，滲透到國民黨軍隊、警察、機關和交運部門，進行監視和控制，並誅殺了一批漢奸。同時進行反共活動，曾與美國合作成立中美合作所，在重慶磁器口、貴州息烽、江西上饒設立集中營和監獄，囚禁和殺害了大批共産黨員和民主人士。

重慶防空大隧道破土動工

8.2 重慶防空大隧道舉行開工典禮。

重慶防空大隧道位於市中心區的十八梯附近，從地面掘入地底約10米左右，然後平伸約2公里長，中途分叉成3個道口進出。隧道共分7段，隧道内寬、高均約2米多，兩旁設有長凳，用油燈照明。隧道建成後預計可容納4萬餘人。

“四行孤軍”與白俄商團發生衝突

8.11 被困於上海膠州公園的“四行倉庫孤軍”將士，爲紀念八一三抗戰1週年懸挂國旗，與公共租界白俄商團發生衝突，被商團擊斃2人，傷94人，團長謝晉元等16人被扣留。

12日，“四行孤軍”絶食抗議。13日，蔣介石令行政院交涉保護“四行孤軍”官兵。

18日，公共租界工部局被迫贊同恢復11日以前狀態，嚴懲肇事者，撫恤士兵，“四行孤軍”今後自由懸挂國旗，不得干涉。

戴笠拘禁楊虎城

本月 軍統頭目戴笠將前西北軍重要將領、西安事變發動者之一楊虎城及其家人拘禁於湖南長沙。

楊虎城在西安事變和平解決後下野出國，抗日戰爭爆發後，楊報國心切，遂經香港回國。

楊虎城一行到達香港時，戴笠已派人迎接，實際上是跟踪監視。去年底。楊被通知赴南昌見蔣介石，但到南昌後即被嚴密監視居住。

1 第十八集團軍高級參議宣俠父在西安遭國民黨特務綁架殺害。

1 華僑企業家胡文虎在港創辦《星島日報》。

4 駐武漢國民黨中央各行政機關全部遷移重慶。

4 黄梅失陷，武漢暴露在日軍面前。

6 《抗敵新聞》在武漢創刊。

7 蔣介石下令疏散武漢人口，限本月15日前撤出居民50萬人。

7 延安舉行“街頭詩運動日”活動。

10 日本在上海成立華中蠶絲株式會社，統制淪陷區絲業。

11 青海省祭海大典在海靛舉行。

12 國民政府派顧維鈞出席國際聯盟第十九屆大會。

13 山東膠東抗日根據地《膠東大衆報》創刊。

13 蔣介石發表《告淪陷區同胞書》。

15 國民政府頒佈《懲治漢奸條例》。

16 中國流通圖書館在上海開館。

17 武漢衛戍總司令部下令解散武漢“青年救國會”等抗日救亡群衆團體。

21 宋慶齡在紐約指責美國將軍火供給日本。

22 日大本營下令攻佔漢口。

23 《救中國》週刊在武漢創刊，胡繩任主編。

24 中國航空公司班機“桂林”號被日機擊落。乘客12人全部遇難。

24 外交部否認意大利調解中日戰爭的傳聞。

25 朱德發表《告國民書》，通報八路軍戰况。

27 國民政府在重慶舉行祀孔典禮。

28 中國回民救國協會青年服務團在漢口成立。

30 僞“東亞文化協議會”在北平成立。

△ 中國工業合作協會在漢口成立，孔祥熙任董事長。

△ 八路軍冀察熱遼軍區成立。

△ 翦伯贊《歷史哲學教程》由上海生活書店出版。

1938·9

3 生活、商務、中華等20餘家書店聯名上書蔣介石，要求撤銷對戰時圖書雜誌的審查。

3 《反侵略》雜誌在武漢創刊。

4 國民政府通令將行政年度改用“曆年制”，以便與會計年度相一致。

6 國民政府通令各軍政機關切實保障人民合法權利。

6 歐亞航空公司飛機連續遭日軍襲擊。

7 中國向國聯揭露日軍使用毒氣。

7 蔣介石下令構築武漢防御工事。

7 黃河防汛新堤建成，新堤長70餘里。

9 全國102家報紙聯合發表宣言，要求國聯制裁日本。

9 日軍召集偽“臨時”、“維新”政府要員籌備建立“中華民國聯合委員會”。

10 暹邏當局逮捕華僑4700餘人。

13 中國音樂團赴美募捐演出，救濟國內災民。

14 國民政府決定在甘肅玉門老君廟一帶採採石油。

15 《中央日報》自長沙遷重慶出版。

16 郭沫若率領武漢各界慰勞前綫抗敵將士委員會代表團赴前綫慰勞軍隊。

17 國民政府任命胡適為駐美全權大使。

17 日軍進犯大別山。

17 國民黨中央社會部通告全國各文化團體，每半年須向當地國民黨黨部報告會務，否則即以停止活動論。

19 國聯電請日本政府接受國聯裁判。

22 偽“臨時政府”與“維新政府”在北平成立“聯合委員會”並發表宣言。

23 八路軍開始反擊進犯五臺山的日軍。

25 經濟部與西康省合作籌備開發西康金礦。

27 日本五相會議決定設立對華中央機關。

28 日機首次襲擊昆明，被擊落3架。

30 唐紹儀在上海被軍統特務暗殺。

△ 交通部在重慶籌建汽車配件制造廠。

中共重申獨立自主原則

9.29 中共在延安舉行六屆六中全會，會議重申了共産黨的獨立自主、放手發動和組織人民抗日武裝的原則。

會議確定，要堅持統一戰綫中的獨立自主原則。王明提出的“一切經過統一戰綫”、“一切服從統一戰綫”的“遷就主義”錯誤主張受到與會者批評。毛澤東指出，没有獨立就没有統一，全黨應把主要工作方面放在戰區和敵後，獨立自主地放手組織人民抗日武裝鬥爭。

會議批準了毛澤東爲首的中共中央政治局的政治路綫，撤銷了中共中央長江局和王明長江局書記的職務，成立中原局和南方局，劉少奇、周恩來分别任書記。



9.17 國民政府特任胡適為駐美全權大使。圖為胡適呈遞國書前與美國國務院大禮官合影。

印度援華醫療隊抵漢口

9.30 印度國民大會派出的印度援華醫療隊抵達漢口。

印度援華醫療隊由柯棣華大夫等5名醫生組成。到延安後，分别在延安模範醫院和八路軍前綫工作。後由於健康原因，有4名成員返回了印度。

柯棣華大夫一直在中國工作，1942年12月，因病逝世，年僅32歲。



葉劍英在武漢會見印度援華醫療隊。前排左二爲柯棣華。

重慶居大不易

本月 由於國民政府機關遷渝、沿海不少工廠也内遷入川，陪都重慶市人口激增，隨之而來的是住房租價不斷上昇。雖然昇至原價的5倍左右，房屋仍不易覓得。

戰前重慶房租每月僅3元至4元，抗戰爆發後便一漲再漲。

重慶人滿為患，來渝的外地人士便結伴遷至重慶以北的北碚、合川居住。這兩地尤以江蘇人為最多，當地的中小學，很多都由江蘇籍教員授課。結果是不少四川兒童，説起話來都帶有江蘇口音。當地人打趣説，合川和北碚，已經成了江蘇人的“殖民地”了。

國聯呼籲會員國“個别援華”

9.30 國聯行政院通過報告書，呼籲會員國勿采取任何足以削弱中國抵抗日軍侵略能力的行動，並實行“個别援華”。

國聯認爲，日本違反《九國公約》和《非戰公約》，並拒絶國聯邀請，各會員國應“個别决定”應否援引盟約第十六條對日本實行制裁。

本月16日，中國代表顧維鈞在國聯發表演説，提出制裁日本、援助中國、阻止日軍暴行等3項要求。

19日，國聯行政院會議决議接受中國的申請，援用盟約第十七條，電請日本政府接受國聯裁判。22日，日本政府拒絶了國聯的邀請。23日，國民政府外交部長王寵惠發表聲明，要求國聯立即實施制裁日本。

廣州不守　武漢失陷

本月　華南、華中重鎮廣州、武漢相繼失守，日本在中國戰場上戰局擴大，戰綫延長，抗日戰爭由此轉入相持階段。

21日凌晨，廣東守軍余漢謀部無法阻擋從大亞灣登陸的日軍，廣州守軍奉命沿廣花、廣增公路撤退，撤退時混亂不堪。市民扶老攜幼向四鄉疏散，市內各公署、工廠及公共建築都已毀壞殆盡。下午2時，日軍機械化部隊3000人侵入廣州，23日，日軍主力全部進入廣州市。

25日上午，日軍第六師團佐野支隊在飛機大炮配合下，向漢口市郊戴家山進攻，中國守軍陣地被炮火摧毀。下午6時，日軍强行渡河，先頭部隊連夜進入漢口，次日主力進入漢口、武昌。27日，漢陽失陷。

日軍對武漢的進攻，歷時5個月，大小戰鬥數百次，日軍投入12個師團，死傷達10萬以上，中國有133個師13個團參戰，傷亡超過14萬人。

到1938年底，日本在中國戰場已陸續投入23個師團、16個旅團共近百萬兵力，戰爭中傷亡已達44.7萬人。日軍在佔領廣州、武漢後，一時無力再施行進一步的軍事行動，衹能在漫長的戰綫上與中國軍隊對峙。



日軍侵佔武漢。



日軍進佔廣州市政府大樓。

10·21　京劇大師余叔岩破例同意收梅蘭芳的前妻、有“梨園冬皇”之稱的孟小冬為徒，在北京泰斗樓設宴舉行拜師收徒儀式。

孟小冬出身於上海一個京劇世家，9歲起學老生戲。16歲時離滬赴津，風靡北國。



木炭汽車

本月　由於油料缺乏，漢中西北公路局不得不把汽車的“二六”式標準煤氣爐改成燒木炭的木炭爐。次年，燒木炭的汽車達到22輛。再往後，又成功改裝了100輛。

這完全是沒有辦法的辦法。木炭汽車時速不高，行駛中要不斷添木炭，且容易死火抛錨。

老舍曾有打油詩咏木炭汽車，詩雲：“一去二三里，抛錨四五回，下車六七次，八九十人推。”

到1941年，技術人員再對木炭汽車進行改裝，使它“日臻完善”。

1938·10

1　國民黨中央圖書雜誌審查委員會在重慶成立。

1　北平中法大學不堪日本壓迫宣告停辦。

1　《掃蕩報》重慶版出版。

3　日首相近衛文麿宣稱“不以國民政府為對手”的方針毫不變更。

6　美抗議日本政府侵害其在華利益。

7　國民黨令全國黨政機關人員按工薪扣交寒衣捐。

8　臺灣爆發反戰運動，島民200餘人被日警殺害，四、五百人被捕。

8　香港政府頒佈緊急法令，謹守中立。

10　國民政府設立西南建設委員會。

11　新疆迪化2萬餘民衆舉行提燈大會，決議捐購飛機10架，並發起募捐皮衣運動。

11　《申報》在上海復刊。

12　日軍在廣東大亞灣登陸。

12　信陽失守。

13　國立重慶兒童教養院成立。

13　廣州市民開始疏散。

15　馬來西亞華僑汽車工人服務隊抵漢口，不久赴八路軍前綫參加抗戰工作。

15　蔣介石函請美國總統羅斯福給予中國經濟援助。

17　廣州各界民衆7萬餘人舉行游行示威，決心保衛廣州。

20　中國國際新聞社成立。

20　中國桐油出口躍居對外貿易首位。

21　重慶市改為直屬市。

22　梅思平到重慶與汪精衛等秘商降日條件與辦法。

22　朱德到漢口拜會蔣介石。

23　廣東珠江虎門要塞守軍弃守虎門。

24　全國救濟協會宣佈：從抗戰以來至本日，日機空襲中國城市3318次，19省314座城市被炸，死、傷平民67190人。

25　民生實業公司調派大批輪船在宜昌重慶之間分三段搶運入川人員及軍需物品。

30　日軍攻陷汀泗橋。

31　福州開始疏散人口。

△　朱家驊奉命協助在華的朝鮮臨時政府人員。

1938·11

1　湖南警備司令部查封《長沙晚報》。

2　國民政府致電朱德、彭德懷傳令嘉獎八路軍各部。

2　財政部頒佈《黃金買賣條例》，禁止銀樓購買土產黃金。

3　日本近衛内閣發表第二次對華聲明，宣稱決心消滅國民政府，建設"東亞新秩序"。

4　資源委員會組建嘉陽煤礦公司，開發川西煤礦。

4　著名軍事學家、陸軍大學代校長蔣百里在宜山病逝。

5　經濟部通令嚴禁水銀出口。

7　蘭州造幣廠開工鑄錢。

7　英、美、法抗議日本封鎖長江。

7　重慶舉行慶祝蘇聯"十月革命節"大會。

8　國軍收復廣東佛山、博羅。

9　中共中央中原局成立，劉少奇任書記。

10　美國總統羅斯福致電蔣介石，對中國人民艱苦抗戰表示欽佩與同情。

15　美國進出口銀行給予中國2500萬美元信用貸款。

18　國民政府照會英、美、德、意四國，拒絕開放長江。

19　國民政府明令廢止《反省院條例》。

19　日本設立中央東亞事務處。

20　日機轟炸延安，民衆死傷百餘人。

24　《申報》報道，陳嘉庚、陳果夫、陳立夫、繆雲臺、潘公展等人發起組織華西墾殖公司。

25　日軍在廈門搜查中華書局和商務印書館，沒收並焚毁書籍數萬冊。

27　中國教育學術聯合會12個團體在重慶舉行年會。

29　日本宣佈封鎖長江。

30　蔣介石下令中等以上學校組織學生軍。

30　冀南解放區反"掃蕩"作戰勝利結束。

△　教育部頒佈《青年守則》12條，令全國各級公私立學校一律遵行。

△　日軍對冀東解放區開始殘酷"掃蕩"。

△　八路軍在大青山開辟抗日根據地。



本月　國民政府軍事委員會在湖南南嶽舉辦幹部訓練班，並邀請共產黨人參加。圖為訓練班負責人合影。右起蔡劍鳴、葉劍英、湯恩伯（教育長）、季維諾夫（蘇聯顧問）。

焦土抗戰　自焚長沙

11.13　本月11日，日軍攻佔岳陽，進逼長沙。12日，蔣介石電令湖南省主席張治中："長沙如失陷，務將全城焚毁，望事前妥密準備，勿誤！"同日，張治中和長沙警備司令酆悌決定，由警備第二團團長徐崑爲放火總指揮，3人1組，共編有100組，等日軍進攻長沙時，就執行放火計劃。徐崑在接到命令後，通知部屬：如聽到警報聲響，或看到有一處起火，就可以在全城各處開始放火。

本日凌晨1時後，城内二、三處起火。警備團士兵見有火光，即在全城各處縱火。2時半，全城數千處同時起火，長沙頓時一片火海，大火連燒3天3夜，全城被燒十分之九，燒毁房屋5萬餘棟，燒死2萬餘人。

長沙大火激起全國憤怒。20日，國民政府決定，將湖南省政府主席張治中革職留任，責成善後；長沙警備司令酆悌、警備第二團團長徐崑失職，被判處死刑。

衡山決策·廢人利用·戰區調整

11.25　國民政府軍事委員會在湖南衡山召開爲期4天的軍事會議，重新部署對日作戰。蔣介石在會上提出"廢人利用"、"廢物利用"、"廢時利用"、"廢地利用"，要求打持久戰。

會議重新劃定了全國戰區：第一戰區，司令長官衛立煌，轄河南及安徽一部；第二戰區，司令長官閻錫山，轄山西及陝西一部；第三戰區，司令長官顧祝同，轄蘇南、皖南及浙閩；第四戰區，司令長官張發奎，轄兩廣；第五戰區，司令長官李宗仁，轄皖西、鄂北及豫南；第八戰區，司令長官朱紹良，轄甘寧青及綏遠一部；第九戰區，司令長官陳誠（薛嶽代），轄鄂南及湘贛；第十戰區，司令長官蔣鼎文，轄陝西；蘇魯戰區，總司令于學忠；冀察戰區，總司令鹿鍾麟。取消西安、廣西、重慶行營，設立天水、桂林行營，以程潛、白崇禧分任主任。

汪日秘密接觸

11.20　汪精衛派代表與日本方面代表在上海舉行秘密會談。

本年初，蔣、汪等人在陶德曼調停失敗後，爲繼續謀求與日本和談，派外交部亞洲司司長高宗武，以搜集日本情報爲名，秘密到香港、上海等地活動。

汪精衛慫恿高宗武辭去司長職務，並派其秘密赴日，與日陸軍省軍務參謀長影佐禎昭、參謀次長多田駿、陸相坂垣征四郎等人會談。雙方確定如蔣介石不主和談，則由汪出馬"收拾時局"。

11月3日，日本首相近衛文麿發表聲明，表示如果國民政府"更換人事組織"，日方"並不予以拒絕"。

海固回民暴動

11.25　甘當時海固縣回族民衆爲反抗國民黨軍陳誠部的壓迫，舉行暴動。

數千回民攻打隆德縣城，殲滅國民黨軍1個營和1個連。暴動持續了1個多月後被鎮壓。次年4月11日，海固回、漢兩族群衆8000餘人，舉行第二次武裝起義，苦戰多日，又遭失敗。

1941年4月8日，海固民衆舉行了更大規模的武裝起義，但仍以失敗告終。

西康獲準建省

11.12　國民政府行政院國務會議決定：準西康建省，於次年1月1日成立省政府。

西康建省在晚清即有所議。1928年，中央政治會議已批準西康與熱河、綏遠、察哈爾、寧夏、青海同時建省，但唯西康沒有完全實行。

國民政府將於12月1日公佈這項決定。

軍用物資由緬甸運抵昆明

12.8 第一批軍用物資6000噸經滇緬公路由緬甸首都仰光運抵昆明。

軍委會西南運輸處負責戰時物資運輸工作。隨着日軍封鎖沿海各口岸，爲打通與外界通道，在該處組織下，動用大量人力、物力修築了滇緬公路。該公路成爲抗戰期間中國取得外界物資援助的重要通道。

本年10月，蘇聯運送軍用品的船隻抵達香港，因廣州失陷，粵漢鐵路中斷，越南又不允許中國軍用物資過境，祇得改在仰光卸貨。當時滇緬公路還未正式通車，行車困難，歷時2月纔運抵滇緬邊境。

中美桐油借款協定訂立

12.15 美國總統羅斯福批準了中國的世界貿易公司向美國進出口銀行借款2500萬美元的合約，顯示美國有意經援中國對抗日本。

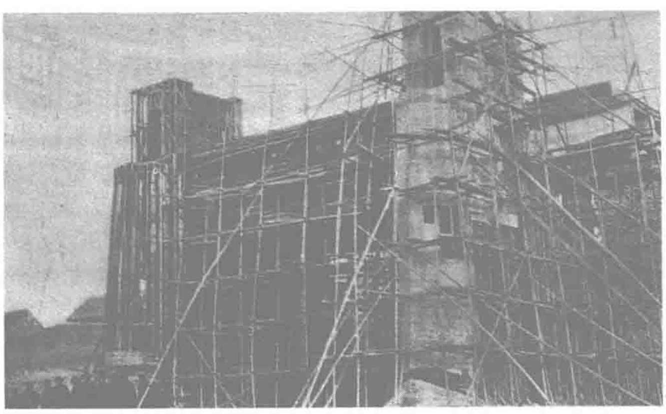
美國進出口銀行這筆貸款由中國銀行擔保，5年期滿。

設在紐約的世界貿易公司在取得貸款後，將採購美國物資。在中國國內爲此組建的復興公司負責將桐油32萬噸分5年運交世界貿易公司在美國出售，用所得款項的半數償還進出口銀行貸款的本息。

中國財政代表團代表陳光甫等3人在美國進行了3個月的努力，終於有所結果，不虛此行。



出口桐油。



本年 安徽盱眙縣建成活動壩，以調節洪澤湖水位。

汪精衛潛離陪都

12.18 中國國民黨副總裁、國民黨中央政治會議主席、國民參政會議長汪精衛，與其妻陳璧君、秘書長曾仲鳴等，秘密由重慶飛往昆明。次日，抵越南河内。

20日，汪精衛、周佛海、陶希聖、陳公博等親日分子在河内會合。

22日，日本首相近衛文麿發表第三次對華聲明，提出承認"滿洲國"、共同防共、經濟提攜3項中日關繫原則。

29日，汪精衛公開發表"艷電"，稱近衛聲明"惟欲按照中日平等之原則，以謀經濟提攜之實現"，表示"對此主張應在原則上予以贊同"。他要求重慶政府"以此爲根據，與日本政府交換誠意，以期恢復和平"。

宜昌大撤退



盧作孚。

本月 武漢失守後，由宜昌將10多萬噸軍工器材和遷川工廠設備船運入川的行動已告勝利結束。

盧作孚的民生航運公司在這個行動中功績顯赫。盧作孚調集了他的公司屬下的所有船隻，採取"三段航行"、"川江夜航"等措施，日夜搶運，不僅完成了撤退任務，還把20萬川中生力軍送上了前綫。

民生公司創造了中國航運史上的奇迹，時人將此舉稱爲"中國的敦克爾克大撤退"。

1938·12

1 《大公報》由漢口遷往重慶。

1 國聯決議撥款150萬瑞士法朗協助中國進行防疫。

2 日機19架狂炸桂林市區，市民死傷數千人。

3 寧波防守司令王皞南因違抗命令，被槍決。

4 安康漢水流域發現金砂，科學界派員勘察。

5 周佛海逃出重慶，飛抵昆明。

8 財政部宣佈，抗戰以來共發行國債15億元。

10 外交部發表聲明，指斥日本蓄意毀弃《九國公約》。

11 財政部公佈限制私運黃金出口辦法。

12 萬國紅十字會中國分會在貴陽成立籌備委員會。

14 《文藝》月刊在延安創刊，周揚主編。

16 日本對華中央機構"興亞院"成立。

16 《中英信用借款》簽字成立，首批借款的總額為45萬英磅。

17 國民政府任命劉文輝為西康省政府主席。

18 美國禁止軍用品出口日本。

20 美國財政部長摩根索宣佈《中美白銀協定》有效期間延長。

22 日本近衛内閣發表第三次對華聲明。

22 賀龍率八路軍一二〇師主力向冀中挺進。

22 郵政總局在香港設廣州郵局分信處，辦理沿海淪陷郵區與内地郵區郵件往來轉運。

22 雲南發現金鷄納霜樹，國民政府請專家設法栽培。

25 中華全國音樂界抗敵協會在重慶成立，盛家倫、賀綠汀等任理事。

28 緬甸政府聲明，不干涉軍火取道緬甸輸入中國。

29 汪精衛在河内發出致蔣介石及國民黨中央執、監委員的叛國"艷"電。

△ 周恩來率中共中央代表團到重慶，任中共中央代表和南方局書記。

△ 新四軍江北游擊縱隊成立，張雲逸任總指揮，譚震林任政委。

△ 八路軍山東縱隊成立。

1939·1

1　西康省成立。

1　國民黨決定開除汪精衛。

2　康藏間數十年久懸未決的"大金寺案"獲得解決。

3　行政院決議籌設重慶國立商船學校。

3　日本組織揚子江輪船公司，統制淪陷區長江航業。

4　國民黨秘令查禁毛澤東《論新階級》一書。

5　日本近衛内閣倒臺。

5　參政會議決實施抗戰建國職業教育。

8　汪精衛在河内發表第二次"和平"聲明。

10　日機襲擊重慶，投彈4500公斤。

11　菲律賓允許中國難民入境居住。

14　美、英、法3國共同發表對日聲明，否認所謂東亞新秩序。

14　日本潛艇在汕頭口外攔截英輪，200餘名南洋華僑被害。

15　《八路軍軍政雜誌》月刊在延安創刊。

17　陝甘寧邊區首屆參議會在延安開幕。

20　日本公佈自侵華戰爭以來共損失飛機1010架。

20　香港社會問題嚴重，私娼達2.5萬人。

23　美國運9000噸小麥到上海，救濟中國難民。

25　中共分別致電國民黨五屆五中全會與蔣介石，要求鞏固與擴大抗日民族統一戰綫。

28　國民黨五屆五中全會決議，組織"國防最高委員會"，推蔣介石任委員長。

30　王克敏等在北平發起組織"和平救國會"。

△　財政部頒佈《取締敵偽鈔票辦法》，禁止行使偽鈔。

△　為增強對外宣傳，國民黨中央社發行英文《中國半月刊》。

△　中共中央南方局在重慶成立。

△　八路軍挺進軍、新四軍獨立游擊隊分别成立。

△　張澤、張大千兄弟畫展在法國貢格惹德堡舉行，盛況空前。

△　財政部頒佈《取締敵偽鈔票辦法》，禁止行使偽鈔。

"溶共"·"防共"·"限共"·"反共"

1.21　在重慶召開的國民黨五屆五中全會，確定了"溶共、防共、限共、反共"8字方針，並通過了"整理黨務"決議案，設立了專門的"防共委員會"。

中共也於昨日和今日，分别致電國民黨五屆五中全會和蔣介石，希望鞏固和擴大兩黨合作，以慰全國人民的殷切之望。中共强調，唯有進一步加强團結，纔能共渡難關，對抗敵人陰謀，消滅漢奸毒計，而不應對中共加各種限制。



蔣介石在五屆五中全會上講話。

抗戰以來僑胞捐款超億元

1.19　國民政府行政院僑務委員會公佈抗戰以來海外僑胞捐款情况：

捐款總額逾1億元，其中以馬來半島最多，個人以胡文虎最多。仰光僑胞葉秋連將全部首飾財産變賣捐獻。香港捐款由勞力小販發起，現各大小商店均將捐款數額懸諸店門，以昭衆信。



胡文虎夫婦。

錢玄同病逝

1.17　前北京大學教授、著名學者錢玄同在北平病逝。

錢玄同生於1887年，浙江歸安人。1906年留學日本，師事章太炎，次年加入中國同盟會。他曾任北京師範大學、北京大學教授。1917年後，爲《新青年》雜誌撰搞，并參加編輯工作，爲新文化運動的著名人物。五四運動後致力於文字改革、國語統一運動及中國典籍研究。抗日戰爭爆發後，在北平拒絶僞聘。

錢玄同對音韵、文字、經學等均有創新見解。

行刺僞杭州市長

1.22　國民黨"中統"浙江站行動組成員陳夏中、吳榮才刺死僞杭州市長何瓚。

陳、吳二人傍晚乘轎車到積善坊巷八號"何公館"。保鏢看到他們出示的"蘇浙皖綏靖司令徐樸誠"的名片，知道來頭很大，隨即引見。正與家人共進晚餐的何瓚見來人便站起，陳夏中遞名片時問道："你是何市長嗎？"何答："是。"陳即拔出手槍，何瓚連中3彈斃命。



本月 為抗日將士捐贈衣物的“寒衣運動”深入發展。圖為浙江女尼在縫制棉背心以贈前綫。

國防最高委員會統帥黨政軍

2·7 國防最高委員會成立，蔣介石兼任委員長，張群任秘書長。

在上月召開的國民黨五屆五中全會上，決定設置國防最高委員會，以統一黨政軍的指揮，並通過了《國防最高委員會組織大綱》。

國防最高委員會委員長由國民黨總裁兼任，委員由國民黨中執會、中監會常務委員、國民政府五院正、副院長、軍事委員會委員等擔任。在上述人員中由委員長指定11人爲常委。委員會下設各專門委員會及秘書廳、參事室等及黨政另有的總動員委員會、精神總動員會等臨時機構。

國防最高委員會居於黨政軍最高領導地位，它可以指揮國民黨中央各機構、國民政府五院、軍事委員會各機構，委員長可以命令緊急處理黨政軍一切事務。

“太平洋九一八”：日軍登陸海南島

2·10 拂曉，日軍波田旅團在海空軍掩護下，在海南島天尾港登陸。

海南島上僅有裝備不全的地方保安隊，又因隔海，援兵無法到達。至午後3時，海口、府城、瓊山等地被攻陷。次日，蔣介石在重慶對外國記者發表談話稱，日本進攻海南島，是太平洋上的九一八。

2月12、14、16日，日軍又先後在新興、榆林、新英、博鰲等港口登陸。保安隊節節敗退，文昌、安定、澄邁等地相繼失陷。至此，日軍亦不再推進，在沿岸布置海空基地。保安隊則退至五指山一帶。



日軍在海南島。

周恩來奔赴皖南

2·23 周恩來受中共中央委托，到皖南新四軍總部，傳達六屆六中全會精神及敵後發展方針，責令新四軍的向南鞏固，向東作戰，向北發展。

4月21日，中共中央又發出《關於發展華中武裝力量的指示》，指出華中是發展武裝力量的主要地區，在戰略上要成爲連接華北、華南的樞紐。

一貫道順天大會

2·19 一貫道在北京鼓樓大街蔣家胡同五十號舉行“順天大會”。

順天大會由大道首張天然親自主持。張五福、宮彭玲、劉新泉、齊慧貞等道首負責具體工作，並請到舊軍閥唐天喜、潘仲瀛辦理對外聯絡等事。

200多名參加順天大會的道徒，在一個月“開班訓練”期間不得離開大院，每天燒香、磕頭，由道首宣講“一貫道義”和《中庸》、《大學》、《道德經》、《金剛經》等經典，並進行酒、色、財的考驗。

滬西恐怖風潮

2·20 日本駐上海海陸軍代表約見公共租界總辦，爲滬西越界築路區域一再發生暗殺事件進行交涉。

滬西越界築路地帶，處於上海市區和公共租界交界處，此前一直是租界工部局警力難以顧及的區域。這里烟賭盛行，親日分子常在此區内被暗殺。僞維新政府“外交部長陳籙，就是在此區域内死於暗殺者之手。

在日軍的要求下，公共租界工部局向此區域增加了警力，並開始搜查過路行人。但因該區魚龍混雜，非警員所能控制，暗殺事件仍時有發生。

1 日本限令江西牯嶺外國僑民10日内撤出。

1 成都市8000多人力車工為反對車主增加車租，全體罷工。

2 中共中央在延安召開生產動員大會。

3 沙千里等在上海組建文化游擊隊。

3 四川資陽3000多農民舉行反拉丁抽稅暴動。

4 中華工商協進會在重慶舉行成立大會。

4 日軍宣佈封鎖珠江，並限制廣州匯兌。

4 蔣介石致電嘉獎新四軍。

5 中華全國體育協進會決定參加第十二屆奧運會。

5 中、蘇空軍轟炸山西運城日軍機場。

6 教育部撥款500萬元救濟戰區各校師生。

6 陝甘寧邊區政府舉行第一次聯席會議。

7 延安《新中華報》改為中共中央機關報。

7 在上海已數年未見的炭疽病在一家醫院被發現。

8 印度醫生安德華率領印度援華醫療隊抵達西安。

9 甘地、尼赫魯、泰戈爾在印度發表談話，表示願以物資助華抗日。

12 國民參政會第一屆第三次大會在重慶開幕。

15 東北抗日聯軍發表《為爭取抗日勝利告東北民衆書》。

16 臺灣青果公司開始輸出芭蕉、鳳梨到蘇聯，每年預定400噸。

17 中國航空公司開辟昆明至緬甸仰光航綫。

18 世界反侵略大會在倫敦開幕，大會通過援華決議。

19 紐約華僑為募集百輛救護車舉行萬人游行。

19 南京“維新政府”外交部長陳籙在上海遇刺斃命。

22 中美文化協會在重慶成立。

25 瑞典援華委員會派霍爾曼醫師攜帶大批醫療器材來華。

26 重慶舉行獻金競賽。

26 國民黨中宣部決定禁止或減少共產黨書籍郵運及取締新知、生活等書店。

26 日軍1萬多人由南北兩面夾擊晉西北。

△ 撫順煤礦煤液化工廠建成試車。

1939·3

1 渝昆長途電話正式通話。

1 國民政府決定緊急疏散重慶人口。

2 羅榮恒等率八路軍一一五師一部進入魯西地區，創立抗日根據地。

3 汪精衛派代表與日本商定《收拾時局具體辦法》。

3 中央圖書雜誌審委會搜去重慶生活書店庫存書籍 7000 餘冊。

5 臺灣鐵工所高雄廠，試制小型火車機車成功。

8 中國航空公司開辟重慶至河内航綫，本日試飛成功。

8 軍事委員會規定以縣市為單位編組國民兵團。

9 日本追加侵華軍費 46.5 億日元。

11 國民政府公佈《國民公約》及誓詞。

11 國防最高委員會設立精神總動員會，公佈動員綱領及實施辦法。

12 中國邊疆文化促進會成立。

16 國防最高委員會決議，令交通部開始測量西北鐵路。

17 戲曲大師吳梅病逝。

18 延安西北青年救國會常委會決議，定 5 月 4 日為中國青年節。

19 中國行政學會在重慶成立。

20 軍事委員會任命朱德兼第二戰區副司令長官。

21 汪精衛在河内遇刺未中，其親信曾仲鳴被擊斃。

22 國民黨戰時黨政委員會成立。

24 女飛行員顏雅清、李霞卿舉行環美飛行，為祖國同胞募捐。

24 中英外匯平準基金會成立。

26 中、法、比、瑞文化協會在重慶成立。

30 日本宣佈佔據中國南洋群島。

31 汪精衛發表《舉一個例》，為其行為辯護。

△ 冼星海完成《黃河大合唱》的創作。

△ 中央圖書雜誌審查委員會密訂《圖書雜誌原稿審查工作綱要》。

△ 廣東省唯一合法的販毒公司"福明堂"開張。

華東重鎮南昌失守

3.27 南昌爲日軍攻佔，南昌戰役結束。

武漢失陷後，岡村寧次指揮的日軍與薛嶽指揮的第九戰區和顧祝同指揮的第三戰區部隊對峙於修水兩岸。上月中旬，日軍逐漸向德安、箬溪、湖口地區集中。3 月 8 日，國民政府軍事委員會曾命令第九戰區於 3 月 15 日先發制人，向贛北日軍進攻。第九戰區因補給困難，請求延期。3 月 17 日，日軍開始攻擊，中國守軍被擊潰。21 日，日軍强渡修水，先後佔領安義、奉新。24 日，日軍自萬家埠及奉新迂回，猛攻南昌。



日軍侵入南昌。



本月 新生活運動 5 週年紀念會舉辦節約獻金競賽。圖為民衆舉辦獻金活動，募集抗日經費。

玉門油礦出油

3.27 玉門油礦人工挖掘的第一號井出油，日產 1.5 噸。此井由地質學家孫健初定位，於本月 13 日開挖。

5 月 6 日，從陝甘寧邊區延長油礦調來的鑽機開始投入使用。8 月 11 日，鑽機探得一油層，日產原油 10 噸。勘探者們狂喜之餘，將其定名爲"K"(干油泉露頭）油層。K 油層距地面 100 至 300 餘米。

玉門油礦最早的地質報告成文於 1932 年，孫健初從 1935 年 4 月起，2 次赴玉門。1938 年 12 月，他作爲國府資源委員會甘肅油礦籌備處的成員和嚴爽、靳錫庚及鑽井工人一行 8 人，第三次來到玉門。



孫健初（右）與家人合影。

《黄河大合唱》激奮民衆投身抗日


冼星海親自指揮延安魯藝合唱隊排練《黄河大合唱》。

本月 由光未然作詞、冼星海譜曲的《黄河大合唱》在延安創作完成並公演。

《黄河大會唱》由《序曲》、《黄河船夫曲》、《黄河頌》、《黄河之水天上來》、《黄水謠》、《河邊對口曲》、《黄河怨》、《保衛黄河》、《怒吼吧！黄河》9個樂章組成。

兩位作者以鼓舞民衆奮起抗日爲己任，使《黄河大合唱》氣勢磅礴，震撼人心。

《黄河大合唱》堪稱民族史詩，也是冼星海音樂創作生涯中的藝術精品。

孫科赴蘇尋求經援

4.11 爲尋求蘇聯提供經濟援助，立法院院長孫科再度前往蘇聯。孫科上年3月和7月，成功地和蘇聯談妥了2筆信用貸款。

6月13日，孫科和蘇外貿部長米高揚簽訂了1.5億美元貸款條約。條約自7月1日起生效，年息3分，1942年7月起分10年償還。中國向蘇出口茶葉、皮革、銻、錫、鋅、鎳、鎢、絲綢等14種貨物，以收入償還債款。

4.6 著名教育家馬相伯100歲壽辰，重慶、上海等地均舉行盛大祝壽活動。圖為馬相伯與孫女在越南諒山。



"游擊隊之母"

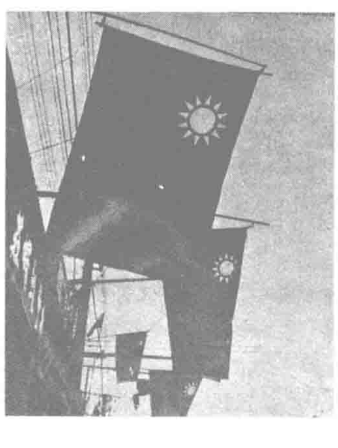
4.3 為宣傳志願兵運動，陶行知特地請了東北抗日游擊隊長趙侗的母親——"游擊隊之母"洪文國老太太到重慶現身說法。

趙老太太在重慶婦女集會上，講了她三代打游擊、堅持抗日斗爭7年的經過。陶行知最後說，希望今天到會的五六百老太太，聽了趙老太太的講演，都變成了趙老太太，把兒女貢獻出來去打日本。

上海法租界懸挂國旗糾紛

4.19 本日爲蔣介石確定的"全國精神總動員宣傳日"，上海各界均懸挂國旗響應，但法租界當局卻派出巡捕，强令華人將國旗取下。租界中國居民不服，宣稱中國人自有懸挂中國旗的權力。後導致衝突，巡捕抓去40多名華人。

隨後，法租界全體華商一律罷市以示抗議，租界當局被迫釋放被拘者。重慶國府也循外交途徑向法國交涉。



1939·4

1 黔桂鐵路在柳州開工。

1 朱德、彭德懷致電蔣介石，要求擴編第十八集團軍。

4 軍事委員會下令封鎖寧波、鎮海港口。

5 《大公報》載文揭露汪精衛與日首相平沼淇一郎秘訂的《汪平沼協定》。

6 18架日機襲擊衡陽，全城大火。

7 日偽特務在上海暗殺愛國民主人士、滬江大學校長劉湛恩博士。

8 新疆文化協會成立，茅盾為委員長。

8 偽滿洲國制定並實施北邊振興計劃，成立以日本岸信介為首的北邊振興計劃委員會。

9 汪精衛發表《告國人書》。

9 中華全國文藝界抗敵協會在重慶召開首次年會，選出理事郭沫若、老舍、田漢等45人。

14 國民政府明令發行建設、軍需公債各6億元。

16 《中國青年》雜誌在延安復刊。

16 日本派遣漢奸冒充難民，散播毒菌。

16 日本外務省書記官矢野和上海特務機關長影佐禎昭秘密到河內，18日會見汪精衛，策劃汪逃離河內前往上海。

17 蔣介石宣佈自5月1日起全國開展國民精神總動員活動。

19 國聯在昆明設駐華辦事處。

22 軍令部、內政部、教育部通令全國：人民遇到受傷將士，須行禮致敬。

22 南昌反攻戰開始。

23 日本宣佈統轄我國南海諸島。

25 八路軍一二〇師取得冀中齊會戰役勝利。

26 日本昭和天皇表弟、憲兵司令赤本大佐被八路軍活捉。

27 蔣介石致電雲南省政府主席龍雲，要其勸汪精衛應以國家利益為重，斷絕與日往來。

27 日軍大批飛機狂炸南昌，並濫放毒氣、毒彈。

30 國民黨山東復興社別動隊在博山襲擊八路軍山東縱隊第三支隊，慘殺400多人。

△ 中國青年記者學會香港分會創辦中國新聞學院。

1　陝甘寧邊區第一屆工業展覽會在延安舉行，展出工礦業產品1000多種。

1　日軍部署“掃蕩”山西五臺山地區。

1　財政部令海關對進口鋼鐵機器減稅2／3，暫行6個月。

2　新疆回族文化促進總會所辦的阿訇政治訓練班開學。

4　國民黨修正通過《圖書雜誌查禁、解禁暫行辦法》

5　國民政府將重慶市改為行政院直轄市。

5　重慶10家報紙因日機轟炸奉令停刊，暫由各報發行聯合版。

7　第二十九軍軍長陳安寶在南昌反攻戰中殉國。

7　中國運動員許承基蟬聯全英硬地網球賽冠軍。

8　天津鐵路局決定，乘坐火車須種牛痘。

9　蔣介石通令西南各省嚴禁種烟。

11　日軍侵佔鼓浪嶼。

13　軍事委員會發佈《游擊隊調整辦法》。

16　南京偽華興銀行開始營業，並發行偽鈔“華興券”。

18　蘇聯莫斯科出版《毛澤東傳》。

22　中國代表顧維鈞在國聯行政院會議上呼籲國聯制止日本在華暴行。

23　行政院決議設墾務總局。

24　國聯通過援華議決案。

24　陝西省旬邑縣八路軍與保安隊發生衝突，八路軍被迫由旬邑撤防。

26　日本海軍宣佈封鎖中國大陸海域。

29　行政院水陸運輸委員會在海防設辦事處，洽運美援物資。

29　英、美、法3國駐華大使及海陸軍司令在上海集會，討論對日問題及加強合作。

29　國民政府通令：統一對蔣介石稱呼，一律稱總裁。

31　汪精衛、周佛海等由上海赴日本，洽商成立偽政府事宜。

△　經濟部設立採金局。

△　新四軍組織東進縱隊，建立以蘇、常、太為中心的根據地。

△　國軍收復棗陽、隨縣。

南嶽僧道抗日

5.7　南嶽佛道救國協會在衡山祝聖寺成立。

抗戰以來，南嶽佛道人士積極入世，共分國憂，南公禪寺印雲和尚與上封寺諸和尚一起組織了僧侶游擊隊，以阻抗日軍，保護鄉土廟產。周恩來在到南嶽視察游擊幹訓班時，爲這支僧侶游擊隊題詞：“上馬殺賊，下馬學佛。”

佛道救國協會成立後，組織了青年服務團和流動工作團，分別由巨贊和暮笳兩和尚率領，赴長沙、湘潭等地參與抗戰宣傳與救療工作。



本月　因日軍輪番轟炸重慶，重慶開始疏散人口。辦完登記手續之後，市民可免費乘車，向郊外疏散。

荷蘭水利專家殉職金沙江

5.11　荷蘭水利專家蒲德列在金沙江考察時翻船遇難。

蒲德列爲國際聯盟派來協助水利開發的專家，1930年來華後，一直在黄河流域各省從事水利勘探。抗戰爆發後，國府擬開辟川滇直航水道，以輸送石油等戰略物資。蒲德列欣然受命，率一工作班子先行考察滇段金沙江。

金沙江水流湍急，沿途多峭壁峽谷。自古代即有人提議利用其辟川滇水路，終未實現。蒲氏一行遇險於暗礁四伏的會澤縣老君灘。6月7日，雲南省政府爲其舉辦了隆重葬禮。

綠林大王“老北風”壯志未酬

5.2　率衆抗日的綠林大王“老北風”在受挫、悲憤中死去。

老北風原名張賀年，又名張海天。他先後曾入“老頭票”和“西勝”匪伙，劫富濟貧，且與日寇作對。日軍發動九一八事變使張海天悲憤難平，衆人在他的號召下，打起“抗日自衛軍”的旗號。這支隊伍一再襲擾日僞軍，成了日僞軍的心腹大患。

李苦禪北平入獄受刑

5.14　10多名日本憲兵闖入著名國畫家李苦禪在北平的家中，將他捕入獄中。

李苦禪自日軍陷北平後，一直不肯應偽校之聘，並多次資助和掩護愛國青年和來北平治病的抗日人士，故被日偽視為眼中釘。

在獄中，李苦禪慘受酷刑，但棍打、灌水、火燎、鞭抽、壓杠子、上老虎凳，死去活來地折磨，都沒能使李承認對他的任何指控。

日本憲兵無計可施，衹好將李苦禪釋放，並主動奉上50元養傷費，但為李所拒。

霧都遭狂轟濫炸

5.3　下午1時許，日機45架以密集隊形空襲重慶，其中36架侵入市區，投彈100餘枚，其中燃燒彈佔一半以上。大火毁房數百間，市民死傷慘重。

4日，日機27架再度狂炸重慶。都郵街、柴家巷等處屋舍盡毁，電話、電信、電燈、自來水均被中斷，全市陷於大火之中。2天的轟炸，市區房屋被毁1200餘棟，市民死亡4400餘人，傷3100餘人。

遭空襲時，重慶防空洞多未建成，又缺乏空軍戰機防衛，地面高射炮數量也不多，故日機爲害極爲嚴重。

諾蒙坎戰事

本月　日軍在中蒙邊界諾蒙坎進行反蘇軍事挑釁。

11日和12日，日僞軍兩次進攻諾蒙坎地區的蒙古軍隊。8月4日，日本又組建第六軍，並叫囂要同蘇蒙軍長期交戰。面對日軍的挑釁，蘇軍全面反擊。正當雙方激戰之時，蘇、德簽訂互不侵犯條約，日本反蘇氣焰頓挫，被迫與蘇簽訂諾蒙坎停戰協定。



成吉思汗靈柩與護送人員。

成吉思汗大帝陵遷往甘肅

6.8　爲防止日人慫恿德王盜取成吉思汗陵寢，國民政府決定移陵，並派沙克都爾扎布爲起陵主祭官，圖布陞濟爾葛勒、傅作義、鄧寶珊等7人爲起陵致祭官。

本日，各漢蒙官員分别在伊克昭盟伊金霍洛及蘇定霍洛等地致祭成吉思汗陵寢及遺劍。10日，開始由伊金霍洛移陵。7月1日，運抵甘肅榆中興隆山。

徐世昌去世



6.6　前北京政府大總統徐世昌病逝於天津，終年85歲。

徐世昌是直隸天津人，清光緒進士，授翰林院編修。1895年袁世凱在小站練兵時，以翰林兼管營務處。後任軍機大臣、巡警部尚書。1907年爲東三省第一任總督。1910年再任軍機大臣，授體仁閣大學士。

辛亥革命後，助袁世凱取得總統職位。1914年任政事堂國務卿。1918年由安福國會選爲總統。1922年被直系軍閥趕下臺，遷居天津租界。

大型輪船抵重慶

6.29　輪船招商局3300噸的“江新”輪由宜昌上駛川江，安全抵達重慶，成爲第一艘駛抵重慶的大型輪船。

以前川江航綫上的輪船，最大的不超過1500噸。“江新”輪不但安駛重慶，而且開始航行於渝（重慶）萬（萬縣）綫營業。嗣後招商局的“江順”、“江安”、“江漢”等同型輪船也陸續駛抵重慶。

平衡基金委員會

6.1　中英外匯平衡基金委員會成立，委員會的作用是管理中英匯兑平衡基金借款。

本年3月，國民政府與英國政府簽訂合同，由中英共同設立外匯平衡基金1000萬英鎊於英格蘭銀行，專供香港、上海2地外匯市場用以維持法幣匯價。基金由中國、交銀2銀行提供500萬英鎊，其他由英國麥加利、匯豐銀行借給。

委員會在香港辦公。

國共磨擦加劇

6.11　國民黨河北省民軍總指揮張蔭梧率部襲擊冀中深縣八路軍後方機關，慘殺400餘人，造成震驚世人的“深縣慘案”。

12日，國民黨楊森部包圍新四軍設在湖南嚴江的通訊處，殺害新四軍參議涂正坤、少校副官羅梓銘等6人。

國民黨五屆五中全會後，國共之間的磨擦事件不斷發生。在陝甘寧邊區，從1938年12月至1939年10月，先後發生磨擦事件150多起。

限制“异黨”活動

6.30　國民政府公佈《限制异黨活動辦法》，限制中共和知識分子的言論和行動。

該辦法規定各界民衆均應加入一法定團體，由國民黨員領導，使民衆接受訓練與監督，派遣國民黨員任保甲長，盡“政治警察”任務；對中共活動“最烈之區域”實行聯保連坐法，使民衆不敢與共產黨接近，亦不受“利用”。

同時，還規定在保甲組織中建立通信網，以隨時監視和限制共產黨活動。對華中、華北、西北各地，還詳細佈置防止中共勢力擴大的軍事建設。

中福聯合處遷渝

6.26　中英合資的著名企業中福聯合處遷至重慶辦公。

中福聯合處的前稱爲福中總公司，1915年由英國福公司與官商合辦的河南省中原煤礦股份公司合組。抗戰爆發前，該處煤炭產量一直穩居全國第三。抗戰期間，其先控股天府礦業公司，繼而合辦嘉陽、石燕、威遠等煤礦，幾乎壟斷了重慶與川北的煤炭市場。

國府的優惠政策促使該處的煤礦投資對戰時大後方經濟起了至關重要的作用。

1939·6

1　《中國婦女》月刊在延安出版。

1　日本東洋電化工業公司在花蓮港設廠制造磷酸肥料。

2　全國慰勞抗戰將士總會成立。

3　日機空襲寧波。

3　蔣介石為林則徐禁烟百年紀念發表訓詞，限全國一、二年内禁絕鴉片。

5　軍事委員會設立戰時新聞檢查局。

6　日本内閣五相會議通過《建立中國新中央政府方針》。

8　國民政府通令嚴緝汪精衛。

9　日機27架分3批空襲重慶。

10　國聯鴉片委員會在日内瓦指斥日軍在其侵佔區強迫群衆種植鴉片，毒害中國人民。

12　教育部規定以8月27日孔子誕辰為教育節，原6月6日教育節取消。

12　第二十七集團軍楊森部包圍新四軍平江通訊處，慘殺全體工作人員。

13　中、蘇在莫斯科簽訂關於蘇聯貸給中國1.5億美元協定。

13　北大文科研究所於昆明重招研究生。

13　軍事委員會頒佈《優待俘虜須知》。

16　《中蘇通商條約》在莫斯科簽訂。

16　日本五相會議通過汪精衛擬定的《收拾時局具體辦法》。

17　陝西省政府決定整修黃帝陵，並設立陵園管理處。

21　蔣介石電令雲南省政府主席龍雲速派得力部隊，保護滇越鐵路橋梁。

21　日軍在汕頭附近登陸。

23　日軍在浙江定海登陸。

25　延安召開群衆大會公審漢奸李省三，並將其處死。

26　陳誠奉蔣介石令，密訂《共黨問題處置辦法》。

26　教育部決定本年度國立各大學及獨立學院統一招考新生。

28　汪精衛返上海，次日與僞維新政府要員會談建立僞中央政權問題。

△　日本政府正式在上海設立“梅機關”，專門處理和汪精衛間的一切聯繫。

1939·7

1 財政部頒佈法令，禁止200多種貨品進口。

3 財政部公佈《進口物品申請購買外匯規則》。

4 英、美發起"中國週"，加強宣傳，擴大援華。

5 教育部規定以禮、義、廉、恥4字作為全國各級學校校訓。

7 八路軍為紀念抗戰2週年通電全國，要求嚴懲妥協分子，取締反共反八路軍活動。

10 汪精衛在上海創辦機關報《中華日報》。

13 西藏達賴十三世"轉生後身"被護送回藏。

14 國民黨中常會決議，永遠開除褚民誼、周佛海、陳璧君等人黨籍。

20 陶行知在重慶創辦育才學校。

20 延安中國女子大學舉行開學典禮。

20 財政院規定桐油、豬鬃、茶葉、礦砂四類物資由該部貿易委員會統購統銷。

22 據統計，中國工業合作社自成立以來，在後方及淪陷區設立小型工廠約1200餘所，社員達數萬人。

23 中國邊疆學術研究會在重慶成立。

24 英、日東京談判達成初步協議，英政府承認日本在中國造成的"實際局勢"。

26 社會部批準施行圖書雜誌審查委員會制定的《各黨派言論研究辦法》。

27 日本決定斷絕越南、緬甸與中國的交通。

27 粵東淪陷區潮安發生火災，燒毀房屋2000餘棟。

30 蔣介石致電駐美大使胡適，促請美國政府積極增援中國外匯平準基金。

△ 周恩來致函蔣介石，抗議頒佈《限制异黨活動辦法》。

△ 國民政府公佈《全國各地標準時間推行辦法》。

△ 晉東南根據地"掃蕩"與反"掃蕩"鬥爭激烈展開。

△ 晉察冀邊區淫雨成災，河川泛濫。日軍乘機毀堤，造成了幾十年來邊區未有的大水災，災民達300萬人。

△ 劉少奇在延安馬列學院發表題為《論共產黨員的修養》的演講。



盤旋曲折的滇緬公路。

滇緬公路通車

7.25 滇緬公路正式通車，這是抗戰期間公路交通建設的一項重大成就。

滇緬公路起點爲昆明，終點爲緬甸臘戌，全路長1146.1公里。昆明至下關段，已有公路可通，需要修築的是從下關到畹町段。這段路共長547.4公里，大都經過高山峽谷、急流險灘，工程極爲艱巨。15萬民工肩挑人扛，衹用了7個月時間便完工，在當時被稱爲奇迹。

滇緬公路由於沿路無汽油及汽車配件供給，而且氣候多雨沿途土質松軟，路常崩塌，行車極爲困難。但滇緬公路在戰時的交通、物資運輸方面發揮着重要作用，具有戰略意義。

國難教育運動與育才學校

本月 著名教育家陶行知在四川合縣草街子創辦育才學校。

陶行知的目的是提倡國難教育運動，"培養人才的幼苗"。學校專門招收四處流浪的難童。教員中有作家、藝術家和一些領域的專家。學校分文學、戲劇、音樂等組。教育力求聯繫抗日實際，提倡自由討論、自由研究和手腦並用。



上海市面輔幣緊缺

本月 上海市面上作爲輔幣的銅元、銅幣，被一些商人大量搜刮，供給日僞的兵工廠作爲軍火原料。自國民政府財政部作出嚴禁私運銅元、違者没收充公並按擾亂金融罪治罪後，這種情形更爲嚴重。

上海商店爲找贖大感頭痛，有的用印花稅票或郵票替代，部分雜貨店更發行代價券以應急，電車及公共汽車公司則鑄了代幣籌碼。

工合運動成就斐然

本月 於上年8月由國民政府發起的工業合作運動成績斐然。全國各地已建立了各行業的工業合作社500多個，生產出50多個種類的產品。

當時，成千上萬的手工業者和熟練工人流落各地，許多成了無衣無食的難民，而市面上日用品又極緊缺。在上海工部局工業科長、新西蘭人艾黎夫婦的建議下，政府號召成爲難民的工人組織起來，參加生產，並撥款500萬，作爲合作社貸款基金。

工業合作社生產了五金、機械、紡織、食品、化工、車輛、武器、礦產等類產品。

"宣傳名詞正誤表"

7.19 中央圖書雜誌審查委員會制定《抗戰時期宣傳名詞正誤表》。

列入"謬誤名詞不用者"有"制造磨擦"、"邊區政府"、"抗日政權"、"爭取民主"、"紅軍"、"抗日的八路軍"、"抗日聯軍"、"親日派"等。

"應改正者"如："擁護抗戰到底"改爲"擁護抗戰國策"，"共同領導"改爲"服從最高領袖的領導"，"國共合作"改爲"全國精誠團結"，"抗日根據地"改爲實際地名。

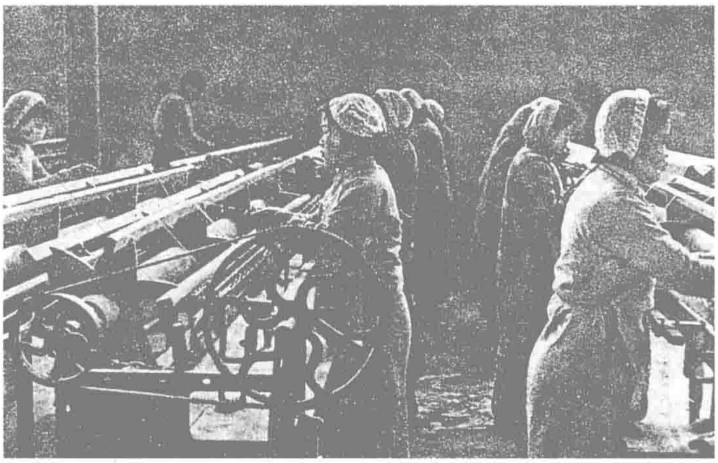
西南鴉片廣植·國府下令禁止

8.1 蔣介石下令四川、西康、貴州3省務於兩年內禁絶烟毒。

西南各省鴉片種植的地域廣大，近來情形尤爲嚴重。特别是督察人員查辦不力且多敷衍，致各地鴉片泛濫，烟毒禍害益深，危及後方的抗戰。

蔣介石令3省政府主席切實督飭所屬嚴加查辦烟毒，嚴禁鴉片的種植，務當通力合作以禁其滋蔓，"若有包庇縱容或因緣貪利情事"，必將嚴懲，絶不寬容。

四川7縣辟為蠶絲實驗區



紡絲女工在緊張工作。

8.29 蔣介石夫人宋美齡將四川樂山等7縣定爲蠶絲實驗區，專門設立農場，創辦專門學校，動員當地民衆從事養蠶業。

樂山等地一向産絲較多，而絲制品深受歐美人士歡迎，是中國出口的强項，爲國家賺回大量外匯。絲制品出口，對增强抗戰力量有重大意義。

宋美齡的另一個目的，是訓練後方婦女的生産技能，鼓勵婦女從事生産。

宋美齡又創辦紡織實驗區，利用我國紡織的手工技藝，研制適合歐美人士喜好的新産品，如用川産夏布和絲綢制成的臺布和窗簾。

馬君武病逝

8.1 馬君武因胃穿孔醫治無效去世，終年59歲。

1905年馬君武與孫中山等在日本創建同盟會。1916年他獲得柏林大學工學博士學位，成爲中國歷史上享此殊榮第一人。辛亥革命後，馬君武曾出任孫中山非常大總統府秘書長、段祺瑞内閣司法總長、廣西省省長、廣西大學校長等職。他在教育上頗有建樹，時人把他與蔡元培相提併論，稱爲"北蔡南馬"。

法幣匯兑受限制

8.3 國民政府財政部指示中央、中國、交通、農民4銀行，聯合設立國内匯兑統制委員會。

匯總統制委員會具體負責制定並執行管理國内法幣匯兑的辦法，以限制法幣自國民政府控制的區域向日僞控制的沿海地區、尤其上海方面流失。這種流失已給國民政府帶來明顯的經濟損失。

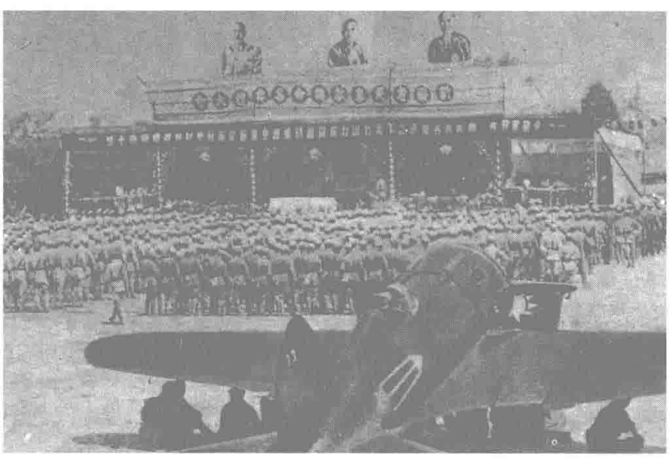
依照該委員會判定的統制匯兑辦法，凡由内地匯至沿海區域、尤其是上海的款項，必須由該委員會審查；採辦貨物所需匯款，必須符合進口貨物限制規定。

華北日軍掘堤泄恨

本月 駐華北的日軍在對抗日根據地"掃蕩"遭失敗後，惱羞成怒，先後掘開安國以南的豬龍河、安平以北的滹沱河、河北中部的永定河、南部的安陽河河堤，造成華北多個地方汪洋一片，民衆無家可歸。

在水中漂流的難民又遭日軍機槍掃射，大批傷亡。

月初，駐河南武陟的日軍也曾扒開沁河河堤，使沁陽被河水所淹。



8.20 新疆民衆向國府捐獻10架戰機，成都機場舉行隆重的命名典禮儀式，航空委員會主任周至柔等出席。

1939·8

1 鐵道運輸司令部改為運輸總司令部，統制後方軍事運輸。

1 延安各界萬餘人集會追悼平江慘案死難者。

3 國民政府規定公私機關或旅客隨身行李均須受檢查機關檢查。

7 教育部舉辦全國統一高考，10日結束，共有2.2萬人左右参加。

7 中共中央軍委電告八路軍總部和一二〇師，指出必須準備應付突然事變。

8 日軍封鎖浙江海門港口。

9 汪精衛在廣州對重慶作勸降廣播講話。

11 華僑學生大批返國，在雲南攻讀者達300餘人。

11 香港報販工商聯合會拒售漢奸報刊。

13 重慶各報聯合版停止發行，各報先後復刊。

13 華北僞幣貶值，天津物價狂漲。

15 日機10架空襲延安。

16 南京漢奸組織黃道會會長常玉清遇刺斃命。

16 三民主義青年團首屆夏令營在重慶南温泉舉行開學禮。

17 重慶市進行全市戶口總檢查。

17 英國向中國提供貸款300萬英鎊。

20 新疆400萬同胞捐款購買飛機10架，本日舉行獻機命名典禮。

20 上海發生搶米風潮，此後米價繼續大漲。

21 國民政府明令禁用苗、蠻、夷、猺、猓、獞等詞，以示民族平等。

23 日軍1.6萬餘人集結寶安，威脅香港。

23 印度國民大會主席尼赫魯訪華抵達重慶。

25 山東實力最强的僞軍張步雲部1萬餘人在諸城反正。

26 國民政府明令通緝漢奸周佛海、陳璧君。

28 蔣介石會見尼赫魯。

28 汪精衛在上海秘密召開僞"國民黨六屆全國代表大會"。

29 財政部擬定《取締收售金類辦法》。

29 蘇北暴雨海嘯成災，居民淹死達1萬多人。

1939·9

1　香港政府規定電報文字衹準用英、法文字，不得再用中文。8日恢復收發中文電報。

1　《挺進報》在平西解放區創刊。

4　日本聲明不卷入歐洲戰事，全力解決"中國事件"。

6　昆明兩戲院遭人拋擲催泪彈，擲彈者稱意在警告醉生夢死之徒。

7　香港英政府宣佈限制購買外匯。

8　日機46架空襲延安，投彈200餘枚。

8　駐美大使胡適拜訪美國總統羅斯福，商談美對華第二次貸款事宜。

9　全國慰勞總會北路慰問團抵延安。

9　《非常時期監犯調服軍役條例》公佈。

12　上海中法學院學生罷課驅逐漢奸院長褚民誼。

13　日機27架空襲萬縣，被擊落10架。

14　國民政府派錢泰出席第八屆國際統一刑法會議。

15　第十四世達賴"轉世靈兒"拉木旦柱抵拉薩。

16　美國公路運輸技術顧問團來華視察公路建設。

17　宋美齡發起徵募棉衣50萬件運動。

18　多田駿接替杉山元任日華北派遣軍司令官。

20　日機36架空襲西安。

20　香港政府通知各中文報館，衹可稱德國為敵人，不得稱日本為敵人。

21　汪精衛、王克敏、梁鴻志3方在南京為成立偽中央政權達成協議。

23　蔣介石致電駐法大使顧維鈞，商請法國暫緩召回在華法籍顧問。

27　八路軍在河北西部陳莊全殲日軍獨立第八混成旅。

27　雲南造幣廠改名為中央造幣廠。

27　法國禁止中國物資假道越南，外交部向法國政府及越南政府交涉。

29　延安軍民舉行盛會，歡迎斯諾等中外朋友。

△　延安成立集出版、印刷、發行於一體的新華書店。

△　于伶創作的五幕劇《夜上海》出版。

毒瓦斯序幕後的長沙會戰

9.14　日岡村寧次第十一軍10萬人，分從湘北、贛西、鄂南3個方嚮，向長沙推進。其中第六師團、奈良支隊、上村支隊及海軍陸戰隊一部分，在湘北擔任主攻。

本年4月，中國軍方已判斷湘北會戰爆發在即，並制定了"利用湘北有利地形及既設之數綫陣地，逐次消耗敵人"的作戰方針。日軍行動開始後，處處受到頑强抵擋。

湘北國軍主力關麟徵第十五集團軍先在新牆河以北死守，至22日，纔撤至南岸。23日晨，日軍第六師團在七步塘附近强渡水及膝的新牆河，先後發動8次强攻，均被擊退。他們又施放毒瓦斯，南岸守軍被毒死甚多，日軍乘機過河。

同時，另一支日軍也從楊林街渡過新牆河。上村支隊也從洞庭湖的汨羅江口登陸。新牆河防綫已被日軍夾擊，第十五集團軍主力從24日始撤向汨羅江防綫。



國軍在向推進的日軍掃射。

推行新縣制

9.19　國民政府頒佈《縣各級組織綱要》(即"新縣制")16條，令全國各地"應無分敵後與前方後方，一律遵照實施，戰地各縣，尤須盡量提前完成"。

新縣制的主要內容是：縣爲地方自治單位，縣政府負責執行編查户口、規定地價、開墾荒地、實行地方造產、訓練民衆等14項自治工作。縣以下爲鄉（鎮)。鄉（鎮）的劃分以10保爲原則。保的編制以10甲爲原則。甲的編制以10户爲原則。新縣制還規定設立各級民意機關、地方武裝組織、各級學校等。

在此後10年，新縣制的推行極爲緩慢。

毛澤東聲明"人若犯我，我必犯人"

9.16　中共領導人毛澤東表示："任何方面的橫逆如果一定要來，如果欺人太甚，如果實行壓迫，那末，共産黨就必須用嚴正的態度對待之。這態度就是：人不犯我，我不犯人；人若犯我，我必犯人。"

毛澤東在回答中央社、《掃蕩報》、《新民報》記者的提問時説了這番話。他指出，"我們根本反對抗日黨派之間那種互相對消力量的磨擦"。

毛澤東説，"無使親痛讎快"，是一個"明確的政治原則"。他批評國民黨及其軍隊一再制造國共磨擦事端。

偽蒙疆聯合自治政府成立

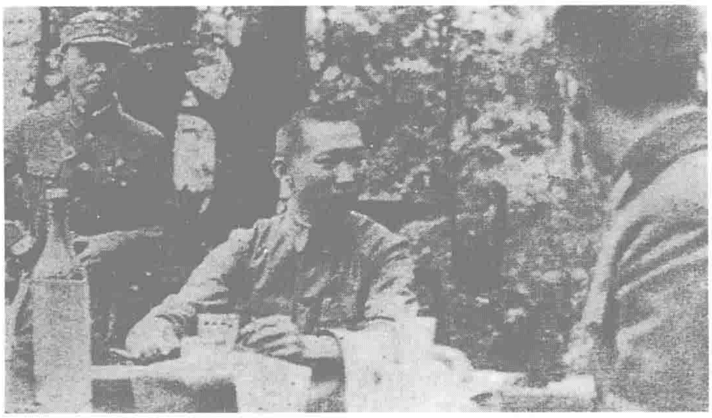
9.1　偽蒙疆聯合自治政府在日軍的策劃下於張家口成立，德王（德穆楚克棟魯普）爲主席，于品卿、夏恭爲副主席，李守信爲蒙古軍總司令官。確定張家口爲"首都"。

蘆溝橋事變後，日本在内蒙古、察南、晉北扶植了3個偽政權，即"蒙古聯盟自治政府"、"察南自治政府"和"晉北自治政府"。1937年11月，"蒙疆聯合委員會"成立。1938年8月，"蒙疆聯合委員會"機構擴大，使這個原爲協商性機構，變爲居於3個偽政權之上的機關。

岡村寧次下令日軍退縮

10.5 日第十一軍司令岡村寧次下令，進攻長沙的日軍部隊全綫撤退。

日軍放弃攻取長沙的計劃，主要原因是上月突破國軍防綫的行動極不順利，糧草、彈藥、人員消耗甚大。上月27日始，日第六師團和奈良支隊向長沙分路推進，每路均遇惡戰。29日攻抵長沙外圍時，已成强弩之末。同時，日軍也發現，中國在長沙一帶正在集結更多的部隊。



指揮長沙會戰的第九戰區司令長官薛岳（中）。

從昨日起，日軍已開始退渡汨羅江。關麟徵覺察到日軍的意圖，即指揮其第十五集團軍尾隨其後，收復安定橋、長樂街、新市、汨羅、營田。指揮長沙會戰的第九戰區司令長官薛岳，亦命令各主力部隊實行"超越追擊"。

國軍各部卻擔心日軍是佯退，並没有全力執行薛岳的命令，這使日軍的撤退十分順利。6日，其第六師團和奈良支隊已退至新牆河。

10日前後，中日兩軍在湘北地區又各自回到上月18日前的陣地。

這次會戰，日軍傷亡1.3萬人，國軍傷亡2.6萬人。

陳斯白著作《野獸在江南》

本月 《前綫日報》社出版陳斯白《野獸在江南》一書。

1938年秋，鎮江人陳斯白行走於宜興、溧陽、高淳、溧水等日佔區。所經之處，目睹日軍種種暴虐。自覺紀錄暴行，保存歷史真相爲匹夫之責，乃冒險拍下一組"敵寇暴行"的照片，並翔實記錄了"噬人"、"剝皮"、"烤活人"等日軍獸行，輯成《野獸在江南》一書出版。



本月 救國會在重慶歡迎新四軍軍長葉挺。左起鄒韜奮、沈鈞儒、葉挺、章乃器、張申府、王炳南。

吳佩孚拒絕附僞



10.9 汪精衛函邀吳佩孚參加僞政權，吳拒拆來信，只在信封面上批道："公離重慶，失所憑依，如虎出山入柙，無謀和之價值，果能再回重慶，通電往來可也。"

日本人認爲吳祇是不願與汪精衛合作，又提出劃湘、鄂、贛、皖、豫、魯、冀7省歸吳統治，請其於翌年元旦就職。同時逼其左右分批向吳進言，又派人以7省人民代表名義到北平勸進。吳均未應允。

1939·10

1 日本在南京設立"中國派遣軍總司令部"。

1 汪精衛為籌組僞中央事再度赴日。

2 中國空軍空襲漢口日軍機場，炸毁日機50架。

4 香港紙價暴漲。

9 上海郵局因停招女性，引起上海婦女界的強烈反對。

10 成都《中央日報》正式發刊。

10 日機80餘架分批狂炸西安市郊。

10 中華全國戲劇界抗敵協會舉辦的第二屆戲劇節在重慶開幕。日俘表演了《中國魂》。

10 郵政儲金匯業局在全國1000多所郵局同時發行節約建國儲蓄券。

12 國民政府宣佈漢奸集團簽發的文告無效。

14 中國空軍再次轟炸漢口日軍機場，炸毁日機百餘架。

16 上海市民崇尚廉耻運動會成立。

16 蔣介石宣佈"治川要領"10條。

19 中國佛教總會會長圓瑛法師在上海被日方拘捕。

19 上海華東印刷公司工人為拒印汪僞漢奸刊物罷工。

20 《大公報》向讀者募集捐獻的德制"大公"號滑翔機飛抵成都。

21 國民政府公佈修正《中華民國戰時軍律》。

23 國民政府公佈《公務員服務法》。

25 八路軍一二〇師主力反日軍"掃蕩"取得勝利。

26 上海郵差全體罷工，要求平等增加生活津貼。

27 日本宣佈在華日僑為26.2萬名，比1937年增加3倍多。

29 蔣介石在湖南衡陽召開第二次南嶽會議。

29 孔祥熙等在重慶組織孔學總會。

30 重慶至仰光航綫通航。

31 中華自然科學社主辦的西康科學考察團返回重慶。

△ 國民參政會部分參政員和個別非參政員發起組織的統一建國同志會（民盟前身）在重慶成立。

△ 陳嘉庚在新加坡發起成立南洋華僑籌賑祖國難民總會。

1939·11

1　中共作出《關於深入群衆工作的決定》。

1　汪僞政府與日本在上海商訂《日支新關繫調整要綱》。

3　川康建設期成會在成都成立。

4　國民政府委員馬相伯病逝於越諒山，終年百歲。

5　閻錫山在臨汾謀求與日本共同反共。

7　新四軍江南指揮部在江蘇溧陽成立。

8　美國援華“一碗飯運動”開幕。

11　駐確山新四軍第八留守團遭國民黨軍圍困，200餘人被慘殺。

11　廣州日軍拘捕2000多名中國婦女充當軍妓，拒者被殺。

12　國民黨五屆六中全會在重慶開幕。

14　中國佛教訪問團到緬甸、印度、新加坡等國訪問。

14　英法聲明撤退華北一部分駐軍。

18　中英協商開辟中緬航空綫。

18　蔣介石嚴令平衡重慶物價。

20　國民黨五屆六中全會確定蔣介石兼任行政院長，孔祥熙改任副院長。

21　戰時社會事業人才調劑會在重慶成立。

22　國民政府發出調整出版品查禁訓令。

22　日僞東亞經濟懇談會華北部在北平成立。

23　中國作家蕭軍小說《八月的鄉村》譯成俄文出版。

23　汪僞特務在上海暗殺法官郁華。

24　南寧失陷。

25　蔣介石電令雲南省政府主席龍雲加強守備滇越鐵路。

28　國民政府批準交通部設立中國運輸股份有限公司。

29　蔣介石致電泰國政府，商請保護華僑。

29　川康建設協會在重慶成立。

△　延安解放出版社出版《斯大林全集》。

△　國民政府國史館在重慶籌建。

△　軍事委員會部署對日發動“冬季攻勢”。



11.13　由西南返回上海的著名攝影家郎靜山，假座新新百貨公司畫廊舉辦個人攝影展。圖為郎氏作品。

加拿大醫生白求恩獻身中國

11.12　加共和美共聯合援華醫療隊隊長、加拿大胸外科醫生諾爾曼·白求恩，因手指感染，今日逝世，年僅49歲。

白求恩是世界知名胸外科醫生。曾入選英國皇家外科學會。1938年1月，來到中國。

白求恩受聘爲八路軍晉察冀軍區衛生顧問，創辦了松岩口模範醫院。齊會戰鬥中，他又連續工作69小時，搶救了115名傷員。



白求恩在給傷員做手術。

富連成戲社35週年紀念演出

11.29　北平富連成戲社歷屆學員在新新戲院連唱大戲，以慶祝該社成立35週年。

富連成社原名“喜連成”，建於1904年，由東北富商牛子厚出資、名藝人葉壽善承辦。辛亥革命後改名“富連成”。

富連成培養的京劇學員一般從跑龍套開始，再視其才能特長而聽憑教師確定所學行當角色。該社教規嚴厲，入社7年方能出科。

日軍登陸欽州灣

11.15　午後，日軍第五師團及臺灣旅團，由海空火力掩護，在廣西欽州灣西岸企沙、龍門强行登陸。第四戰區守備部隊第四十六軍新十九師因岸上工事全被摧毀，更加上寡不敵衆，衹得向欽縣、防城一帶撤退。

參加這一行動的日軍由華南派遣軍司令官安藤利吉指揮，從東京灣出發。後續部隊還有第二十八師團、近衛師團、海軍第四艦隊、海軍陸戰隊等，共計10萬人。

16日，日軍攻佔防城。17日又陷欽縣。兵鋒直指南寧。

披露抗戰財政

11.15　國民政府財政部部長孔祥熙在國民黨五屆六中全會第三次大會上透露，國民政府歲出預算總額，1937年度爲10億餘元，1938年度（半年）爲9億元，1939年度爲17億餘元。軍費支出1937年度爲13億餘元，1938年度(半年爲8億餘元，1939年度爲19億餘元，共約40億元。

孔祥熙又透露，發行鈔票戰前爲14億元，至本年6月增至23億元，至10月再增加到25億元。

“名將之花”斃命

11.7　日軍獨立混成第二旅團旅團長、陸軍中將阿部規秀所部1600餘人在河北淶源上莊子附近被八路軍晉綏軍區部隊包圍。大半天的激戰後，阿部旅團損失過半。傍晚，旅團部被發現，並遭到迫擊炮的轟擊。阿部中彈重傷，至晚21時流血過多而死。其部下500餘人在此役中喪命。

日華北方面軍司令官多田駿哀嘆：“名將之花，凋謝在太行山上。”

桂南血戰:國軍奪回昆侖關

本月　4日，從欽州灣登陸、並於上月24日攻入南寧的日軍，繼1日奪得高峰隘後，又靠强攻奪去了南寧北側另一天險昆侖關。

國軍反攻部隊分東、西、北3路，分由蔡廷鍇、夏威、徐庭瑤指揮，目標是克服昆侖關，然後收復南寧。

北路軍所轄杜聿明的第五軍擔負主攻昆侖關任務。18日晨，鄭洞國的榮譽第一師開始向昆侖關發動正面攻擊。20日，戴安瀾的第二〇〇師接替傷亡慘重的榮一師擔任主攻。2師在10天的攻擊中，在六五三高地、羅塘等要地予敵嚴重殺傷。29日夜，邱清泉的新編二十二師接替戴安瀾師。30日，邱師以慘重代價攻佔南北同興、界首及其周圍高地。31日，該師突入昆侖關，日軍向九塘敗退。昆侖關重入我手。

國軍空軍多次投入戰鬥。



國軍占領昆侖關。

川陝山大王斃命

12.31　川陝匪首王三春在天水行營被槍決。

巨匪王三春盤踞川陝邊境的巴山20餘年，足迹遍及陝西鎮巴等川陝邊界20餘縣，武裝力量強達4個團5000餘人。他與軍閥、紅軍、土匪都交過手。在稱霸鎮巴期間，曾"委任"許芝田為鎮巴縣長；設立稅收局統一收稅，自收自出從不上交；組建銅元局鑄造銅元和印布幣，在川陝邊境發行使用；在鎮巴城修建"涇洋橋"。他曾在經濟上自成一體，軍事上獨霸一方，政治上別樹一幟。

公祭茅麗英



12.16　上海2000多名市民在萬國殯儀館舉行吊唁儀式，公祭中國職業婦女俱樂部主席、年僅26歲的茅麗英。

抗日期間，上海職業婦女界表現踴躍，中共地下黨員茅麗英尤爲突出，她組織了一系列爲前方將士勸募寒衣等活動，並挺身痛斥特務的搗亂行徑，故遭其忌恨被狙擊身亡。

吳佩孚暴卒

12.4　前直系軍閥首領吳佩孚因牙疾發作，由日本特務川本芳太郎爲其介紹日本牙醫開刀拔牙，當天暴卒家中，終年65歲。

外界推測吳佩孚之死係日本人謀害。吳一直對日本人及汪僞政權採取不合作的態度，已引起日人忌恨。

汪精衛與日訂密約

12.30　汪精衛在上海與日人秘密簽訂一系列條約，內容涉及承認"滿洲國"、確保日方在將成立的"中央政府"中的支配地位、承認日本在其佔領區內的開發權、駐兵權、禁止一切抗日活動等。

汪精衛是在爲其成立南京"國民政府"作準備。

1939·12

1　僞開封警備司令劉興周遇刺，翌日死亡。

2　秘魯禁止中國移民入境。

4　閻錫山軍隊搗毀晉南陽城犧盟會主辦的《新生報》，編輯王良被活埋。

5　中蘇空運聯航正式開始。

6　國軍范漢杰部在晉南重創日軍。日軍第十次進犯中條山計劃又告失敗。

7　四川省禁烟督辦公署成立，蔣介石兼任督辦。

12　浙江溪口鎮蔣介石祖宅被日機炸毀。

12　緬甸訪華代表團抵達重慶。

14　國民政府頒佈《公路總管理處組織條例》，規劃建設及管理全國公路。

16　交通部與法國銀行團及中國建設銀行公司訂立借款購料建築敘昆鐵路合約。

17　國民政府向美國訂購軍用飛機50架，價值150萬美元。

18　軍事委員會頒佈《戰時新聞違檢懲罰辦法》。

18　羅馬教皇允許中國天主教徒供奉孔子。

20　中緬文化協會在重慶成立。

20　教育部頒佈小學《特種教育綱要》，強調對兒童進行"精神訓練"。

21　漢奸丁默邨在上海遇刺受傷。

25　泰戈爾致函蔣介石，頌揚中國抗戰。

25　"中農28號"小麥新品種試種成功。

25　八路軍將領通電全國，反對槍口對內、進攻邊區。

26　日機90架空襲蘭州。

28　山西新軍韓鈞部決死第二縱隊突破閻軍及日軍封鎖綫，抵達晉西北臨縣招賢鎮。

29　雲南祿豐縣發現我國最古老的蜥龍化石。

30　國民政府公佈《遺產稅暫行條例施行條例》。

△　民族文化書院在雲南大理成立，陳布雷任董事長。

△　北京周口店地區"北京人"遺址發掘工作取得進展。

△　湘桂鐵路桂柳段竣工通車。

△　上海搶米風潮愈趨激烈。



1940—1949



1 晉察冀邊區《抗敵報》更名為《晉察冀日報》。

1 國民政府軍委會公佈：抗戰以來日軍死傷近150萬人。

1 回國參戰的加拿大華僑馬國廉駕機擊落5架日機。

1 國民政府行政院通令全國，開始實施新縣制。

1 上海難民饑寒交迫，至本日，僅普善山莊所收尸體已超過2500具。

1 中國運輸公司正式成立。

2 中國藝術展覽會在莫斯科開幕。

5 陝甘寧邊區文化界救亡協會第一次代表大會在延安召開，毛澤東號召文藝工作者為工農兵服務。

6 《新華日報》因兩篇社論被禁而開天窗。

8 《新華日報》載文：全國食物價格比1937年上漲3倍多，其他物品上漲8至10倍。

9 贛北國軍攻克馬回嶺，並毀九江至德安間鐵路。

9 陳誠在韶關發表演說，指責“八路軍游而不擊，延安無一傷兵”。

15 國民黨中央宣傳部國際宣傳處所轄之國際廣播電臺（VOC）開播。

15 桂林至柳州鐵路通車。

16 汪精衛發出銑電，表示決意謀求“局部和平”，並勸告蔣介石共謀“全國和平”。

17 國軍攻克賀勝橋、隨縣、高城。

22 日軍在浙東蕭山登陸，國民黨軍撤退。

22 “建新”輪與“協隆”輪在重慶附近江面相撞，240餘人喪生。

23 國民政府批準《中蘇通商條約》。

28 中共中央發出毛澤東起草的《克服投降危險，力爭時局好轉》的指示。

28 南寧日軍約3個師團分3路北犯。

29 中共延安會議要求將西北陝、甘、寧、新4省劃為特區。

30 石友三部圍攻冀魯邊八路軍，八路軍損失兩個營。

30 八路軍佔領陝北鄜縣。

△ 中華全國文藝界抗敵協會發起“保障作家生活”運動。

毛澤東發表《新民主主義論》

本月 毛澤東的著作《新民主主義論》在延安的《中國文化》創刊號上發表。毛澤東認爲，中國革命的第一步是民主主義革命，第二步是社會主義革命。民主主義革命是社會主義革命的必要準備，社會主義革命是民主主義革命的必然趨勢。這是兩個前後銜接又性質不同的革命過程。

毛澤東指出，新民主主義革命的性質是無產階級領導下的人民大衆的反帝反封建的革命，其任務是推翻封建地主階級的統治，推翻帝國主義的壓迫。他還提出了中共在新民主主義革命時期的政治、經濟、文化綱領。政治綱領是：建立無產階級領導的、以工農聯盟爲基礎的、幾個革命階級的聯合專政，實行民主集中制的人民代表大會制度。經濟綱領是：没收大銀行、大工業、大商業歸國家所有；没收地主土地分給無地或少地的農民；允許不能操縱國計民生的私人資本主義和富農經濟存在。文化綱領是：發展共產主義思想指導的反帝反封建的文化，即民族的、科學的、大衆的文化。



《新民主主義論》封面。



1.1 重慶舉行慶祝元旦體育表演大游行，目的是普及體育，培養國民健全體格。

圖為重慶大學學生在游行的汽車上表演雙杠。

中共再次要求談判

本月 中國共產黨爲了減少在華北抗日戰場與國民黨方面的軍事摩擦，爭取兩黨繼續聯合抗戰，提出了雙方會談的方針。它主要包括要求國民黨承認陝甘寧邊區的轄屬劃分、承認晉察冀軍區的政權組織、允許八路軍擴編以及調停山西新、舊軍矛盾等内容。

7月，國民黨提出限制八路軍及新四軍發展的《中央提示案》。由於雙方都堅持己見，周恩來、葉劍英與何應欽、白崇禧在重慶舉行的談判没有結果。

高宗武、陶希聖披露日汪密約

1.21 汪精衛集團重要成員高宗武、陶希聖本月3日叛變汪精衛逃至香港，今天聯名致函《大公報》，將日汪密約的談判經過及主要内容披露報端。

抗戰爆發後，國民黨主和派汪精衛大力鼓吹“亡國論”。1937年12月18日，汪精衛離渝外逃，此後一直與日本的誘降政策相呼應並積極謀求與日本政府和談，高宗武、陶希聖爲他策劃奔走。

1939年12月底，日汪密約《日支新關繫調整要綱》及《秘密諒解事項》在上海簽字。日汪密約的主要内容有：1. 中國承認滿洲國；2. 確保日本在中央政府外交、教育、文化以及軍事等方面的權力和合作；3. 由日軍長期佔領内蒙、華北、長江下游和華南島嶼；4. 中央政府及各級機構聘日本人做顧問；5. 禁止一切抗日活動。

南北漢奸聚首

1.24 汪精衛與内蒙、華北、華中地區的漢奸集團頭子王克敏、梁鴻志、李守信等在青島舉行會談。

會談以反共親日爲宗旨，通過了《關於建立中央政府大綱》、《國民政府政綱》，對僞政府名稱、首都、國旗、成立日期及出席會議議員分配等進行策劃。

此次會談南北漢奸猬集，達成形式上的統一。

第十四世達賴坐床



達賴十四世坐床。

2.22 第十四世達賴喇嘛拉木登珠的坐床大典在拉薩布達拉宮舉行。

1933 年 12 月 17 日，第十三世達賴喇嘛圓寂。同年底，熱振寺活佛呼圖克圖因占卜最祥，被推舉代攝藏政。他積極派人尋訪達賴喇嘛的轉世“靈童”。1937 年格倉佛被派赴青海西寧擔任覓選工作，共尋得兒童 14 名。幾經篩選，在入選的 3 名“靈童”中，塔爾寺大澤祈家土司轄地農民曲卻策仁的兒子拉木登珠稟賦資質最佳，靈异最著。拉薩衆多僧俗認爲他就是十三世達賴的化身，於是報請國民政府批準。

國民政府特派吳忠信往拉薩會同熱振活佛主持第十四世達賴喇嘛掣簽事宜。本月 5 日，國民政府明令特準拉木登珠繼任第十四世達賴喇嘛，並由行政院撥發 40 萬元，用作坐床大典之需。

再次勘航金沙江

本月 國民政府經濟部再次集中人力，組成金沙江查勘試航隊，對金沙江進行勘航。

上年 5 月，荷蘭水利專家蒲德列在勘航金沙江時遇難，金沙江的勘查試航工作一度陷於停頓。這次勘航，是去年勘航的延續。勘江開道歷時半年，試航工作圓滿完成。查勘隊提供了大量圖表、照片，並寫出了《金沙江查勘試航報告書》。準備工作雖充分，但金沙江通航終未成爲事實。

中共通緝國府專員

2.19 國民黨政府綏德警備區專員何紹南在派兵偷襲中共三五九旅駐地失敗後逃往榆林，中共政權隨即登報對其通緝。陝甘寧邊區國共摩擦白熱化。

西安事變後，國府承認中共陝甘寧邊區包括綏德、米脂等 26 個區縣政權合法，卻不撤走原由國民黨控制的政府機構，使陝甘寧邊區出現了“一縣兩長”的奇特局面。兩種政治勢力摩擦不斷，交鋒不止。



楊靖宇殉難

2.23 東北抗日聯軍第一路軍總司令兼政委楊靖宇，由於叛徒告密，被日軍包圍在濛江縣三道崴子。激烈抵抗之後，最終寡不敵衆，楊靖宇以身殉國。日軍解剖了楊靖宇的尸體，發現他的腹中已無顆粒糧食，祇有樹皮、草根、棉絮。

楊靖宇生於 1905 年，河南確山人，1927 年加入中國共産黨，1929 年獲派往東北。

柳州軍事檢討會

2.22 蔣介石在柳州召集開會，分析桂南會戰。

蔣指出敵之優點是快、硬、鋭、密，其弱點是小、短、淺、虚；而國軍高級指揮官的戰鬥意識薄弱，驕慢怠懈，毫無決心，導致失利。

蔣還公佈奬懲名單：桂林行營主任白崇禧、政治部長陳誠降級，多名將領受懲處。

華美人士“一碗飯運動大巡行”

2.9 在美華僑及美國援華人士發起第二次“一碗飯運動”大巡行，支持中國抗戰。

“一碗飯運動”的主要主持者是前總統西奥多·羅斯福之子羅斯福上校。該活動以捐款關懷中國抗戰爲號召，在全美激起熱烈響應，聲勢浩大，捐款數額頗可觀。

本日在舊金山舉行的第二次“一碗飯運動”籌賑難民大巡行，由旅美華僑統一義捐總會主席鄺炳舜等組織。游行隊伍所經之處，盛況空前，人頭攢動的場面處處可見，各界人士踴躍募捐。

游行隊伍以華僑爲主體，參加者還有中國駐舊金山總領事馮執正等。此次游行募得賑款合法幣 110 餘萬元。

臺灣風俗日本化

2.11 臺灣日總督府總務長森岡發表談話，要臺灣人改用日本姓氏。他説，爲了體認皇道精神，臺灣人有必要和日本人的思考方式一致；語言、姓名、風俗、習慣等都和日本人毫無差异，應在精神和形式上完全日本化。

日總督府還於 8 日宣佈禁止臺灣人過中國農歷春節。

1940·2

1 中共中央決定執行“人不犯我，我不犯人；人若犯我，我必犯人”的自衛原則。

1 日機轟炸滇越路，中外旅客死傷百餘人。

1 臺灣電力公司訂立《大甲溪發電計劃》。

2 晉綏邊區抗日民主政權成立。

2 桂南賓陽、思隴被日軍攻陷，4 日，昆侖關失守。

3 綏遠五原失陷。

5 陝甘寧邊區自然科學研究會正式成立。

6 八路軍二縱隊成立，統一指揮太行山南、豫北的作戰，由左權兼任司令員，黃克誠任政委。

7 《中國工人》月刊在延安創刊，毛澤東親撰發刊詞。

10 八路軍將國軍趕出晉西北，結束抗戰以來兩種政權並存局面。

10 毛澤東為延安《新中華報》1 週年紀念寫《必須強調團結進步》一文，重申“抗戰、團結、進步”三位一體的方針。

11 國民黨軍桂南獲捷，殲日軍 7000 人。

13 美國國會通過對華貸款美金 2000 萬元。

13 八路軍晉豫支隊在陽城遭國民黨軍圍攻，損失兩個連。

15 汪精衛集團還都籌備委員長褚民誼在南京召集中央政府還都會議。

15 國民政府冊封熱振呼圖克圖為輔國普化禪師，授勛儀式於拉薩細德寺舉行。

18 冀南八路軍挫敗石友三部，斃、傷、俘其 2800 餘人。

19 天津日租界千餘人舉行游行示威，抗議米價暴漲。

20 延安各界憲政促進會成立，吳玉章被選為理事長。

23 日軍 1.2 萬餘人兵分 6 路進攻晉西北抗日根據地，發動“春季大掃蕩”。

25 中共代表王若飛等赴陝西宜川秋林鎮，同閻錫山進行談判。

27 國民黨軍豫南大捷，收復信陽。

27 中共向國民政府提出，將陝北轄區由 12 縣擴為 18 縣。

28 汪精衛與日本締結密約，出賣長江主權。

△ 日本與偽滿簽訂《日本中小工業向滿洲移植對策綱要》。

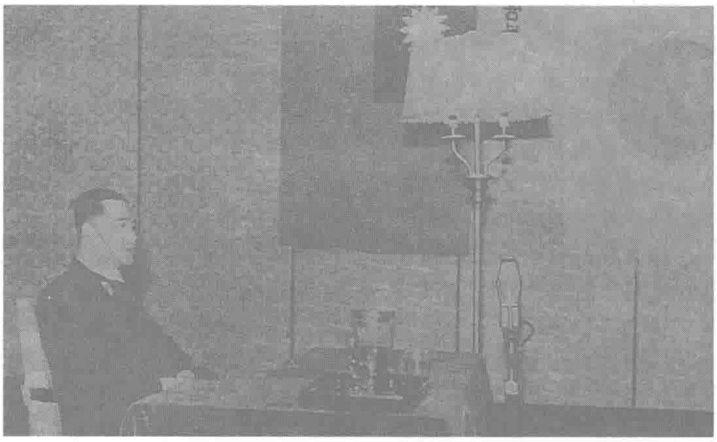
1940·3

1 上海工部局與日本駐滬總領事就虹口警權問題達成協議。
1 景星輪因超載，在鎮海口傾覆，300多名乘客全部喪生。
1 四川清洪幫共700萬人組成國民自治社，表示為抗日盡力。
4 皖東新四軍定遠自衛反擊戰開始。
5 八路軍反擊國民黨朱懷冰部的襲擊，獲勝。
5 國民政府下令通緝漢奸賣國賊樊仲雲等25人。
5 臺灣食品缺乏，為獎勵代用食品，臺北當局首開"代用食品試嘗會"。
6 中共中央指示在抗日根據地的政權組成上實行"三三制"原則。
7 美國聯邦進出口銀行核定以2000萬美元貸給中國（即滇錫借款）。
8 國民政府任命馬君武為國立廣西大學校長。
8 宋美齡設文學獎學金，鼓勵女作家積極寫作。
12 汪精衛在上海發表《和平建國宣言》，要求"重慶方面拋弃成見，立即停戰"。
14 成都《時事新刊》被查封，編輯米亞凡被殺。
14 中國地質學會舉行丁文江紀念獎學金授獎典禮。
14 日軍掃蕩魯南解放區。
14 英、美兩國通知日本，不承認汪偽政權。
15 《八路軍新四軍討汪救國通電》發表。
16 中華自然科學社等團體舉辦西康文物展覽會。
18 八路軍成都辦事處主任羅世文、中蘇文協員責人車耀先被當局逮捕，囚於重慶"中美特種技術合作所"。
21 國民黨中央常委會決議，尊稱孫逸仙為"國父"。
23 翁文灝、朱家驊、胡適被選為中央研究院院長候補人選。
26 周恩來、任弼時、蔡暢、鄧穎超等自蘇聯抵延安。
26 愛國華僑領袖陳嘉庚抵重慶，慰勞抗日將士。
29 "華北政務委員會"宣告成立。
30 國民政府通緝陳公博、梁鴻志等77名漢奸。
△ 國民政府決定設立學術審議委員會，4月產生第一屆委員。

汪記"國民政府"在南京開張

3.30 上午9時，在南京一所懸挂着"青天白日滿地紅""國旗"的簡陋禮堂里，汪精衛率同一幫親日政客，宣告成立"中華民國國民政府"。

汪僞政權成員們的"就職"典禮同時舉行。汪精衛任"政府""代理主席"兼"行政院院長"，陳公博任"立法院院長"，溫宗堯任"司法院院長"，梁鴻志任"監察院院長"，王揖唐任"考試院院長"，周佛海任"財政部部長"兼"警政部部長"，陳群任"內政部部長"，王克敏任"華北政務委員會委員長"。



僞國民政府"代理主席"兼"行政院院長"汪精衛。

在青島聚首達成共識後，"中華民國臨時政府"、"中華民國維新政府"、僞蒙自治政府等派別的漢奸本月20日至22日，由汪精衛主持，在南京召開"中央政治會議"。會議授權汪精衛決定"中日新關緊調整方針"，通過了《國民政府成立大綱》、《國民政府政綱》等文件。又確定僞國旗爲青天白日滿地紅，另附加"和平反共建國"小黄旗。會議決定當月30日"還都"南京。

新文化巨匠病逝



3.5 現代史上最重要的名人之一蔡元培在香港病逝，終年72歲。

蔡元培1868年出生於浙江紹興。他畢生致力於國民教育，主張學習西方近代教育思想。1917年出任北京大學校長，强調"思想自由"，"兼容并包"，提倡科學民主，倡導學術自由，使北大成了新文化運動的中心。五四運動爆發後，支持學生行動。九一八事變後，參與組織中國民權保障同盟，主張國共合作，對日抗戰。

國民教育制度正式推行

本月 國民政府教育部公佈《國民教育實施綱領》，開始正式推行國民教育制度。

國民政府在抗日戰爭時期的初等教育，實行"政教合一"的國民教育制度。蔣介石在1938年至1939年間多次發表講話，談到改進國民教育的問題，他主張義務教育要與民衆補習教育合流，各鄉鎮要設立中心學校，各縣要設立縣國民學校。

根據《國民教育實施綱領》規定，國民教育分義務教育及失學民衆補習教育兩部分：全國6歲至12歲之學齡兒童，應至少領受2年或1年之義務教育；15歲至45歲之失學民衆，應分期受初級或高級民衆補習教育。國民教育的普及以5年爲期，從1940年8月至1945年7月，分3期進行。

國民政府還頒佈了强迫入學條例，改革了初等教育行政管理制度。

囤積居奇·成都糧食"告急"

本月 成都糧食市場出現怪現象。一方面是各大糧倉囤積的大米在10萬石以上，另一方面米店卻無米可賣，米價從上月的每石21.28元，暴漲至今月的26.78元，竟上漲了1/4强。

實際上不止成都，在重慶、長沙、武昌、江西、浙江、雲南等全國各省市，大批投機家都在從事囤積居奇活動，以圖謀賺取巨額利潤。他們不僅囤積糧食，而且囤積一切可以謀利的鹽、糖、食油、肉、布匹等生活必需品和棉花、土絲、燒碱等生產資料。投機買賣加劇了通貨膨脹，導致"工不如商，商不如囤"的現象，還使黄金、外匯黑市買賣猖獗。

少林名家凄然辭世

4.12 一代武林高手、少林派名家何世珍在北平凄然去世，終年 56 歲。

河南籍的何世珍，自幼入嵩山少林寺拜師求藝，歷時 20 年。他精通多種兵器及武術套數，功夫精湛，曾獲全國運動會武術冠軍，並踏足歐美，在海外傳播中華武術。

定居北平後，何世珍在南池子寺廟內以傳授武藝爲生，名伶李萬春、葉盛章都曾拜爲其爲師。何授徒從不以金錢爲重，雖然門生衆多，卻仍然與妻兒在普度寺内過着清貧生活。

何世珍過世後，身後未留分文遺款，衣衾棺木，衹能靠各界有關人士相助方得入殮。



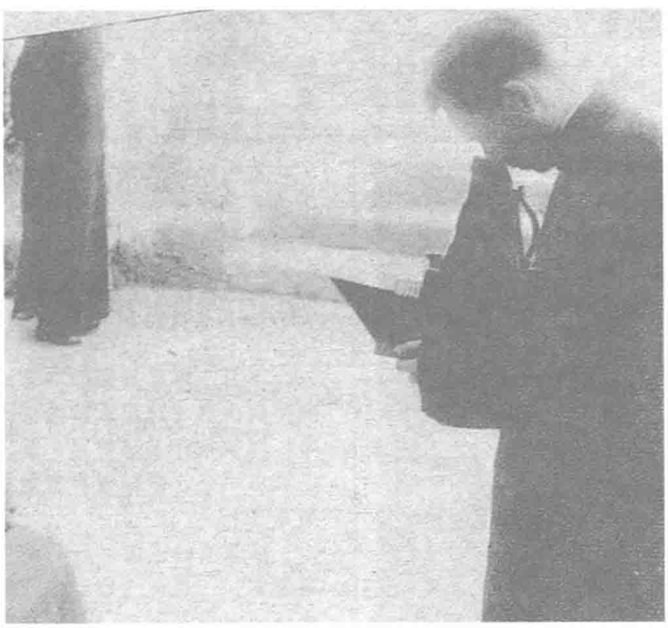
慰勞團抵渝情景。

南洋華僑回國慰勞抗日將士

4.17 南洋華僑回國慰勞團一行 44 人抵達重慶，在儲奇門碼頭受到熱烈歡迎。

該團由團長潘國渠、副團長郭美丞率領，而其發起組織人乃南洋僑領陳嘉庚。團長潘國渠表示，此次組團回國參觀、慰勞，係代表南洋英、法、美、荷各國屬地及泰國 1100 萬僑胞。慰勞團準備分 3 路前往各戰區慰問抗日將士。

南洋華僑於 1938 年 10 月在新加坡成立籌賑祖國難民總會，陳嘉庚被推爲主席。據該總會統計，抗戰以來華僑捐款總數已達 2 億多元。去年 12 月，陳嘉庚以南洋籌賑總會名義發出通啓，擬組團回國慰勞。上月，慰勞團籌組完畢，即分途回國。



4.16 著名攝影家郎靜山在上海舉辦戰時攝影作品展。圖為郎靜山在拍攝人像。

《戰國策》派鼓吹強權主義

4.15 西南聯大教授林同濟、陳銓、雷海宗在昆明創辦《戰國策》半月刊。

陳銓等認為第二次世界大戰是中國歷史上戰國紛爭的重演。

《戰國策》的主持者們受尼采和斯賓格勒影響，宣揚強權政治和唯意志超人哲學，認為誰有暴力，誰就可以徵服世界；"強者纔配生存，弱者自然消滅"，"真正合乎自然的道德，是權力意志的伸張"。他們把歷史分為封建、列國、大一統帝國時代。

"《戰國策》派"主張文藝創作以"恐怖、狂歡、虔誠"為 3 個母題：恐怖是生命看到自家最險暗的深淵；狂歡是不忘醉酒香、异性美；虔誠是在神聖的絕對體面前嚴肅的屏息崇拜。

1 國民政府通令全國，尊稱孫中山為"國父"。

1 國民參政會一屆五次會議發表討汪通電。

1 傅作義第七集團軍攻克五原。

1 蒙藏委員會駐拉薩辦事處設立。

1 日本任命阿部信行為駐汪偽南京政權的大使。

2 國民政府行政院議決，任命盛世才兼新疆省主席。

2 英、法聲明不承認汪精衛政權。

5 宋哲元病逝於四川綿陽。

6 中國茶葉公司與復旦大學合作，創辦茶葉系。

8 鄂東國民黨軍克麻城。

8 東北抗日聯軍第一軍第二師師長曹亞範遇害。

10 國民參政會議決，將經修訂的"五五憲草"提交國民大會。

11 日軍出動 3.7 萬多人掃蕩冀中地區。

17 汪精衛在武漢發表廣播講話，勸蔣介石投降。

19 邵力子被任為駐蘇聯大使。

19 郭沫若等於重慶江北發掘漢墓，定於 21 日公開展覽。

20 山東日偽軍萬餘人開始掃蕩抱犢崮。

21 山東國民黨軍進攻新四軍第五支隊羅炳輝部。

23 蘇駐華大使潘友新晤蔣介石，以調解國共關繫。

23 日本在華反戰同盟巡回演劇隊抵渝，公演《三兄弟》。

24 國民政府以雲南錫礦作保同美國訂立 2000 萬美元借款。

25 潘友新再晤蔣介石及王寵惠，討論中共問題。

26 年僅 24 歲的印尼女歸僑李林在晉西北抗日時為國捐軀。

29 蔣介石親兼四川省政府主席。

30 中共軍隊驅逐國府陝西第二區行政人員，佔領綏德、米脂等縣。

30 八路軍魯西軍區成立，楊勇任司令員，蕭華任政治委員。同時成立魯西行政主任公署。

30 臺灣銀行券發行額達 1 億 7 千 4 百萬。

△ 巴金長篇小說《秋》出版。

△ 《良友》畫報首次在中國介紹狄斯尼動畫新星匹諾曹。

1940·5

1　國民政府教育部規定每年進行學術著作、科技發明、藝術創作評比並給予獎勵。

2　國民政府任命萬福麟、鄒作華、馬佔山、繆澂流分任遼寧、吉林、黑龍江、熱河 4 省政府主席。

2　日軍大本營下達對中國內地實施空中打擊的命令。

2　蔣介石在成都召開空軍會議，並出席川省禁烟會議。

4　毛澤東指示中共東南局放手發展抗日力量，抵抗反共力量的進攻。

4　國民政府任命張彭春為駐土耳其公使。

4　八路軍第四、第五縱隊成立，彭雪楓、黃克誠分任司令員。

4　延安體育會成立，李富春任名譽會長。

5　日軍 5000 餘人 "掃蕩" 冀東抗日根據地。

7　豫南國民黨軍將日軍吸引至泌陽、桐柏一綫，予以圍擊。

8　棗陽失陷，國軍第一七三師師長鍾毅於突圍時陣亡。

11　安徽省主席李品仙在皖南 "清鄉"，逮捕共產黨員與抗日進步人士。

11　教育部設立的學術審議委員會首次大會開幕。

12　豫鄂邊界日軍全綫崩潰，被殲 2 萬餘人。

13　日軍 2 萬餘人進攻粵北，侵佔從化。

14　抗戰救國教學團團長李公樸等到達八路軍總部。

15　八路軍再勝石友三部。

16　粵北國軍收復從化。

20　日機空襲川東梁山，被殲 7 架。

20　粵北日軍攻陷良口。

22　日機 50 餘架空襲重慶。

24　粵北國軍反攻良口，斃敵 2000 餘人。

26　日機 136 架分 4 批再襲重慶。

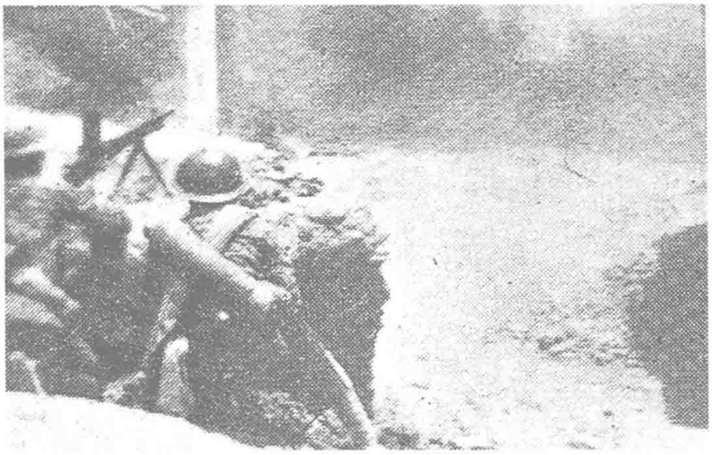
26　資源委員會為發展國營工礦業，向四行總處貸款 5000 萬元，並籌款協助民營事業。

27　國民黨禁烟署通令川省各縣：販烟、吸烟者皆處極刑。

30　陳嘉庚抵達延安訪問。

△　山東敵後抗日根據地清河專員公署成立，轄 10 縣、133 萬人口。

△　汪僞政府在南京創辦 "中央電訊社"。



國軍突入棗陽城。

棗陽會戰重創日軍

5.16　經慘烈激戰，國軍收復了 8 天前失陷的棗陽。

本月 1 日，日軍 7 個師團分由 3 路進犯隨縣、棗陽。鍾祥、信陽 2 路日軍在飛機坦克掩護下向北進攻，企圖配合隨縣日軍進攻棗陽，以形成合圍之勢，殲第五戰區主力於唐河、白河之間。中國守軍第一七三師在棗陽以東阻敵進攻，自師長鍾毅以下全師大部陣亡。

8 日，日軍佔棗陽，但國軍主力已轉至合擊圈外，並開始對敵實施反包圍。10 日起，國軍對日軍發起反攻，日軍死傷慘重，不得不向東南撤退。

日軍發動棗陽會戰，目的是確保武漢，並西進威脅重慶。結果敵死 1.5 萬人，傷數萬人，損失大量輜重。

張自忠將軍戰死沙場



5.16　國民黨高級將領、第三十三集團軍總司令張自忠將軍率部在湖北宜城南瓜店截擊日軍，不幸中彈身亡。

張自忠，山東臨清人。早年就學於天津法政學堂，曾在馮玉祥麾下任師長。1933 年參加長城抗戰，被授予青天白日勛章。1937 年抗戰爆發後積極主張抗日，陞任第五十九軍軍長。1938 年 3 月敗日寇於山東臨沂，有力支援了臺兒莊戰役。此後擔任第二十七軍團軍團長、第三十三集團軍總司令兼第五戰區右翼兵團總司令，參加過徐州會戰、武漢會戰、棗宜會戰。

本月初，日軍進襲棗陽，張自忠沉着應戰，在敵潰南逃時，親率部隊東渡襄河截擊，在南瓜店與敵激戰 9 晝夜，不幸於今日中彈殉國。

國民政府爲其舉行國葬，蔣介石手書 "忠烈千秋"，並追贈陸軍上將，入祀忠烈祠。宜城縣被改爲自忠縣。

金編鐘避難

本月　一個深宜裏，天津鹽業銀行經理陳亦侯和四行儲蓄會經理胡仲文將清朝遺寶金編鐘從法租界轉移至該會地庫内密藏。那天宜裏 11 時左右，陳、胡兩人按事先約定，將編鐘分裝入 4 個大木箱中，由陳的司機分兩次運往四行儲蓄會，將它們存在一個小空庫内，庫門口堆上幾噸煤，鑰匙由胡仲文保管。

這套金編鐘是 1790 年乾隆八十大壽時收到的祝壽貢品，全部用黃金鑄造，重 11439 兩。這套國寶於 1949 年天津易手後，始重見天日。

西寧公司成立

本月　西寧企業股份有限公司在四川雅安成立。

西寧公司的發起人是前四川財政廳廳長劉航琛。他向省府主席劉文輝建議墾荒、殖邊，開發西昌、寧屬地區。

劉航琛與劉文輝是由四川袍哥頭目冷開泰從中撮合而相識的，所以劉航琛又推薦冷負西寧公司籌備之責。

公司正式成立後，冷開泰因其在川康幫會中的勢力而被任命爲運輸部經理。

徐悲鴻創作"群馬"

本月　客居异國的徐悲鴻聽聞國内鄂北抗敵大勝的消息後，揮筆創作了《群馬》圖，以群馬爭先，象徵奮勇殺敵的英勇將士。

徐悲鴻題字道："昔有狂人爲詩云：'一得從千慮，狂愚輒自夸，以爲真不惡，古人莫之加。'悲鴻時客喜馬拉雅之大吉吉嶺。鄂北大勝，豪興勃發。"



少年兒童爲抗日出力，充當小哨兵。

日軍“掃蕩”晉西北

本月 日軍調集第二十六師團等部主力和僞軍共2.5萬人采取“分進合擊”的戰術，向晉西北抗日根據地大舉“掃蕩”。日軍企圖驅逐或消滅交城、文水以西八路軍，切斷一二〇師通往陝甘寧邊區的道路，然後從東、南、北三面合擊晉西北抗日根據地中心區，逐步壓縮和分割圍殲一二〇師主力，摧毀晉西北抗日根據地，從而切斷陝甘寧邊區與華北的聯繫。賀龍、關向應指揮一二〇師展開反掃蕩。

大學者羅振玉病逝

6.19 前清舊臣、金石學家、考古學家羅振玉在旅順病逝。

羅振玉，浙江上虞人，生於江蘇淮安。1898年創辦東文學社，1904年創辦江蘇師範學堂，1906年調任京官。辛亥革命後流亡日本，從事考古研究。1924年與王國維入清宮檢點宮中器物。後參與“滿洲國”籌建，任僞監察院院長等職，1937年退出政界。

羅著有《殷墟書契前編》及其《後編》等著作。

同官煤礦出煤

6.1 同官煤礦第一號井鑿至煤層，開始出煤。

同官煤田位於渭北“黑腰帶”的西部，煤炭資源豐富，是陝西的主要煤田之一，1935年以前，由於交通閉塞，礦業並不發達。1936年陝西省政府着手籌措開發同官煤田。

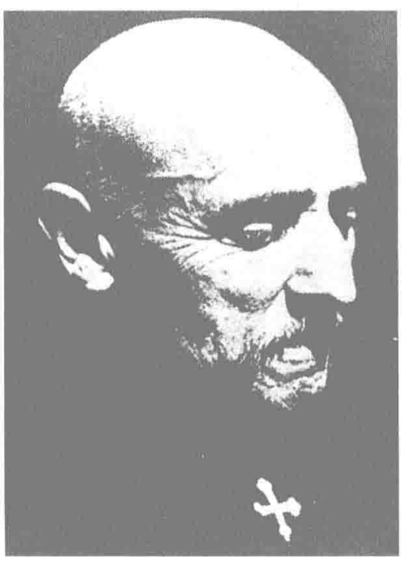
1939年1月，因晉、豫淪陷，隴海路斷，陝西煤炭告急。陝西省政府主席蔣鼎文和隴海鐵路局局長錢慕霖加緊籌辦同官煤礦，修築咸同鐵路。同年9月，同官煤礦第一期工程開始施工，在五里鋪開鑿1、2號井，至今日開始出煤。

宜昌失陷

6.12 鄂西重鎮、入川門户宜昌失守。

上月棗陽大戰後，日軍爲挽救劣勢，抽調第四師團、第十八旅團增援。5月31日，得到整補的日軍第三、第三十九師團渡襄河南犯，第六、第十三師團亦在舊口鎮渡漢水西進夾擊宜昌。11日，日軍進攻宜昌城，第十八軍十八師抵抗1天不支，於當晚撤出宜昌。

宜昌一失，川省告危，重慶壓力陡增。



6.24 天主教神父雷鳴遠患黃疸症不治，病逝於重慶歌樂山。

雷神父生於比利時，1901年來華傳教。1915年10月在天津創辦《益世報》。此報在宣傳天主教的報紙中頗有影響，並在北京、西安、南京、上海設分館。1927年入中國籍。抗日爆發後，在山西組織游擊隊，還組成修士、教友救護隊，在淪陷區救助中國難民。

1940·6

1 陳嘉庚在延安會晤毛澤東、朱德。

1 鄭振鐸編輯的《中國版畫史圖錄》出版。

1 日軍攻佔襄陽、樊城。

2 粵北再度會戰，日軍被殲6000餘人。

3 全國禁烟會議開幕。

5 日軍進犯沙市、江陵。

6 僞華北政務委員會委員長王克敏辭職，王揖唐繼任。

6 湖北荆門被日軍攻陷。

8 鄂中日軍6萬餘人分3路西犯。

8 中華交響樂團在重慶嘉陵賓館舉行成立大會。

8 陳嘉庚離開延安，盛贊中共之誠懇及各種努力。

10 日本五相會議決定，全面援助汪精衛政府。

10 冀東八路軍粉碎日寇萬人“掃蕩”。

11 日機百餘架空襲重慶。

12 成都國際電臺與瑞士日内瓦直接通報，同時停止與法國巴黎通報。

14 宋子文赴美拜會羅斯福總統，交換關於時局意見。

14 日本外相勸英美駐華大使撤退本國在重慶的僑民。

16 羅瑞卿就任第十八集團軍政治部主任。

18 國民政府行政院議設國立中正大學。

20 法國應日本所請，封閉滇越鐵路。

21 國民政府指斥英國將天津白銀交給日本。

24 國民政府抗議法國封鎖滇越貨運。

24 滬法租界當局擅將徐家匯移交日本。

24 日本要求英國封鎖滇緬公路。

26 “滿洲國”皇帝溥儀抵日本東京。

27 國民黨軍克復黄陂。

28 江蘇韓德勤部進攻江都縣郭村之新四軍。

28 日本宣佈封鎖香港與内地聯繫。

29 國民政府公佈《妨害兵役治罪條例》。

30 國民黨軍攻入開封，殲日寇2000餘人。

△ 國共兩黨就邊區政府、八路軍擴編、作戰區域和待遇等問題在重慶舉行談判。

1940·7

1　國民黨五屆七中全會在重慶開幕，歷時8日。

1　上海大光通訊社社長邵虛白遭暗殺身亡。

1　湘桂鐵路柳南段柳州至來賓間通車。

2　廣西龍州、鎮南關失守。

4　日機轟炸重慶中央大學、重慶大學。

5　中共中央號召全國克服"空前投降危險與空前抗戰困難"。

7　延安八路軍總部稱：解放區戰場抗擊的日軍達40萬，佔全部侵華日軍的58%，並抗擊了全部偽軍。

7　朱德、彭德懷致電國民政府主席林森和蔣介石，要求制止國共摩擦。

7　蔣介石發表紀念抗戰3週年廣播演說，重申非至日寇放下武器，抗戰決不停止。

8　陳毅率江南新四軍主力北渡長江，與挺進縱隊、蘇皖支隊會合。

9　國民黨軍於宜昌附近殲日軍9000餘人。

10　黑龍江穆棱附近發生地震，震級為里氏7.3級。

12　日本海軍宣佈封鎖閩浙沿海交通。

18　《新華日報》載文介紹列寧《帝國主義是資本主義的最高階段》一書。

19　國軍空軍幼年學校開始招生。

19　上海《大美晚報》發行人張似旭被汪偽政權特工刺殺。

20　在華日本人反戰革命同盟會在重慶成立。

22　行政院農林部正式成立，陳濟棠任部長。

24　國民政府頒佈《非常時期維持治安緊急辦法》。

25　美國擴大對日禁運，汽車、廢鐵、油產品及破碎金屬被列入禁運品。

28　蔣介石對陳嘉庚稱，如欲抗戰勝利，須先消滅共產黨。

28　"中日文化協會"在南京成立。

29　陳毅等率蘇北指揮部東進黃橋。

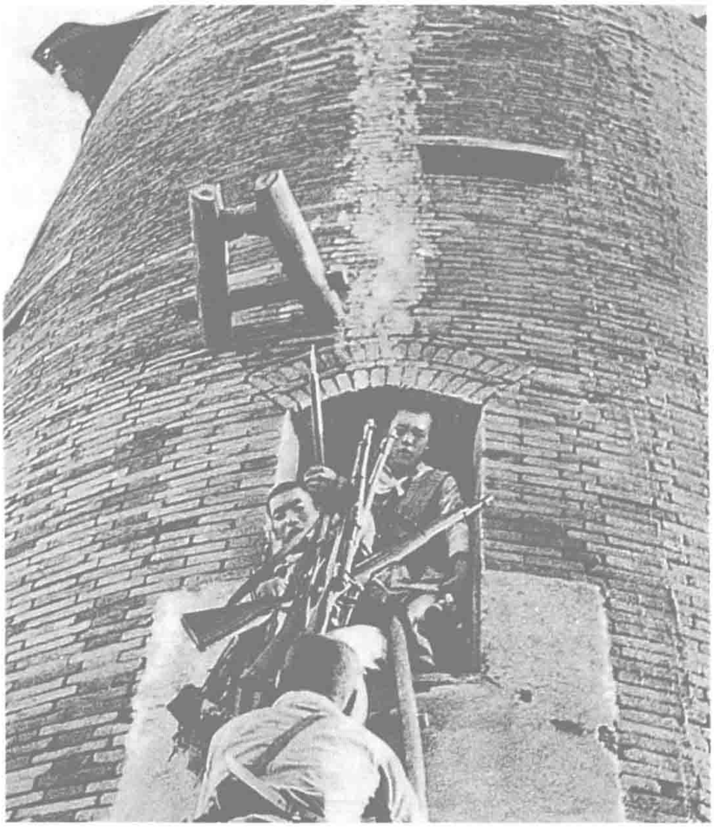
30　陳嘉庚致函蔣介石，對國民黨的政治、經濟、交通等頗多指摘。

△　晉察冀邊區發展為華北最大的解放區。

晉西北八路軍反"掃蕩"勝利結束

7.6　晉西北抗日根據地反擊日偽夏季大"掃蕩"，歷時1個月，作戰250次，殲敵4500餘人，收復城鎮多座，至今日勝利結束。

上月日軍向晉西北抗日根據地大舉"掃蕩"。賀龍、關向應指揮一二〇師採取以游擊戰爲主，並在有利條件下集中優勢兵力殲滅分散之敵的戰術，與"掃蕩"的日偽軍週旋。17日，八路軍三五八旅在米峪鎮殲滅日軍500餘人。一二〇師主力則轉移至敵側翼，伺機打擊日軍，日軍無法立足，衹好撤退。本月4日，一二〇師又在興縣以東伏擊日軍，殲敵700餘人。



八路軍戰士從被攻克的日軍碉堡中搬出繳獲的槍械。

中共拒絕"提示案"·兩黨談判破裂

7.16　國民黨將"中央提示案"交中共談判代表，中共表示難以接受。

本年初以來，國共雙方多次會談，均未取得結果。本日，國民黨提出"中央提示案"，可視爲幾個月來雙方討價還價後國民黨方面的定案性意見。該案不承認陝甘寧邊區政府，並限令八路軍、新四軍在1月内開赴黃河以北作戰；劃冀察兩省及魯北、晉北爲其作戰區域，並令其絕對服從第二戰區司令長官的指揮；八路軍可編3個軍6個師另5個補充團，但不準設支隊；新四軍2個師，其它名目之縱隊一律取消。該提示案意在限制中共力量的發展。

7月25日周恩來提出"調整游擊區及游擊部隊辦法3種"，國民黨則堅持原案。至9月份雙方談判破裂，導致兩黨在抗戰時期第二次大衝突。

滇緬路被封閉

7.18　英國迫於日方的壓力，在東京與日簽訂《英日關於封閉滇緬公路的協定》。

滇緬公路是中國西南地區的重要國際通道，大量外援物資、軍用器材皆經此路輸入中國。在法國封閉滇越鐵路後，該路更是西南地區的唯一國際交通綫。

今年來，日本多次要求英國封閉滇緬路，並以破裂英日關繫相要挾。英國在歐洲窮於應付德國，無力東顧，在中國問題上不得不向日本妥協。

英國此舉中斷了中國西南唯一的國際交通綫，使抗日戰爭陷於更加艱難的境況。

"大東亞共榮圈"

7.26　日本近衛内閣確立了《基本國策大綱》，提出"控制南方，建立大東亞共榮圈"的計劃。

該計劃以"共存共榮"爲號召，企圖在亞洲太平洋地區建立一個以日本爲主宰，包括中國、朝鮮、印度支那、緬甸、泰國、馬來西亞、菲律賓、印尼等地在内的龐大的勢力範圍，從而確立日本在亞太地區的統治地位。

全面侵華戰爭，即爲其計劃的重要一環。

中國軍火已能自給

本月　英國封鎖了滇緬路，但中國軍火已能自給，軍火供應基本不受影響。

中國抗戰3年來，對軍火供應實行自給政策，不遺餘力地推動軍火生產。在西北、西南各省興建了大批設備完善的小型兵工廠，已能生產步槍、機關槍、迫擊炮等輕武器。四川一兵工廠日產新式步槍達1.5萬枝，而類似的兵工廠全國約有1000所。

1940·8



八路軍副總司令彭德懷在前綫指揮作戰。

百團大戰拉開序幕

8.20 八路軍105個團從今日夜間開始，在總部的統一指揮下，同時向正太路、同蒲路、平漢路的日僞軍據點發動攻擊。

此次行動的目的是徹底切斷正太路交通，以消除日僞軍推行的“囚籠政策”對華北抗日根據地的威脅。

1939年3月，日本華北方面軍司令多田駿制定了“囚籠政策”，以鐵路爲柱，以公路爲鏈，以碉堡爲鎖，輔之以封鎖溝、封鎖牆，從日軍控制地區向抗日根據地構成網狀“囚籠”。1年來，日軍在華北修復、修築鐵路1870公里，公路1.5萬公里，新築碉堡、據點2700多個。日軍憑籍這些設施對根據地進行了多次分區“掃蕩”、“清鄉”和“蠶食”。

百團大戰開始後，晉察冀軍區19個團、5支游擊隊先後攻克娘子關和井陘新礦，佔領東王含、北峪、乏驢嶺等車站和據點。一二九師10個團和炮兵團，向正太路的平定至榆次段發起進攻，攻克蘆家莊、桑掌、上湖、張淨，並搶佔了陽泉西南的獅瑙山高地。數日後，一二九師控制了正太路西段除陽泉、壽陽以外的大部分據點。一二〇師20個團破襲了同蒲路北段和汾離、太汾公路等主要公路綫，攻克陽方口、康家會、豐潤村等地。在此期間內，平漢、同蒲、德石、北寧、白綏、津浦等鐵路綫上的日僞軍據點，均遭到八路軍大規模破襲。一時間，正太路完全癱瘓，平漢、同蒲路中斷，井陘煤礦停產。

根據八路軍總部徹底摧毁正太路和同蒲路忻縣至朔縣段的部署，百團大戰的第二階段於9月20日開始。晉察冀軍區8個團、3支游擊隊、2個獨立營發動淶丘戰役，先後攻佔三甲村、東團堡、南坡頭、搶風嶺。一二九師8個團進攻榆遼公路，一度佔領榆社城。一二〇師對同蒲路北段發動攻擊，使同蒲鐵路再次中斷。冀中軍區多次進攻任丘、河間、大城。冀南、太行、太嶽軍區部隊亦投入了破襲戰。

非常時期銀行管理辦法

8.7 國民政府財政部公佈《非常時期銀行管理暫行辦法》，更集中地控制國統區内的金融。

《暫行辦法》等10條，主要内容包括：各家銀行經收的普通存款，應以所收總額的20%爲準備金，轉存當地中央銀行、中國銀行、交通銀行、農民銀行4行中任何1行；各銀行每旬應造具存款放款匯款報告表，呈送財政部查核，表式由財政部擬定；財政部可隨時派員檢查銀行帳册、簿籍、庫存狀況及其他文件。

《暫行辦法》又規定對違反該辦法者處以3000元以上、1萬元以下或所營業務金額50%以下的罰款。

民間故事風行 電影公司打擂臺

8.1 上海國華電影公司《孟麗君》上映，而8天前，春明電影公司的同名影片已經上映了。

“國華”與同行打擂臺並不祇這一次。本年6月3日，藝華公司上映《三笑》，10日，“國華”的《三笑》亦上映。7月4日，“華新”推出《碧玉簪》，8日，“國華”也接着推出自己的《碧玉簪》。

當時，親日的中華電影股份有限公司壟斷了淪陷區影片發行業，為使自己的影片擴大市場，電影商便爭拍與時事無關的民間故事片。

影片制作的速度快得驚人。“國華”拍《三笑》，用了8天，而“藝華”只用了7天。

1 冀南、太行、太嶽三解放區成立統一的行政聯合辦事處。

1 修建8年的國立中央圖書館在南京開館，館長蔣復璁。

2 日外相松岡聲言以日、滿、華（指汪偽政權）為樞軸解決“中國事件”。

4 晉西北根據地進行交通破襲戰，奮戰8天毁同蒲綫大同至曲陽段及汾離公路全綫。

6 越南法總督與日軍代表簽約，允許日軍登陸海防。

7 中蘇新商約簽字。

8 豫北沁陽日軍掘潰沁河堤，沁陽一帶成為澤國。

8 國民政府公告徵收戰時所得税。

10 臺灣電力公司合併臺灣、合同電器等3公司。

11 蔣介石發表《告四川省民衆書》，宣佈即行實施糧食管制。

11 日機90架襲重慶，被擊落5架。

14 豫東暴雨成災，太康、邱營、黄口等縣災情嚴重。

14 清幫領袖、預備浙江省主席張嘯林被軍統特務殺死。

14 徐向前所部接管國民黨山東省政府駐地魯村。

16 行政院通令取締囤積。

18 日軍攻陷山東魯村，徐向前部撤退。

19 日機190餘架猛炸重慶市區。

19 川康鹽管局籌設戰時食鹽購銷處，以利食鹽統購統銷。

19 臺灣總督府宣佈統計數字全臺人口至1939年末止，已達5895864人。

20 日機170餘架再度狂轟重慶，市區大火。

21 上海《大美晚報》編輯程振章被汪偽特務刺殺。

22 夏衍等主編的《野草》在桂林創刊。

23 中國軍隊克復娘子關。

24 韓德勤部20個團猛攻姜堰、曲塘、海安一帶的新四軍。

27 粵南上、下川島被中國軍隊收復。

27 上海英軍撤退回國。

28 國民政府譴責法國允日本假道越南侵華。

29 中共向國民黨最高國防會議提出4項要求：遷都蘭州、改組行政院、調整中央及地方人事、外交一元化。

1940•9

1 張治中繼陳誠任國民黨軍事委員會政治部部長。

1 河南尉氏、太康等縣黃河新道多處缺口，水災嚴重。

3 中國軍隊克復廣西龍州北關。

4 美國記者太平洋考察團抵重慶。

6 昆明、河內無綫電話通話。

7 《新華日報》載：川省米價飛騰，6月間為10元1舊斗，8月漲到32元1舊斗。

11 中國軍隊炸毀滇越鐵路河口鐵橋，以阻日軍由越南沿該路侵滇。

12 成都、康定無綫電話通話。

16 日機襲重慶，中國空軍起飛迎擊，於戰鬥中損失16架飛機。

16 法國軍警在上海擊斃孤軍營內軍人50餘名，次日外交部向法國領事提出抗議。

17 朝鮮獨立黨在重慶組織光復軍。

18 晉綏解放區《抗戰日報》在興縣創刊。

20 郵政總局於抗戰開始後首次調整郵資，國內平信郵資由5分增為8分。

23 國民政府外交部抗議日本、法國關於越南事件的“法日協定”。

23 第七戰區司令長官張發奎令所部進軍越南高平省以南，襲擊鎮南關西進之敵。

24 上海公共租界公共汽車公司1700人罷工。

25 日軍登陸越南海防，佔領諒山，中國西南最后一條國際通道被阻塞。

25 國民政府與美國訂立鎢砂借款2500萬美元協議。

28 教育部頒發《推行家庭教育辦法》，並在四川白沙、北碚兩地設實驗區。

30 韓德勤調集1.5萬餘人進攻蘇北黃橋新四軍。

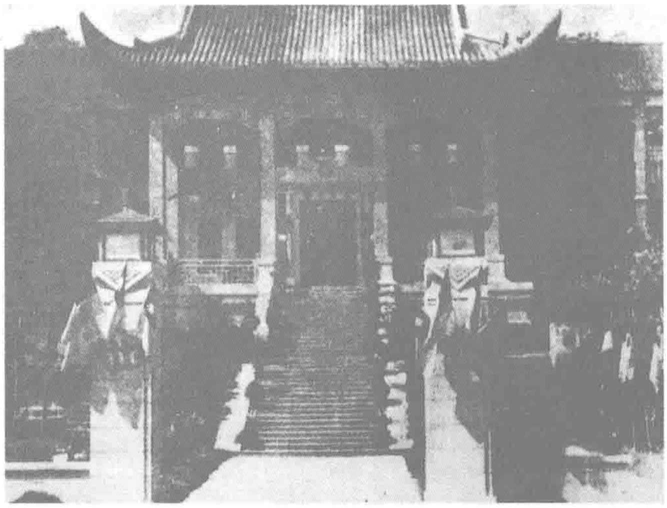
30 重慶舉行陪都建立盛大慶祝活動。

30 日機轟炸昆明。

30 天津英法租界當局將中國電話局移交日本。

△ 各公立大學院校統一招生，共錄新生5000多名。

△ 艾青詩集《曠野》出版。



9.6 國民政府頒佈命令，正式定重慶為陪都。命令稱重慶“戰時蔚成軍事政治經濟之樞紐”，“戰後自為西南建設中心”。圖為重慶國民政府外景。

文化工作委員會籌備就緒

本月 以郭沫若爲首的軍事委員會政治部文化工作委員會的成立籌備工作已經就緒。10月1日，委員會成立並開始工作。委員會由郭沫若任主任，陽翰笙、謝仁釗任副主任，專任委員有茅盾、杜國庠、田漢、洪深、翦伯贊等10人，兼任委員有老舍、陶行知、侯外廬、鄧初民、呂振羽等10人。

國民黨本月改組政治部，撤銷了以郭沫若爲廳長的第三廳。周恩來向新任政治部部長張治中表示，中共邀請這批原屬第三廳的文化人到延安去。

蔣介石聞訊便起躊躇，召見郭沫若等，表示要成立研究文化工作的文化工作委員會，請郭沫若主持。

周恩來認爲，文化工作委員會同樣可將文化人團結起來，發揮其巨大的作用。

文化工作委員會成立後，多次舉行文藝演講會、新詩、戲劇座談會和民歌演唱會。這個委員會主辦的講座，亦受到陪都青年們的歡迎。

中央研究院院長補缺風波平息

本月 朱家驊被任命爲代理中央研究院院長，半年來的中研院院長補缺風波始告平息。

3月5日，蔡元培在香港病逝，中央研究院院長出缺，需要補選。按程序，應由中央研究院的評議會推舉候選人，再由國民政府遴選任命。

學術界矚目的候選人物有胡適、翁文灝、朱家驊3人，其中尤以胡適呼聲最高。孔祥熙不滿意胡適當駐美大使，想以顔惠慶取代他。蔣介石在選舉前兩天，親自下條子，要“舉顧孟餘出來”。

在選舉前進行的一次“假投票”中，身在海外的胡適得票率頗高。社會上一度有“胡適就要回國任中研院院長”的傳言。

評議會正式選舉的結果是：翁文灝、朱家驊各得24票，胡適得20票。

朱家驊因更受蔣介石信任而當選。

川省管制糧食

9.11 兼任四川省主席的蔣介石發表《告全川同胞書》，決定實施糧食管理，以解決米荒。

四川省至本年2月以來，糧價一漲再漲，民衆心理日益恐慌。少數富豪囤糧居奇，牟取暴利，有糧農民亦鑒糧價猛漲之勢，不肯出售，待價而沽。加上本年四川糧食即已歉收，故市場米糧緊缺，價格呈堅挺趨勢。

四川省政府要求農民出售餘糧，並警告囤積居奇將受到嚴懲。措施實施之後，糧荒狀態仍未能根本好轉。

國民黨反對制憲

9.1 國民參政會憲政期成會向正在舉行的參政會第五次大會提出《中華民國憲法草案（五五憲草）修正草案》。

1939年9月召開的國民參政會一屆四次會議通過了《召集國民大會實行憲政案》，此後憲政期成會一直致力於推動憲政進程。

但《修正草案》遭到國民黨代表的反對。本月18日，國民黨中常會決議，因戰時交通不便，國民大會的召集日期應暫不予決定。

節約建國儲蓄團

9.6 由全國節約建國儲蓄運動委員會、全國節約建國儲蓄勸儲委員會共同發起組織的節約建國儲蓄團今日下午在重慶成立。

節約建國儲蓄團團長孔祥熙致詞，稱欲完成抗戰建國既定國策，必須動員全民人力、財力、物力，而最有效的方法，是厲行節約，廣泛儲蓄。蔣介石並專發表《告全國同胞書》。節約建國儲蓄運動由此發起。

新四軍吃掉韓德勤部主力

10.4 江蘇省主席兼蘇魯戰區副總司令韓德勤的部隊進攻泰興以東黄橋地區新四軍，陳毅、粟裕率部反抗。

今年7月，陳毅、粟裕率蘇北新四軍3個縱隊抵黄橋地區。韓德勤想乘新四軍立足未穩之時予以殲滅。新四軍一面吁請韓部團結抗日，一面準備武力反擊。

本月1日，韓德勤命令第八十九軍、獨立第六旅及李明揚、李長江的蘇魯皖游擊總隊、陳泰運的稅警總團及地方保安旅共1.5萬人，向黄橋合進。

新四軍首先爭取李明揚、李長江、陳泰運等部中立。本日，韓軍主力八十九軍和獨立第六旅直逼黄橋。經激烈戰鬥，獨立第六旅首先被殲，八十九軍也被分割包圍，次日上午該部受殲。韓德勤率殘部千餘人逃向興化。新四軍乘勝佔海安、東臺，並於10日在東臺以北白駒鎮同南下的八路軍第五縱隊黄克誠部會師。



新四軍部隊向黄橋集結。

英國人重新開放滇緬路

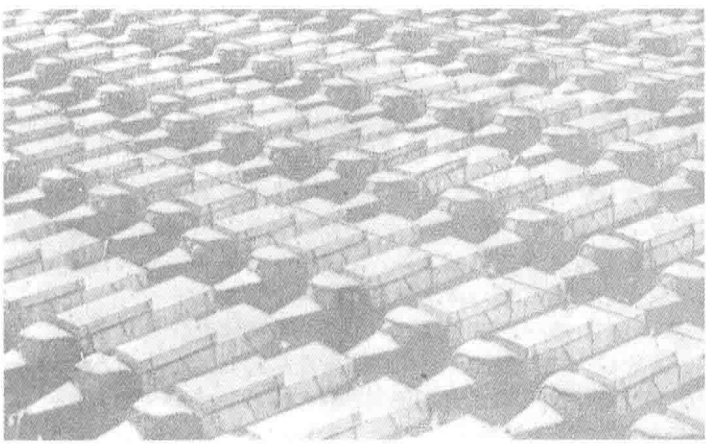
10.8 英國首相邱吉爾宣佈重開滇緬公路。

英日簽訂封閉該路條約之前，英國駐日大使克萊琪向國內建議，封路應暫以3個月爲期。在此期間，英國應致力於遠東和平，若和平努力失敗，英國於期滿時可自由決定開放該路，以輸送戰備物資，支援中國抗戰，3個月來，遠東和平不但未能實現，日寇反而變本加厲地侵略遠東各國，包括侵佔英國在遠東的殖民地與勢力範圍。

本月3日，邱吉爾會見中國駐英大使郭泰祺，告以即將開放滇緬路。

本日邱吉爾在下院回答議員質詢時表示，英日封閉滇緬路之協定於3個月期滿時不再續訂。

次日，蔣介石致函邱吉爾，對英國重開滇緬公路感到欣慰。



在邊境待運的5000輛美國卡車及30萬加侖汽油。

軍統刺殺傅筱庵

10.10 僞上海特別市市長傅筱庵被其親隨朱陞源刺殺身亡。

3月，汪精衛僞政權成立後，蔣介石責令戴笠除掉汪精衛。戴笠本想拉傅筱庵參予刺汪行動，傅卻向汪泄秘。蔣介石下令由陳恭澍組織暗殺傅筱庵。傅雖幾次遇刺，因其時時都有防備，軍統特務多次狙擊均未得手。後陳恭澍買通朱陞源，在傅夜間熟睡之際將其砍死。

中航客機被擊落

10.29 中國航空公司道格拉斯型客機"重慶"號，在由重慶飛往昆明途中，於14時30分，在昆明東北100公里的沾益上空被日軍戰機包圍擊落。"重慶"號這次飛行共載客9人。美籍駕駛員肯特和6名乘客遇難。

1938年8月24日，該公司的"桂林"號在廣東中山縣上空也被日機擊落。

1940·10

1 國民黨黨政考核委員會成立。

1 國統區田賦開始徵收實物，預計可收2500萬市擔。

1 中央設立局成立。

3 國民黨空軍飛機在北平上空散發蔣介石《告全國同胞書》。

4 日軍在蘇南、浙江發動"十月攻勢"，未遂。

5 新四軍擊破李守維軍，俘其師長孫啓人。

7 日機襲擊昆明，發生激烈空戰。

8 日軍在宜昌爭奪戰中使用毒氣。

11 皖南涇縣日寇被國民黨軍包圍，7000餘人被殲。

13 鄂西中國軍隊炮擊宜昌機場，毀敵機14架。

14 陝甘寧邊區八路軍請蔣介石明令禁止封鎖邊區。

14 港英當局恢復對華貿易。

15 蔣介石與陳納德商討美國空軍援華問題。

18 中共中央發佈《中央關于優待反共俘虜問題的指示》。

19 魯迅逝世紀念大會在重慶舉行。

19 國民黨電責朱、彭、葉、項的部隊自由行動、自行擴張，專吞友軍，並限令華中八路軍、新四軍於11月底前全部開赴黄河以北。

20 晉綏解放區《晉西大衆報》在山西興縣創刊。

20 馬寅初發表《對發國難財者徵收臨時財產稅為我國財政與金融唯一的出路》一文。

20 胡適自美電蔣介石，強調"苦撑待變"，說明國際形勢好轉。

21 蔣介石以手令命令中共部隊，在11月底以前撤至黄河北岸。

25 中共山東分局、一一五師決定成立魯南軍區，轄3個軍分區。

26 日機空襲昆明、重慶。

29 南寧大火，日軍退走。

30 日汪簽定《中日邦交調整基本協定》。

30 中國軍隊收復淪陷已逾11個月的南寧。

△ 蘇聯作家蕭洛霍夫的長篇小說《靜靜的頓河》（金人譯）出版。

1940·11

1 抗日時期全國最大戲劇刊物《戲劇春秋》創刊。

3 黃炎培在中華職業教育社演講《我對於抗戰的透視》。

7 陝甘寧邊區新文字協會在延安成立，並定該日為“中國文字革命節”。

8 東北抗聯三路軍一度攻克郭爾羅斯後旗城。

8 國民政府特任孔祥熙為陪都建設計劃委員會主任。

9 朱德、葉挺等請求何應欽、白崇禧對江南新四軍北移寬以期限。

9 蔣介石接見美、英駐華大使，建議中美英合作以抵抗日本在亞洲的侵略。

11 川康農工學院舉行開學典禮。

11 葉挺在上饒與顧祝同洽商新四軍北移路綫。

12 中共陝甘寧邊區中央局作出《關於開展邊區經濟建設的決定》，要求邊區廣泛開展經濟建設。

13 日本天皇裕仁召集御前會議，批準《支那事變處理要綱》。

14 軍委會軍令部擬定《黃河以南剿滅共軍作戰計劃》，擬集中第三、五戰區力量，逼迫八路軍、新四軍移往黃河以北。

14 英國成立緊急救急會，以100萬英鎊救濟中國難民。

15 日軍所築滄州至石家莊鐵路正式通車。

17 金陵大學考古研究員商承祚等在四川樂山縣發現漢墓6座、雕石畫10餘幅。

18 黔桂鐵路柳州至宜山段通車。

18 至今日為止，據統計，抗戰以來各省及海外僑胞共捐飛機1270架。

19 國民政府下令封閉滇越通道。

19 何應欽命令自即日起停發八路軍軍餉。

20 陳嘉庚致電蔣介石，指斥陳儀“禍閩”。

24 中共中央指示項英，令新四軍部於12月底前北移完畢，要葉挺率一部分部隊立即北渡。

29 鄂北會戰歷時7日，本日結束，殲日寇川坂聯隊長以下2萬餘人。

30 國民政府明令，懸賞10萬元通緝頭號漢奸汪精衛。

日汪簽訂《中日基本關繫條約》



汪精衛（左）會晤日本特使阿部信行。

11.30 經數月討價還價，南京僞“國民政府”同日本簽訂《中日基本關繫條約》（全稱《日本國與中華民國關於基本關繫的條約》）。

今年3月汪記僞政權成立後，日本並未加以承認。日本人一直不願意放弃逼蔣或誘蔣屈服的努力，與重慶方面一再發生接觸。

5月，汪精衛派陳公博、褚民誼赴日爭取與日談判簽約。7月，日汪談判在南京舉行，南京方面參加談判的有汪精衛、褚民誼、周佛海等，日方則以駐汪政權特命全權大使阿部信行爲首。在日人要求下，由日本興亞院提出、經日本内閣會議通過的《日中國交調整基本條件》被定爲談判的基礎。條約草案成立後又幾經折衷、修改。

日汪基本關繫條約包括正文、附屬議定書及諒解事項、附屬秘密協約、附屬秘密協定5部分。其主要内容爲：日汪親善，共同防共，共同治安；日本有權在華駐軍；經濟合作，中國的資源“應滿足日本國防的需要”；中國領土向日本國民開放；中國賠償七七事變後日本所受的損失。

同一天，日、汪與僞“滿洲國”代表臧式毅簽署發表了《日滿華共同宣言》，標榜3方互相承認，實行“善鄰友好”，共同防共，經濟合作。

國民政府外交部立即宣佈“日汪條約”爲非法，並聲明任何外國政府一經與汪僞建交，國民政府即與之絶交。

中國人預言太陽系有一顆新行星

11.11 劉子華的論文《八卦宇宙論與現代天文——一顆新行星的預測，日月的胎時地位》，在巴黎大學當衆通過答辯，並引起了轟動。

劉子華從小就對博大精深的《易經》感到神奇。1919年，他同陳毅等人赴法國勤工儉學。就讀於巴黎大學期間，劉子華遍覽700多家《易》注。無垠的宇宙就象無盡的《易》學一樣引起劉子華的興趣。星系的螺旋狀使他想起中國的太極圖。於是他運用太極、八卦、河圖原理，論證出太陽系除9大行星外，還存在1顆人們尚未發現的新行星。

1981年，美國合衆國際社報道：美國海軍天文臺發現太陽系存在第十顆行星。

中共成立晉西北軍區、華中總指揮部

11.7 中共晉西北軍區在山西興縣成立，由八路軍一二〇師領導機關兼管。賀龍任軍區司令員，關向應任政委，續範亭任副司令員，周士第任參謀長。晉西北軍區下轄6個軍分區和大青山游擊根據地，部隊有三五八旅，獨立第一、二旅、暫一師、決死第一、四縱隊和工人自衛隊、大青山騎兵支隊等。

本月中旬，中共還在江蘇鹽城成立華中新四軍八路軍總指揮部，統一指揮在華中地區的中共武裝。總指揮部由新四軍軍長葉挺任總指揮，陳毅任副總指揮，劉少奇任政治委員，賴傳珠任參謀長。

新疆錫礦出租

11.26 新疆邊防督辦兼省主席盛世才與蘇聯簽訂不平等的《租借新疆錫礦密約》，向蘇聯廉價出租新疆的錫礦，以謀求蘇聯對他的支持。

盛世才在1933年4月間的政變中，逼走當時的新疆省政府主席金樹仁，將新疆大權掌握在手。

1936年，盛世才宣佈在新疆實行“反帝、親蘇、民平、清廉、和平、建設”6項政策，與蘇聯和中共都建立了聯繫。抗日爆發後，他一面表示支持中共的抗日民族統一戰綫主張，一面積極鞏固和發展在新疆的勢力。

國民政府在了解到盛世才與蘇聯簽訂了密約後，約見蘇聯大使，表示新疆的事務應由中央政府決定，盛世才無權代表中央政府與蘇交涉。



本月　中國抗日小戰士的大幅頭像登上了美國《生活》雜誌的封面。

蔣介石決心消滅新四軍

12.30　蔣介石向第三戰區司令長官顧祝同、第三十二集團軍總司令上官雲相下達命令，指示對新四軍“一網打盡，生擒葉項”。

本月 9 日，蔣介石以“手諭”形式再度嚴令“凡在長江以南的新四軍，全部限本年 12 月 31 日開到長江以北地區，明年 1 月 30 日以前開到黃河以北地區作戰”。次日，蔣又命令顧祝同，不準新四軍由鎮江北渡，祇準其由江南原地北渡，“至限期該軍仍不遵令北渡，應立即將其解決，勿再寬容”。

29 日，第三十二集團軍制定了消滅新四軍的作戰計劃，目標是將在皖南的新四軍部隊“徹底肅清”。

月底，新四軍軍長葉挺率領新四軍軍部和主力部隊開始由皖南出發，準備渡江。

美國宣佈再向中國貸款 1 億美元

12.1　美國總統羅斯福宣佈，美國將向中國貸款 1 億美元。其中由進出口銀行以鎢砂和錫作爲擔保品借貸的 5000 萬美元用於一般用途；由美國平衡基金撥出的 5000 萬美元，將用以幫助中國政府穩定法幣。羅斯福總統還表示，中美兩國關於財政合作的談判也已取得進展。

中國銀行董事長宋子文和中國駐美大使胡適在美國竭力促成了這項借款。

美國此前向中國提供的借款包括：“中美桐油借款”2500 萬美元、“中美信用貸款”1280 萬美元、“中美飛機公司借款”1500 萬美元、“中美滇錫借款”2000 萬美元、“中美鎢礦借款”2500 萬美元等。

馬寅初抨擊當局獲罪被捕

12.6　著名經濟學家、重慶大學商學院院長馬寅初教授在第三戰區考察經濟時被當局逮捕。

馬寅初早年留學美國，獲經濟學博士學位。抗戰爆發後，他到重慶大學研究戰時經濟問題，常發表文章和演講抨擊時局。他曾在立法院發言，要求對發國難財者徵收“臨時財產税”，從宋子文、孔祥熙開始。他甚至指責蔣介石“不是民族英雄，而是家族英雄”。

馬寅初先後被關押在息烽、上饒、桂林等地。1942 年 8 月經中共及民主人士營救獲釋，但仍被軟禁，直至 1944 年底始恢復人身自由。

百團大戰結束

12.5　由八路軍總部統一指揮、共 105 個團參戰的百團大戰基本結束。

從 8 月 20 日起的 108 天中，八路軍部隊進行了大小戰鬥 1824 次，斃傷日軍 2 萬餘人、僞軍 5000 餘人；俘虜日軍 281 人、僞軍 1.8 萬餘人，有近 2000 名僞軍反正。

參戰部隊破壞鐵路 470 多公里、公路 1500 公里，炸毀橋梁 200 餘座，拔除日僞據點 2993 個。

在 10 月和 11 月的戰鬥中，八路軍以廣泛的游擊戰粉碎了日軍數萬兵力對晉東南、晉察冀和晉西北的報復性“掃蕩”。日僞軍在太行區、太嶽區、平西區和北嶽區，均遭損失，無功而返。

百團大戰提高了中共和八路軍的聲望。

1　延安中國青年通訊社成立。

1　成都、西昌間無綫電話開通。

2　《江淮日報》在蘇北鹽城創刊。

3　經濟部召開鋼鐵專家會議，討論小型煉鐵爐的制造問題。

3　察哈爾省主席兼六十九軍軍長石友三因通敵叛國，被判死刑，8 日在冀南被槍決。

8　何應欽、白崇禧致電朱德等，令其接受“中央提示案”。

8　東北抗聯將領陳翰章殉難。

10　美國宣佈貸給國民政府“平衡基金借款”、“信用借款”各 500 萬英鎊。

10　國統區糖類統税開徵，税率為 15%。

13　中蘇簽訂商約，蘇聯收購中國價值 1 億元的茶葉。

14　日軍 2 萬多人對晉西北抗日根據地進行冬季“掃蕩”。

16　日海軍大將長谷川清任臺灣總督。

18　蔣介石拒絕用美國借款購蘇聯軍械。

22　印度詩人泰戈爾致函蔣介石，祝中國抗戰勝利。

23　成都市長楊全宇因囤積糧食被槍決。

23　國民政府封閉各地共產黨及八路軍、新四軍辦事處。

25　中共中央發佈《論政策》的黨内指示。

25　蔣介石告知周恩來：朱德所部渡河日期不得再拖延。

28　新四軍召開軍委會議，決定皖南部隊北渡方案。

29　蔣介石下令登記囤積糧物，限期出售。

29　羅斯福發表著名的“爐邊談話”，表示美國將大規模軍援中國。

30　臺銀券發行額突破 2 億元紀錄。

30　延安新華廣播電臺開始播音，這是中國共產黨擁有的第一座廣播電臺。

31　中共中央發佈《中央關於粉碎蔣介石進攻的戰略部署》的指示。

△　陝甘寧邊區紛發《實施義務教育暫行條例》，義務教育年限暫定為初級小學 3 年。

△宋之的的 5 幕話劇《霧重慶》出版。

1941·1

1　蔣介石指出：今後工作重心是在抗戰中積極建國，加緊國防經濟建設。

1　青海省主席馬步芳捐7000餘萬元，以興辦教育。

3　中共中央電令皖南新四軍葉挺、項英立即開赴蘇南。

4　國民政府公佈：抗日戰爭以來日寇傷亡187.9萬人。

8　愛國華僑司徒美堂等致電國共兩黨領袖，建議召開黨政會議，調整國共關繫。

10　八路軍駐桂林辦事處被當局強行撤銷。

11　贛北部隊殲滅日軍1000餘人。

12　宋慶齡等人致電蔣介石，要求慎守總理遺訓，解決聯共方案，保障各抗日黨派。

13　中蘇航空公司決定縮短重慶至莫斯科航程為5日。

15　延安成立魯迅研究會。

15　緬甸政府代表團抵重慶談判商務問題。

16　日本陸軍部制定《對華長期作戰指導綱要》，擬於本年秋季前，力求"解決中國事變"。

18　《新華日報》因關於"皖南事變"真相的報道及評論文章被扣壓而開天窗。

19　菲律賓僑領余清箴在《新華日報》上痛斥分裂，呼籲團結抗日。

20　中國航空公司1架飛機在江西吉安遇暴雨失事。

21　上海突寒，2天之間凍死200多人。

23　陳毅就任新四軍代理軍長職，並呼籲全國人民"拒絕内戰，一致對敵"。

24　信陽日軍約9萬人分4路向北、西進犯。

25　八路軍總部貴陽交通站被國民黨當局封閉。

25　中國印度空運試航成功。

28　重建的新四軍軍部在蘇北鹽城成立，新四軍重新整編。

29　新四軍政治部發表公告，披露皖南事變真相。

30　陝甘寧邊區政府宣佈停止使用法幣。

30　四川省嚴令禁止以糧食釀酒。

30　美國總統羅斯福的代表居里離美來華。

△　包圍陝甘寧邊區的國軍達到50萬人。

皖南事變：葉挺被俘·項英死難

1.6　皖南新四軍軍部及所屬9000餘人在茂林地區遭國軍7個師8萬餘人包圍。

去年國共雙方就中共軍隊編制及活動範圍等問題產生分歧，導致談判破裂，雙方摩擦日益嚴重。有鑒於此，中共中央一再電促皖南新四軍北移，本月4日，葉挺、項英率部由涇縣雲嶺出發，本日至茂林即遭預先設伏的上官雲相部猛烈攻擊。新四軍皖南各部即開火還擊。

7日，新四軍向星潭一綫攻擊前進受阻，葉挺主張集中兵力由此突圍，項英猶豫不決貽誤戰機7小時，突圍不成。8、9日，新四軍向多個方向突圍未果，被圍在石井坑。13日，石井坑各制高點失守，葉挺下令全軍分散突圍。

經7晝夜激戰，新四軍除傅秋濤部千餘人突圍外，死難被俘達7000餘人。葉挺被俘，項英遭變節警衛槍殺，參謀長周子昆等皆死難。17日，國民政府軍事委員會通令：解散新四軍，撤銷其番號，軍長葉挺革職，交軍法審判。



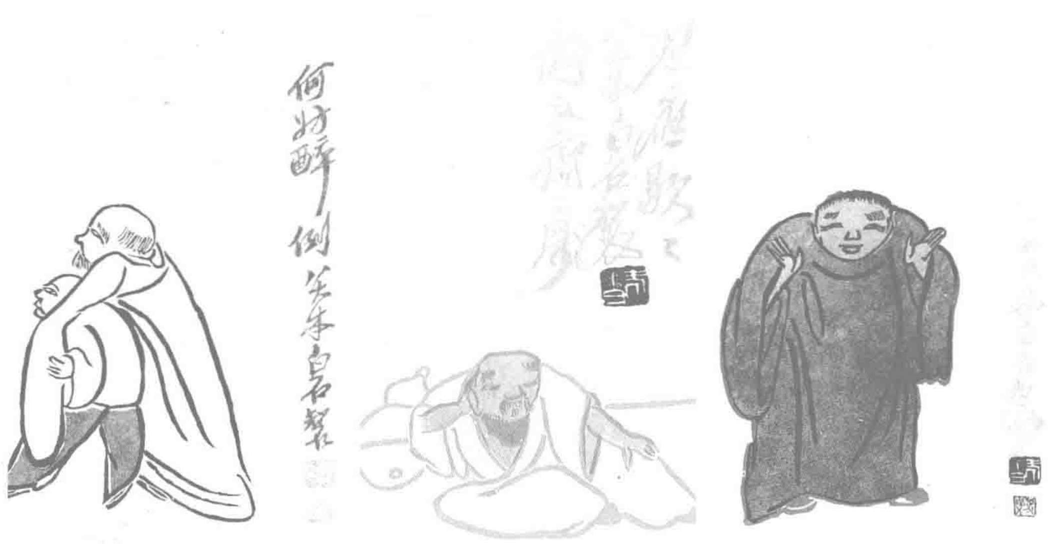
新四軍軍長葉挺。



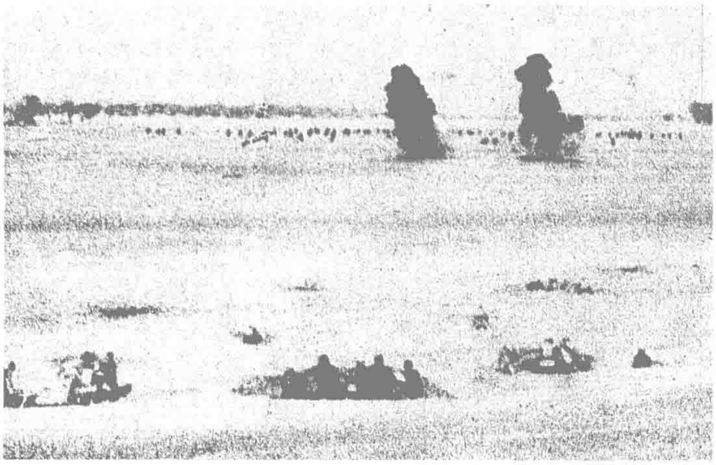
新四軍副軍長項英。



途經茂林鎮的新四軍部隊。



本月　《良友畫報》發表齊白石人物組畫一輯。



國軍向平漢路西側的敵人陣地衝鋒。

汪偽中央儲備銀行成立

1.4 經過數月緊張籌備，汪僞政權中央儲備銀行本日正式開張，由財政部長周佛海兼任銀行總裁。

自汪僞政權成立以來，在江、浙、皖、兩湖等汪僞政權統治區流通着4種貨幣，即法幣、軍用票、華興券、聯銀券。其中除法幣爲國民政府發行法定紙幣外，軍用票、華興券、聯銀券均爲日僞發行之貨幣。4種貨幣混合流通造成流通領域與金融市場异常混亂。汪僞政權爲統一淪陷區内的財政經濟，積極準備成立僞中央儲備銀行，發行“中央儲備銀行兑换券”以替代上述4種流通貨幣。

本日，汪僞中央儲備銀行正式在南京成立，發行“中儲券”。由於“中儲券”發行準備基金嚴重不足，純粹靠强制在市場上流通，根本不能起到統一貨幣的作用。

信陽日軍展開平漢路攻勢

1.14 日軍爲打通平漢路南段，與晉南部隊會師潼關，在信陽地區集結了15萬兵力，沿平漢路策動新攻勢。

日軍此次出兵，以信陽爲根據地，沿平漢路分4路進攻：沿平漢鐵路北犯，至四平；沿鐵路東側進犯侵入舞陽等地，直至周口店；沿鐵路西側，經和尚店、刑莊、犯沙河店；由信陽西犯桐柏，進犯象河關。

20日，日軍第三師團由信陽以北突破湯恩伯部陣地，向泌陽一帶突進；日軍四十師團進攻汝南；第十七師團沿平漢綫向上蔡、遂平方向進攻。24日北犯之日軍又分3路沿平漢綫進攻，主力集中在中左兩路與國軍在桐柏山麓展開激戰，在明港、淮河店一綫雙方傷亡慘重。27日，日軍得到後續部隊增援繼續北進。

由於湯恩伯部抵抗不力，節節敗退，部隊遭致嚴重損失。半月内，日軍連陷確山、遂平、西平、舞陽、南陽、桐柏、泌陽、正陽等10餘縣。

至2月7日，日軍停止進攻，部分撤回原防。

“統一累進税”

本月 中共各根據地實行“統一累進税”，除出入口税外，各種税款統一徵收。

徵收“統一累進税”以“富力”爲各種財産的統一計算單位，如晉察冀區即定4畝爲1“富力”，地租和農業收入每10市斗爲1“富力”，財産以每40斗谷折算1“富力”，按“富力”多少定爲12或16等，按等累進。

統一累進税設有免税點和累進最多率，以保證貧苦農民的基本生活，又照顧了富户的利益。

首次紅十字週開幕

1.1 中國首次紅十字週在重慶民權路新運總會禮堂開幕。有關紅十字會工作的照片、實物、模型和圖表的展覽會亦於次日開始舉行。3天之内，參觀者超過1.5萬人，有400多人當場申請入會。

3日晚，各電臺播出紅十字週的演説節目。中華民國紅十字會副會長劉鴻生在國際電臺用英語發表演説。

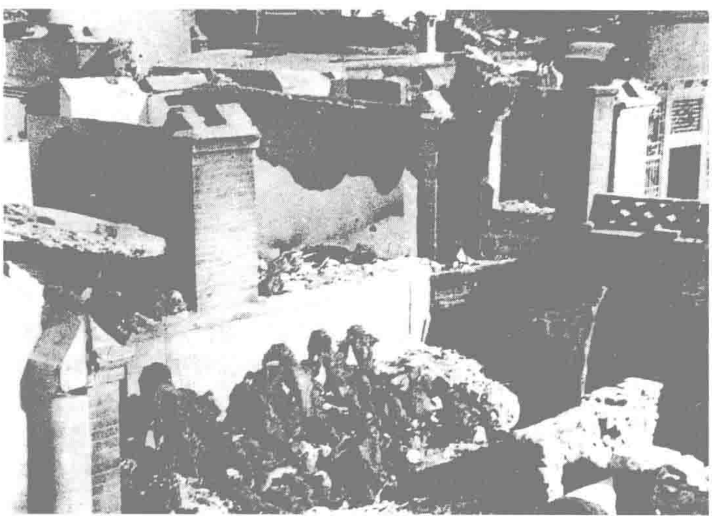
紅十字週的活動還包括游藝會和放映有關電影。

10日，《中央日報》、《大公報》等刊出紅十字週特刊。

“潘家峪慘案”：平民大屠殺

1.25 日軍在河北省豐潤縣潘家峪村殘酷屠殺無辜村民，制造了駭人聽聞的“潘家峪慘案”。

本日是農曆臘月二十八，黎明前，日僞軍3000多人偷偷包圍了潘家峪村，天亮後將1000多村民趕進潘家大院。院子里事先已鋪滿了柴草，並澆上了煤油。日僞軍一面用機槍、步槍向人群掃射，一面向院内縱火焚燒，並投擲手榴彈。經一天屠殺，全村有1230多人遇害，幸存者寥寥無幾，財物則被洗劫一空，全村房屋均被焚毁。



被燒殺搶掠的潘家峪。

“乞丐收容所”

1.1 上海工部局暨扶輪社委托救世軍主辦的乞丐收容所今日起開始收容街頭乞丐。

乞丐收容所位於赫德路重嘉坡路，可收容1500人左右。被收容的乞丐一概由工部局保送，他人介紹或自投者均不接收。乞丐留在所内，每天都要按規定工作，而不能飽食無事。該所計劃在10個月内使上海街頭不再有乞丐。但至本年3月，該所即停止收容。

據統計，該所收容乞丐總數爲1429人，其中男丐905人，女丐273人，男童丐197人，女童丐54人。

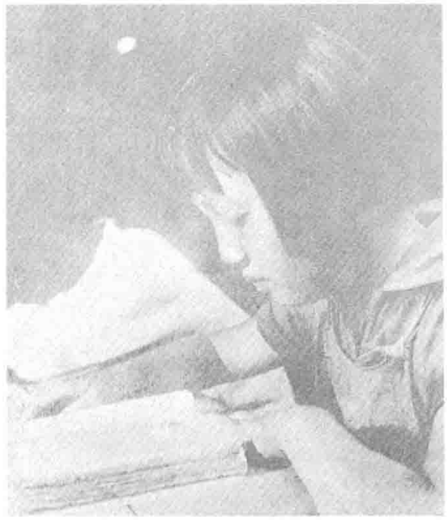
1941·2

1　豫南會戰結束，中國軍隊克復項城。
3　上海《申報》編輯金華亭被暗殺。
3　國民政府公佈《非常時期取締日用重要物品囤積居奇辦法》。
5　劇作家洪深一家因無法忍受生活艱難，服毒自殺未遂。
6　四川萬源縣長鄒明光因購辦軍糧舞弊被槍決。
7　美國總統代表居里抵達重慶，考察中國經濟及幣制近況。
8　美總統羅斯福致函蔣介石，盼國共加強合作。
9　中國圍棋會成立，陳立夫任理事長。
9　國民政府行政院經濟會議成立。
10　臺灣革命同盟會在重慶成立。
10　蔣介石接見居里，表示國民黨的第一目的為抵抗日軍，第二目的為阻止中國赤化。
12　臺灣新龜山發電站開始送電。
12　上海租界馬路難民及乞丐凍死100多人。
13　國民黨蘇魯皖游擊縱隊副總指揮李長江率部投汪精衛。
14　美國特使居里在重慶會見周恩來時表示，美國贊成國共合作共抗日本。
15　日軍制定"治安強化運動"實施計劃。
16　新四軍第一師發起討伐李長江戰役，至21日，李部被完全擊潰。
17　重慶全國慰勞總會發起"出錢勞軍運動"。19日結束，共募得捐款400萬元。
18　陝甘寧邊區政府命令邊區銀行發行1元、5元、10元面額邊幣。
19　重慶發起為紀念新生活運動7週年而進行工作競賽。
21　生活書店成都、桂林、貴陽、昆明等50餘處分店被封。
22　鄒韜奮主編的《全民抗戰》週刊被國民黨查封。
26　日軍大本營下令封鎖中國沿海，以圖切斷中國外援。
28　鄒韜奮聲明辭去參政員職務，南走香港。
△　陝甘寧邊區建立三三制政權，中共黨員、進步分子、中間分子各佔根據地政權人員1/3。

日軍計劃實施"治安強化運動"

2.15　日本華北方面軍制定了"治安强化運動"實施計劃，決定從本年3月至次年10月，在華北地區開展5次大規模的"治安强化運動"。

該計劃將華北分爲治安區、準治安區、非治安區3種地區，對其實行不同的方針。在治安區（敵佔區）內，以清鄉爲主，强化保甲制度，調查户口，用圈村的辦法實行大編鄉，推行連坐法，並建立治安軍、保安隊、警備隊。在準治安區（游擊區）內，以"蠶食"爲主，兼施懷柔與恐怖政策。在非治安區（解放區）內，以"掃蕩"爲主，並用"囚籠政策"和"三光政策"。該計劃規定從1941年起3年内把治安區從原來的10%增加到70%。



本月　廣西省政府批準設立特種師資訓練所特族女子簡易師先修班，以推動該省少數民族女子教育事業的發展。

該項計劃由省立特種教育師資訓練所所長劉介提出，首期培訓少數民族女教師50名，由各縣推薦。

圖為抗戰期間的廣西女學生。

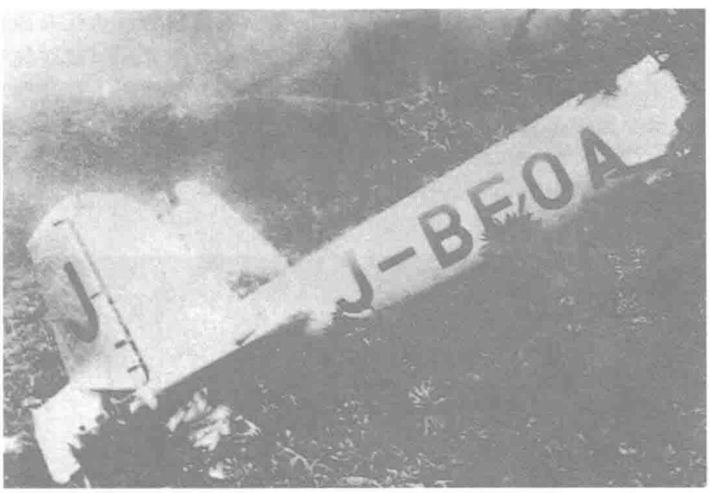
屈原忌日與"詩人節"

2.30　今日爲屈原忌日。陪都的詩歌工作者們商定以今日爲詩人節，並舉行首次詩人節慶祝會。

到會的有于右任、郭沫若、陽翰笙、老舍、姚蓬子等200餘人。"文協"主席于右任致詞説：詩人乃民族之靈魂，屈子守正不阿，潔人憂國，堪爲今人之效。

爲慶祝詩人節，"文協"還發佈了《詩人節緣起》，頌揚屈原的愛國主義精神和詩歌創作成就。

游擊隊擊落日軍大將座機



大角岑生座機殘骸。

2.5　日本海軍上將大角岑生率同僚屬搭乘軍用飛機由廣州飛赴海南島，受任南洋聯合艦隊長官，途經中山縣大赤坎鄉被當地游擊隊袁帶部以密集機槍射擊，座機被擊落，大角岑生及海軍少將須賀彦次等10名日本軍官被擊斃。

大角是主持日本南進政策的首腦人物，常往來於廣州廈門之間策動軍事。從被擊毀座機中檢獲，大角草擬的日海軍南進程序計劃對日軍南進戰略有詳細的記錄，極具戰略價值，當局將把該文件分送各國。

中共再提參政條件

2.28　中共代表向國民黨中組部代理副部長張冲口頭提出臨時解決辦法12條，作爲中共代表參加國民參政會的先決條件，遭到拒絕。

上月22日，毛澤東代表中共提出解決時局12條辦法，向國民黨展開政治攻勢。在國内外對"皖南事變"的譴責中，蔣介石邀中共出席國民參政會以息事寧人。中共於本日提出第二個12條辦法，作爲解決時局的臨時辦法和出席國民參政會的先決條件。具體内容包括立即停止全國向共産黨的軍事進攻；承認中共及各民主黨派的合法地位，釋放各地的被捕人員；停止對《新華日報》的一切壓迫；承認陝甘寧邊區的合法地位；成立各黨派聯合委員會；中共代表加入國民參政會主席團等。中共的提議未獲國民黨政府接納。

八路軍三五九旅屯田南泥灣

3.12 八路軍三五九旅在旅長王震率領下，開赴延安東南黃龍山南泥灣屯田開荒。

抗戰進入相持階段後，日僞軍加緊對解放區的"掃蕩"，加上國民黨軍對邊區的軍事、經濟封鎖，自然災害嚴重等原因，各解放區財政經濟、軍民生活面臨困難。中共中央於是發起大生產運動，號召"自己動手，豐衣足食"，制定"發展經濟，保障供給"的總方針。

生產先鋒三五九旅當年拓荒萬餘畝。至1943年，收獲細糧1.2萬石，完全能自給自足。1944年還能向陝甘寧邊區政府上繳糧食。昔日"處處是荒山"的南泥灣變成了"到處是莊稼，遍地是牛羊"的陝北"江南"。



三五九旅將士在開荒。



3.19 中國民主政團同盟在重慶名人鮮特生家中秘密召開成立大會，推選黃炎培為常務委員會主席。

圖為位於上清寺的鮮宅。

中日軍隊重兵爭奪贛西北

3.15 日軍向贛西北上高的國民黨守軍發起進攻。

爲摧毀贛江、撫河兩條流域間的中國軍隊，日軍早有攻略贛西北的高安、上安兩城的企圖。今日日軍採用分進合擊的戰術，分3路進犯：北路由安義向奉新進攻，中路沿湘贛公路西犯，南路夜渡錦江向灰埠方向進犯。國民黨十九集團軍則部署了3條防綫，嚴陣以待。22日至25日，上高外圍展開了激烈的陣地戰，雙方傷亡慘重。國軍英勇抗擊，合圍來犯之敵。日軍被困並受到重創，於27日夜突圍，倉皇北遁。國軍乘勝追擊，相繼收復失地。至4月2日，日軍退回安義、南昌一綫，雙方恢復原來態勢。

上高一役，國軍共動用了4個軍10多萬兵力，激戰19晝夜，殲滅日軍1.5萬人，繳獲大炮10門，槍枝過千。

"侯氏碱法"誕生

3.15 著名的永利化學工業公司總經理范旭東在廠務會議上，把化學家侯德榜研制成功的制碱法命名爲"侯氏碱法"，一種由中國人發明並投入生產的新型制碱法誕生了。

當時世界化工界最先進的制碱法是德國研制的查恩法。范旭東爲發展純碱工業赴德洽談購買專利。而德國與日本已暗中勾結，對范旭東一行百般刁難。爲了給中國人爭口氣，1939年初范旭東在香港設立實驗室，由總工程師侯德榜主持工作，經過無數次科學試驗，終於在同年底掌握了重要的理論數據。1941年初擴大試驗在四川五通橋取得重大進展，進一步確定了新法制碱的工藝和操作條件。1943年，"侯氏碱法"正式投産成功，它使食鹽利用率高達97%。同年10月22日，侯德榜由於對世界化學工業的杰出貢獻，被英國化工學會授予該會名譽會員稱號。

1941·3

1 國民參政會二屆一次會議在重慶開幕，共產黨參政員沒有出席。

1 《救亡日報》桂林版被迫停刊。

1 日政府任命畑俊六代替西尾壽造為在華派遣軍總司令。

1 陳嘉庚致電出席第二屆國民參政會的全體參政員，呼籲團結，反對國民黨分裂抗日力量的行為。

7 日本在北平設"華北墾業公司"，專門策劃掠奪中國勞動力和戰略物資。

8 中共參政員聯名復函參政會，重申不能出席本屆參政會的理由。

8 周恩來指示《新華日報》出增刊，披露國民黨反共內情。

9 國軍出動飛機轟炸宜昌日軍陣地。

10 國民參政會閉幕，董必武仍被選為駐會委員。

10 中共太行軍區發佈《關于實行全區緊急戒嚴》的通告。

12 上海各界憲政促進會成立。

14 成都發生激烈空戰，日機被殲6架。

15 陝甘寧邊區政府任命朱理治為邊區銀行行長。

16 中國新聞學會在重慶上清寺成立。

18 國民政府行政院通過《田賦徵收實物辦法暫行通則》7條。

21 上海發生重大集體綁架及槍殺案，江蘇農民銀行11名行員被槍殺，中行190餘名行員被武裝劫持。

24 國民黨五屆八中全會在重慶開幕。

25 國民政府設置國共關繫調整特別委員會。

26 美國著名作家海明威及夫人抵廣東曲江縣，訪晤第七戰區司令官余漢謀。

27 美紅十字會在重慶捐建平民住宅，舉行落成典禮。

29 華北日軍和漢奸實行首次"治安強化運動"。

29 國民政府公佈《國家總動員法》。

△ 新四軍淮北軍區成立。

△ 從本月開始，日軍全面蠶食和"掃蕩"冀中平原抗日根據地。

1941·4

1 中共陝甘寧邊區中央局公佈《陝甘寧邊區施政綱領》。

1 《中美平準基金協定》訂立，美國再次貸給國民政府5000萬美元。

1 香港霍亂迅速蔓延。

1 香港至韶關交通綫被日軍切斷，港幣空前暴跌。

3 南洋籌賑總會第一屆大會閉幕，陳嘉庚當選會長。

4 中國滑翔總會在重慶成立。

6 國民黨宣佈開除柳亞子黨籍。

7 香港《華商報》創刊，社長為范長江。

8 國軍收復鄂中潛江，日軍向襄河北岸潰竄。

9 華北日偽成立防共委員會，王揖唐兼任委員長。

10 國民黨軍委參謀總長何應欽在西安召集各高級將領商討防共問題。

11 震旦大學攝影社舉辦衛生宣傳展覽會。

13 中共中央西北工委與陝甘寧邊區中央局合併，成立西北中央局。

14 省、港、澳輪船復航。

15 宋子文、胡適造訪白宮，羅斯福聲明美國將加緊實際援華。

16 汪偽政府撤銷廣東烟草專賣制度，放開經營。

17 羅斯福批準第一批援華軍械清單，總價值4500萬美元。

17 日軍在浙東登陸，攻陷紹興等地。

18 西安著名通俗報紙《老百姓報》被當局勒令停刊。

20 浙江寧波、臺州、溫州等地陷落。

21 蘇北鹽城農民救國會第一次代表大會決定實行四、六分包租，二五減租。

22 日軍攻陷福州、福清。

23 日軍攻陷浙江奉化溪口，蔣介石原配妻子毛福梅被炸身亡。

25 國民政府與英美政府分別簽訂《外匯平準基金協定》。

29 宋子文在華盛頓創設中國國防用品公司。

29 蘇聯禁止日軍用品運輸過境。

△ 日軍萬餘人"掃蕩"晉冀魯豫抗日根據地，焚毀村莊140處，殺害村民5000人。

實施鹽、糖、煙、酒專賣制度

4.11 國民政府財政部長孔祥熙設立國家專賣事業設計委員會，自任會長，開始實施對鹽、糖、煙、酒、火柴、茶葉等6種消費品的專賣政策。

消費品的專賣政策醞釀已久。今年3月10日，孔祥熙曾在中央紀念週上以《民生主義下之國家專賣政策》爲題，就專賣政策的意義、專賣物品的條件、注意事項以及專賣政策與民生主義的關繫作了詳細闡述，大力宣傳實施消費品專賣的好處。他認爲消費品專賣價格比較公允，既可適合消費者之負擔能力，又可將營業利潤歸於國有。本月1日，在國民黨第五屆中央委員會第八次會議上，孔祥熙提出的"籌辦鹽糖煙酒等消費品專賣以調節供需平準市價案"獲得通過。接着在1942年5月，國民政府相繼公佈了《戰時烟類專賣條例》、《戰時食糖專賣條例》、《戰時火柴專賣條例》、《戰時食鹽專賣條例》等。由於釀酒屬禁止之列，茶葉又緩辦，實行的祇有鹽、糖、煙、火柴4種。財政部特設專賣事業司，統一指導，專賣制度很快在川、康、鄂、黔、滇等省實施。

1942年度食鹽專賣收入約10億元，糖、煙、火柴等收入共計3.17億元，至1943年5月，又昇至5.23億餘元。



本月 日軍登陸進入浙江黄岩海門鎮（今椒江市），在海門街頭觀看海門民衆雕成的平日用於被過往者唾罵的大漢奸汪精衛夫婦的跪像。

《蘇日中立條約》

4.13 蘇聯、日本兩國政府在莫斯科簽訂了《蘇日中立條約》。該條約宣佈：蘇日兩國將互相尊重"滿洲國"與外蒙古人民共和國領土之完整與不可侵犯。

次日，國民政府外交部長王寵惠發明聲明，抗議蘇日兩國政府簽訂《蘇日中立條約》，妨害中國主權。"東北四省爲中華民國之一部，而爲中國之領土不待贅言。中國政府與人民對第三國所訂妨害中國領土與行政完整之任何決定，決不能承認。蘇日兩國公佈之共同宣言，對於中國絕對無效。"

"清鄉"政策確立·汪偽"軍政併進"

本月 汪偽政權連續8次召開清鄉會議，確定"軍政併進，剿撫兼施"、"三分軍事、七分政治"的"清鄉"政策。

今年1月，日本中國派遣軍總司令部制定《長期作戰政治指導方針概要》，提出"清鄉"方案。3月，汪精衛籌組"清鄉委員會"，由汪精衛任委員長，周佛海、陳公博任副委員長，李士群任秘書長，經多次會議商討，"清鄉"政策的具體辦法終於在本月出臺。

敵僞的"清鄉"政策，旨在消滅敵佔區的抗日勢力，具有軍事、政治、經濟、思想文化四管齊下的"總體戰"特點。軍事"清鄉"以"掃蕩"和"清剿"爲主要內容，用武力消滅抗日力量；政治"清鄉"以"肅正"、"懷柔"爲重點，建立保甲制度，實行編組連坐，鞏固僞地方政權；經濟"清鄉"則是强徵捐稅地租，設立關卡，實行封鎖禁運；文化"清鄉"即進行奴化教育，宣揚"中日親善合作"，還散佈黄色文化，毒害中國民衆。

謝晉元遇刺身亡

4.24 清晨，上海法租界內的愛國軍人謝晉元被刺身亡，殺手是被汪僞收買的部屬郝某。

謝晉元，1905年出生於廣東蕉嶺，畢業於黄埔軍校，參加過北伐戰爭。1937年八·一三淞滬抗戰中，他參加了閘北戰役。10月26日，他率"八百壯士"據守四行倉庫凡四晝夜，慷慨誓言："餘一槍一彈，亦必與敵週旋到底。"多次打退日軍的三面圍攻。

謝死後被追認爲陸軍少將。

《大公報》名揚天下

5.15 上一年度美國以外的世界最佳報紙評選結果在美國密蘇里大學新聞學院揭曉，中國的《大公報》獲此殊榮，被該院授予榮譽獎章。

由滿人英斂之於1902年在天津創辦的《大公報》,曾以敢於議論朝政而贏得讀者。辛亥革命前後，該報因宣傳保皇立憲，致遭國人唾弃。

1916年9月，安福系財閥王郅隆盤購《大公報》社，聘胡政之任經理兼總編輯。曾留學東洋的胡政之想借此有所作爲。但該報言論親皖系軍閥和日本，故讀者寥寥，胡政之也心灰意冷而去。1925年11月27日該報停刊。

1926年9月1日，吳鼎昌、胡政之、張季鸞3人以“新記公司”名義將《大公報》恢復出版，社訓爲“不黨、不賣、不私、不盲”。北伐期間，對吳佩孚和汪精衛、蔣介石及中共均加以抨擊。抗日戰爭期間，準確迅速地報道戰況，發行量上昇到10萬份左右，成爲大後方的第一大報。

中國人開始過母親節

5.11 中華基督教協會今日舉行首屆父母節,《中美日報》舉辦了有關父母節的論文競賽，新新播音臺播放着節日的慶祝節目，人們佩戴起花朵表示對父母的敬意，父母健在者佩紅花，父母辭世者佩白花。

父母節是受西方母親節的啓發並結合中國人孝順父母的傳統美德而創設的。在歐美，各國都定每年5月第二個禮拜天為母親節，以感念母親的辛勞。中國基督教協會引進此節時，結合中國特色，將其定名為父母節，父母同時受敬。

毛澤東號召中共改造學風

5.19 毛澤東在延安幹部會議上作《改造我們的學習》的報告，是爲延安整風運動的前奏。

報告着重從思想理論上總結了黨史上的經驗教訓，指出在對待馬列主義的態度上，一種是理論聯系實際的態度，即將馬列主義的普遍真理同中國的具體實踐相結合；另一種是主觀主義的態度，即崇尚教條，崇尚經驗。毛澤東認爲，主觀主義是唯心論和形而上學，是中共黨内“左”右傾機會主義錯誤的思想根源，主觀主義的學風必須堅決打倒。

《時代》週刊老板訪華

本月 美國知名報人魯斯偕同夫人來華參觀訪問。

魯斯是美國三大暢銷雜誌《時代》週刊、《生活》畫報、《幸福》雜誌的總編輯和創辦人。魯斯此次訪華，主要是赴西北各地考察大後方的抗日及建設情形。魯斯在一招待會上對中國軍民具有努力爭取國家獨立、民族生存的信念極表欽佩，並祝中國抗日成功。魯斯在華參觀期間，其屬下各雜誌的駐華記者也赴西北采訪中國工業合作協會的建設情形。魯斯的雜誌，也經常報道中國抗日及各地建設的狀況。



陸軍第三軍軍長唐淮源。

國軍中條山大折兵

5.7 日軍10萬兵力强攻華北戰略要地中條山。

中條山位於晉南豫北交界處。1938年春，日軍佔領晉南長治，國軍建立中條山游擊根據地。日軍多次圍攻中條山，終未成功。日軍爲擺脱兵力被長期牽制，決定重兵出擊。

大敵當前，國軍將領們仍在討論瓦解共產黨問題。4月28日，國民黨軍委會作出出擊計劃，但因指揮系統繁雜，此計劃未及實施，日軍已發動總攻。

國軍雖拼死抵抗，仍守不住中條山。至5月27日戰鬥結束，國軍被打死4.2萬人，被俘3.5萬人，軍長唐淮源、師長王竣、石作衡等戰死。而日軍傷亡甚微。



5.25 美國援華週閉幕。

1941·5

1 戴笠、杜月笙在上海邀集各幫會首領成立“人民行動委員會”。

1 國民黨軍收復浙東溫州。

4 冀中日軍“掃蕩”滹沱河以南、安平以西地區。

5 莫斯科至新疆哈密航綫復航。

5 上海及華僑金融實業界集資的建國銀行於重慶正式開業。

5 黑龍江綏化發生6級地震。

6 美國總統羅斯福宣佈《租借法案》適用中國。

11 廣州、佛山發現真性霍亂病。

12 晉冀魯豫八路軍全綫出動，發動大規模破襲交通綫及殲滅日僞軍的戰鬥。

12 國民政府公佈《非常時期違犯糧食管理治罪暫行條例》。

13 滬杭綫快車在筧橋附近遇雷爆炸，數十名乘客傷亡。

16 中共中央機關報《解放日報》在延安創刊。

16 雲南耿馬附近發生7級地震。

16 日機63架空襲重慶，在市區投彈200餘枚。

17 《大衆生活》在香港創刊，鄒韜奮主編。

18 美國州長14人及市長200餘人發起“中國週”運動，擬募捐500萬美元援助中國。

18 僞廣州市銀業交易所成立。

20 中共東南局與中原局合併為華中局，劉少奇任書記。

20 國民政府行政院增設糧食部，徐堪為部長。

21 國民政府公佈《滇緬鐵路基金公債條例》，債額共1000萬美元。

22 美新任駐華大使高斯抵重慶履任。

22 南京僞政權設立“清鄉委員會”，汪精衛任委員長。

25 美國批準第二批援華軍械，價值約5000萬美元。

25 中共中央發出毛澤東起草的《揭露遠東慕尼黑的陰謀》的黨内指示。

26 延安公營商店聯合會成立。

△ 蕭紅長篇小説《呼蘭河傳》出版。

1941·6

1 中美關於戰後兩國實行互惠的公函公開發表。

1 八路軍與日軍在太行山發生激戰。

1 西班牙在偽滿設立公使館。

2 在華日人反戰同盟山東支部成立。

5 《中英五百萬鎊出口信用借款協定》在倫敦簽字。

6 山東省府主席何思源勾結日偽成立"中日剿共聯合辦事處",襲擊八路軍山東軍區在廣饒的後方機關。

6 首屆"工程師節"舉行。

7 被敵機炸毀的重慶新民報社,商借得印刷機勉強重新出版。

9 日寇以4萬兵力"掃蕩"冀東區,被粉碎。

12 廣東人民抗日游擊隊在大嶺山擊敗進犯該區的日軍1000餘人,斃日軍大隊長長瀨。

15 陝甘寧邊區政府在延安開展平價運動。

15 日機27架襲渝,美國大使館被炸。

15 由臺拓公司經營的公共汽車開始在海南島營業。

17 蘇日兩國簽訂《滿蒙劃界協定》。

18 英外長艾登宣佈:將與中國商議廢除"領事裁判權"。

19 平準基金管理委員會正式辦公。

20 華北政務委員會下令對華北抗日根據地實行經濟封鎖。

24 汪精衛會晤日本首相近衛文麿。

27 廣州小北發現猛虎,該虎咬死3名兒童。

28 成都發生搶米風潮。

28 日本宣佈將貸款3億日元給汪精衛政權。

29 日機60架襲渝,英使館被毀。

30 太原日軍將所抓2000餘壯丁運往石家莊,由於火車鐵門緊鎖,致窒死者千餘人。

30 日機48架再次襲擊重慶,其中4架被擊落。

△ 中國邊疆學會在重慶成立。

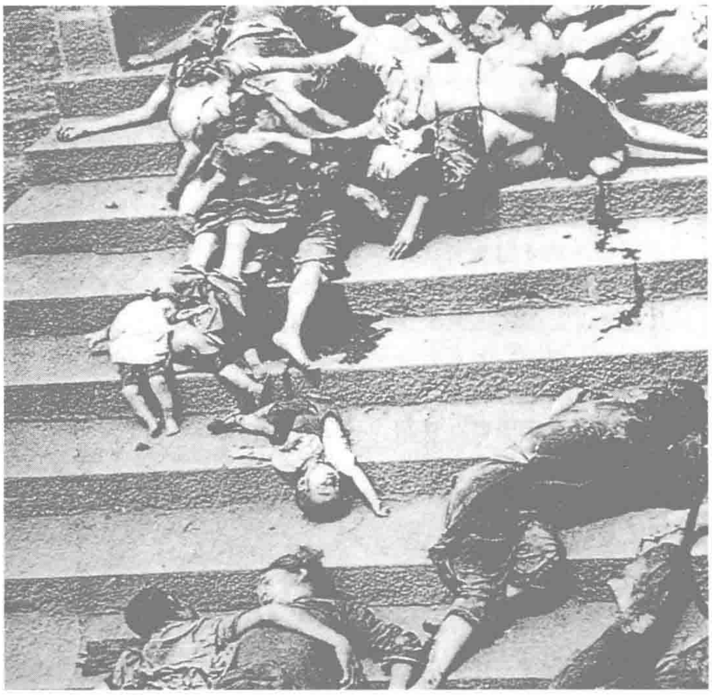
△ 香港港督羅富國退休離港。

△ 高爾基長篇小說《人間》的中譯本出版。

重慶防空隧道700人死亡慘劇

6.5 今晚,日本飛機分3批突襲轟炸重慶,較場口防空隧道市民因窒息死傷甚多。

自今年初以來,日本空軍對重慶進行"疲勞轟炸",時間通常在天氣晴朗無霧的白天,爲避空襲,市民已習慣在夜間外出活動。今日日機一改常態,於夜間突然來襲,警報聲中,市民一時間异常慌亂,潮水般涌向較場口防空隧道。由於敵機轟炸時間長,防空當局干脆鎖上各出口處。隧道内通風、照明設備差,加上天氣炎熱,人多擁擠、秩序混亂,市民們拼命涌向出口處,互相踩踏、撕扯,終致發生窒息慘劇。據6日官方宣佈,共有700人死亡,其中婦女、兒童占70%以上。對該事件負責者受到處分。



部分遇難者遺體。

中英劃定滇緬南段邊界

6.18 國民政府外交部舉行中英滇緬南段劃界換文簽字儀式,中方代表是外長王寵惠,英方是駐華大使卡爾。

1935年,中英雙方合組勘界委員會進行實地勘察。1937年,勘察報告及有關資料送呈兩國政府,幾經切磋,終於劃定滇緬南段邊界。依約,班洪區域、猛角與猛董西部各鄉、永廣梭西盟等區均劃歸中國,爐房礦區則由中英共同開採。



本月 著名舞蹈家戴愛蓮和吳曉邦、盛婕在重慶舉行創作表演會。

戴愛蓮12歲開始學習舞蹈,14歲到倫敦入安東道林的舞蹈工作室,後師從瑪格麗特·克拉斯克,學習芭蕾舞與現代舞。

1940年戴愛蓮輾轉回國,創作表演了大量抗日舞蹈。圖為戴愛蓮舞姿。

育才學校"創造月"

6.20 爲克服物質困難,陶行知在育才學校倡導開展"創造月"活動。

在"創造月"中,陶帶領學生赤手空拳築造了1座舞臺、4個露天講座和2個游泳池,同時還修建了自科學館、史地陳列館等。"創造月"實踐了陶一貫的教育思想——"造就有農夫身手、科學頭腦、改造社會精神"的新人。

中國首發"小全張"

6.21 中華郵政發行了中國郵政史上第一枚小全張郵票——《節約建國》。

這套配合國府國策宣傳,倡導節約建國、艱苦抗日的小全張,共含郵票6枚,其面值分別爲3分、2角1分、2角8分、3角3分、5角和1元。

這枚小全張的發行,受到中外集郵迷的重視。

新四軍反“掃蕩”獲勝

本月 日僞軍於上旬集重兵於蘇北東臺、興化、鹽城以西的射陽和陳家洋等地，準備圍殲駐在鹽城、阜寧一帶的新四軍軍部和中共中央華中局。新四軍爲此作好了應對部署。

7月20日，日軍獨立混成第十二旅團、第十七師團一部及僞軍李長江部等1.7萬人，分多路出動向鹽城、阜寧合擊。新四軍第三師黃克誠部和第一師第二旅王必成部在鹽城外圍給來犯之敵以阻擊、伏擊後，迅速轉向敵側之劉莊、大中集、陳集等地。當日僞軍鋒芒轉向阜寧，又遭到第三師第八旅田守堯部的打擊。駐在蘇中的粟裕第一師亦不斷向泰興、靖江、如皋、南通的日僞軍據點發動攻擊，牽制了蘇北日軍的行動。

8月初，“掃蕩”蘇北的日僞軍南撤，轉而將目標指向蘇中。新四軍第三師乘機在鹽城、阜寧一帶采取攻勢，收復了阜寧、東溝、益林等地。第二旅攻克鹽城東南的裕華鎮，2小隊守敵被全殲。

日僞軍衹得又將蘇中兵力北調，但已無力控制局面了。

中國與德、意、羅、保、匈5國絕交

7.1 因德國、意大利、羅馬尼亞、保加利亞、匈牙利等國承認南京汪精衛政權，國民政府外交部宣佈與德、意等國絕交。次日，外交部發表《對德、意兩國絕交宣言》，宣佈撤回中國駐德、意使館人員，並同時要求德、意兩國撤退在華使館人員。

此舉引起國民黨中親德分子不快。何應欽在餞別德駐華使館人員時，謂德、意必將取勝，中國與德、意斷交，“實屬錯誤”。

晉冀魯豫邊區政府成立

7.31 晉冀魯豫邊區抗日民主政府成立，楊秀峰當選爲政府主席，薄一波、戎伍勝爲副主席。

本月7日，晉冀魯豫邊區臨時參議會開幕，共有46名參議員出席。18日通過成立邊區政府的決議。本日，臨時參議會選舉楊秀峰、薄一波、戎伍勝、孫文淑、李一清、游儀聲、宋任窮、劉岱峰、王振華等爲政府委員。

晉冀魯豫邊區政府下設太行、太嶽、冀南3個公署及魯西行政區，共轄149個縣、21個專員公署。邊區範圍東起津浦路，西抵同蒲路，北至石德路、正太路，南達隴海路，面積60多萬平方公里，人口2500萬。

第一間兒童圖書館開幕

7.12 中國第一間專門向兒童開放的圖書館上海圖書館在靜安寺路大華路開幕。

經過長時間的努力籌備，該館搜集到了大批兒童讀物，這些讀物涉及哲學、宗教、社會、教育、自然、實業、技術、語言、藝術、歷史、地理等方面內容。

上海圖書館董事胡祖蔭表示，該館有3項使命：適應各種兒童的需要；爲兒童提供優良的讀物；指導兒童閱讀書報，引發他們讀書的興趣。



出版家陸費逵病逝

7.9 著名出版家、中華書局創辦人陸費逵因心臟病發，在香港去世。

陸費逵生於1886年，原籍浙江桐鄉，後移居嘉興。早年曾加入“日知會”，在漢口辦《楚報》。1908年入商務印書館編譯所任國文部編輯，歷任出版部長、《教育雜誌》主編。武昌革命爆發，陸預見其必將成功，便一面籌組新的出版機構，一面約請專家編輯新版教科書。1912年春季開學前，《中華新教科書》印成，首頁印上了剛成立的中華民國的五色國旗。陸費逵由此開創了中華書局蒸蒸日上的出版事業。

自27歲創辦中華書局以後，陸費逵一直擔任中華書局局長、總經理的職務。

北疆局勢再度緊張

本月 新疆富蘊縣的哈薩克族首領，聯名通知青河縣的哈族首領，指責政府違背上年的協議，相約起事反抗。富蘊、青河哈薩克族人隨之相繼起事，北疆局勢又趨緊張。

上年2月，以盛世才爲首的新疆政府强行收繳哈族民衆的槍械，引致富蘊、青河哈族人武裝起事。由於哈族武裝越來越强大，新疆政府不得不與其談判和解。但不久，雙方就重起爭執。

1941·7

1 中共中央政治局通過《關於增強黨性的決定》。

2 劉少奇在中共華中局黨校作《論黨內鬥爭》的演講，提出進行黨內斗爭要有分寸。

4 英國正式通知國民政府，願於戰後同中國商訂取消在華領事裁判權、交還租界，並根據平等互惠原則另訂新約。

5 港督頒佈命令，限制香港男丁離境，以保證戰時服務人才之需。

7 八路軍總部發表《十八集團軍抗戰四週年戰績總結》。

7 新華社晉冀豫分社成立，《晉冀豫日報》創刊。

7 華北日偽推行第二次“治安強化運動”。

7 岡村寧次被任為日本華北派遣軍總司令。

8 日機52架襲重慶。

13 美國紅十字會決定向中國提供一批價值100萬美元的藥品援助。

14 中國、澳大利亞互派大使。

14 國民政府公佈中英有關在戰後撤銷不平等條約的換文。

16 英國聲明：承認重慶國民政府為中國合法政府，並給予援助。

18 日軍擴大華北航空隊。

19 國民政府教育部頒佈《設置部聘教授辦法》，外交部頒佈《延聘外籍教授辦法》。

20 香港糧價狂漲150%，局勢緊張。

20 蔣介石就美國空軍志願隊援華事晤商陳納德。

20 日軍在粵東海門對岸登陸。

22 國民政府行政院設立全國水利委員會，任命薛篤弼為主任。

26 美國應國民政府要求，封存中國在美資金。

26 香港總督宣佈凍結日本在香港的資產。

27 日軍在山東日照東北登陸。

29 中國收回歐亞航空公司，改為自辦。

30 港英政府應國民政府要求，宣佈凍結華人資金。

30 日機130架襲重慶，炸沉美艦“圖圖拉”號。

△ 于伶創作的五幕劇作《大明英烈傳》出版。

1941·8

1　中共中央作出《關於調查研究的決定》，要求中共各級機關設立專門調查研究機構。

1　國民政府在各省設立田賦管理處。

6　今日發表的統計數字表明：抗戰4年來，華僑捐款達156300萬元，認購公債68200萬元。

7　日機進一步對重慶實施“疲勞轟炸”。

7　國民政府公佈《外匯管理委員會組織條例》。

8　鄂中新四軍攻入孝感城。

10　重慶遭大風雨襲擊，被日機轟炸過的房屋紛紛倒塌，壓死200多人。

11　十八集團軍總部命令組織八路軍太岳縱隊，以陳賡為司令員，薄一波為政委。

11　日機百餘架分批襲川，成都發生空戰。

12　國民政府委任孔祥熙兼任外匯管理委員會委員長。

12　第十八集團軍陳賡、薄一波部與閻錫山軍發生衝突。

13　中英、中美平準基金委員會在重慶成立。

13　航空委員會公佈，4年來共擊落日機1500餘架，斃日空軍1200人，俘69人。

15　日機狂炸昆明，民衆損失慘重。

17　國民政府外交部就“大西洋憲章”發表聲明。

19　中共決定以羅榮桓為書記，組成山東軍政委員會，以統一指揮山東境內的8萬八路軍。

19　重慶大學校長葉元龍辭職，由梁穎文繼任。

20　國民政府因丹麥承認“滿洲國”及汪偽政權而宣佈與之斷交。

20　晉察冀邊區政府籌設蒙藏學院，招喇嘛寺僧入學。

23　日機百餘架分襲成都、重慶。

26　陝甘寧邊區美協舉辦“1941年美展”。

27　蔣介石主持紀念孔子誕辰大會。

29　中共中央決定成立延安大學。

31　中共中央機關刊物《解放》停刊。

△　茅盾發表長篇小說《霜葉紅似二月花》。

美國“飛虎隊”投入對日作戰

8.1　美國空軍退役上尉陳納德組建的美國空軍志願隊終於在昆明正式成立。因飛機頭部畫一虎形，故被稱爲“飛虎隊”。

美國當局依照中立法案，禁止任何美國人卷入中日戰爭。美國駐香港總領事曾要求港府當局，不準中國航空公司中的美籍駕駛員前往中國；華盛頓當局亦拒發護照給應聘前往中國擔任空軍教官的美國人。

陳納德曾在一次大戰中指揮過美軍戰鬥機中隊，后任空軍戰術學校飛行教官。1937年4月他應邀來華，擔任中國航空委員會秘書長宋美齡的顧問。抗戰爆發後，赴南昌主持戰鬥機隊的最後訓練，並在南京、上海、杭州裝設空中警報網以保護首都。陳納德積極協助中國空軍對日作戰，爲美國政府惹來麻煩，美國政府一度下令逮捕陳納德。

1940年秋，陳納德制定了一份空軍志願計劃呈交美國政府，擬購500架作戰飛機，成立一支小型但裝備良好的空軍，並在中國華東近海修建3座機場，對日軍在華戰略目標及日本本土實施轟炸。美國政府對援助中國抗戰的態度開始有所改變，1941年4月15日，羅斯福總統批準了組建美國空軍志願隊的計劃，6月24日，又宣稱美國人自願赴華服務，乃合法行爲，並不違反中立法。7月，陳納德在美招募的首批志願人員抵達中國，投入對日作戰行列。



陳納德。



“飛虎隊”的作戰飛機。

岡村寧次與“百萬大戰”

8.14　從今日開始，日軍華北方面軍司令官岡村寧次率領7萬餘日僞軍，對晉察冀抗日根據地發動了爲期2個多月的空前慘烈的大“掃蕩”，企圖一舉摧毀晉察冀根據地。

在這次號稱“百萬大戰”的“掃蕩”中，日軍采取分區“掃蕩”、逐個殲滅的方針，實施“鐵壁合圍”、“梳篦清剿”、“輾轉剔抉”、“分進合擊”等戰術，並推行燒光、殺光、搶光的“三光政策”。

日軍分3路襲向根據地，企圖“分進合擊”，包圍殲滅八路軍主力。但八路軍主力已轉至外綫正太路和平漢路一帶。留在內綫的八路軍部隊則與敵周旋，襲擾、消耗敵軍。日軍合擊不成，便分股“清剿”，至30日，日軍全部佔領北岳區和平西區，到處建據點，修公路，大肆搶掠燒殺。

爲配合晉察冀的反“掃蕩”，華北各抗日根據地同時分頭發起攻勢作戰，一度中斷日軍交通，威脅日軍的后方安全。9月6日開始，日軍“掃蕩”主力被迫撤退。留守的部隊則不斷遭到游擊戰、地雷戰、麻雀戰的侵擾，無法立足，亦於10月中旬全部撤走。10月16日，戰役結束。

八路軍共作戰800多次，殲敵5500多人，但根據地遭嚴重破壞，軍民亦傷亡慘重。

許地山病逝香港

8.4　小說家、散文家許地山教授在香港病逝，終年48歲。

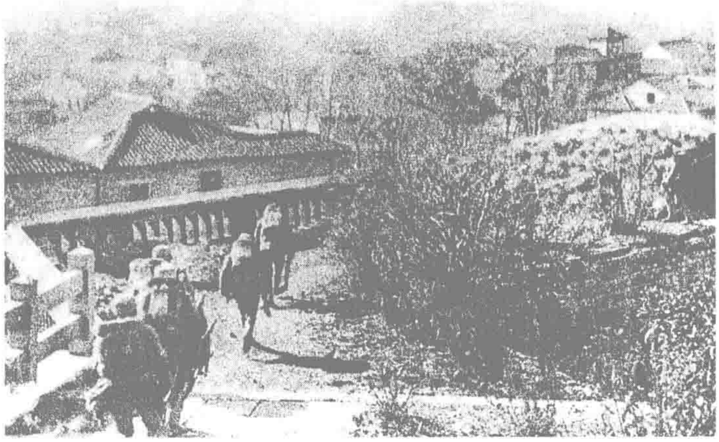
許是福建龍溪人，生於臺灣，名贊堃，曾用筆名落華生，是文學研究會發起人之一。1922年畢業於燕京大學，獲神學士學位。1923年起留學美國、英國，並赴印度研究佛學。先後在燕京大學、香港大學任教。前期文學作品富於浪漫色彩且籠罩着濃厚的宗教氣息；後期作品具有社會批判傾嚮，對政局有所抨擊。

許地山的主要作品有《空山靈雨》、《危巢墜簡》、《玉官》等，譯有《二十夜問》、《太陽底下降》，專著《雲笈七簽校异》、《中國道教史》(上)等。

再戰長沙：日軍功成而返

9.18 集結在長沙以北新牆河北岸的日軍發動猛攻。幾小時後，新牆河正面防綫被摧毀。當日下午，轉至其他處阻擊的第四軍再次被擊潰。至19日上午，日軍開始强渡汨羅江。

日軍這次在岳陽以南地區陸續集結約10萬人。9月7日，日第六師團進攻大雲山。10日，第四十師團向胡野溪、團山坡一帶推進。兩師團經激戰都到達了目的地，對湘北發動攻擊的部署完成。



國軍登上長沙城東南角的天心閣向敵進攻。

22日，因電報密碼被日軍破譯，國軍一再陷於被動，逐漸呈潰敗之勢。

27日，日軍突破撈刀河防綫，長沙亦於當晚被攻陷。10月1日，日軍開始撤退。

一代報界名人張季鸞病故



9.6 著名報人、《大公報》總編輯張季鸞因患肺炎，在重慶病逝。

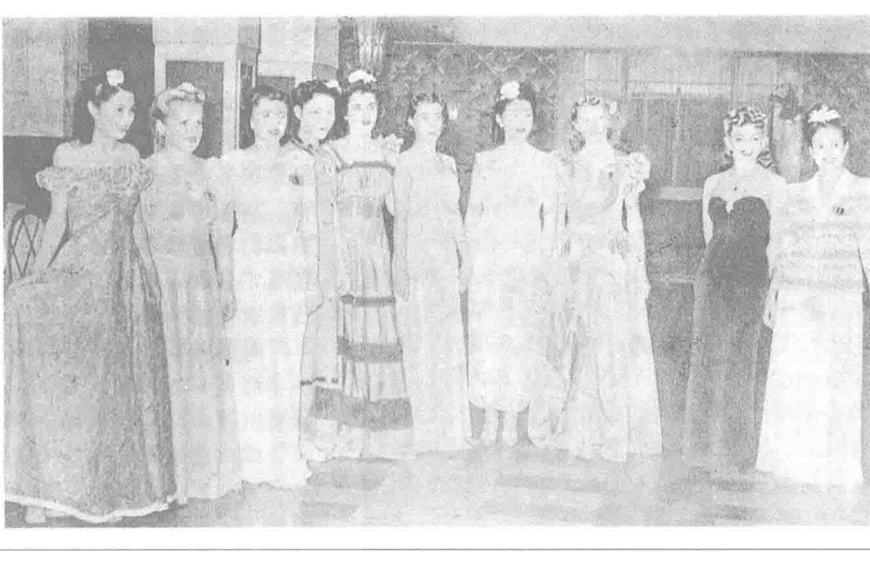
張季鸞生於1888年，陝西榆林人，1905年開始投身報業。1926年9月，張季鸞與胡政之、吳鼎昌聯手接辦天津《大公報》，以"不黨、不賣、不私、不盲"爲辦報宗旨，主張新聞自由。10多年來，《大公報》先後由天津遷上海、漢口和重慶，繼而又出香港及桂林版，始終不改初衷。

天文學家測日食

9.21 由全國優秀科學家組成，擁有精密儀器的日蝕觀察隊在甘肅洮東山與福建武夷山分别觀測日蝕現象。

日蝕於9時30分開始初虧，10時50分30秒蝕既，至12時19分，日全蝕現象全部完畢。

此次日蝕爲全蝕，横亘中國八省。爲明代嘉靖年間以來399年中所僅見。儘管國家正處於抗戰之非常時期，有關部門還是極爲重視。



本月 上海租界難民救濟協會舉辦"中國小姐"選舉。參加者多為俄籍舞女，中國女子王美梅當選"中國小姐"。頒獎時拍賣"中國小姐"親吻權，收入用以救濟難民。

圖為前10名之候選人。

1941·9

1 陝甘寧邊區對外實行食鹽專賣。

1 國民黨中常會決定設"中央出版事業管理委員會"與"中宣部出版事業處"。

3 中國軍隊收復福州、連江、長樂等地。

4 第一位來華服務的美國女醫師柯思抵達香港，轉赴貴陽服務。

5 《中蘇貿易合同》簽字。

5 重慶大學因風潮迭起，被國民政府教育部下令解散。

8 上海14家外國銀行表示願與國民政府財政部合作，停止經營外匯黑市。

9 國民政府行政院通過《戰時食糖專賣暫行條例》。

9 蔣介石表示在正義和平未獲保證前中國必繼續抗戰，並盼美國勿與日本妥協。

10 楊慕琦就任第二十一任香港總督。

10 中共政治局擴大會議確認六屆四中全會至遵義會議前的錯誤是"路綫錯誤"。

12 豫北偽軍司令劉彥峰等率3萬餘人反正。

13 黃河新堤通過驗收。

14 中、美、英3國經濟會議在香港召開。

14 美國著名作家、詩人、小說家及編輯29人以版税500萬美元援助中國抗戰。

14 湘北日軍以陸軍6萬人、艦艇百餘艘水陸兩路南犯。

15 晉冀魯豫邊區政府開始發行生產建設公債。

18 陝甘寧邊區民族學院成立。

18 廣州連續發生8起炸彈案，全城戒嚴。

18 國民政府派顧維鈞為倫敦購料委員會委員長。

22 延安大學舉行開學典禮。

22 《中緬移民協定》成立，中國人民可移居緬甸。

25 晉察冀邊區5位八路軍戰士為掩護群衆，將日偽軍引向狼牙山懸崖，彈盡跳崖，其中2人被樹枝挂住遇救。

26 中央社消息：迄今沿海内遷工廠達400家，器材約7萬噸。

△ 延安《解放日報》文藝副刊創刊，丁玲任主編。

1 美國助理國務卿格拉第抵重慶。

1 全國地價申報第一期開始。

2 蔣介石召開軍事會議，決定收復長沙。

3 浙東國民黨軍收復紹興。

4 朱德、徐向前、葉劍英等成立延安黃埔同學會，選左權、徐向前為理事。

5 鄭州被日軍攻陷。

5 “滿洲國”與外蒙簽訂邊界議定書。

8 日本覺醒聯盟冀魯豫支部成立。

9 八路軍粉碎魯南日軍的掃蕩。

10 美國政府撥款5000萬美元援助國民政府，此即“中美外匯平準基金”。

10 《建國日報》創刊於廣東韶關。

10 財政部公佈全國節約儲蓄運動1年儲蓄總數逾5億元。

10 古巴華僑舉行“一碗飯運動”援助祖國抗日。

13 蘇將我國唐努烏梁海劃為其自治區。

16 蔣介石主持召開第三次南嶽軍事會議。

16 倪米亞率英國財政代表團抵重慶。

16 陳毅率新四軍向頑軍韓德勤部隊發起陳道口戰役，7天后取勝。

16 中國與賴比瑞亞簽訂友好條約。

20 上海南匯蝗害致田園荒蕪近萬畝。

22 中英信用款委員會在倫敦成立，郭秉文及英代表馬克文當選執行委員。

24 蘇聯宣佈停止供給援華物資。

24 黃炎培赴香港、菲律賓共募得援助抗戰款項3500餘萬元歸來。

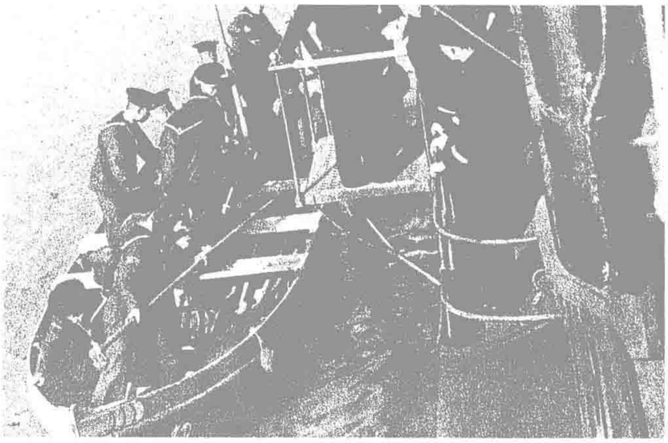
26 陝甘寧邊區為保障工人生活，實行物幣混合工資。

27 山東國軍襲擊中共魯南黨委機關，制造“銀廠慘案”。

30 美國滇緬路防瘧團來華助滅蚊防瘧。

31 國軍收復鄭州。

△ 浙江大學物理教授王淦昌在遵義寫成《一個關於探測中微子的建議》。



本月 國軍海軍部隊在長江流域大量佈雷，使日軍水陸部隊無法合作，給養亦面臨斷絕。

宜昌久攻不克

10.11 在對長江上游重鎮宜昌進行了12天强攻之後，因日軍增援部隊已經逼近，蔣介石不得不下令撤出參戰的第六戰區部隊。

第六戰區司令長官陳誠指揮的12個軍34個師，受命乘日軍在湘北作戰，宜昌兵力空虛，采取行動奪回這個長江交通咽喉要地。

當時據守宜昌的衹有日軍建制不全的第十三師團，在宜昌周圍，也衹部署了第三十九師團。陳誠擔心第三十九師團增援宜昌，便決定先對其發動攻擊。

擔任進攻宜昌任務的14個師直到9月30日纔開始行動。10月2日，宜昌外圍防衛障礙被清除。擔任主攻的第九師突入宜昌城，但他們遭到日軍的頑强抵抗。

10月9日，新編第三十三師、第七十六師加人主攻序列，國軍部隊曾推進到離日第十三師團司令部不到1000米的地方。但結果還是被亡命奮戰的日軍逼出城外。

日第十一軍主力迅速向宜昌移動，第九戰區部隊上月損失慘重，已無力采取延緩其行動的措施了。

西安民夫掘出南洋金沙

10.27 西安兩個受雇民夫，在更衣後坊義地挖掘墓坑準備埋葬一具尸體時，無意中掘出一衹隱約印有“南洋沙金”字樣，內中裝滿扁豆大金沙的鐵箱。

此事傳開後，全部金沙連同民夫即被警察帶走。當天《西安晚報》以頭版頭條登出特大新聞，標題是“東關義地掘出大批黃金，重140斤，存於八分局”。

但該報第二天又發了一條新聞:“八分局朱局長談掘出黃金經過,黃金淨重617兩”。一天之內,掘得金沙的重量竟減少1623兩!

然而，數字的變化並未到此結束，由八分局上繳到市警察局，又上繳到省政府，每上繳一次，數量便減少一次，市民對此議論紛紛。當局為了堵住眾人之口，宣稱將用這些黃金在新城東門外建造一座“中正堂”。

民盟政綱亮相

10.10 中國民主政團同盟在《光明報》上發表《成立宣言》及《對時局主張綱領》，正式宣佈同盟爲公開團體。

《成立宣言》表示同盟“爲國內在政治上一向抱民主思想各黨派一初步結合”，主張團結抗日，寄望於“執政之國民黨”，並認爲中華民族統一與興旺的唯一出路在於“軍隊國有化、政治民主化”。

《對時局主張綱領》的要點是：貫徹抗日主張，恢復領土主權完整，反對妥協；實踐民主精神，結束黨治，在憲政實施前，設置各黨派國是協議機構；加强國內團結，所有黨派應互相協調；督促並協助中國國民黨切實執行抗戰建國綱領；厲行法治，保障人民生命財產及身體之自由，反對一切非法之特殊處置；尊重思想學術之自由，保護合法之言論、出版、集會、結社等等。

美國卷入中日戰事

10.11 美軍少將馬格魯德率領有近40名團員的美國軍事代表團抵達重慶。

代表團團部留在重慶，另在貴州、昆明、臘戍分設辦事處。代表團的工作主要是：保持滇緬公路交通暢順，使由美國提供的軍用物資得以運送入華；訓練中國空軍；研究供給兵工廠和其他與戰事有關的工廠的原料及其來源；研究並選擇中國軍隊適合使用的軍用物資；訓練中國軍人使用各種軍用器材和維修車輛。代表團中包括了參謀、炮兵、航空、工程等軍官。

美國陸軍部和海軍部從下半年起即有意派專家來華，但國務院擔心此舉會引起日本不滿，因此建議採用增加大使館武官的形式。在陸、海軍部的堅持下，國務院撤回了原議。

侵華日軍散播鼠疫病菌

11.4 日軍出動軍用飛機向湖南常德及洞庭湖一帶的居民點投撒下大量染有鼠疫的跳蚤。

正因此，從 11 月 11 日開始至次年 1 月 13 日，常德一帶不斷有平民鼠疫病發的報告。其中 11 月 12 日至 24 日，有 17 名常德居民患鼠疫而死。桃源鄉民李佑生染疫後返回家鄉，又使到桃源縣莫林鄉探視的他的親朋友鄰 16 人相繼病發而死。

由於日機投下的染疫鼠蚤侵入當地鼠族，致使常德地區在 1942 年 3 月至 7 月，再度流行鼠疫。

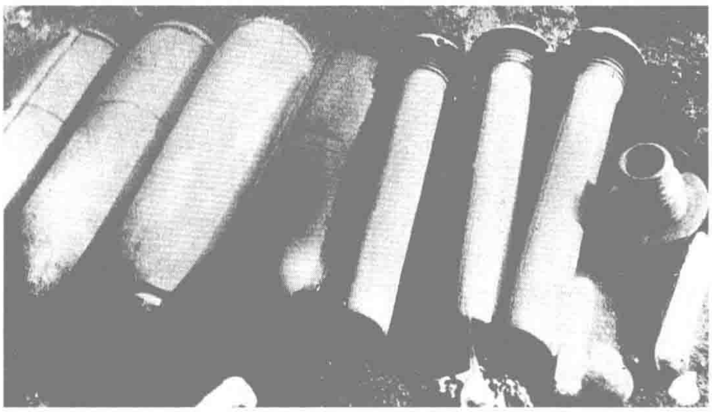
常德是交通樞紐，有國軍重要補給綫經過。日軍爲了打擊中國的後方補給系統，於本年 6 月從設在南京的"中支那防疫給水部"(即"榮字一六四四部隊")派出了由太田大佐率領的包括 30 多名細菌學家在內的第二次遠征隊，對常德平民展開了一場看不見，卻毫無人性的戰爭。

"榮字一六四四部隊"成立於 1939 年，它下設 12 個支隊，共 1500 人，第一任部隊長是石井四郎，本部設在南京原中央醫院。該部隊負責秘密研究和繁殖如傷寒、霍亂、鼠疫等致命細菌，用以制成細菌武器。

1940 年 9 月至 12 月間，"榮字一六四四部隊"曾向浙江的寧波、衢縣、金華等地發動過細菌攻擊，致使寧波一帶鼠疫突然流行，上千人因此死亡。



細菌戰犯石井四郎。



日軍的細菌炸彈。

周恩來發起為郭沫若祝壽

11.16 文藝界紀念郭沫若 50 壽辰和創作生活 25 週年集會下午在重慶中蘇友好協會舉行。周恩來、老舍、黃炎培、沈鈞儒、潘公展、張道藩等出席。馮玉祥擔任紀念會主席。

這次祝壽活動是由周恩來提議、陽翰笙組織的。周恩來在致辭中贊揚郭沫若是反對舊禮教舊社會的旗手、保衛祖國的號角。

在紀念活動中，有兩臺話劇作爲獻禮上演，1 臺是陽翰笙編劇的《天國春秋》，1 臺是郭沫若編劇的《棠棣之花》。

八路軍進行黃烟洞保衛戰

11.10 日軍第三十六師團主力 5000 餘人及第四、第九混成旅團一部，分數路向山西黎城以北的黃烟洞進犯，企圖一舉摧毁水窰兵工廠。

守衛黃烟洞的僅有八路軍總部的一個特務團，此後的 6 個日夜，他們打退了敵人數十次衝鋒。17 日兵工廠安全轉移，八路軍主動撤出陣地。日軍進入黃烟洞後，到處受到地雷的襲擊。八路軍外綫部隊又襲敵側後。日軍不得不於 19 日撤出廠區，途中又遭伏擊，死傷數百人。黃烟洞一役，共殲敵千餘人。

重慶中學生發現"國父倒印票"

11.30 重慶一中學生在東川郵局購買一卷因面值不適而停售的孫中山像普通郵票時，發現一批珍貴的"倒印票"。

這些郵票是由紐約美國鈔票公司印制的。其中有一大張共 50 枚紐約版貳圓的雙色套印票上，孫中山像被倒印了。被這一發現所鼓舞的中學生馬上和其父飛往上海，以高價賣掉了這些"變體"郵票。

美國鈔票公司聞知此事後，曾通告願以最高價格收購這 50 枚倒印郵票。但由於郵市上該票的價格很快被炒得奇高，美國鈔票公司未能如願。

1941·11

1 華北日偽推行第三次"治安強化運動"。

1 《新民晚報》在重慶發行。

1 臺灣總督長谷川主張武裝臺灣。

2 國民政府財政部在龍潭設監理川湘鹽務特派員。

3 5 萬餘日軍開始對山東沂蒙山區實行"鐵壁合圍"。

5 廣州因缺鹽而憑證供應，市面秩序大亂。

7 中共中央軍委發佈《關於抗日根據地軍事建設的指示》。

8 國民政府明令公佈《改訂財政收支系統實施綱要》，財政分國家財政與自治財政。

9 美駐華海軍陸戰隊撤退。

10 璦琿東北區抗日民主政府成立，馮白駒任主席。

12 美英宣佈《對華貿易付款新辦法》。

12 國民政府教育部主辦的社會教育運動週今天開始。

14 日偽軍 5 萬多人開始進攻蘇中解放區。

14 美國總統羅斯福正式聲明，撤退美國駐中國海軍陸戰隊，並嚴令美僑撤出上海。

16 中、美、英 3 國決定共保滇緬公路。

17 國民參政會二屆二次會議在重慶開幕，歷時 11 日。

17 汪精衛政權加入德、意、日 3 國同盟。

18 國民政府公佈《雇用人員登記條例》。

19 上海奇寒，數百名露宿街頭者凍死。

20 蔣介石電令駐美大使胡適，堅決反對美日妥協犧牲中國的陰謀。

21 陝甘寧邊區參議會二屆一次會議通過《五一施政綱領》，並選舉林伯渠、李鼎銘為邊區政府正副主席。

24 美海軍宣佈撤退長江部分美艦。

24 中、美、英、澳、荷 5 國外長在華盛頓舉行會議，首次公開聯合對日戰綫。

25 國民政府教育部將復旦大學改為國立。

27 陝甘寧邊區政府首次政務會議決定實行精兵簡政。

△ 中央氣象局在重慶成立。

1 延安成立貨幣交換所。

2 日軍大本營下達進攻香港令。

5 第三次全國内政會議在重慶開幕，10日閉幕。

6 蔣介石請拉鐵摩爾電告羅斯福：為世界長期和平計，中國決不放弃東北。

8 太平洋戰爭爆發。日軍第三十八師團開始進攻香港。

8 上海、天津公共租界被日軍佔領，英美僑民被囚。

8 廣州市銀業交易所停止開盤，港幣幣值暴跌。

9 中共中央發表《中國共產黨為太平洋戰爭宣言》和《中共中央關於太平洋反日統一戰綫的指示》。

10 昆明5萬學生游行示威，要求抗戰到底。

12 斯大林致電蔣介石，表示蘇正全力抗德，暫難分兵對日本宣戰。

12 日軍佔領九龍半島。

12 八路軍在沂蒙地區擊潰日軍第四師團。

14 重慶國際文化團體舉行反侵略大會。

17 蔣介石召集英、美、蘇等駐華使節舉行會議，討論盟國在東亞聯合對日行動問題。

18 日軍在香港登陸。

18 陳嘉庚組織新加坡華僑，成立總動員委員會。

18 中國航空公司重慶經臘戍至加爾各答的航綫開通。

19 中共東江縱隊配合英軍進行香港保衛戰。

20 飛虎隊在昆明首次與日機空戰，擊落敵機4架。

23 中、美、英聯合軍事會議在重慶舉行，討論遠東聯合軍事行動，翌日結束。

23 《中英共同防御滇緬路協定》簽訂。

26 海關總稅務司由上海遷重慶辦公，英國人周驪代梅樂和為總稅務司。

26 雲南瀾滄北發生7級地震。

27 國民政府最高國防會議決定，宋子文未到任前，外長職由蔣介石兼任。

31 羅斯福致電蔣介石，建議設中國戰區最高統帥部，並請蔣任最高統帥。

31 中國軍隊進入緬甸協同英軍對日作戰。

三戰長沙:國軍反守為攻

12.23 日軍第十一軍第四十師團突破了國軍第一三四師一部在新牆河北岸的陣地。次日，日第六師團也强渡新牆河，向國軍第一三三師防綫猛攻。第一三三、一三四師不敵凌厲攻勢，向王伯祥、十步橋、觀德冲一綫撤退。他們留下了少量部隊，正面阻擊日軍，日兵力因此被不斷消耗。

這是第三次長沙會戰的序幕。日第十一軍爲策應第二十三軍在香港與英軍作戰，發動了這次僅有第六、第三、第四十師團參戰的軍事行動。

26日，日第六、第四十師團從被撕開口子的國軍防綫穿過，迅速推進到汨羅江北岸，與沿粵漢綫南進的第三師團會合。次日中午，第三師團冒着猛烈的炮火首先渡江。28日和29日，日軍與國軍第九十九軍展開激烈的攻防戰。



戰斗結束時俘獲殘敵。

28日，第六、第四十師團也渡過江來，國軍第三十七軍撤離正面防綫，對其側擊。

29日，第十一軍總司令阿南惟幾撇開原作戰計劃，下令攻取長沙。從次年元月1日起，日軍對長沙圍攻4天。駐守長沙的第十軍和第七十七師寸土不讓，日軍損失慘重，阿南不得不下令“反轉”後退。

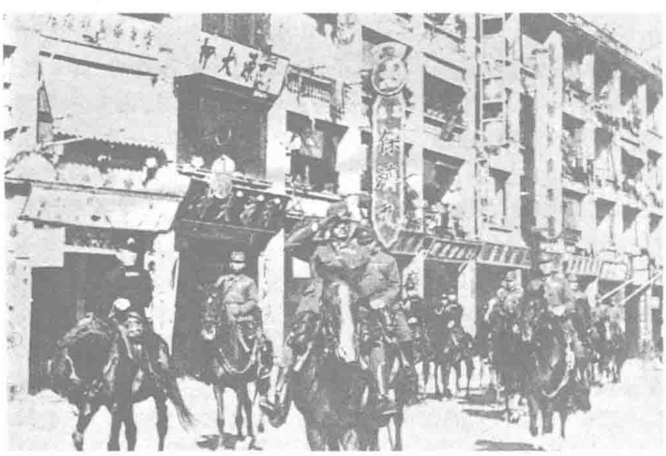
第九戰區司令長官薛岳立即命令各部隊從不同方向追殲日軍。日軍處處被圍，處處挨打，多個大隊幾至全軍覆没。19日，僥幸逃出的日軍部隊撤至原來防綫。

中國對日、德、意宣戰

12.9 國民政府發表文告宣佈:“茲特正式對日宣戰，昭告中外，所有一切條約、協定、合同，有涉及中日間之關繫者，一律廢止。”

國民政府亦同時宣佈，自即日午夜12時起，對德、意兩國處於戰爭狀態。

蔣介石約見英、美、蘇駐華大使，表示中國不避任何犧牲，竭盡全力與各友邦共同對軸心國作戰。



12.18 日軍攻陷香港。圖為日軍馬隊通過皇后大道。



邊區政府
貫澈精兵簡政

【本市訊】為了實現第二次政府委員會更進一步實行精兵簡政的決議，邊府特於日前邀請中共中央、軍委、西北局，成立統一的[illegible]委員會，出席者有中共中央、軍委、西北局代表各一人，邊府林、李主席及各廳院長均參加。當即決定以林伯渠、李鼎銘、李富春、葉劍英、謝覺哉、陳正人、肖勁光等七人為委員，並以林伯渠、李鼎銘主持會務，[illegible]。同時決定，在總會領導下，各系統設立分會，在一個月以內各系統做出編整方案交總會討論。

【本市訊】據二次政府委員會決定：議會與政府向老百姓提出今年保證不徵糧、不買糧，政府並商請中共中央、軍委、西北局，號召所屬機關學校部隊團體實行儉約，不浪費、不出賣一粒公糧。聞邊府定五日頒布後，即召開全延機關學校節約動員大會，現正積極籌備中。

《解放日報》的報道。

“精兵簡政”

本月 中共中央指示各抗日根據地切實整頓組織機構，精簡機關，充實連隊，加强基層，提高效能，節約人力、物力、財力。

“精兵簡政”建議最先由陝北開明人士李鼎銘提出。

陝甘寧邊區實行精兵簡政后，政府人員數量減至原來的76%，到1943年更精減至35%。

同盟國設立中國戰區

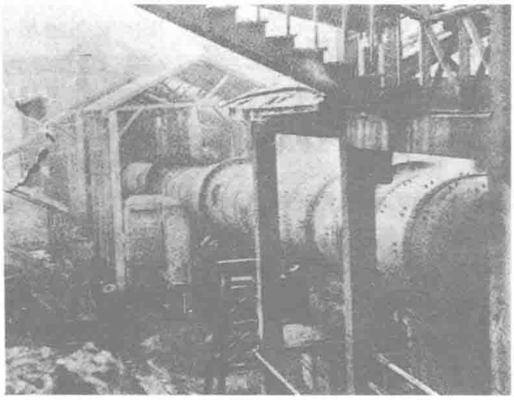
1.3 同盟國宣佈設立中國戰區和西南太平洋戰區，中國戰區以蔣介石任最高統帥。

太平洋戰爭爆發後，爲協調對軸心國作戰，美國總統羅斯福徵得英、澳等國同意，於去年12月31日致函蔣介石，建議設立盟國中國戰區，以蔣爲最高統帥。

本月2日，蔣復電表示同意。中國戰區地域包括中國、法屬印度支那和泰國，蔣介石統一指揮該區所有盟國軍隊。統帥部下設參謀部，美國推薦陸軍中將史迪威任中國戰區參謀長，兼任中緬印戰區美軍總司令、援華物資撥配及滇緬路監理人。

本月 “遷川工廠出品展覽會”在重慶舉辦，共有230家內遷民營企業49類產品參加展出。

圖為內遷之水泥工廠。



中共根據地實行減租減息政策

1.28 中共中央公佈減租減息，調整土地政策。

其基本內容是：1. 承認農民是抗日與生產的基本力量，故必須扶助農民，實行減租減息。減租一般爲二五減租，減息則一般減爲年息1分5厘。2. 承認大多數地主有抗日要求，部分開明人士亦贊成改革。故實行減租減息後，農民必須交租交息，借以聯合地主抗日。3. 承認富農是農村資本家，是抗日陣綫中不可缺少的一支力量，故獎勵富農生產，在對富農實行減租減息同時，必須交租交息。



古元版畫：農民向地主作說理斗爭。

香港大營救

本月 中共香港員責人廖承志、潘漢年策劃營救大批羈港知名人士。

香港淪陷後，何香凝、柳亞子、茅盾、鄒韜奮等300多人被困香港。這些文化精英，均為日軍搜捕對象。中共中央決定不惜一切代價營救這批人士。本月，東江游擊隊擬定東、西兩條撤退路綫，以西綫由九龍青山經荃灣、元朗進入寶安游擊區為主綫。在東江游擊隊的嚴密組織下，300多名進步人士分批衝破封鎖綫，回到內地。

才女蕭紅命薄香江

1.23 年僅31歲的女作家蕭紅病逝於香港。

蕭紅原名張迺瑩，17歲時，離開黑龍江呼蘭河縣抑鬱的家，到哈爾濱念中學，並從此迷上文學。15年來，她先後與一名大學生、一個軍閥的兒子、流浪作家蕭軍、端木蕻良相愛並同居。動蕩的生活使她心靈幾度受傷，也使她因小說《生死場》、《呼蘭河傳》而蜚聲文壇。

1941年聖誕節前，病重的她預感到時日不多，寫下：“我將與藍天碧水永處……”

話劇女星英茵自盡

本月 話劇女星英茵吞服大量鴉片自殺，芳齡26歲。

具表演天才的英茵15歲從藝，主演過多部話劇，其最具代表性的爲《日出》中陳白露、《阿Q正傳》中吳媽等。同時，她也在《十字街頭》、《賽金花》等多影片中擔任重要角色。

英茵因情人被日軍捕殺而大受刺激，終於告離人間。

1942·1

1 中、蘇、美、英、加等26國在華盛頓發表共同宣言，保證全力對軸心國作戰，不單獨與敵媾和。

1 國民政府公佈《敵國人民處理條列》及《敵產處理條例》。

1 華北日偽開始推行第三次“治安強化運動”。

1 國民政府開始實行食鹽專賣。

3 清華大學公告，留美官費生考試因太平洋戰爭而暫停。

5 蔣介石調蔣鼎文為第一戰區司令長官，衛立煌為軍委西安辦公廳主任。

6 重慶國際電臺與印度新德里直接通報。

6 侵犯長沙之日軍潰敗，死傷5萬餘人。

6 英首相邱吉爾電令緬甸總督將所扣之中國軍用物資一律放行。

10 八路軍總部決定將太嶽縱隊及太嶽軍區劃歸一二九師建制。

15 第三次長沙會戰結束。

15 《文藝》雜志在桂林創刊。

18 中國與利比亞及多米尼加兩國分別簽訂友好條約。

20 所有涉及日、意、德3國的郵件一律停止收寄。

20 中共中央軍委發出指示，一一五師指揮全山東的部隊，包括山東軍區部隊。

22 我空軍飛越南轟炸日軍事目標。

22 朱德致函尼赫魯，主張中印兩國合作共抗法西斯。

23 香港、九龍與廣州恢復通郵。

24 中國遠征軍第六軍前鋒已達緬甸孟養。

25 延安新體育會成立，朱德任名譽會長。

27 寶天鐵路工程局在天水成立。

28 中共中央通過關於抗日根據地土地政策的決定。

29 廣州與香港復航。

31 國民政府財政部宣佈，淪陷區之中國、中央、交通等銀行被日寇劫持的一切業務無效。

31 羅斯福向國會提出對華5億美元貸款案。

△ 南京偽警備第四旅7000人起義，投奔新四軍。

△ 嶺南大學名譽校長鐘榮光因病在香港逝世。

1942·2

1　川康興業公司成立，張群為官股董事長。

1　廣東香港恢復互通電報。

2　國民政府接受英國貸款500萬鎊、美國貸款5億美元。

3　第一期“駐晉日軍總進攻”開始。

4　香港46萬難民因嚴重糧荒陸續返粵。

6　飛虎隊在仰光上空擊落日機20架。

7　英軍發表聲明，歡迎中國遠征軍入緬甸作戰。

8　毛澤東在延安幹部會議上作《反對黨八股》的報告。

8　英海軍部宣佈，將停泊在長沙的3艘炮艦贈予中國。

10　蔣介石會晤印度前國大黨主席尼赫魯，勸其暫放弃與英政治爭執，集中力量對日戰爭。

10　國民政府公佈《非常時期人民團體組織法》。

13　重慶記者聯誼會正式成立。

14　日本大本營、政府聯席會議制定《華僑對策綱要》。

14　倫敦舉行“對華致敬”民衆大會，歡迎中國成為盟國。

14　日軍在河北定縣油房鎮施放鼠疫菌。

15　國民政府公佈《戰時食糖專賣暫行條例》，在川康兩省施行。

17　蔣介石在加爾各答晤見印度回教領袖真納。

17　國民政府行政會議準予重慶大學復校，並任命張洪元為校長。

18　《邊區群衆報》創刊，謝覺哉為社長。

20　東京宣布香港為日本佔領地，日軍中將磯谷廉介為香港總督。

24　大夏大學改為國立貴州大學。

24　顧維鈞代表中國出席倫敦太平洋作戰會議。

24　波蘭撤銷對滿洲國的承認，國民政府與波蘭復交。

27　蔣介石與英軍聯絡參謀馬丁在昆明商討中國軍隊進駐緬甸同古的辦法。

27　陝甘寧邊區政府頒佈《保障人權財權條例》。

△　日軍對華北各抗日根據地開始實行春季大“掃蕩”。

△　郭沫若的歷史劇《虎符》出版。



油畫：毛澤東作整風報告。

毛澤東發動延安整風

2.1　毛澤東在中央黨校開學典禮上作《整頓黨的作風》報告，掀起延安整風運動。

自皖南事發生後，中共中央爲肅清教條主義的影響，糾正共產黨内、軍内的宗派主義，决定在黨内展開一場普遍的整頓黨的作風的運動。

去年初，中共召集在延安的120名高級幹部學習馬列原著與中共歷史文獻。5月，毛澤東作《改造我們的學習》的報告，提出整頓學風。9月，中共中央政治局召開擴大會議，指出王明等人犯了“左”傾路綫錯誤，提出了反對主觀主義與形式主義。

本年4月，延安有近萬名幹部參加了學習。至6月，中共中央宣傳部發出《關於在黨内進行整頓三風學習運動的決定》，明確整風的内容主要是：反對主觀主義以整頓學風，反對宗派主義以整頓黨風，反對黨八股以整頓文風。通過檢查個人的思想和工作，充分開展批評和自我批評，分析錯誤根源並找出改正的方法。

延安整風歷時1年零8個月，到43年10月結束。

蔣介石游説印度加入對日作戰

2.18　軍事委員會委員長蔣介石在印度加爾各答與印度人民領袖甘地舉行晤談，游説印度早日加入對日本作戰行列，暫時放弃對英國的政治爭執。但甘地仍堅持“不合作主義”，不願加入反侵略同盟。

由於印度人近來進行“不合作運動”，至使印度國民大會和英國統治當局關系惡化。如果情勢繼續發展，必爲日本侵入印度、打通中東與德軍會師提供條件。爲此蔣氏於本月5日赴印度訪問，會晤英、印雙方政治首腦，從中斡旋。



蔣介石夫婦與甘地會面。

經濟部另設物資局

本月　國民政府經濟部另設物資局，並接管紗布業務。

抗戰時期，國民政府在後方管制的物資，主要是花紗布。最初管制花紗布的機構，是隸屬於經濟部的平價購銷處。不久經濟部另設管制司，督導平價購銷處工作。但棉花由農本局控制，平價購銷處只能控制紗布。農本局雖屬經濟部，但該局總經理穆藕初與孔祥熙關係密切，不受經濟部部長翁文灝節制，所以兩機構互不配合，各行其事。

物資局設立後，農本局劃歸物資局管轄，平價購銷處管制紗布的業務移交物資局接辦。何浩若出任物資局局長。

寧夏班車強行恢復

本月　寧夏軍閥馬鴻逵强令汽車管理局恢復班車客運。

抗戰爆發後，由於燃料斷絶，寧夏汽運停頓。後曾嘗試以酒精代替汽油，終因效果不佳而作罷。寧夏班車强行恢復後，由於本地産酒精濃度極低，故車速緩慢並經常熄火，平均車速每天不足100公里，虧損嚴重，不久又告停開。

拍攝《塞上風雲》

本月　著名導演應雲衛率中國電影制片廠西北攝影隊赴榆林拍攝影片《塞上風雲》。

攝影隊拍片餘暇，深入榆林中學、榆林女子師範學校宣傳抗日，並挑選20多名學生擔任影片的群衆角色。攝影隊還利用駐城北頭道河側的400餘騎兵拍攝影片中鐵騎縱横的浩蕩場面。攝影隊爲抗日官兵放映《馮玉祥抗日演講》等無聲紀錄，開創了榆林電影放映史。

在榆林的景點拍攝完畢後，攝影隊又赴内蒙繼續拍片和宣傳抗日。

中國遠征軍血戰同古

本月 中國遠征軍開抵緬甸北部前綫。

太平洋戰爭爆發前後，日軍進軍英屬緬甸、馬來亞、新加坡。緬甸英守軍兵力不足，頻頻告急。英軍司令魏菲爾再三請求中國派兵入緬作戰。而日軍一旦控制緬北，切斷滇緬路，對中國的物資補給綫亦會造成莫大威脅。從去年 12 月開始，中國即在滇西集結兵力。今年初，中國遠征軍正式成立，由中國戰區參謀長美國將軍史迪威統率，衛立煌（未上任)、杜聿明任第一路軍正副司令長官，下轄杜聿明第五軍、甘麗初第六軍和張軫第六十六軍共 9 個師 10 萬兵力。

同古是緬甸首都仰光至曼德勒鐵路綫上第一大城，是日軍北侵必經的重鎮。本月 8 日，戴安瀾指揮第五軍第二〇〇機械化師孤軍深入，搶占同古。同日，仰光陷落。



開赴緬甸的中國軍隊。

20 日，北襲而來的日軍第五十五師團向同古發起進攻。已經奪得緬甸制空權的日空軍戰機輪番轟炸同古，日軍又以 6 門大炮持續向守軍開火，並施放糜爛性毒氣彈近千發。戴安瀾師勇猛還擊，堅守 10 日，雙方均傷亡慘重。

28 日，日第五十六師團投入戰斗，戴師處境更加危險，至 29 日拂曉，更彈盡糧絶。

同時，史迪威命令向同古周圍日軍發動攻擊。第五軍軍長杜聿明鑒於形勢，不顧史迪威强烈反對，毅然下令將二〇〇師撤出同古。

“上海敵後工作統一委員會”被破獲

本月 負責國民黨“上海敵後工作統一委員會”活動的該委員會書記長吳開先，被日本便衣憲兵擒獲。

上海淪陷不久，國民政府在上海的地下工作全部癱瘓。蔣介石下令組建“上海敵後工作統一委員會”，作爲上海地區最高指揮機構，協調國民黨在上海及東南各省的地下組織活動。國民黨中央組織部副部長吳開先奉命由香港潜回上海展開活動。他深居簡出，主要靠電話與各方保持聯繫。吳開先自以爲幹得天衣無縫，實際日僞早已在他周圍佈下監視網。

吳開先被捕後，聲稱要開抗戰以來國民黨中央執行委員死難之先例，他先後吞下身上 1 枚金鎊、銅扣和寫字臺上若干回形針，但絲毫未起任何作用。

《國家總動員法》：集中資源 限制自由

3.29 國民政府公佈旨在集中運用全國人力物力的《國家總動員法》32 條，5 月 5 日明令實施。

該法規定，國家總動員物資包括兵器、糧食、藥品、船和車馬、土木建材、電力、通信，以及上述器材之生產修理與政府臨時指定物資等等，而國家總動員業務則包括動員物資的生產、民生日用品專賣、金融、運輸通信、衛生、情報、遷移救濟、工事構築、教育訓練、徵購、維持秩序、保護交通等。爲了使這些總動員物資與業務得到保證，該法還對人民享受的一般權利和自由進行了限制。

王實味成為靶子

3.23 延安中央研究院的整風牆報《矢與的》出版，其發刊詞提出“以民主之矢，射邪風之的”，主張“徹底民主”、“絶對民主”。中國文藝研究室研究員王實味在頭 3 期連續發表 3 篇文章，批評主持中研院整風的中共領導人李維漢“保留着過去黨内家長制作風殘余”，壓制群衆。又表示要“注意到全延安以至全黨”，“決不能讓邪氣更大的人得勢”。他又稱自己“骨頭從未軟過，而且不比任何人軟”。

本年 2 月至 3 月，王實味就發表過《政治家、藝術家》、《野百合花》等文章，指延安“歌舞昇平”，中共對幹部“缺乏同志之愛”，號召向黨“發牢騷”。

王的言論引起了中共領導層的不滿，毛澤東爲此表示：“思想鬥爭有了目標了。”

2 蔣介石在緬甸臘戍與西南太平洋盟軍總司令魏菲爾商討中英協防緬甸事宜。

3 中共中央西北局發動邊區 200 萬人民開展春耕運動。

3 蔣介石召集中國入緬部隊高級軍官訓話。

4 蔣介石與陳納德商談空軍計劃後，由臘戍飛返昆明。

5 美國將停泊在重慶的“圖圖拉”號炮艦贈予中國。

6 陝甘寧邊區政府公佈《移民實施辦法》。

8 美國陸軍中將史迪威正式就任中國戰區參謀長職。

9 上海黑市米價漲至 300 元一石。

13 王實味的散文《野百合花》發表。

14 中航 DC－2 式機由昆明飛重慶途中失事，英軍事代表團團長鄧尼斯等 17 人罹難。

15 中國英語學會在成都成立。

16 國民政府公佈修正的《國民參政會組織條例》。

16 國民政府與伊拉克簽訂友好條約。

21 宋子文與美國財政部長摩根索正式在華盛頓簽訂 5 億美元借款協定。

21 臺灣完成臺南至永康鐵路復綫工程。

22 日軍 1 萬餘人“掃蕩”膠東，大肆搶掠和強抓壯丁。

24 孔祥熙宣佈，財政部將發行“同盟勝利公債”1 億美元。

24 華中航空公司“九龍”號客機在日本海面遇颶風失事，全體人員（乘客 11 名）遇難。

25 八路軍總部發言人談華北戰局，要軍民打破日軍“確保華北”的妄想。

26 駐威海劉公島日軍洗劫營南陳家村；殺害村民 230 多人。

26 國民政府公佈《中國農民銀行土地債券法》。

27 八路軍粉碎日軍對山東的“掃蕩”，共殲敵僞 1000 餘人。

30 華北日僞推行第四次“治安強化運動”。

31 中國停止收寄馬來西亞和菲律賓郵件。

31 國民政府公布即日開辦“美金節約建國儲蓄券”。

△ 郭沫若的五幕歷史劇《屈原》出版。

1942·4

1　國民政府財政部公佈流通"關金券"，每1元美金折合法幣20元。

1　史迪威會見蔣介石談緬甸戰事，抱怨中國軍隊不聽指揮。

2　蔣介石派羅卓英為緬甸遠征軍司令官。

2　中英訂《中印航空協定》。

5　華北文聯機關刊物《華北文化》創刊。

6　蔣介石在緬甸美苗，晤史迪威及英軍司令亞歷山大，商討緬甸戰事。

8　美運輸機首次飛越喜馬拉雅山駝峰。

8　中國軍事代表團熊式輝一行抵美，參加盟國軍事會議。

9　中美空軍在雲南擊落日機10架。

10　美國舉行"中國周"，為中國募捐700萬美元。

15　戰時消費稅開征。

16　40萬華工趕築中印公路，中國段大部已完成。

17　中國派駐菲律賓總領事楊光注等被日軍殺害。

18　緬甸英軍決定將鐵路公路移交中國軍隊管理。

21　行政院通過了《統一募捐辦法》。

21　西北史地考察團赴蘭州考察。

22　孔學會在重慶成立。

23　國民政府軍委會委員、山東省主席孫良誠率部6000人降日。

24　國民政府公佈《筵席及娛樂稅法》。

25　第三次全國參謀長會議與第四次軍事教育會議開幕。

25　國民政府明令公佈發行同盟勝利美金公債。

28　中、美之間開放無綫電照相電報。

28　中國遠征軍與日軍在臘戍激戰。

29　日偽軍數萬人對冀南抗日根據地實行"鐵壁合圍"、"駐屯清剿"。

29　日軍佔領臘戍，中國軍隊退至畹町，中緬交通斷絕。

△　八路軍一二〇師粉碎日偽軍對晉西北的"掃蕩"。

△　湘黔邊界的鳳凰縣苗族人舉行"跳仙會"暴動。

△　延安平劇研究院成立。



聯合作戰的中英士兵合照。

孫立人异域揚威

4.19　中國遠征軍新編第三十八師在師長孫立人指揮下，擊潰緬北仁安羌地區優勢日軍，解救了被日軍圍困數日的英軍。

本月1日，日軍突破英軍防綫，沿伊洛瓦底江北進。中旬，英軍第一師全部及戰車營一部7000餘人被日軍包圍於仁安羌以北地區。英軍後援斷絕，糧彈飲水皆告急。14日，英軍總司令亞歷山大要求中國遠征軍緊急馳援。

當日，新編第三十八師之一一三團即拔營前進，17日開抵賓河北岸並連夜完成攻擊準備。19日拂曉，中國遠征軍向日軍展開進攻，反復冲殺激戰至下午，收復仁安羌以北的油田區。被圍困的英軍7000人以及被日軍俘虜的英國軍人、美國傳教士和新聞記者500餘人獲救脱險。中國軍隊還將被日軍奪去的英方輜重汽車100多輛及馬千餘匹交還英軍。

仁安羌解圍戰，中國部隊不滿千人，卻擊潰了數倍於己的日軍，解救了近10倍於己的英軍，創造了軍事史上的奇迹。指揮作戰的新三十八師師長孫立人因此得到了英國授予的勛章。

本溪湖煤礦發生瓦斯大爆炸

4.26　下午2時10分，遼寧本溪湖煤礦發生瓦斯爆炸，一聲巨響之後，濃烟從茨溝、仕人溝和柳塘等5個通地面的斜井口直往外冒。

1個小時後，煤礦的日本管理人員到達礦區，采煤所長騰井渡和保安課長山下壽認爲是井下發生火災，爲使煤礦損失減少，竟下令地面扇風機停止送風。

煤礦最高負責人煤礦部長今泉耕吉聽説任二御系主任的日本人上野健二還在井下，即對救護隊下令搜尋上野。日本救護隊下井後，對還沒死亡的中國礦工置之不理，祇將上野救出。

上野成爲這次事故中井下唯一的被救生還者，中國礦工被炸死、燒死、悶死的人數，僅日本人承認就達1493名。

死亡的礦工除少數在當地有家屬而被單獨埋葬外，其餘全被草草掩埋在四坑口外的山脚下。

這次瓦斯爆炸，是世界煤炭工業史上最慘酷的災難。

丁貴堂被捕

3.29　海關總署漢文科稅務司丁貴堂被認爲有"間諜嫌疑"，遭日本憲兵逮捕。

丁被捕的起因是日軍偵知天津海關向總署電告日軍撤防及丁有逃往國統區迹象。幾經審訊，日軍終無所獲。

1個月後，丁貴堂因證據不足被釋放。

《屈原》引起轟動

4.3　中華劇藝社將郭沫若的五幕話劇《屈原》搬上舞臺，引起山城的轟動。

郭沫若以屈原一生爲主綫，塑造了戰國後期楚國的愛國者和賣國者形象。他表示是要"借古人的骸骨，另行吹噓些生命進去"，是要"把這時代的憤怒復活在屈原時代里去"。

金山、白楊、張瑞芳等演員參加了演出。

不久，《屈原》被重慶當局禁演。

首個跳傘塔舉行落成典禮

4.4　中國滑翔機總會在重慶兩路口修建的中國第一個跳傘塔，於上月底竣工。今日，國民黨中央組織部長陳立夫主持了該塔的落成典禮。

建造跳傘塔，為的是鼓勵青年開展跳傘運動，從而促進中國空軍的發展和擴大。

中國滑翔機總會還在重慶北碚興建了中國第一個滑翔機場，這個機場於1942年2月15日舉行了落成典禮。在典禮上，北碚民衆為支援抗戰捐獻了滑翔機1架，中國電影制片廠捐贈了10架。

文藝必須服從政治

5.2 中共中央宣傳部在延安楊家嶺召集文藝工作者80余人舉行座談。2日和23日毛澤東到會講話，縱論文藝問題，後概括爲著名的《在延安文藝座談會上的講話》。

延安文藝座談會主要針對中共文藝界中非無産階級思想傾向嚴重而導致的某種混亂而召開。毛澤東在2日、23日的講話中分別針對文藝工作者爲誰服務；文藝爲什么人服務，如何服務；文藝和政治的關系等問題發表意見。

毛澤東認爲：文藝工作者必須站在無産階級和人民大衆的立場上爲工農兵服務，必須在鬥爭實踐中改造自己。無産階級的文藝是爲人民大衆服務的，是無産階級解放事業的一部分。而文學藝術家祇有“聯系群衆、表現群衆，把自己當作群衆的代言人，工作纔有意義。”文藝必須服從政治，服從黨的利益。毛澤東還要求文藝工作者深入生活，與群衆同甘共苦，創作出革命的作品。

毛澤東在這次座談會上的講話精神後來長期成爲中共的文藝政策，而這次座談會後，中共文藝界據此進行了思想整頓，以統一認識。

遠征軍驍將戴安瀾戰死异域

5.26 中國遠征軍第二〇〇師師長戴安瀾於本月18日在緬北遭日軍伏擊中身負重傷。本日在茅邦不治。

戴安瀾，生於1905年，安徽無爲人，黄埔軍校第三期畢業生，曾參加臺兒莊戰役，1939年1月調任第五軍第二〇〇師師長。本年3月，他率部作爲中國遠征軍先頭部隊開入緬甸，在緬北予日軍以重創，掩護英軍撤退。

戴安瀾以作戰勇猛，身先士卒著稱。



戴安瀾。

岡村寧次發動“拉網大掃蕩”

5.1 華北日軍總司令岡村寧次集中計約5萬餘人的兵力，向冀中抗日根據地中心合圍，開始了爲期2個月的空前慘酷的“拉網大掃蕩”。

日軍此次“掃蕩”之目的在於殲滅冀中八路軍主力和中共黨政軍領導機關，以圖控制冀中平原，穩定“大東亞戰爭的後方”。在爲期2個月的“掃蕩”中，日軍在冀中設立據點1753個，挖封鎖溝、築封鎖牆4186.5公里，並對根據地實施所謂“縱橫張網、對角清剿、反復合擊”的戰法和“三光政策”，根據地人民被抓、被殺達5萬余人。八路軍在日軍“掃蕩”合圍下，將主力轉至外綫，少數力量留在根據地配合民兵以地道戰、地雷戰、麻雀戰襲擾敵人。經2月苦戰，八路軍共殲敵1.1萬餘人，但自己亦損失了1.6萬餘人。冀中根據地大部分變爲敵占區。



左權殉國

5.25 八路軍副參謀長左權在山西遼縣指揮部隊掩護總部機關突圍作戰時，被敵炮彈擊中殉國，年僅37歲。

左權是湖南醴陵人，在黄埔軍校學習期間加入中國共産黨。1925年赴蘇聯攻讀軍事，1930年回國後一直在紅軍任高級職務。抗戰爆發後，他任八路軍副參謀長，協助朱德、彭德懷指揮作戰。1940年8月至11月，他協助朱德、彭德懷組織和指揮了著名的百團大戰。次年11月又親自指揮了黄烟洞保衛戰。

陳獨秀病逝

5.27 中國共産黨主要創建人、早期主要領導人陳獨秀在四川江津病逝，終年64歲。

曾考中秀才的陳獨秀早期接受西方近代思想文化，五四運動後期，開始接受和宣傳馬克思主義，並發起成立中國共産黨。1927年7月離開中共領導崗位，開始接受托派觀點，1929年11月被開除黨籍。1932年10月被南京當局逮捕，1937年8月獲釋放。出獄后，他曾多次表示希望到延安工作，但由於他未公開聲明與托派決裂而被拒絕。此後，他曾發表抗日演講和文章。1938年夏移住江津，心鬱病死。

1942·5

1 火柴專賣公司成立，陳光甫為董事長，劉鴻生為總經理。

1 川康黔3省實行火柴專賣。

2 國家總動員會議成立，吳鐵城、陳儀、賀耀祖為常委。

3 重慶頒布獎勵汽車改作煤氣車辦法，提倡改用煤氣爐。

3 日軍攻陷雲南畹町，中國儲存於該地的800萬噸物資落入敵手。

4 中共北方局發出《關於反對敵人蠶食政策的指示》。

5 寶山空戰，我機擊落日機8架。

5 《國家總動員法》開始實施。

5 “滿洲國”開拓總局公布，日本於第一期開拓計劃期間，共向東北殖民10.7萬人。

6 日軍“香港總督部”準許民衆憑“許可證”來往港澳。

8 緬北重鎮密支那被日軍攻陷，中國遠征軍一部撤回國內。

10 吳鐵城、陳立夫發起的南洋華僑協會在重慶成立。

11 日軍佔領滇西騰冲。

12 陝甘寧邊區銀行發行第二期有獎儲蓄券1億元。

13 國民政府公佈《戰時管理進出口物品條例》。

14 日軍發動“第二期駐晉日軍總進攻”，調集7000餘人“掃蕩”嶽南抗日根據地。

15 蘇日公佈《滿蒙劃界議定書》。

15 松花江豐滿電站建成。

17 蘇軍1000餘名，強行進入哈察。

19 晉西北八路軍在田家會殲敵500餘人。

21 陝甘寧邊區文委撥款萬元救濟香港脫險文化界人士。

25 史迪威離開遠征軍，自緬甸抵新德里。

28 華北《新華日報》社社長何雲在山西遼縣殉難。

30 日第十三軍向衢州發動進攻，6月6日攻佔衢州。

△ 胡適《中國思想史綱要》英文版出版。

△ 美機轟炸日本東京、大坂等地後，有5架降落在中國的浙江機場。日軍遂發動以摧毀中國機場、打通浙贛綫為目標的浙贛戰役。

1942·6

1　延安光華書店、綏德大衆書店改名新華書店。此後各解放區均設新華書店。

1　抗日軍政大學設華中分校。

2　中共中央成立總學習委員會，毛澤東為主任，康生為副主任。

3　國家總動員會議舉行首次會議。

4　國民政府特派孔祥熙為中央、中國、交通、農民四間銀行聯合辦事處理事會副主席。

5　美總統羅斯福警告日軍，如在中國或其他聯邦用毒氣，美將予以報復。

5　中國入緬遠征軍集結印度東北境休整補充。

8　中共中央宣傳部發佈《關於在全黨進行整頓三風學習運動的指示》。

10　中共中央軍委決定，成立陝甘寧晉綏聯防軍司令部，以賀龍為司令。

10　蔣介石命將在緬作戰失職的師長陳勉吾押解重慶審辦。

11　入緬遠征軍司令官羅卓英率部抵印度新德里，蔣介石允許史迪威在印度訓練中國部隊。

12　日軍侵陷江西上饒、貴溪。

15　重慶市民身份證登記規則正式公佈。

17　國民政府任命謝壽康為駐羅馬教廷公使。

19　《新華日報》載，陝甘寧邊區政府獎勵移民墾荒。

19　臺灣總督府推行“三億元儲蓄強化運動”。

23　中國空軍轟炸漢口日軍。

27　國民政府公佈1942年同盟勝利公債條例。

29　周恩來向美駐華使館秘書戴維斯表示，中共部隊願受史迪威節制，開赴緬甸作戰。

29　史迪威受任為駐印軍司令長官，羅卓英為副司令。

29　國民政府公佈《妨害國家總動員懲罰暫行條例》。

30　國民政府增加中國、交通、農民3銀行官股資本，使各行達6000萬元。

△　《抗戰文藝》發表陽翰生的歷史劇《天國春秋》。

△　晉東南抗日根據地粉碎日偽軍3萬人“掃蕩”，斃傷敵人5000名。

美國作軍援承諾

6.2　外長宋子文與美國國務卿赫爾在華盛頓簽訂《中美抵抗侵略互助協定》，美承諾給予中國政府軍事援助。

美國自去年3月通過“租借法案”後，擴大了對反法西斯國家的援助。在日本偷襲珍珠港後，爲阻止日本在太平洋的擴張，迫切需要利用中國抗戰力量對付日本南下。美國從各方加緊援助中國政府。今年1月，美國決定向中國政府提供5億美元財政貸款，穩定中國幣制和經濟。今日美國又決定將8.7億美元的軍用物資租給中國政府。中美雙方還協定兩國在防衛用品，兵力和情報上互通有無。

法幣統一發行

6.23　國民政府行政院通過法幣統一發行辦法，將法幣發行權統一於中央銀行。7月1日起正式實施。

1935年國民政府確立法幣制度，中央銀行、中國銀行、農民銀行及交通銀行分享發行權利。

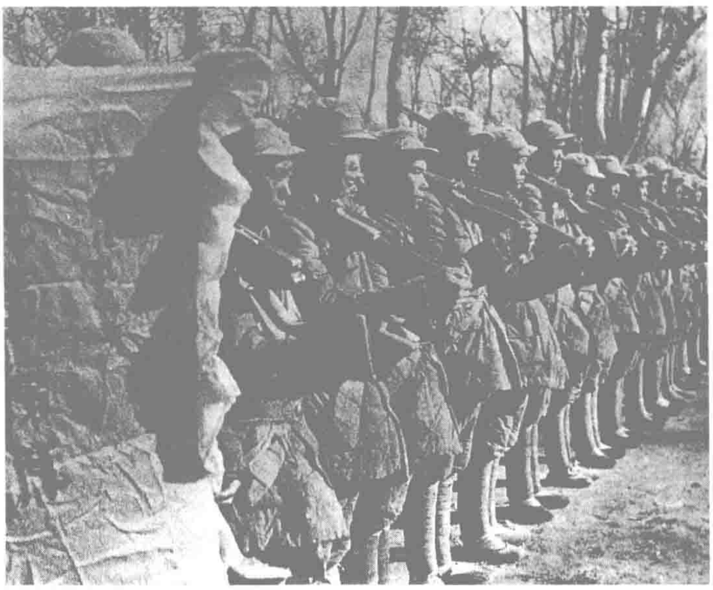
至本年，國民政府爲調整金融政策，嚴格管理銀行信用，於是通過法幣統一發行辦法，以期健全金融體制。同時還通過了“四行業務劃分考核辦法”，讓另3家銀行發展各專業業務，而中央銀行獨佔鈔票發行權。

因抗戰軍費支出增大，統一發行後不得不加大發行量。

北平天氣异常

6.15　據多方測定，北平今天溫度高達42.6攝氏度，為百年來最熱的一天。自今年4月以來，北平雨水稀少，街中沙塵彌漫，四郊麥苗枯槁。北平佛教組織紛紛設壇祈雨，以求“神靈”降溫。

29日，北平又突遭狂風暴雨襲擊，一種罕見的、黑黃色的、前所未有的狂風漫天刮來，毀屋、樹無數，隨後又降傾盆大雨。



參加宋莊戰鬥的八路軍連隊。

日軍旅團長斃命冀中平原

6.9　八路軍冀中第六、七軍區3個連在深澤縣伏擊日軍，擊斃日軍冀渤特區司令官坂本旅團長。

昨夜，八路軍3個連在宋莊構築了4道防御工事，設下埋伏。今日上午，板本率領300人的參觀團前往白莊作軍事考察，路經宋莊即遭八路軍伏擊，坂本當場斃命，300人祇有50人逃untime。日軍迅速從各據點糾集日偽軍2000多人反攻宋莊八路軍。八路軍堅守陣地，衝鋒與反衝鋒達10餘次，給日偽軍以重大殺傷。天黑后，八路軍3個連順利突圍。

此戰斃日軍600餘人，傷300餘人，共殲日偽軍1100餘人，八路軍僅傷亡73人，取得平原對日作戰的重大勝利。

造紙大王去世

6.14　造紙大王竺梅先在寧波病故，終年53歲。

竺梅先出生窮苦人家。後來幾經周折到上海謀生，並結識了搭檔金潤癢。在投身造紙業之前，竺梅先曾涉足過多種生意。1923年，竺梅先和金潤癢接管瀕臨破產的“禾豐”造紙廠後開始了造紙事業。抗戰初期，日本人多次威脅竺梅先，要强租他的民豐、華豐兩廠，遭竺拒絕。竺梅先死後，金潤癢違背了他的意願，以偽幣500萬將民豐、華豐兩廠租給日偽。

糧政會議召開

6.1　國民政府首屆全國糧政會議在重慶舉行，至6日閉幕。

本次糧政會議由糧食部召集後方15省市的糧政局長，檢討糧政工作中的問題。今年，由於日軍封鎖了中國的海岸綫，外來物資受阻，稅收亦有所減少，因此，糧政工作除要調劑軍民食糧供應外，在增加國家財政上亦更顯重要。爲此會議通過了“糧食機關努力以糧控價”的決定，力爭在今年後既要以合理的糧價維持民生，又要增加糧政收入。

日軍調集重兵打通浙贛綫

7.1　日軍兩路重兵在橫峰地區會師，打通了浙贛綫。

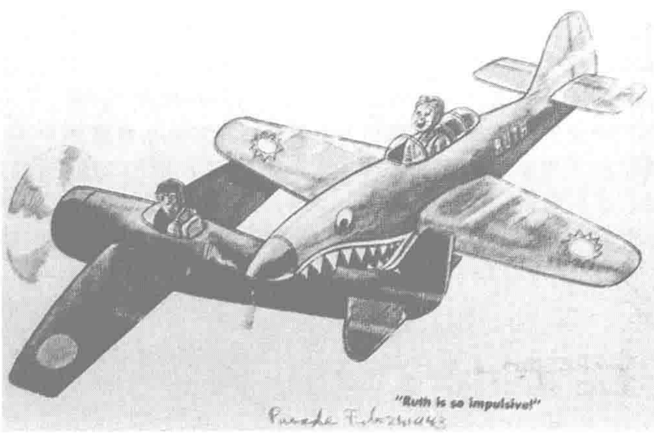
爲使盟國轟炸機不能利用浙贛兩省機場空襲日本本土，日軍早已打算打通浙贛綫，佔領或破壞沿綫軍用機場。5月15日，杭州地區日軍以4個師團兵力沿浙贛鐵路向西南進攻，5月下旬，南昌方面日軍3萬餘人沿浙贛路東犯，東西合擊中國軍隊。在數量上雖佔優勢的中國軍隊卻無力抵抗日軍的凶猛進攻。

日軍打通浙贛綫後便徹底破壞玉山、衢州等地機場，大肆掠奪鐵路及軍用物資。日軍由於戰綫過長，不斷受到國軍側擊，於8月下旬撤回原防。

此次會戰，日軍共傷亡2.8萬多人，中國軍民損失則更爲嚴重。



浙贛作戰中的日軍。



7.4　陳納德的"飛虎隊"編入美國空軍，陳被任命為美駐華空軍副司令。圖為"飛虎隊"之漫畫。

猶太流浪漢演示《木偶天堂》

7.10　德籍猶太流浪藝術家高天倫在上海演出木偶戲《木偶天堂》，報界稱"男女老幼全體動員，爭看新奇藝術"。

《申報》稱該戲"佈景堂皇，服裝鮮艷，木偶演戲，賽似活人"。《新聞報》則夸言："巨萬資金禮聘，遠東獨一無二。場面偉大。"並稱係"維也納大導演"，善"用機關指揮木偶"等等。

高天倫在滬上大受吹捧的情形，刺激了木偶戲藝人虞哲光、王士心等人迅速組建了業餘木偶劇社。

蔣介石要求美方撤換史迪威

7.20　美國總統羅斯福的秘書居里飛抵重慶。次日起與蔣介石會談14次，會談中，蔣介石多次要求美國撤換史迪威。

年初，太平洋戰爭爆發不久，蔣介石接受羅斯福的建議，組建中國戰區，出任戰區最高統帥，並請美國推薦1名參謀長。美國遂派史迪威來華任中國戰區參謀長、並兼美軍駐華代表、美在華租借物資管理統制人等職。史迪威來華後，主張改組中國軍事，援助八路軍和新四軍，把中國變成一個積極的盟國。此主張使既要抗日又想反共的蔣介石深感不滿，他威脅說，美國如不重新估計其現行政策，他就要同日本單獨媾和。

次月，居里回美建議撤換史迪威，羅斯福也有此意，但遭陸軍參謀長馬歇爾反對。

1942·7

1　軍隊及各解放區縣級整風學習運動開始。

1　國民政府公佈《戰時烟類專賣條例》。

1　臺灣實施火柴公賣。

2　國民政府授勛給美國在華航空志願隊（飛虎隊）隊員。

5　上海八仙橋基督教青年會舉辦中國歷代鈔票展覽會。

6　吳南軒被任命為國立復旦大學校長。

6　捷克斯拉夫總統貝奈斯贈蔣介石最高大十字勛章。

6　中國境內美空軍全面出動，轟炸漢口、廣州、南昌等地日機場。

7　中共中央發表《紀念抗戰五周年宣傳》。

7　《水利法》公佈。

7　新疆省主席盛世才向國民政府報告與蘇聯秘密交涉情況。

7　《解放日報》發表中共軍隊抗戰第五年戰績。

7　晉察冀軍區政治部出版《晉察冀畫報》。

10　中央銀行改外匯牌價為1美元折合法幣20元。

10　川康鹽務管理局鹽井河船閘通航。

12　印度各界贈送中國百萬盧比，用作慈善事業。

16　蔣介石表示今後一切新疆問題，蘇聯當與中國中央政府商洽，不可與新疆地方當局交涉。

17　國民黨中央派馬步青兼任柴達木屯墾督辦。

18　安徽《中央日報》在屯溪創刊。

21　《解放日報》發表《抗議敵寇暴行》社論，抗議日軍對冀中800余名村民施放毒氣。

21　中共中央軍委決定直接指揮新四軍第五師。

25　賀龍、林伯渠重申在陝甘寧邊區禁止法幣流通。

27　國民政府公佈第三屆國民參政員名單，其中中國共產黨人有毛澤東、林祖涵、董必武等6名。

△　日偽軍2.5萬余人對大青山根據地進行秋季大"掃蕩"。

△　晉察冀邊區成立自然科學協會。

△　周揚在《解放日報》發表文章公開批判王實味。

△　郭沫若五幕歷史劇《棠棣之花》上演。

1942·8

1　日軍 4.6 萬人攻入冀東區“清剿”八路軍。

1　廣東被日偽禁用港幣。

1　衡陽連日空戰，日機被殲 17 架。

3　原東北軍一一一師師長常恩多等率部脫離國民黨軍隊。

3　陝甘寧邊區政府成立救災總會，撥款 10 萬元賑濟延川水災災民。

7　美總統秘書居里結束與蔣介石會晤離華返美，史迪威同機赴印度。

8　國統區實行食鹽專賣。

10　中緬運輸局撤銷。

11　延安整風運動進入整頓黨風階段。

12　據《新華日報》消息，重慶棉布等日用品價格暴漲，10 天上漲 50%。

14　重慶舉行首屆跳傘比賽，以慶祝第三屆“空軍節”。

15　本日至 30 日，華北日本人反戰團體在延安召開代表大會。

15　第三戰區部隊收復浙江溫州。

19　第九戰區部隊收復江西上饒、貴溪。

20　巴西宣佈放弃在華特權。

21　中國軍隊攻克鷹潭、玉山、東鄉。

21　臺銀券發行額創 2.6 億元新紀錄。

22　中國航空公司開辟重慶至蘭州航綫。

22　羅斯福邀請宋美齡訪美。

24　廣東曲藝名演員小明星病逝於廣州。

25　居里建議羅斯福撤換史迪威。

26　中國遠征軍在印度藍伽開始整訓。

27　盟邦潛艇在閩江口外擊沉 2 艘日軍運輸艦。

28　蔣介石在西寧會見馬步芳、馬步青，談柴達木交通及西藏問題。

28　第三戰區部隊收復浙西空軍基地衢縣。

29　滕代遠被任命為八路軍副總參謀長。

30　宋美齡攜蔣介石致盛世才函抵迪化晤盛。

31　冀南八路軍突襲大名東北之金灘鎮，殲日偽軍 1 個團。



遠征軍在緬甸山地行進。

中國遠征軍退入印度

8.3　中國赴緬甸作戰的遠征軍退入印度雷多。

中國遠征軍在緬甸曾因英勇作戰而大揚軍威，但因同盟軍間並沒有具體的統一作戰計劃，故態勢被動。後因中國戰區參謀長史迪威指揮措施失當，戰場局勢惡化。中國遠征軍雖多次挫傷日軍，但終不能挽回盟軍的敗勢。在兵力强大、裝備精良的日軍的猛攻下，中、英、美盟軍節節潰敗。緬甸遂被日軍佔領，中國對外的交通要道滇緬公路受斷阻。

緬甸戰場前敵指揮官史迪威見事不妙，轉赴印度。中國遠征軍乃往滇緬邊境猛拱、太洛一綫撤退。時值雨季，山路險滑，沿途又常受日軍阻擊，中國遠征軍遂分兩路撤退，撤退中，越山過嶺，沿途給養不繼，官兵死亡頗多，後靠美機空投補給，纔於今日抵達雷多。

在華日人反戰組合

8.29　“日本士兵覺醒聯盟”與“在華日人反戰同盟”合併，成立統一的“日本人反戰同盟華北聯合會”。

抗戰以來，一些被俘日本士兵及下級軍官在中方的感召下，漸生反戰傾向。1939 年 11 月，日本反戰士兵在晉東南抗日根據地成立了“日本士兵覺醒聯盟”。

同年 12 月，日本進步作家鹿地亘在國統區籌組“日本人反戰同盟”，並於 1940 年 7 月在重慶設立總部。

延安暴發水災

8.24　晚上，延安遭特大暴風雨襲擊，山洪爆發，河水猛漲。經災後統計，有數百人死傷，房屋衝塌無數，損失在 2000 萬元以上。

此次受災尤以南關爲重。南關靠南的 20 餘家商店除 4 家外，悉被衝毀。南關公益棧則有 30 位住客被水衝走，生死不明，另有畜 100 多口、布匹等物亦被衝走。損失估計有數百萬元。災民計數千。

次日，邊區政府令各機關及市鄉政府迅速救濟災民。

蔣介石巡視西北

8.15　蔣介石攜夫人由重慶飛抵蘭州，開始巡視西北，着力解決新疆問題。

今年 4 月 12 日，新疆維吾爾族、歸化族、塔塔爾族和回族的民衆與當地軍政發生衝突，將新疆機械化旅長盛世騏刺死。新疆省政府主席盛世才向重慶報告，謂新疆衝突有蘇聯方面插手。7 月 14 日，蔣介石召集會議，討論新疆問題，決定采用參謀總長何應欽的“收復新疆主權方略”，一方面安撫扶植盛世才，使其不鋌而走險；一方面遏止蘇聯對新疆的斷然行動，設法收復新疆。

爲加强對新疆的控制，蔣介石遂作西北之行，巡視陝、甘、寧、青各省。20 日，蔣介石決定了解決新疆問題的具體方針，派人指示盛世才：1. 國軍進駐安西玉門，牽制在哈密的蘇軍；2. 委派新疆外交特派員，中央收回新疆的外交權；3. 肅清新疆的共産黨力量；4. 令蘇軍撤出新疆邊境；5. 收回迪化飛機制造廠。

26 日，蔣介石到達西寧時，國軍一部已奉調進入青海接防。次月 14 日，蔣介石飛返重慶。

“匪首”閻錫山

本月　閻錫山在對部下進行訓話時，自稱“匪首”。

閻錫山痛斥其屬下軍隊官兵和地方官員紀律不嚴，四處騷擾，被百姓駡為土匪，他也被駡為土匪頭子。閻錫山宣稱他已命人治了一枚“匪首”之章，即日起使用。什么時候他的軍隊作風改進了，少聽到百姓駡聲之後，他再停止使用這枚“匪首”印章。

盛世才翻臉捕殺新疆共產黨人

9.16 新疆省政府主席盛世才大肆逮捕共產黨人，共約有160餘人被捕入獄。

抗戰爆發後，盛世才曾贊同中國共產黨的抗戰民族統一戰綫的政治主張，實行聯蘇聯共的政策。中共中央陸續派遣黨員幹部入疆工作，在迪化設立中共及八路軍駐疆辦事處，盛世才並委任毛澤民爲財政廳長。隨着中共及蘇聯在新疆的影響和勢力不斷增强，盛世才漸感畏懼，開始抑共反蘇。尤其1941年蘇德戰爭爆發後，蘇聯的衛國戰爭及中共抗日根據地的斗爭都處於非常困難時期，盛世才更是加緊了反共反蘇的行動。

上月，得到親至西北巡視的蔣介石的指示後，盛世才反共意向已定。終於在今天以"陰謀暴動"爲名，大肆捕殺共產黨人。被捕的陳潭秋、毛澤民、林基路等人後來被秘密殺害。



遭秘密處死的毛澤民。

巨人尋短見

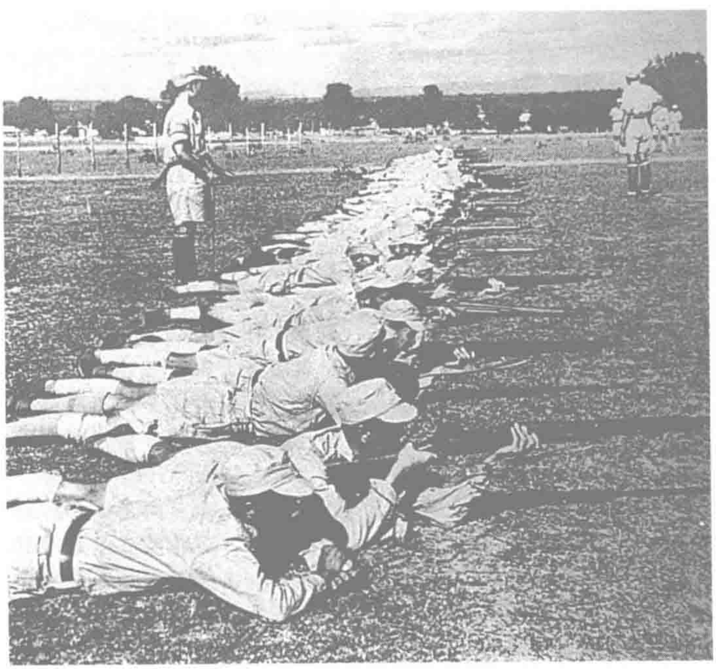
9.1 身高8尺、年僅32歲的萬牲園（北京動物園前身）檢票員張思誠自殺身亡。

萬牲園大門口有兩位收票巨人，身高均在兩米以上，收票時他們常彎下腰和小孩打趣，有時踮起腳來去摸大門上的磚雕。據說其中一位巨人還被美國人雇到好萊塢拍電影。後來萬牲園由於經費不足，管理不善，加上日偽騷擾，園內動物無一存活，終使萬牲園名存實亡。巨人張思誠失業後負債累累，無力養活妻兒，最後走投無路，自殺身亡。

入印國軍接受美式訓練

9.21 上月從昆明入印的國民黨軍隊在印度藍伽訓練營開始受訓。

此項訓練計劃由盟軍中國戰區統帥部參謀長史迪威擬就，徵得蔣介石同意，在印度東部比哈省的藍伽設軍事訓練營，用美式軍械課程教授、培訓中國軍官，以便學成後回國教練新軍。訓練營由史迪威任長官，羅卓英爲副長官，並得到英印方面的物資支持。中國軍隊陸續派出4.5萬多人至印度受訓。



正在受訓的入印國軍。

日軍自殺事件增多

9.31 日軍駐蘇中第十二混成旅團第五十四大隊隊長坦馬，因長期兵馬征戰而生厭戰情緒，在酒醉後切腹自殺，一軍醫官亦隨之服毒自盡。

自入侵中國以來，日軍內部不斷發生自殺事件。特別是戰爭在1941年進入相持階段後，日本"3個月滅亡中國"的夢想遂變爲"百年戰爭"的惡夢，日人深陷在戰爭的泥潭里，結束之日遥遥無期。日本國內也面臨困境，經濟恐慌，糧食緊缺，政府强行徵兵，人民生活貧困，反戰空氣异常濃厚。在這種情況下，中國戰場上的日本官兵思想上壓力極大，他們思親心切又歸國無望，戰爭日益嚴酷，生活日益惡化，因此悲觀絶望、厭戰輕生的情緒在部隊中迅速蔓延。

日軍自殺現象在太平洋戰爭爆發前後尤甚。新兵、老兵、中下級軍官的自殺事件層出不窮，他們或投井、或懸梁、或切腹、或吞槍、或服毒，還有成批士兵集體自殺。

1942·9

1 中共中央政治局通過《關於統一抗日根據地黨的領導及調整各組織間關系的决定》，强調黨的一元化領導。

1 重慶舉行民族健康運動。

1 中共北方局設太行分局，鄧小平任書記。

1 陝甘寧邊區成立貿易委員會。

1 國民政府行政院通過《改善公務員生活案》。

2 《人事管理條例》公佈。

2 胡適主張建立"集體安全制度"。

5 冀南八路軍16天殲日偽軍3個半團。

5 盛世才通知蘇駐迪化總領事，要求撤回蘇聯所有在新疆人員。

9 重慶舉行首屆"體育節"。

10 國民政府交通部調蘆福均兼川滇鐵路公司總經理，杜鎮遠代理粵漢鐵路局長。

11 陝甘寧邊區總工會號召職工向趙占魁學習，開展勞動競賽。

11 美國供給中國的第一艘運輸艦下水。

11 胡適被免駐美大使職。

12 魏道明被任為駐美全權大使。

14 蔣介石自西安返回重慶。

15 日偽軍4.6萬餘人對冀東地區進行"掃蕩"。

16 川省田賦徵實徵購開始。

18 胡適離華盛頓，移居紐約。

18 東北抗日救國會、東北抗日聯軍發佈《告東北人民書》。

19 國民政府公佈《捐資興辦社會福利事業褒獎條例》。

21 偽北京市公署將強行搜刮的4萬多斤金屬制品獻給日軍。

23 蔣介石密令朱紹良將第四十二軍移駐肅州、玉門一帶。

30 陝甘寧邊區銀行行長朱理治被免職。

△ 中共晉察冀黨政軍幹部會議提出"到敵後之敵後去"的口號。

△ 下旬，日偽軍共萬餘人開始"掃蕩"冀魯豫邊抗日根據地。

△ 偽華北作家協會成立，周作人任評議會主席。

1942·10

2 美總統私人代表威爾基抵重慶與蔣介石會晤。

3 國民政府明令褒揚梁啟超。

5 周恩來在重慶會見威爾基。

6 蔣介石告訴威爾基，東北、臺灣及中國領土，戰後必須收回；旅順軍港，可由中美共同使用。

6 第四屆全國兵役會議在重慶開幕，歷時5日。

8 華北日偽軍推行第五次“治安強化運動”。

9 英美政府宣佈，願與中國談判取消在華特權。

9 汪精衛與日本簽約，允日長期租借海南島，並確認華北、蒙疆偽政權組織。

9 威爾基離華返美。

10 英美兩國同時發表聲明，宣佈放弃在華特權。

12 羅斯福電蔣介石，允將第十航空隊增至15中隊。

12 “忠義”號戰斗機20架在重慶舉行呈獻典禮。

16 陝甘寧邊區各縣實行精兵簡政。

20 日偽軍出動1.6萬人對太行、太嶽區進行“抉剔掃蕩”。

21 中共中央決定中條區與太嶽區合併。

22 國民參政會三屆一次會議在重慶開幕。

24 史學家張蔭麟病逝遵義，年僅37歲。

24 杜月笙赴西北考察。

26 美機襲擊香港、廣州，殲日機10架。

26 日偽軍在各地大肆捕捉勞工。

27 加拿大、挪威、荷蘭、阿根廷放弃在華特權，另與我國會商新約。

28 蔣介石在國民參政會報告《加強管制物價方案》。

△ 毛澤東向晉綏根據地發出“把敵人擠出去”的指示。

△ 香港總督部宣佈，4元港幣兌1元軍用票。

△ 中、美、英、蘇4國代表在重慶召開軍事會議，討論和研究對日作戰問題。

△ 中共中央決定成立西北財經辦事處，統一領導陝甘寧邊區和晉西北根據地的財政經濟工作。

林彪專程赴西安會晤蔣介石

10.13 從蘇聯療傷回國的八路軍一一五師師長林彪受中共中央派遣，抵達西安，會晤國民黨的最高領導人蔣介石，表明了中共謀求兩黨合作抗戰的願望和誠意。

皖南事變以來，國共關係極爲緊張。去年9月1日，毛澤東會見國民黨聯絡參謀，提出恢復和改善兩黨關系的具體建議。蔣介石在中共强大政治攻勢及海内外人民反内訌呼籲的壓力下也不得不考慮改變策略，對中共問題從軍事解決爲主轉爲以政治解決爲主，兩黨關係出現轉機。

本月，林彪和周恩來在重慶與國民黨重開談判。中共向國民黨提出改善兩黨關系，加强合作的具體建議：承認中國共産黨合法化，在此前提下國民黨可到抗日根據地和敵後辦黨辦報，共同實行三民主義；中共領導的軍隊編爲4個軍12個師；陝甘寧邊區改爲行政區，實行中央法令，但人員、地境不變；中共原則上接受戰後將軍隊移往黄河以北的規定，目前祇作準備，不能實行。蔣介石在談判中亦提出新的條件，雙方最終未能達成協議。



周恩來與林彪在重慶。

英美宣佈放弃在華特權

10.10 在中華民國的國慶日，英美兩國同時宣佈放弃在華特權。

自鴉片戰爭以來，英美等國陸續在中國攫取一系列特權。太平洋戰爭爆發後，英美在遠東的利益和勢力受到日本的沉重打擊，他們在天津、上海等地的租界已被日本接管，在華的大部分特權已喪失。英國這時深陷歐洲戰場，美國則在全球都有牽挂，因而尤其希望借助中國的力量拖住日本，以減少太平洋戰場上的壓力。英美除了在經濟、軍事等方面不斷援助和控制中國外，還在外交上作出“友好”的姿態，通過放弃在華特權來安撫和籠絡中國，以求“平等相待”。

本月3日，美國政府指示駐英大使轉告英國外相，建議兩國在放弃在華特權的問題上采取一致行動。9日，美國國務卿赫爾與英國外相分别會見中國駐該兩國大使，聲明放弃在華特權，另行締結新約。今日，英美兩國正式宣佈此項決定。

弘一法師圓寂

10.13 弘一法師在泉州温陵養老院圓寂，享壽62歲。

弘一原名李叔同，浙江平湖人。1905年赴日學習西洋繪畫和音樂，1907年在東京創辦話劇團體“春柳社”，演出《茶花女》、《黑奴籲天錄》等劇。回國后在上海、南京等地擔任繪畫、音樂教員。他致力於話劇活動和藝術教育，並作有《春游》、《早秋》、《送别》等歌曲，被廣爲傳唱。

1918年李叔同在杭州虎跑大慈寺出家，法名演音，號弘一，從此精研佛學南山戒律，創設南山律學院。

西北局“七整”

10.19 中共西北局在延安召集高幹會議，確定“整黨、整政、整軍、整民、整關（系）、整財、整學”任務。

參加會議的有陝甘寧邊區黨、政、軍、民、學的高級幹部共266人，另有209人到會旁聽。陳正人、林伯渠、賀龍、高崗等作有關報告，毛澤東、朱德、劉少奇、任弼時等到會講話。會議肯定土地革命斗爭的成果，批評“左”傾冒險主義路綫和肅反擴大化。

獨山子油田談判

本月 經濟部部長翁文灝在重慶與蘇聯代表談判中蘇合辦獨山子油田事宜。

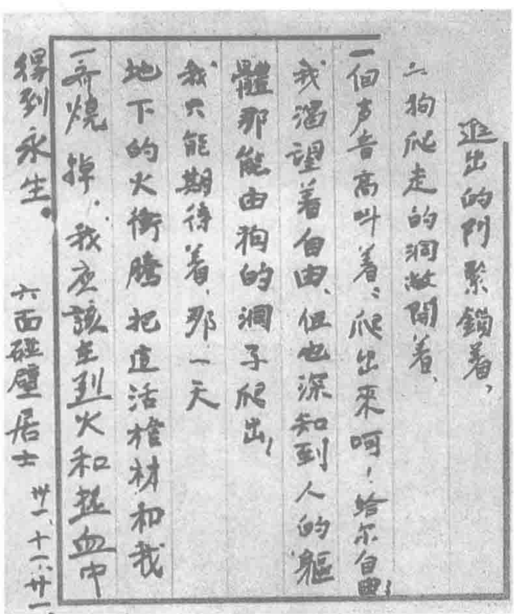
1942年初，盛世才投向國民黨不久，國府擬將新疆省與蘇聯合辦的獨山子油礦改爲中蘇合辦。由於蘇方條件苛刻，談判陷入僵局。1943年5月，談判終於破裂。蘇方開始拆卸油井設備，並將無法運走的財産以170萬美元價格賣給行政院資源委員會。國府隨後成立烏蘇油礦籌備處，準備獨資開採。

史迪威策劃3國聯合反攻緬甸

11.3 中國戰區盟軍統帥部參謀長史迪威在重慶會晤蔣介石，將他日前與英國駐印軍總司令魏菲爾磋商的反攻緬甸計劃向蔣介石匯報。

今年夏季中國遠征軍協同盟軍在保衛緬甸、抗擊日軍的戰役中慘遭失敗，造成中國主要國際通道滇緬公路交通中斷，大大削弱了中國戰區軍需物質的供給。爲了增强中國抗日力量以牽制日軍，中、美、英三國都希望反攻緬甸。史迪威等人作出的反攻緬甸計劃的主要內容是：1.反攻日期定在1943年3月1日左右；2.英國擬出7個師兵力；3.中國軍隊自雲南出擊緬北；4.中國駐印軍自雷多楔入胡康河谷與猛拱，奪取密支那，與英軍在卡薩會師；5.從海路進攻仰光必須先在孟加拉灣取得制海權和制空權；6.魏菲爾要求指揮中國駐印軍。

蔣介石同意了反攻計劃，承允中國自雲南反攻緬甸，并將中國駐印軍交史迪威指揮。他認爲，此次反攻緬甸計劃成功與否，實賴英軍能否爭得緬甸境內及孟加拉灣一帶的制海、制空權，並阻止敵軍由馬來西亞、新加坡增援仰光。


進出的門緊鎖着，
為狗爬走的洞敞開着，
一個聲音高叫着：爬出來呵！給你自由！
我渴望着自由，但也深知到人的軀
體那能由狗的洞子爬出！
我只能期待着，那一天——
地下的火衝騰，把這活棺材和我
一齊燒掉，我應該在烈火和熱血中
得到永生。
六面碰壁居士 卅一、十一、廿一

11.21 於“皖南事變”後被囚於重慶渣滓洞中美合作所的新四軍軍長葉挺寫下《囚歌》，表明拒絕與國民黨合作的態度。

詩稿由他的夫人李秀文帶出集中營，再經郭沫若轉交中共中央。

國民黨提出對中共政策

11.27 共開14次會議的國民黨五届十中全會的最後一次會議，討論通過了特種研究委員會關於《今後對共産黨政策之研究結果》的報告。

報告宣稱衹要中共“不違反法令，不擾亂社會秩序，不組織軍隊割裂地方，不妨礙抗戰，不破壞統一”，並“服從政府命令，忠實的實現三民主義”，國民黨當“一視同仁，不特不予歧視，而且保障公民應得之權利與自由”。同時又稱，“在我國境之内，無論其爲何人及其何種名義，凡有私自組織軍隊企圖割據地方，違反國家紀綱，擾亂社會秩序等情事，皆爲國法所不容，政府必予以依法之制裁”。

全會發表宣言稱：要集中建國意志，舉國一致真誠團結，以三民主義統一全國。



手握“審幹”大權的康生。

“張克勤特務案”

本月 康生在延安制造了“張克勤特務案”。

張克勤系西北公學人員，原在蘭州從事中共地下工作。延安整風逐漸演變成“搶救失足者”運動之際，負責中共内保工作的康生急於表現權力，在繼“揭露”王實味、成全、王里等人之後，又指證張克勤爲國民黨潛伏特務，根據是張父在蘭州開設有一家照像館，常有國民黨黨政、軍警人員出入，故必張父是特務無疑，而張則是受其父派遣前往延安破壞。

張因受7晝夜不停逼供，被迫招認爲“特務”，並編造出延安“紅旗黨”等故事，導致一大批中共幹部株連。

英國議員訪華

11.10 英國議員訪華團一行抵達重慶，開始對中國進行爲期1個月的參觀訪問。

這個由艾爾文爵士任團長的4人代表團，在重慶受到各界的歡迎。林森、蔣介石分别設茶會、晚宴招待。艾爾文爵士向記者發表談話，稱此次訪華的任務，是代表英國人民向中國人民致敬，參觀戰時中國各方面的情况，並向中國人民介紹英國目前的作戰實況。

代表團先後到重慶、成都、昆明等地訪問。

1942·11

1 冀南解放區發起“中國人大團結反對奴化運動”。

1 中印公路自印度雷多開始修築。

1 《聲報》在江西南昌創刊。

2 山東齊子修部投日。

4 駐英大使顧維鈞在重慶公開演講，題為《戰後和平問題》。

6 政治學會召集年會，討論重建世界和平問題，秘書長王寵惠作關於“戰後集體安全”的講演。

8 香港、臺灣間物資交流新協定簽訂。

9 日駐滬陸海軍最高司令通告，凍結“敵僑”不動產。

12 國民黨五届十中全會在重慶開幕。

12 中國與古巴簽訂友好條約。取消華僑入境限制。

12 膠東八路軍開始冬季“反掃蕩”戰役。

13 陝甘寧晉綏聯防軍司令部發出剿匪訓令。

17 比利時通知中國願放棄比在華特權。

17 蔣介石在紐約《前鋒論壇報》發表文章，謂三民主義說出中國與世界未來的希望。

20 國民黨軍委派甘肅省政府主席谷正倫兼任甘新公路督辦，接管甘新公路。

22 福州英國領事署交還租用地。

23 《解放日報》總編楊松病逝延安。

24 國民黨五届十中全會通過《積極建設西北以增強抗戰力量奠定建國基礎案》。

24 國民政府確定，明年田賦征實1億石。

24 杜鎮遠被任為粵漢鐵路局長。

27 蔣介石夫人宋美齡抵達紐約。

28 國民政府立法院通過《郵資電費加價案》。

29 中共中央發出《關於國民黨十中全會問題的指示》。

30 《東方文化》出“確立東方本位文化”特輯。

△ 《蘇聯文藝》在上海創刊，羅果夫主編。

△ 淮北新四軍粉碎日偽軍6000餘人的圍攻。蘇北新四軍亦擊潰了日偽5萬人的進攻。

1942•12

5 國民政府國家總動員會召集會議，商討物價管制方案。

7 中美無綫電傳真試驗成功。

7 浙東僞軍 7000 人反正。

8 燕京大學在成都舉行復校儀式，梅貽寶任代校長。

9 印度援華醫生柯棣華在河北唐縣逝世。

9 第四次全國地政業務會議在重慶召開，歷時 3 天。

9 劉少奇在晉西北幹部會議上作報告，指出減租減息的群衆運動的意義。

10 英國議會訪華團自昆明乘機回國。

12 《解放日報》發表社論《積極推行南泥灣政策》，號召開展大生產運動。

15 蔣夢麟當選為太平洋學會副主席。

18 日軍第十一師團長冢田攻等 9 人，乘飛機自南京飛漢口途中被中國軍隊擊落斃命。

19 日軍“掃蕩”大別山。

20 汪精衛赴日談汪政權參戰事。

21 日本御前會議通過“對華處理根本方針”。

23 國民參政會經濟動員策進會成立，蔣介石任會長。

25 第三次全國美術展覽會開幕。

26 蔣介石向國民政府主席林森報告與各國廢除不平等條約及簽新約經過。

29 國民政府行政院決議將重慶大學、山西大學、英士大學改為國立。

31 國民政府明令表彰忠勇抗戰殉職將領張自忠等 38 人，入祀南京忠烈祠。

△ 夏衍五幕話劇《法西斯細菌》發表。

△ 陝西農民歌手李有源以陝北民歌曲調填詞作歌《東方紅》。

△ 國民政府取締、查禁圖書 1078 種，雜誌 500 多種。

△ 病毒學家黃楨祥在美國首創病毒體外培養新技術，被譽為“當代醫學病毒學之父”。

△ 張印泉改制照相機鏡箱成功，其專利為美國柯達公司收購。

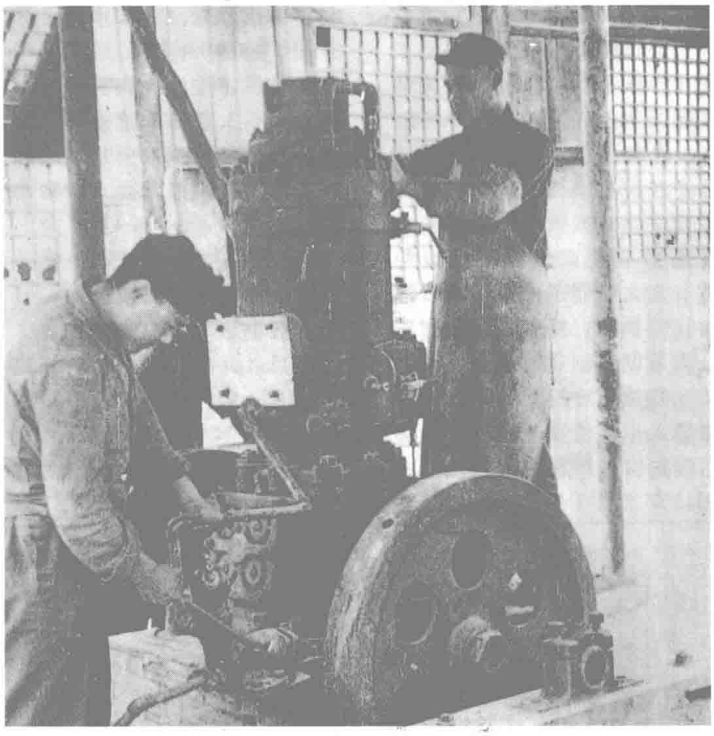
△ 受英國政府派遣的李約瑟夫婦在重慶建立“中英科學合作館”。

“發展經濟，保障供給”

本月 毛澤東在陝甘寧邊區高級幹部會議上作《抗日時期的經濟問題和財政問題》的報告，指出“發展經濟，保障供給，是我們的經濟工作和財政工作的總方針”。

由於國民政府斷絕了八路軍、新四軍的軍餉，日軍對抗日根據地殘酷“掃蕩”，加上嚴重的自然災害，中共各抗日根據地的經濟和財政發生極大的困難。爲此，毛澤東在其報告中認爲：財政與經濟的關系，必須以發展經濟爲先，發展經濟，必須“公私兼顧”、“軍民兼顧”，這樣纔能活躍經濟，保障財政收入。而中共的基本任務就是領導解放區人民大力發展生産，保證物資供應，以克服財政經濟困難。

中共這一方針制定後，各根據地展開了大生産運動。



延安煉油廠工人在工作。

百架滑翔機命名

12.25 上午 10 時，中國滑翔總會在重慶珊湖壩舉行百架滑翔機呈獻命名典禮。

中國滑翔機總會舉辦滑翔機勸募運動成效斐然。至 10 月 10 日止，勸募總成績共 751 架，超過原訂 500 架的目標，總金額達 22533930 元。中央滑翔機制造廠及北碚、成都兩家滑翔機制造廠在百日内趕制完成 100 架滑翔機，其中 6 架爲中級滑翔機，其餘爲初級滑翔機。

本日的命名典禮由教育部長陳果夫主持，航空委員會辦公廳主任周至柔代表蔣介石致辭，盼望中國有朝一日能達到平均 500 人中有滑翔機 1 架；勸募委員會主任委員白崇禧在典禮中報告了勸募經過。隨後滑翔機總會舉行滑翔機編隊表演，並於下午舉辦第二屆滑翔展覽會。

國民政府通令實施限價

12.17 國民政府行政院通令全國各省市，決定明年 1 月 15 日起實施限價。

上月召開的國民黨第五屆十中全會通過實施物價管制決議案後，行政院即着手擬定具體實施辦法，主要内容有：1. 各地重要市場之物價、工資、運價應於明年 1 月 15 日起實行限價；2. 限價應以本年 11 月 30 日該市場原有價格爲參考標準，由當地政府予以核定；3. 必須特別注意民生必需品如糧、鹽、油、棉花、布匹、燃料、紙張等的限價；4. 各地須做到同一地區同一時間同一物品衹有一個價格；5. 當地政府與同業公會要嚴格按核定後價格交易；6. 禁止黑市買賣，違者軍法懲處。

新四軍大悟山反“掃蕩”

12.17 湖北大悟山新四軍第五師反擊日僞軍萬餘人“鐵壁合圍”“掃蕩”，殲敵僞 500 餘人。

日軍爲確保其華中佔領區，不斷對鄂豫皖根據地進行“掃蕩”。本月，新四軍第五師 8000 餘人在大小悟山根據地進行整訓，日軍得知消息後，決定集中兵力一舉圍殲第五師主力。昨日，日僞軍 1 萬餘人分兵 14 路合擊大小悟山。第五師主力迅速轉至外綫，從安陸、應城、黄安（今紅安）、黄陂以南跳出敵人合擊圈，僅留 2 個營兵力配合地方武裝在内綫襲擾敵人，而以主力從側後打擊敵人，迫使日僞軍撤出根據地，此役，第五師共殲敵 500 餘人。

1943·1

中美、中英簽訂新約

1.11 中國駐美大使魏道明與美國國務卿赫爾在華盛頓簽署《中美新約》，國民政府外交部長宋子文與英國駐華大使薛穆在重慶簽署《中英新約》。

爲籠絡中國、制衡日本，去年10月9日，美國副國務卿約見魏道明，告以美國將放弃在華治外法權等特權，同時美國勸英國採取一致行動。10月24日和30日，美、英先後向中國提出條約草案，本擬今年元旦簽訂，後因英國延擱而推遲至今。



外交部長宋子文和英國駐華大使薛穆在簽約儀式上。

中美、中英新約主要內容爲：1. 廢除在華治外法權；2. 廢除《辛丑條約》；3. 取消英、美在北平使館界、上海及廈門公共租界所享有的權利；4. 英國交還天津、廣州租界；5. 英、美放弃在中國沿海貿易及內河航行權、軍艦駛入中國領水權等；6. 英國放弃由英國人任中國海關總稅務司權；7. 取消條約口岸及租界特區法院制度；8. 英美人民或政府在中國領土內現有的不動產權利繼續保有。

新約的簽訂表明中國國際地位有所提高，但英國拒不交還九龍租界。國民政府聲明中國保有收回九龍的權利。

汪僞政權對同盟國宣戰

1.9 汪精衛政權正式宣佈"對英美處於戰爭狀態"。

太平洋戰爭初期，汪政權即積極爭取對英美開戰，想借此提高南京政權的國際地位，接收英美在華各項權益，在戰後的國際和會上佔一席之地。但因日軍接連取得軍事上勝利，日方未同意其參戰要求。去年底，太平洋戰場和中國戰場盟軍取得反攻之勢，日方同意汪政權在1月15日對英美宣戰。後因中英、中美新約即將簽訂，便命汪提前。同日，日汪簽署撤廢日本在華特權協定，以爭取輿論上的主動。



本月 晉察冀邊區第一屆參議會召開。圖為文藝界參議員（左起）田間、沃渣、沙可夫、沙飛、周巍峙合影。

邊區開展"雙擁"

1.15 中共陝甘寧邊區政府發佈《關於擁護軍隊的決定》和《擁軍運動月的工作指示》，規定1月25日至2月25日爲擁軍運動月，同時修訂公佈了《優待抗日軍人家屬》等條例。

25日，八路軍留守司令部、政治部發出《關於擁護政府愛護人民的決定》與《擁政愛民運動月的工作指示》，規定2月5日至3月4日爲擁政愛民運動月，並頒佈了公約。於是在中共邊區展開了擁軍優抗和擁政愛民的"雙擁"運動。並且把每年春節前後1個月定爲"雙擁"運動月。

"雙擁"運動的主要內容是：政府與人民慰勞軍隊，優待抗日軍人的家屬；而軍隊則幫助人民搞生產，開展公益勞動，以實際行動擁護政府的領導。

1 川康公路正式通車。

1 重慶金融界廢除比期存放款制度。

2 皖西立煌與太湖陷落。

2 中、美、蘇、英等18國發表宣言，反對"軸心國"掠奪暴行。

4 重慶開展節約電力活動。

6 冀南民兵9000餘人發動破襲戰。

8 日偽開始在華北積極推行"新國民運動"。

9 日汪簽訂《關於交還租界及撤廢治外法權之協定》。

10 香港日本佔領當局將香港的煤電事業分別交由臺灣煤氣公司、電力公司經營。

11 國民政府外交部照會英國，聲明中國保有收回九龍權。

12 行政院準邵力子辭駐蘇大使職。

14 汪精衛召開偽國民黨五中全會，僅2天即閉幕。

15 晉察冀邊區參議會正式成立，頒佈《邊區施政綱領》，成仿吾被選為參議會議長。

15 國民政府制定的《管制物價辦法》全面實施。核定後的主要消費品價格約為戰前的100倍。

15 國民政府特派傅秉常為駐蘇大使。

16 國民黨新疆省黨部成立，盛世才任主任。

16 國民黨公佈建黨50週年以來外交奮鬥史。

18 山東新編第四師師長吳化文、保安司令部參謀長于春霖、蘇北游擊縱隊一支隊司令呂其賡率部投日。

20 國民政府將棉紗、面粉統稅改徵實物。

21 北平發生搶米暴動。

24 中國人事行政學會成立。

25 中共太行分局在河北涉縣溫村召開高幹會議。

30 國民政府立法院通過《新聞記者法》。

△ 甘肅臨洮回民為反對強迫徵稅、徵糧、抓丁而暴動。

△ "遷川工廠聯合委員會"在重慶生生花園舉辦"遷川工廠出品展覽會"，97家工廠參展，展品49類。

△ 蘇聯西蒙諾夫的《俄羅斯人》發表於《蘇聯文藝》。

1943·2

1　延安留守兵團公佈擁政愛民公約。

1　重慶市教育局成立。

3　中共西北局獎勵王震、習仲勛等22位生產英雄。

3　廣東省民衆被僞政府禁止使用短波收音機。

4　國民政府批準《中美新約》。

7　蔣介石要求美在華設立航空隊，由陳納德指揮。

7　八路軍在晋西北圍攻沙石莊日軍。

9　中、美、英3國在印度加爾各答會商反攻緬甸的詳細計劃，商定11月反攻緬甸。

9　美總統羅斯福將飛越喜馬拉雅山空運物資計劃通知蔣介石。

11　參謀總長何應欽飛抵印度，檢閱駐印軍。

12　羅邁（李維漢）出任陝甘寧邊區政府秘書長。

12　1元獻機運動結束，共獻機30架，今日在重慶舉行命名典禮。

14　陝甘寧邊區政府發放農貸2000萬元。

14　日軍攻佔廣州灣。

14　沙市日軍進犯北里洲，鄂西湘北戰役開始。

15　中國、荷蘭使節互相陞格為大使。

15　廣州"海剛丸"輪船因濫裝貨物在廣州碼頭忽然左傾沉沒，150人遇難。

16　日艦5艘載兵在廣州灣登陸，月底佔雷州半島。

17　國民政府公佈《所得稅法》、《非常時期過份利得稅法》。

17　日僞1.4萬人對新四軍鹽阜區進行"拉網合圍掃蕩"。

17　宋美齡抵華盛頓，羅斯福夫婦在車站迎候。

18　蔣介石電令全國厲行"行政三聯制"。

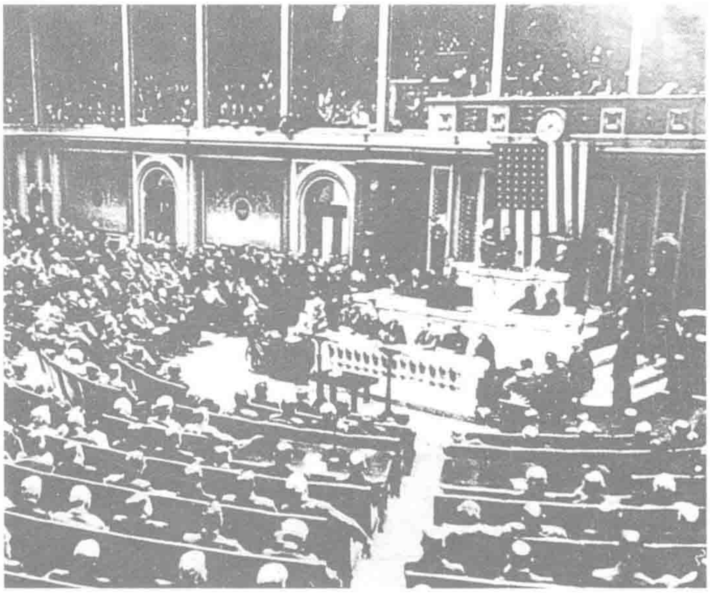
21　原東北軍五十一軍厲文禮率部投靠日僞。

22　外交部長宋子文抵華盛頓訪問。

23　日軍集3萬多兵力進攻湖北沔陽、監利地區。

24　國民政府外交部抗議法國縱容日軍侵佔廣州灣，並聲明廣州灣租借條約失效。

26　中共中央指出當前各抗日根據地婦女工作的三大任務是戰斗、生産、教育。



宋美齡在美國國會演講。

宋美齡在美國國會發表演說

2.18　宋美齡在羅斯福夫人陪同下，應邀向美國國會發表演說。

她首先盛贊中美兩國人民的友誼，贊揚美國遠征軍士兵"沉着堅毅"的作戰精神，以及美國完備的民主制度。接着，她巧妙地借用"看人挑擔不費力"的諺語批評美國當初漠視日本侵華，抨擊盟國"先歐後亞"的戰略部署，指出日本軍國主義對世界實爲"主要潛伏威脅"，日本佔領區内擁有豐富資源，日本民族乃"黷武民族"，將其擊敗是當務之急。

宋美齡在美國國會的演說獲得巨大成功。她此次訪美，向各屆發表了多次演說，讓美國人民了解中國抗戰的真實情況。在與美國朝野的廣泛接觸中，由於充分施展外交才華和個人魅力，使她給美國人留下了較深的印象，因而對美國對華政策的改變産生了影響。



本月　春節期間，延安舉行盛大秧歌演出。圖為魯藝演出秧歌劇《兄妹開荒》。

《大公報》被罰停刊

本月　《大公報》因如實報道河南災荒情況，引起當局不滿，被勒令停刊3天。

1942年河南遭災，全省災民估計有500萬，佔全省人口的20%左右，外出逃荒者絡繹不絶。

10月，災情報告送到重慶，國民政府派出兩位視察員前往河南考察，確知災情嚴重，撥出2億元紙幣作爲災荒救濟款，同時，經河南省政府下達了減輕賦稅的命令。

救濟款送到河南已是次年3月，而且，2億元救濟款中實際衹有8000萬運到。這些已經運到的錢也没有發揮出救災作用，當地官員把這筆錢存入銀行，讓它生息增值；同時又爲怎樣最有效地使用這筆錢而爭吵不休。在一些地區，救濟款分配給鬧饑荒的村莊，地方官員還要從中扣除農民所欠的稅款，農民實際所得甚少。

《大公報》在重慶發表文章，報道河南民衆受災真情，當局爲此深感不滿，遂勒令其停刊3天。

記者法規公佈

2.15　國民政府於今日頒佈有關記者資格、權利和義務的專門法規，共31條。

該法規規定在日報社或通訊社擔任發行人、撰述、編輯、採訪或主辦發行廣告者爲新聞記者。其任職有學歷等方面限制，且不得兼任官吏。各現任記者應於該法施行後3月内申請，經核準發給新聞記者證書。違法者處以200元以下罰款。各記者均需加入省市縣新聞記者公會或聯合會。

在言論方面，法規規定，新聞記者在法律認許範圍内可以自由發表言論，但"不得有違反國策、不利於國家或民族之言論"，違反者撤銷其證書。

中共最高層調整·毛澤東大權獨掌

3.20 中共調整領導機構，進一步確立毛澤東在黨內的領袖地位。

今日在延安召開的中共中央政治局會議通過了《關於中央機構調整及精簡的決定》，將中共最高領導層的人事和機構調整如下：

毛澤東任中共中央委員會、中央政治局、中央書記處主席。

中央書記處由毛澤東、劉少奇、任弼時3人組成。書記處討論問題時，主席有最後決定權。

設立宣傳委員會和組織委員會。

宣傳委員會由毛澤東任書記，具體負責管理中宣部、《解放日報》社等宣傳部門的工作。

組織委員會由劉少奇任書記，負責領導中組部、統戰部等部門。

毛澤東兼中央黨校校長，彭真任副校長。

劉少奇任軍委副主席並兼中央研究局局長。



3.1 國府決議設置新疆監察使署，特派羅家倫任監察使。圖為新疆天山。

國共談判再開·雙方立場相距甚遠

3.28 中共和談代表周恩來、林彪與國民黨代表何應欽等在重慶舉行第二次會談，中心仍然是政權和軍隊問題。中共代表提出4項建議：1. 承認中共合法地位；2. 中共領導的軍隊編爲4個軍12個師；3. 陝甘寧邊區改爲行政區，執行中央指示，其他各解放區也加以改組；4. 抗戰勝利後，黃河以南八路軍、新四軍開入政府指定地域。

何應欽拒絕上述要求，仍以1940年"中央提示案"作答，允八路軍編爲3軍6師，5個補充團；新四軍編爲2個師，1個月內開赴黃河以北作戰；改陝甘寧邊區爲陝北行政區，歸陝西省政府督導。

由於國共雙方條件相去甚遠，每一項都難以調合，會談没有獲得成果。



《中國之革命》一書封面。

《中國之命運》出版

3.10 集中反映蔣介石思想體系和根本政策的《中國之命運》一書正式出版。

《中國之命運》由蔣介石和陶希聖合著，陶希聖"搜集資料及整理文稿"後，經蔣介石"二十次的修訂"而成。全書分爲8章，共10萬字。

該書以宣揚"一個主義、一個政黨，一個領袖"爲主要内容，聲稱三民主義是國家的靈魂，中國的命運寄托於國民黨，"惟有中國國民黨，他是領導革命創造民國的總樞紐，他是中華民族復興和國家建設的大動脈"。

塔吉克人入籍中國

本月 584名塔吉克人全部換領了中國公民證。

18世紀中葉，阿富汗東北境的瓦罕地方的民衆因戰亂而南遷至中國境内，其中一支就是新疆皮山縣瓦罕塔吉克人的先祖。本來皮山縣康阿孜的塔吉克人自清朝起就已是我國公民，但不知何故，新疆當局都把他們視爲外國僑民而發給執照。

最近，和田公署和皮山縣政府官員赴克里陽宣講國籍法，塔吉克族人在了解該法精神後，一致表示願意加入中國國籍。

1 國民政府交通部正式成立公路總局。

3 國民政府沒收歐亞航空公司的德國股本，將其改組為中央航空運輸公司。

5 中共中央西北局指示各地開展生產競賽運動。

8 重慶婦女界紀念"三·八"婦女節，捐款100多萬元。

9 美駐華大使館秘書戴維斯致高思大使備忘錄稱，國民政府對日取守勢意在保存實力，以圖戰後與中共爭鬥；國軍士氣低落，貪污腐敗，政治派系紛爭；史迪威處境困難。

10 中國留美空軍舉行首屆畢業典禮。

10 鄂中5路南渡長江日軍，與中國軍隊在公安、石首、華容間混戰。

10 國軍孫良誠部進駐魯豫東明、濮邯地區，接替日軍防務。

10 頑軍李仙洲部入山東，15日與日軍圍攻嶧縣八路軍。

12 日本首相東條英機訪問南京，與汪精衛會談。

15 國民政府公佈《修正兵役法》。

15 重慶至寶鷄公路聯運通車。

15 《東方雜誌》復刊。

18 江蘇省主席兼蘇魯戰區副總司令韓德勤被新四軍俘虜。

18 香港發表華人統計數據，至2月止共有967868人。

19 國民政府國防最高委員會決議：英若交還香港，中國可宣佈港九為關稅自由港；但並不以此作為交還香港條件。

19 美國布萊恩夫人捐10萬美元用以教養中國難童。

23 羅斯福宣稱，將調查日本在華使用毒氣情形。

23 倫敦舉行"中國日"。

23 龐炳勛部集結21個團進攻太行、太嶽解放區。

29 三青團第一次全國代表大會在重慶開幕，代表400餘人，會期兩週。

30 日本宣佈將廣州、蘇州、漢口、沙市、天津、廈門、福州、重慶等地日租界及北平日公使館區"歸還中國"。

31 雲南大理發生地震，房屋倒塌頗多，死傷數千人。

31 英國藝術家援華展覽會在倫敦開幕。

1943·4

1　南非約翰內斯堡舉行“中國週”。

1　國民政府公佈《中國紅十字會戰時組織條例》。

3　延安市重新登記戶籍。

7　吳開先被日本派往重慶進行和談。

8　蔣介石召見重慶市正副議長談限價政策等問題。

10　駐迪化蘇總領事通知盛世才，撤退駐哈密的蘇軍第八團及在新疆的錫礦考察團。

10　蔣介石要求羅斯福撤換史迪威，由陳納德指揮地面部隊和空軍。

11　國產雙座滑翔機在成都試飛成功。

12　國民政府公佈《公務員叙級條例》。

14　宋美齡在紐約主張中、美、英、蘇4國應首先成立一戰後世界委員會。

15　宋子文與美國海軍部長諾克斯在華盛頓簽訂《中美特種技術合作協定》。

16　日軍5萬餘人分路侵犯太行山區，岡村寧次親自指揮。

19　史迪威向蔣介石報告藍伽、昆明訓練情況。

21　國民黨軍第一師一部開抵新疆迪化。

22　太行山區林縣、臨洪被日軍攻陷，軍長孫魁元被俘。

22　日軍“掃蕩”八路軍山東抗日根據地清河區。

24　新五軍軍長孫殿英在豫北率部投敵。

25　晉冀魯豫邊區政府任命孟夫唐為冀南行署主任，王任重為副主任。

26　第二十四集團軍總部在太行山區被日軍包圍。

27　中國與巴西使節互相陞格為大使。

28　盛世才電，蘇總領事已正式聲明，撤回駐哈密蘇軍第八團、空軍與飛機制造廠及其他工廠礦械。

29　工業建設計劃會議閉幕，通過《戰後工業建設綱領》。

30　國民政府赴印教育文化訪問團返抵重慶。

△　新疆柯克托海（富蘊縣）人民起義軍攻佔克河。

△　全國工業協會在重慶成立，創辦刊物《工業通迅》。

△　甘肅回民暴動，蔣介石派兵鎮壓。

滇西遠征軍司令部成立

本月　滇西遠征軍司令長官部正式成立，陳誠任司令長官，黃琪翔任副司令長官。

去年，中國遠征軍入緬作戰失利，一部退往印度，成立中國駐印軍，由史迪威負責指揮並訓練；一部經緬北輾轉回國，抵達雲南，組織了“軍委會駐滇幹訓團”，由美國軍官進行訓練。

去年底至今年初，中、美、英多次商討，定於今年秋季反攻緬甸。2月份，蔣介石即已定出滇西遠征軍指揮人選，今日正式設立司令部於雲南楚雲。滇西遠征軍經過充實、組編，轄有第十一、第二十兩個集團軍共7個軍的兵力。遠征軍一面積極整訓，一面積極對日佈防，隨時準備投入戰鬥。後因陳誠患病，司令長官由衛立煌繼任。

中共審查幹部

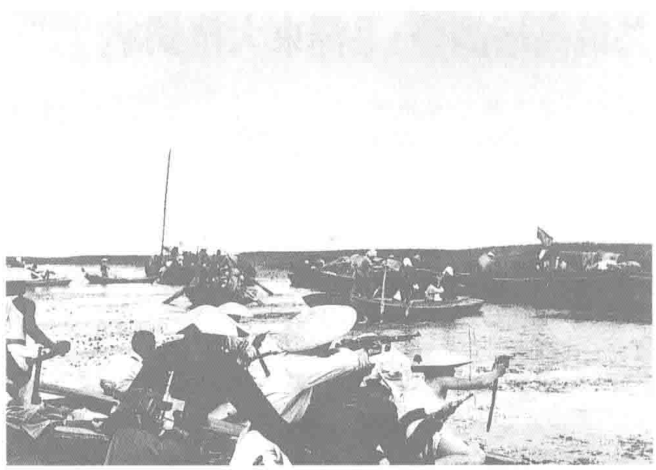
4.3　中共中央發出《關於繼續開展整風運動的決定》，佈置在繼續糾正非無産階級思想的同時，對全體幹部進行一次組織審查。

在整風運動中，中共逐漸發現一些暗藏的特務分子和敵對分子。中共中央今日指示，對根據地的黨、政、軍、民各級幹部進行組織審查，以“清除國民黨特務、奸細及其他反革命分子”。

審查中，由於中共保衛部門主腦康生濫用權力大搞“搶救失足者”運動，制造了相當多冤假錯案。

7月30日，毛澤東提出審幹九條，此後中央又制定系列措施，使審幹工作趨於穩妥。

審干運動從組織上鞏固了中共的整風成果，但也留下了不少遺留問題。



本月　1939年秋天在河北新安縣成立的雁翎隊已發展到100多人。這支中共領導的水上游擊隊在北平、天津、保定三角地帶的白洋淀上出沒，到處襲擊日軍。

招商局在重慶恢復建制

4.28　招商局今日恢復建制，在重慶設總局。

招商局全稱爲輪船招商局。爲中國近代著名的民營航運機構，最初由李鴻章於1872年開辦，總局設上海。初爲官辦，後改爲官督商辦，繼而招商承辦。1932年，由南京國民政府接辦，隸屬交通部，由中央銀行撥款投資，全部退還商股。

抗戰爆發後，上海淪陷，招商局總局遷往香港，托庇於英國的保護之下。留在內地的船隻，其中14艘因軍事需要，在江陰、龍潭、馬當等長江航道執行軍務，余下20餘艘奉調航行於重慶、萬縣、宜昌、江津、北碚等綫。

1940年招商局與民生公司合辦川湘水陸聯運。在香港的總局形同虛設。

恢復建制，是爲了使招商局能夠重振旗鼓。

軍事管制紅十字會

本月　國民政府再次公佈《國民政府軍事委員會戰時監督紅十字會暫行辦法》，對紅十字會實行軍管。

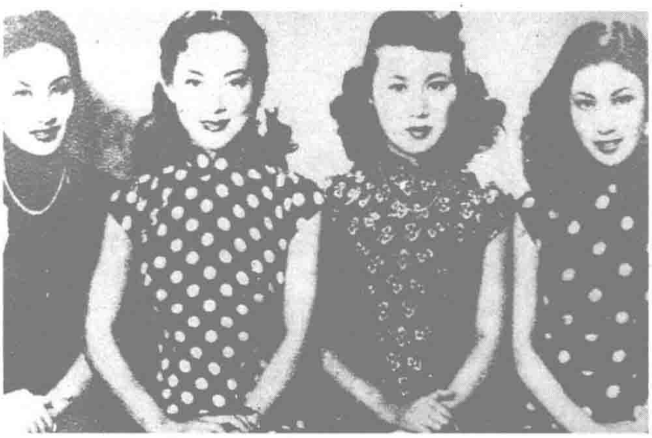
1932年國民政府公佈《中華民國紅十字會管理條例》，規定該會由內政部主管，同時須受軍政、海軍、外交各部的監督。1934年10月，“中國紅十字會”根據這項條例改組，更名爲“中華民國紅十字會”。從1934年起，蔣介石一直被推選爲“中華民國紅十字會”的名譽會長。

紅十字會實行軍管後，就被納入了戰爭的軌道。

莫德惠痛泣

4.2　在國民參政院討論“籌設東北難民救濟委員會”的會議上，當參政員孫科發言痛述在日本佔領下東北民衆的悲慘生活時，國民參政院主席莫德惠悲愴難忍，以至失聲痛哭。

正在參政員們驚疑之際，黃炎培站起解釋莫哭泣是對東北懷念。莫德惠每聽到東北淪陷，必大哭一場。先前他在莫斯科談判，聽人提起東北淪陷，也曾放聲大哭。



本月 汪偽政權頒佈《電影事業統籌辦法》，把“中華聯合制片股份有限公司”、“中華電影股份有限公司”和“上海影院公司”合併為“中華電影聯合股份有限公司”，由“宣傳部長”林柏生任董事長。此舉是因為日本人不滿這幾家公司大量拍攝對“大東亞戰爭”毫無幫助的愛情文藝片。

1年多來這類影片大行其道，由白光、王丹鳳、陳娟娟、衣雪艷（左起）合演的《珠光寶氣》正是其典型代表。

日軍溯江而上受阻

5.5 日軍溯江而上，企圖打通長江上游航綫，進犯四川省，遭到第六戰區部隊的有力打擊。日軍損失2萬餘人後退回原來防地。

上月日軍調集6個師團、1個獨立旅團共10萬之衆集中在宜昌、枝江、華容一帶地區擬進攻鄂北湘西，實現威脅重慶的戰略意圖。而國軍第六戰區亦準備了14個軍的兵力，擬利用各已設陣地打擊敵人，待誘敵深入後加以反攻殲擊。

今日，藕池口、華容一綫日軍開始向洞庭湖北岸進攻，中國軍隊按計劃稍作抵抗後撤退。由8日至27日，日軍先後佔領南縣、公安、漁洋關，並將宜昌的所有船隻劫往沙市。此時，國軍一面積極抵抗，一面準備反擊。30日，國軍從正面猛烈反攻，中美空軍出動百餘架飛機助戰，日軍經受不住中國軍隊的攻擊，被迫向長江沿岸逃竄。次日，國軍繼續反攻，日軍全面潰退。

至6月15日，中方收復所失陣地。

河北省政府主席龐炳勛投敵

5.14 國民黨中央監察委員、河北省政府主席、河北省黨部主任委員、冀察戰區副司令長官兼第二十四集團軍總司令龐炳勛，今日率部7萬餘人叛國投敵。

上月，日遣重兵“掃蕩”太行及豫北國軍，迫使其節節敗退。26日，第二十四集團軍總部被日軍包圍。本月5日，第二十四集團軍司令龐炳勛被日軍所俘。日軍對其威逼利誘，龐炳勛終在今日與已降敵之新五軍軍長孫殿英聯名發出通電，以“曲綫救國”爲由，率部叛國投敵。

龐炳勛投敵後，就任僞政權軍委會委員、晉冀魯豫“剿匪”總司令兼和平救國軍第二十四集團軍總司令等職。

中美設所合作“特種技術”

5.1 中美特種技術合作所正式成立。戴笠任主任，梅樂斯任副主任。

珍珠港事變後，美海軍急欲得到西南太平洋地區的氣象資料與預報。戴笠與美海軍情報署軍官梅樂斯於上月簽署設立聯合情報機構的合同，主要內容有：軍統向美提供日在華陸海空軍的一切情報；美方無償供給軍統武器及情報器材；幫助軍統培訓特務；對日戰爭結束則終止合作。

“現代革命家”晏陽初美國受封

5.24 爲紀念哥白尼逝世400周年，美國舉行的大規模紀念集會上，晏陽初作爲唯一的國外“現代革命家”，榮獲了“哥白尼引辭”的殊榮。

晏陽初留法時，從華工身上看到“愚、貧、弱、私”四大病源，於是開出治病藥方——創辦華工漢文班，開始平民教育事業。一次大戰後，他回到國內繼續爲平民教育奔波，成績卓著，在世界上極受稱頌。

絲織風景工藝創始人都錦生病逝

5.26 絲織風景工藝創始人都錦生在上海去世。

都出生於杭州一個殷實之家，畢業於浙江省甲種工業學校機織科。留校執教期間，他就產生了絲織風景的想法。1921年3月的一天，都錦生試制一幅小型絲織風景成功，便開始弃教從商。“都錦生絲織廠”的招牌掛上他家門口。由於戰亂，生產難以維持，都錦生積鬱成疾，終告不治。

2 日機在湖南空戰中被擊落6架。

3 宋美齡再晤羅斯福，商談反攻緬甸、加強中國戰區空軍與中印空運等問題。

5 日軍以重兵進犯洞庭湖北、湘北、鄂西戰事又起。

5 日偽1.5萬人“掃蕩”太行解放區，半個月後被當地軍民擊退。

6 國民政府公佈《防止私運暨攜帶金銀出口暫行辦法》。

8 湘西日軍攻陷南縣，縣長黃公弼殉職。

9 重慶大專院校聯合運動會開幕，12日結束。

10 中日兩軍在沅江以北展開激戰。

11 國民黨第九十軍五十三師撤離河防，開往洛川，威懾陝甘寧邊區。

12 日本在臺灣實行海軍“志願兵制度”，脅迫臺灣青年充當戰爭工具。

13 國民政府教育部規定每星期六為體育日，高中學生須進行勞動服務與國防訓練。

15 日機襲滇，被擊落15架。

15 全國防疫會議召開。

17 蔣介石参加聯合参謀團會議，此為中國首次獲得戰略發言機會。

18 《申報》消息，河北、山東、河南、安徽、廣東等省大旱，受災人口1000多萬。

18 國民政府公佈《邊疆從政人員獎勵條例》。

20 《中美新約》、《中英新約》分別在華盛頓、重慶互換批準文本，即日起生效。

21 中美簽訂《關於處理在華美軍人員刑事案件換文》。

26 中共中央表示完全同意共產國際執委會解散共產國際的提議，並宣佈從即日起，解除對共產國際承擔的各種義務。

27 中共中央成立專門委員會翻譯馬列經典著作。

29 國民黨中央常委臨時會議決定：國民政府主席因故不能視事時，由行政院長代理。

30 中日在鄂西江防石牌要塞發生激烈爭奪戰。

△ 豫北黃河決堤，10餘縣盡成澤國。

△ 美國米切爾的長篇小說《飄》在中國翻譯出版。

1943•6

1 國民政府財政部發行“勝利公債”30億元。

2 中、美空軍轟炸宜昌、宜都一帶日軍。

4 國民政府財政部準許人民自由買賣黃金。

5 鄂境中國軍隊攻克長陽、枝江、黃梅。

6 國軍蘇魯戰區魯南總指揮榮子恆率部投靠日軍。

8 國民政府宣佈承認戴高樂領導的法國民族解放委員會。

10 中、美、英、蘇4國先後批準“同盟國戰後救濟復興協定草案”,並設立救濟復興處。

14 湖北公安被收復，鄂西會戰結束。

15 宋美齡抵加拿大渥太華訪問。

16 宋美齡在加拿大國會發表演說。

17 史迪威向蔣介石報告“三叉戟”會議之決定。

17 川康興業公司與西康省政府合設西康毛革特種公司。

20 八路軍冀魯邊軍區副司令員黃驊在河北新海與日軍作戰中犧牲。

20 國民黨以陸、空軍鎮壓內蒙暴動民衆。

24 宋美齡3訪白宮，商討戰後遠東和平與善後處理等問題，並向羅斯福夫婦辭行。

25 宋美齡接受其母校美國魏斯理學院贈予的榮譽法學博士銜。

25 桂林《中國農村》、《音樂與美術》、《西南兒童》等10種雜誌相繼奉命停刊。

25 新四軍攻克湖北雲夢。

26 四明銀行、中國通商銀行、中國國貨銀行、中國實業銀行被移交偽中央儲備銀行管理。

27 國民政府教育部決定分5年派遣700名學生赴美國、300名學生赴英國留學。

28 周恩來由重慶返回延安，參加籌備中共“七大”。

30 國民政府公佈《懲治貪污條例》。

△ 國軍數個師鎮壓貴州苗族暴動。

△ 雷燦南領導臺北等高校學生密謀反日起義，事泄被捕，受酷刑致死。

△ 南京偽國民政府接管郵政總局駐滬辦事處，接收華中淪陷區郵政。

國民黨再度掀起反共高潮

6.18 爲配合國民黨政治上、輿論上的反共攻勢，胡宗南部署60萬大軍，準備“閃擊延安”,掀起了第三次反共高潮。

本月初，何應欽、白崇禧等赴耀縣與胡宗南會晤，策劃進攻陝甘寧邊區。今日，胡宗南在洛川召開軍事會議，召集第九十軍和暫編二十七師、新編三十七師師長以上將官部署進攻陝甘寧邊區計劃。會議決定將駐守河防的第一軍調往分州、淳化一帶，第九軍調至洛川地區。加上原封鎖陝甘寧邊區的軍隊共60萬人，將兵分9路，閃擊延安。

與此同時，二十八集團軍李仙洲部亦以2萬人進攻冀魯豫八路軍。內戰一觸即發。

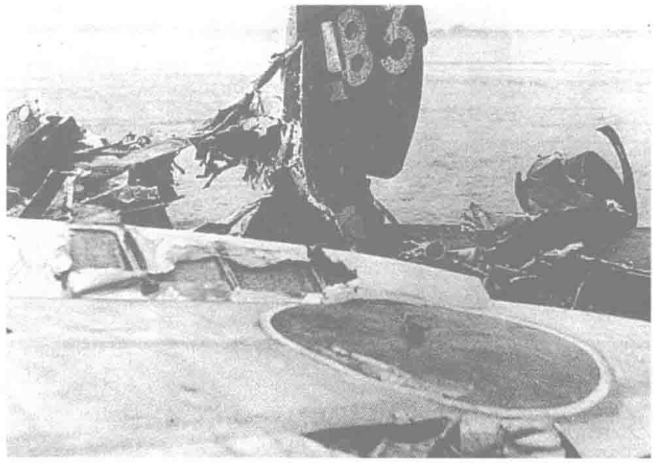
李士群設計潘漢年誤晤汪精衛

本月 中共華中局情報部長潘漢年在毫無準備的情形下被迫會晤了汪精衛。

潘漢年於4月受華中局所遣，前往敵佔區搜集情報。在與汪僞的特工首腦李士群週旋與“交換情報”時，卻被李設計將其行踪半公開化，並強制安排其與汪精衛晤面。

其時，汪精衛急欲與中共高層接觸，以向日本人顯示其政治能量，同時刺激國共進一步磨擦。汪在會晤時表示與共產黨發生過誤會，希望共產黨能參加他的聯合政府，而不要同獨裁的蔣介石搞到一起。並說衹有他和共產黨合作纔能救中國。潘漢年則表示中共可給汪一個轉身的機會。

潘對晤汪之事先未及請示,後又未敢匯報,故在自己的政治生涯中埋下了致命隱患。



6.6 日機14架襲擊四川機場，空軍二十三中隊隊長周志開為掩護正在加油的同伴，單機起飛，創下一舉擊落3架日機之奇迹。圖為被擊落之日機。

蘇聯指責盛世才

6.16 蘇聯駐華大使潘友新照會國民政府，指責新疆省政府主席盛世才對蘇聯採取“非法的及讎視的行爲”。

自1941年盛世才反蘇反共後，國民政府加緊控制新疆。盛世才於去年秋至重慶向蔣述職，蔣就新疆方略給盛以指示。今年以來，國民政府委派要員佔據了新疆省各重要部門。蔣介石於3月訓令盛世才，要求蘇聯撤退駐哈密的紅軍第八團及在迪化郊外頭屯河飛機裝備廠駐軍與其他機關。由於盛世才的決裂，致使蘇聯原在新疆已謀的利益受到嚴重削弱。

張滌非呼籲“消共”

6.12 國民黨西安勞動營訓導處處長張滌非召集9人，用“民衆文化團體”的名義發表通電，聲稱“馬克思主義已經破產”,要求“解散共產黨，交出邊區”,取消中共軍隊。國民黨中央通訊社廣爲發佈該電文，報刊大力發揮，一時間取消中共之說甚囂塵上。

國共黨爭，由來已久，本年3月，蔣介石發表《中國之命運》,鼓吹“一個政黨”,把清除共產黨之意表露無遺。5月，共產國際宣佈解散，更爲國民黨發動進攻提供借口。因此張滌非言論一出，即得國民黨與論界的響應。



6.16 延安《解放日報》印刷工人用國產毛邊紙代替進口薄型紙，制作紙版試驗成功。



本月 美空軍“空中堡壘”轟炸機1架被日軍擊中，迫降於蘇北日軍據點建陽鎮郊與抗日根據地的交接處。新四軍擊退企圖俘獲該機及飛行員的日偽軍，救出美軍飛行員。

圖為這些飛行員在聯歡會上展開降落傘助興。

康生發起“搶救失足者運動”

7.15 中共中央社會部部長、總學委副主任康生在延安作《搶救失足者》的報告，掀起了“搶救運動”的高潮。

鑒於整風運動中，挖出了一些敵特分子和內奸。爲了純潔幹部隊伍，4月3日，中共中央發佈了《關於繼續開展整風運動的決定》，在整頓黨風的同時，進行一次普遍的審查幹部運動，以“肅清黨内暗藏的反革命分子”。

康生有意夸大敵情，認爲有大批反革命分子混入了中共的隊伍，必須發動一次“搶救”運動以挽救“失足者”，清除内奸。

5月，康生召開各單位審幹核心小組成員大會，令“坦白典型”張克勤作“坦白”動員報告。

今日，康生進一步加大壓力，宣布經過3個月“搶救”，已有450人向黨坦白悔過。此後，延安黨政軍民學各機關紛紛召開“搶救”大會，出現“搶救”高潮。

在康生的大力推行下，許多單位在“搶救”運動中，表面上是個人自覺反省與集體幫助相結合，實際上是大搞逼、供、信，開門爭會，搞疲勞戰，一時間人心惶惶。



毛澤東說“一個不殺”。

在“搶救運動”中，許多從白區來的人被當成“特嫌分子”、“敵嫌分子”而遭到審查。一大批冤假錯案由此産生。

不久後，中共中央發現事態正在向不可控制發展，於8月15日作出《關於審查幹部的決定》，重申毛澤東的“審幹九條”方針，尤其是“一個不殺，大部不抓”的政策，嚴禁逼供信，方纔制止了“搶救運動”的進一步擴大。

北平配給“混合面”

7.24 北平日僞當局開始配給居民“混合面”。“混合面”由混面、蕎麥、豆餅、瓜干、白薯干、玉米渣、高粱渣、豆渣、土糧、雜豆、麥渣等54種原料研磨制成，居民憑户口單所列人數購買，每人每日準購1斤。

日軍在中國戰場的處境越來越艱難，太平洋戰爭又在激烈進行中。物資供應極度匱乏，糧食問題尤爲突出。日僞當局雖頒佈了苛嚴的對爭購糧食者的“治罪條例”，但不能根本上解決糧食問題。

發動衛南戰役

7.30 冀魯豫軍區八路軍爲收復衛河以南被僞軍佔領的地區，發起衛南戰役。

本月10日，僞第六軍8000餘人進佔衛河以南冀魯豫區焦虎集、瓦崗集一帶。今日，僞軍2000餘人向八路軍駐地官橋營作試探性進攻。八路軍堅決反擊，殲敵千餘人。31日，八路軍乘勝攻克焦虎集。8月2日，强襲瓦崗集。19日，遠途奔襲大范莊和袁莊，再次全殲僞軍。衛南戰役歷時21天，共殲僞軍5600餘人，收復衛南地區。

“毛澤東思想”

7.6 《解放日報》發表劉少奇《清算黨内的孟塞維主義思想》一文。

劉號召中共一切黨員、幹部都“應該用心研究二十二年來中國黨的歷史經驗，應該用心研究與學習毛澤東同志關於中國革命的及其他方面的學説，應該用毛澤東同志的思想來武裝自己”。

前一日，王稼祥亦提出“毛澤東思想就是中國的馬克思列寧主義”。這是中共首次提出“毛澤東思想”的概念。

1 重慶糧食價格上調。

4 朱德致電胡宗南，抗議國民黨軍圖謀進犯陝甘寧邊區。

4 宋美齡由美國返抵重慶。

5 八路軍圍殲魯西朝城偽軍三十一師文大可部兩個旅。

6 朱德致電蔣介石，呼籲團結，避免内戰。

6 國民黨派軍隊包圍《新華日報》報館，禁止中共發表“七七宣言”。

6 西安一些團體要求毛澤東趁共産國際解散，將中共解散，取消邊區政權。

7 國民黨軍第一六五師炮擊陝甘寧邊區鄜縣柳林區。

7 蔣介石接受美國總統羅斯福贈與之最高統帥勛章。

7 雲南大學、中法大學、西南聯大等3000餘名學生舉行“實事座談會”，要求推行政治改革。

7 盟軍戰機20餘架轟炸廣州黄埔日軍事目標。

9 朱德再電蔣介石、胡宗南，要求制止進攻邊區。

9 正中、商務、中華等7大書局成立印售教育部編輯教科書聯營處。

17 上海持續酷熱，至今已熱死1000多人。

18 廣州市區迄今共發現22宗霍亂病例。

21 晉西北日軍在八路軍困擾下，撤出岔口和芝蘭兩據點。

21 “皖臨參會”、“屯溪各法團”、“長沙文化界”、“桂林新聞記者協會”致電毛澤東，要求解散共産黨和邊區。中共指此係國民黨特務所為。

23 湖南空戰，日機被擊落16架。

24 宋子文由美抵倫敦，與英當局商談戰時及戰後諸問題。

28 冀東八路軍挺進熱河，冀熱邊行署成立。

29 美空軍繼續轟炸香港、九龍日軍。

△ 老舍、宋之的合著四幕話劇《國家至上》出版。

△ 巴金譯俄國屠格涅夫的小説《父與子》出版。

△ 中共中央就對付國民黨軍隊的原則發出指示：友好者，堅決團結之；頑固而暫時尚未向我進攻者，設法中立之；向我進攻者，堅決反擊之。

1943·8

1 國民政府接收滇越鐵路，交川滇鐵路公司兼管。

1 日軍將各地租界交與汪精衛政權。

3 國民政府立法院通過《保障出征軍人婚姻條例》。

4 宋子文稱：戰後中國將收回東北與臺灣，朝鮮應獨立。

6 陝甘寧邊區政府取消食鹽出口費。

7 國共軍隊在山東莒縣發生衝突。

11 中國飛機廠有限公司在美國加州成立，胡聲求任廠長。

11 太平洋作戰會議在華盛頓白宮舉行，中國駐美大使魏道明出席。

13 《解放日報》公佈《兩年來國民黨58個叛國將領概況》。

13 日軍偷渡怒江，被中國軍隊擊退。

14 紀念"空軍節"，航空建設協會發起一縣一機運動。

14 重慶市戶口統計，全市人口共885480人。

14 海南白沙縣黎苗群衆2000人暴動，反對當局。

16 周恩來發表《論中國的法西斯主義——新專制主義》一文。

16 太行區八路軍發起林南反偽戰役。

18 加拿大發起援華百萬基金運動。

19 《中國巴西友好條約》在里約熱内盧簽字。

19 日本陸軍指導部長谷萩再次向重慶誘降。

21 滇西騰冲日軍北犯。

21 美機空襲漢口，炸毀日機35架。

21 東北建設考察團赴伊寧。

22 宋子文抵加拿大魁北克，參加羅斯福、邱吉爾會談。

23 《解放日報》載，國民黨將"抗日政府"、"爭取民主"等21個名詞定為"謬誤名詞"，一律禁絕；并忌諱"解放"二字，改"婦女解放"為"婦女復興"。

25 羅斯福、邱吉爾聯名電告蔣介石關於魁北克會議決定諸事。

25 《解放日報》發表《沒有共產黨，就沒有中國》的社論。

26 盟軍美機10多架轟炸日、偽據點。

27 國立禮樂館成立。

《解放日報》比較國共兩黨抗日戰績

8.24 《解放日報》發表《國共兩黨抗戰成績的比較》和《共產黨抗擊的全部偽軍概況》。

根據這2篇文章的統計，日軍侵華總兵力爲36個師團，60萬人。其中中共軍隊（八路軍、新四軍）抗擊了21個師團，35萬人，佔侵華日軍總數的58%；而國民黨軍隊衹抗擊着15個師團，25萬人，佔侵華日軍總數的42%。至於偽軍62萬人（大部分是由國民黨軍隊降敵偽化的），幾乎全部（56萬人，90%以上）都爲共產黨所抗擊，國民黨衹在華南方面牽制了6萬偽軍。兩項共計，共產黨抗擊了日偽軍91萬，國民黨僅僅"抗擊"與牽制日偽軍31萬。

文章又作了如下比較：國民黨有300萬軍隊，裝備好，共產黨連游擊隊在内不過50萬，裝備差；國民黨有盟邦大量經濟、軍事援助，共產黨不但無外援，就連國民政府的一文薪餉、一粒子彈也得不到；再則，國民黨有10數省的大後方，共產黨除陝甘寧邊區外，其他根據地則全在敵後，其抗戰的環境更險惡。

文件批駁了蔣介石在《中國之命運》中所宣傳的"沒有國民黨就沒有中國"的觀點，指出沒有共產黨就沒有中國。

中共連續炮轟《中國之命運》

本月 繼上月在頭版頭條刊出陳伯達的《評〈中國之命運〉》後，中共中央機關報《解放日報》再刊出3篇重頭文章，從不同角度批駁蔣介石《中國之命運》：歷史學家范文瀾的《誰革命？革誰的命？》、哲學家艾思奇的《〈中國之命運〉——極端唯心論的愚民哲學》、戲劇家齊燕銘的《駁蔣介石的文化觀》。

其中陳伯達的長文曾由毛澤東親自修改，它激烈地斥責蔣介石"抹殺了各種主要的歷史事實"，而且對於忠勇爲國的中國共產黨做了極其"忍心害理"的誣蔑。

蔣介石這本鼓吹"一個黨，一個主義，一個領袖"的著作一出版，中共就指定由劉少奇召集延安理論幹部會議，部署了批駁和反擊。



本月 潛伏在漢奸雜誌《女聲》社中的中共情報人員關露，奉命前往東京與日本共產黨聯絡。

圖為關露。

太行山林南戰役

8.16 八路軍太行軍區爲開辟豫北新區，集中優勢兵力，進攻侵佔太行區南部林縣地區的偽軍龐炳勛部。參戰部隊遠距離突襲林縣地區。

激戰至18日，全殲偽前敵指揮部、保安司令部，以及偽第四師師部和獨立旅。20日，乘勝南下擴大戰果。24日，附近日軍前往增援，八路軍快速反擊，日軍懼殲乘夜渡河而退，八路軍因河水猛漲停止追擊。

戰役歷時9天，殲敵7000餘人，解放人口40餘萬。



名義元首林森病逝

8.1 國民政府主席林森下午7時4分在重慶辭世，享年75歲。林森自本年5月罹車禍後，一直卧病在榻。

林森是福建閩侯人，1905年加入同盟會，辛亥革命後任九江軍政府民政長。1917年擁護孫中山護法，任廣州大元帥府外交部長。1924年當選爲國民黨中央執行委員。國民政府遷都南京後，先後任國府委員、立法院副院長、立法院院長。1932年元旦就任國民政府主席。

國民黨中常會決定全國下半旗致哀3日，同時推選蔣介石即日起代理國民政府主席職。

中國首部郵票史

本月 由著名集郵家和郵學家黎震寰編撰的中國第一部郵票史《中國郵票圖鑒全集》，在天津出版發行。

中國第一張彩色郵票明信片的設計者黎震寰在集郵生涯中，苦於無書參考，且感於中國郵票專著都出自外國人之手，錯謬甚多，於是立志自編中國郵票史。

經過10年的努力，於1942年1月出版了《近代中國郵票圖鑒》。在此基礎上，編成中國有史以來第一部郵票史。



八路軍在屋頂設下機槍陣地。

北嶽戰區反擊"毀滅性掃蕩"

9.10 完成了運糧、調兵等各項"掃蕩"準備後，4萬日僞軍今天分別從靈丘、五臺、石咀、靈壽、淶源等據點同時出動，從四面向晉察冀北嶽區腹地進犯。日軍長途奔襲，分進合擊，展開了對北岳區的"毀滅性掃蕩"。

日軍爲從華北戰場抽兵南下支援太平洋戰場，入秋以後，以共約20萬的兵力對華北各根據地展開大規模"掃蕩"。晉察冀軍區制定了敵進我進、內綫和外綫相配合、分散和集中相結合的作戰方針，廣泛開展游擊戰、地雷戰、麻雀戰。

反"掃蕩"作戰分3個階段。第一階段從本日至10月上旬，主要以內外綫結合及游擊戰法粉碎敵人的重兵合圍和"清剿"。第二階段從10月中旬至11月中旬，主要在各産稻區反搶糧，組織搶收搶種，收獲了大部分莊稼。第三階段由11月中旬到12月15日，乘敵撤退之際，採取强襲、伏擊等手段殲滅敵人。

此次北嶽區的反"掃蕩"作戰歷時3個月，殲敵近萬人，根據地不僅没有因敵"掃蕩"而縮小，反而收復了敵佔區1000多個村莊。但根據地軍民亦付出慘重代價。

國民黨討論政治解決中共

9.6 國民黨第五屆中央執行委員會第十一次全體會議在重慶開幕。會議有156人出席，於13日閉幕。

會上由居正、孔祥熙、何應欽分別作黨務、政治、軍事報告。蔣介石發表訓詞，强調全黨要注意戰後在政治和經濟方面的建國工作。

全會又修正並通過了《國民政府組織法》，規定國民政府主席不僅是國家元首，還兼任海陸空軍大元帥，五院院長由主席提請中執會選任並對主席負責。

會議決定在戰後1年內召開國民大會，制頒憲法，實施憲政。

蔣介石在會上被推選爲國民政府主席兼行政院長，孔祥熙爲副院長，孫科、于右任、戴傳賢、居正分任立法、監察、考試、司法院長。

會議通過了《中國共産黨破壞抗戰，危害國家總報告》。蔣介石在閉幕會上講話，認爲中共問題是"一個政治問題，應用政治方法解決"，希望中共實踐其1937年的"國共合作，共赴國難"的宣言。

降低對渝誘降條件

9.21 日軍制定《對重慶政治工作方案》，對重慶政府誘降的條件大爲降低。

1942年底以來，日本開始推行對華新政策，一面給汪僞政府某些"自主"，一面加强對重慶的誘降。隨着日軍在遠東太平洋戰場的戰略態勢日趨不妙，日本對重慶政府"和平解決"的要價越喊越低。

該方案提出，衹要重慶政府"一，解除在華英美軍隊的武裝，並使其撤出中國。二，斷絶同英、美的交通聯繫"，中日之間就能實現"全面和平"。而且並不要求重慶政府對美英宣戰，但"須對帝國實行的大東亞戰爭作實質上的協助"。

平民慘受細菌試驗

9.23 同仁醫院確認正在北平流行的霍亂爲真性霍亂。

今年7月，日軍爲檢驗一批候補下士官預防霍亂和傷寒能力，在北平施放霍亂菌，致使日軍霍亂流行。

這次細菌試驗爲"華北派遣軍防疫給水部"所爲。該部設在天壇附近，下轄病理試驗、菌苗制造、細菌武器研究3個課，表面從事野戰供水和防疫事項，實際專門研究細菌武器。該部隊長是日細菌部隊首腦石井四郎的手下西村英二。



日軍大量使用的細菌戰用品。

1 日宣佈實行"限價"政策，上海市場出現搶購風潮。

1 《解放日報》載文指出國民黨僅去年即查禁報刊雜志500餘種。

1 膠東105位國民黨員致電蔣介石，反對反共内戰。

2 國民政府接受英國援華會12.5萬英鎊贈款。

3 國民黨軍胡宗南部徐汝誠旅開抵新疆哈密。

7 美國將"中山"及"中正"號兩艘貨輪交給國民政府。

9 晉西北發動"斗米斤麥"運動，節約糧食用以招待過往抗日軍人。

9 日僞在華北成立"反共大同盟"，由"新民會"領導下的21個團體組成。

10 中共晉綏分局召開中共黨群工作會議，要把減租減息與對敵鬥爭相結合，提出了"勞武結合"的方針。

13 盟軍潛艇在臺灣海面擊沈日艦"大和"號。

15 國民政府立法院通過《行政院組織法》。

16 史迪威向蔣介石建議調國共兩黨軍隊共同進攻日軍，並把美援軍械撥一部分給共産黨。

18 一二九師發佈《進一步開展生産節約運動》的訓令。

18 國民參政會三屆二次會議在重慶開幕。

20 昆明空戰，美機擊落日機12架。

21 日軍調集3萬餘人，開始大規模"掃蕩"冀魯豫區。

24 《解放日報》公佈《國民黨62個叛國投敵的黨政要員概况》。

24 山東軍區決定，節衣縮食，以1000萬元支援一二九師和晉冀魯豫區戰勝災荒。

26 國民參政會決議，組織"憲政實施協進會"與"經濟建設策進會"。

27 日軍在冀南掘運河、滏陽河、漳河堤，致30餘縣受淹。

27 八路軍重慶辦事處電臺被國民黨查封。

29 國民政府明令公佈《社會救濟法》。

30 國民政府公佈《藥劑師法》、《助産士法》。

△ 東北地區嚴重糧荒，日本內閣作出《滿洲國緊急造田事業》決定。

1943·10

1　蘇軍駐哈密第八團餘部開始撤退，11月4日全部撤畢。

1　川湘、川鄂公路通車。

5　毛澤東要求蔣介石實踐其民權政治的諾言。

6　中共太行分局與北方局，一二九師與八路軍總部分別合併，保留一二九師番號。

6　日軍登記國內16至25歲女子，從事戰時工作。

9　宋子文自美國飛抵印度新德里，與盟軍將領蒙巴頓、史迪威等舉行會談。

10　蔣介石就任國府主席。

10　朱德、彭德懷發表《雙十節告淪陷區同胞書》。

10　中共中央決定黨的高級幹部重新研習黨史和路綫是非問題。

10　《貴陽民報》在貴陽市創刊。

10　國民政府任命吳澤湘為外交部駐新疆特派員。

11　國民黨中央舉行國父紀念週，五院院長暨國民政府委員宣誓就職。

11　美總統羅斯福諮請國會廢除《限制華人移民律》。

12　國民政府頒行生絲統購統銷辦法。

18　國民政府公佈《妨害國幣懲治條例》。

19　"憲政實施協進會"、"經濟建設策進會"組織大綱發表，蔣介石任兩會會長。

19　國民政府行政院決定組織"敵軍罪行調查委員會"。

21　美衆議院通過廢止《限制華人移民律》。

23　國民黨中央圖書雜誌審查會發《取締劇本一覽表》，不準出版或上演劇本共116種，包括郭沫若的《高漸離》、曹禺的《原野》。

25　日機轟炸雲南下關，怒江兩岸發生激戰。

26　中國遠征軍對緬北日軍發動進攻，以掩護修築雷多公路。

26　僞新民會全國聯合會在北平開幕。

29　日軍向鄂南中國軍隊進攻，佔領洞庭湖以西各縣。

31　日軍在北平掠銅40萬斤。

△　日軍在晉察冀邊區任邱等地區建立"聯莊組織"，實行"淘水戰術"以消滅八路軍。

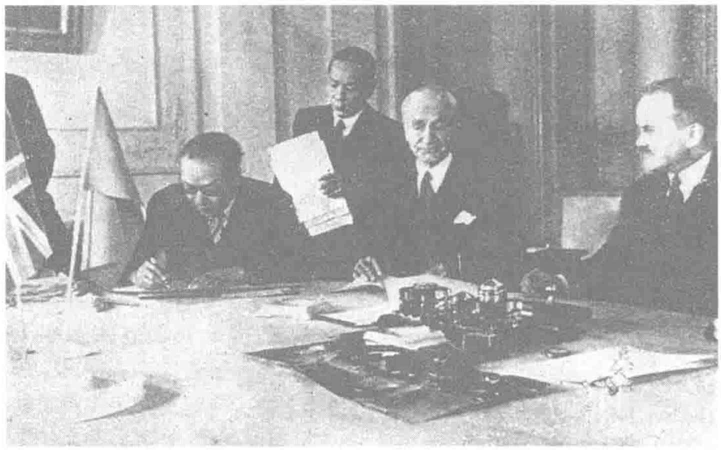
中、美、英、蘇簽署4國宣言

10.30　中國駐蘇大使傅秉常與蘇、美、英3國的外交部部長在莫斯科簽署了《關於普遍安全的宣言》。

本年初以來，美國總統羅斯福即設想戰後的世界安全由中、蘇、美、英4大國組織國際警察力量來維持。美國之所以把中國併列爲4大國之一，是考慮到戰時可以借助中國牽制、抗擊日本，戰後則可利用中國穩定東亞局面。在美國的竭力説服和堅持下，英、蘇兩國最終同意將中國列入戰後4大强國。

本月，蘇、美、英3國在莫斯科召開外長會議，擬定了四國宣言。

宣言指出：4國政府保證繼續對敵作戰，一致決心把反



中、美、英、蘇4國簽訂《普遍安全宣言》。

對軸心國的戰爭進行到其無條件投降爲止；將盡快根據主權國家平等的原則，建立一個普遍性的國際和平組織；在此組織建立之前，4國要彼此合作磋商，維持世界和平與安全；戰後各國簽署普遍協議管制軍備。

中國參加簽署四國宣言，奠定了在戰後的國際組織——聯合國安全理事會中的常任理事國地位。

日軍以"鐵滚式"新戰法進犯太嶽

10.1　日軍華北方面軍總司令岡村寧次親率2萬餘日僞軍對太嶽區實行"多路三梯隊鐵滚式"新戰法，即厚積兵力，縱深配備，反復推進，殺盡人畜，毁滅財物。

日軍首先在太嶽區東、西兩面部署兵力，形成包圍之勢；主力則以梳篦隊形由北向南推進。八路軍太嶽軍區少部主力結合民兵在内綫分散游擊，大部主力轉至外綫。16日後，日軍進至太嶽南部地區，圖聚殲八路軍主力於中條山區。外綫八路軍攻敵虚弱的側翼和後方，迫使日軍抽兵回援。11月10日後，日軍開始北撤，一路燒殺搶掠。



本月　下旬，駐扎印度雷多的國軍新編三十八師準備攻打野人山，開始緬北反攻。圖為軍隊正從雷多基地出發。

實行出國留學考試

本月　國民政府教育部開始實行對自費留學生進行考試的辦法。

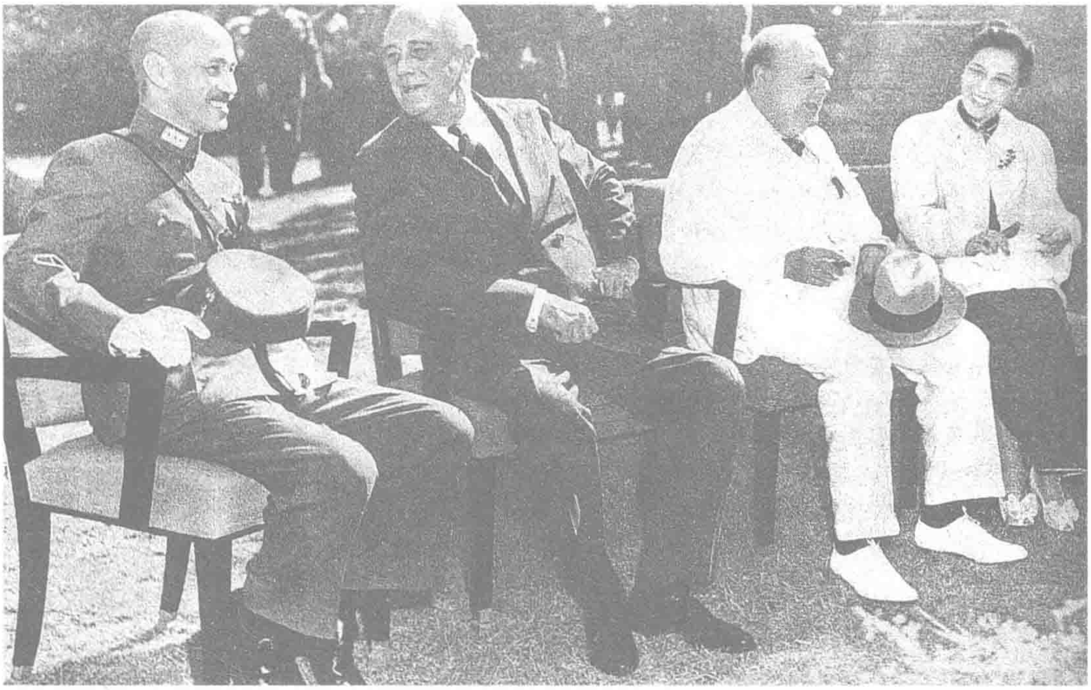
北伐戰爭後，國民政府逐步採取以公開考選選派出國留學生的方法。1942年，教育部取消抗戰以來因財力匱乏而制定的《限制留學生暫行辦法》，鼓勵青年出國深造，但規定一律要經過考試。

抗戰勝利後，出國留學人員迅速增多。

蒙巴頓訪華

10.16　新任東南亞戰區盟軍統帥英國海軍上將蒙巴頓一行抵達重慶。

爲了加强東南亞戰區與中國戰區的聯絡與配合，英首相邱吉爾特遣蒙巴頓訪華。18日，蒙巴頓會晤蔣介石，並同史迪威、陳納德及索姆維爾等舉行軍事會談，議決明年1月15日開始反攻緬甸。



蔣介石夫婦與羅斯福（左二）、邱吉爾（左三）在開羅合影。

中美英首腦舉行開羅會議

11.22 中、美、英首腦在埃及首都開羅開會，討論協同對日作戰及戰後遠東安排問題。會議26日結束。

中國國民政府主席蔣介石、美國總統羅斯福及英國首相邱吉爾討論了相當廣泛的議題，會後簽署的《中美英三國開羅宣言》指出：中、美、英對日作戰的目的在於制止和懲罰其侵略行爲，要把日軍從它侵佔的土地上趕出去，3國將作戰至日本無條件投降。

會上，美、英同意了中國收復失地、恢復國際地位的要求。羅斯福表示將經濟援華使之成爲四强之一。但邱吉爾拒絕歸還香港，羅斯福亦要求中國將大連辟爲國際自由港。

3國首腦還深入討論了日本戰後賠償、天皇制廢立以及朝鮮、越南等國的前途等問題。

3國在聯合對緬甸日軍作戰的問題上，從各自的立場和利益出發，討價還價，久議不決。最後均作出讓步，確定了緬北對日作戰計劃，以打通中印公路，增加對華援助，使中國更好地箝制、打擊日軍。

五十七師死守常德

11.2 日第十一軍司令官橫山勇指揮約10萬兵力，向常德進攻，意在牽制中國增援緬北，並威脅陪都重慶。

日軍推進甚速，16日已進至常德外圍。第五十七師受命固守常德。

24日，中日兩軍在常德城郊展開大戰。第五十七師英勇抗敵。日軍在飛機掩護下猛攻，並施放毒氣。經過10多晝夜激戰，日軍於12月3日攻陷常德。五十七師除300餘人突圍外，其餘全部陣亡。

大規模推行扶植自耕農政策

本月 國民政府地政署制定並通過《試辦扶助自耕農實驗區方案》，開始大規模推行扶植自耕農的政策。

抗戰爆發後，大批官僚、地主和軍官攜資逃往後方，引致後方土地搶購風盛行，不少自耕農淪爲佃户，後方的社會生產力和社會的安定因此遭到破壞。國民政府爲此不得不採納變佃農爲自耕農的主張，並於1941年正式提出扶助自耕農政策。

最早推行扶植自耕農政策的是甘肅和廣西兩省。接着，在後方14省82縣相繼鋪開。推行辦法主要有兩種：一是由國民政府依法徵收非自耕農的土地，發給農民自耕，即所謂的"直接創設"；二是由中國農民銀行附屬的土地金融機關貸款給無地農民，使其購買或贖回土地自耕，即所謂"間接創設"。實行"間接創設"的有閩、浙、湘、川等11省。次年，綏遠、寧夏也試辦。實行"直接創設"的有浙、贛、閩等7省以及甘肅湟惠渠區。

1943·11

1 美總統羅斯福電蔣介石，邀其至開羅會晤。

1 中國發明協會在重慶成立。

3 中美空軍混合大隊成立，陳納德兼任大隊長。

3 日軍陷湖北公安與湖南南縣。

4 在美軍轟炸機配合下，中國駐印軍向于邦發起進攻。

4 中國海員潘廉乘船中雷，在大西洋駕木筏飄流133天，創世界紀錄。

5 東條英機召集泰、菲、緬及汪偽傀儡政權，在東京召開"大東亞會議"，通過了《大東亞共同宣言》。

6 國民政府公佈《公務員撫恤法》、《公務員退休法》。

6 重慶布價上調，漂白布價格昇1倍。

7 中共中央宣傳部發出《關於執行黨的文藝政策的決定》。

9 中挪簽訂平等互惠新約，挪威放弃在華特權。

10 國民政府外交部組成訪英團，王世杰為團長。

13 羅斯福派代表赫爾利抵重慶，向蔣解釋開羅會晤之事。

14 東北大學29名學生在三臺發動學生從軍運動。

15 魯南八路軍討伐偽和平建國軍劉桂棠部。

16 魯西八路軍殲孫良誠部2000餘人。

17 日軍萬餘對魯中北沂區進行"掃蕩"。

17 國民政府公佈《國立中央研究院基金條例》。

17 駐華美空軍轟炸香港日軍。

21 蔣介石抵開羅，當晚會晤邱吉爾。

25 中、美空軍轟炸臺灣新竹機場，毀日機47架。

26 陝甘寧邊區勞動英雄代表大會及生產展覽會開幕。

27 美參議院通過廢除《限制華人入境法案》。

29 毛澤東在陝甘寧邊區勞動英雄大會上發表《組織起來》的講演。

30 中國代表蔣廷黻當選聯合國善後救濟會議遠東區委員會主席。

△ 王力所著《中國現代語法》（上卷）由商務印書館出版。

1 蔣介石一行由開羅返抵重慶。

1 中、美、英3國公佈開羅會議宣言。

3 國府訪英團抵倫敦。

4 魯中八路軍發起第二次討伐偽軍吳化文戰役。

4 國民政府公佈《國民義務勞動法》。

6 河南信陽被收復。

7 上海煤球價格上揚至每擔300元。

8 國民政府明令公佈修正《外交部組織法》。

8 在美空軍配合下，國軍收復常德。

9 東條英機發表演說，謂今後戰爭更加激烈與持久，號召日本人忍受痛苦為其犧牲。

10 中國與加拿大陞格為大使級外交關系。

15 陳毅率新四軍在魯南殲頑軍劉桂棠部1000餘人。

15 冀南八路軍粉碎日軍5.5萬人的"分區圍剿"。

17 羅斯福簽署廢止《限制華人移民案》。

17 英駐華軍事代表團團長魏亞特促請中國反攻緬甸。

18 《中古友好條約》在古巴哈瓦那簽字。

20 國民政府頒佈《新年及春節節約辦法》，禁止印寄賀年卡。

20 中國軍隊收復南縣、枝江、新安。

22 八路軍太行軍區決定舉辦連排幹部整風學習隊。

22 浙東抗日游擊武裝組成新四軍浙東抗日游擊縱隊，何克希為司令員。

23 盟軍空襲廣州，與日機大戰。

24 中國駐印軍孫立人部攻佔緬甸于邦。

28 國民黨中央文化運動委員會獎勵對國防科學有貢獻的27名專家。

31 晉察冀軍民經兩月奮戰，粉碎日軍"掃蕩"。

31 國民政府任李濟深為軍事參議院院長。

△ 閻錫山派代表與日軍在太原簽訂秘密協定，聯手剿共。

△ 馮雪峰的詩集《真實之歌》出版。

△ 趙樹理的中篇小說《李有才板話》出版。

蔣介石抱怨英美擅更攻緬計劃

12.9 蔣介石致電美國總統羅斯福，對英、美在蘇、美、英德黑蘭會議上變更反攻緬甸計劃深表不滿。

近幾個月來，中、美、英3國多次召開會議，商討反攻緬甸計劃。8月的魁北克會議，中國代表宋子文參加。10月，蒙巴頓訪華，中、美、英高級軍事人員就反攻緬甸達成協議，決定於明年元月15日發動攻擊。上月的開羅會議，中、美、英首腦就緬北作戰也達成諒解。

然而，斯大林在德黑蘭會議上向羅斯福和英國首相邱吉爾表示，一俟蘇聯對德戰爭結束，蘇軍將對日作戰。邱吉爾得到斯大林的許諾後，便認爲中國戰場已不再重要，向羅斯福建議，將用於緬北作戰的戰略物資移用到歐洲戰場。羅斯福爲了協調美英兩國立場，祇好表示同意。

蔣介石在電文中還暗示中國當前的軍事經濟情況已非常嚴峻，在對日作戰中難以支撑6個月，全綫崩潰亦有可能，請求美國貸款10億美元，以應付危局。

本年特別紀錄

△ 第三屆獎勵著作發明評獎評出一等獎7名，分別是：

湯用彤著《漢魏兩晉南北朝佛教史》、陳寅恪著《唐代政治史述論稿》、劉節著《中國古代宗族移植史論》、陳建功的《富里級數之蔡荼羅絕對可和性論》、楊鍾健著《許氏祿豐龍》、吳定良著《人類學論文集》、杜公振、鄧瑞麟合著《痹病之研究》。



本月 延安平劇研究院集體創作的京劇《逼上梁山》在延安首演。毛澤東對該劇評價很高。

中共根據地渡過經濟難關

本月 中共領導的陝甘寧邊區及其他各抗日根據地的大生產運動取得顯著成效，這一成效幫助中共和根據地民衆渡過了經濟難關。

抗戰進入相持階段後，由於處于敵後，中共各根據地經濟异常困難。幾乎到了"没有衣穿，没有油吃，没有紙，没有菜，戰士們没有鞋襪，工作人員在冬天没有被蓋"(毛澤東語)的地步。

1941年後，陝甘寧邊區和其他根據地先後掀起大生産運動。經過兩年多的努力，各解放區取得了很大成績。陝甘寧邊區到本月耕地增加到1338多萬畝，産糧184萬石。晉綏、北嶽、太行、太嶽、膠東、皖中等6區至本月共墾荒600多萬畝，糧食、蔬菜已能部分自給。各解放區的工商業與財政金融業也有大發展。陝甘寧邊區公營工廠已有82家，私營手工業上千家。公私營商業亦异常活躍。

東江縱隊成立

12.2 廣東人民抗日游擊隊東江縱隊在惠陽平山正式成立。曾生任司令員，尹林平任政委。

東江縱隊從1支1938年成立時僅有百餘人的游擊隊，已在戰爭中擴充壯大到5000餘人，成爲華南地區重要的抗日武裝力量。他們在敵後逐漸站穩腳跟，開辟了大嶺山、陽臺山抗日根據地。

東江縱隊編成後開始主動出擊，進行反攻。

敦煌藝術研究所正式設立

本月　國民政府籌建的敦煌藝術研究所正式成立，該所是專事敦煌文物保管、整理、研究的學術機關。

自 1909 年起，我國學者開始對敦煌遺書進行整理和研究，並取得顯著成績。近來隨着西北地區成爲國防重地，交通日趨便利，前往敦煌的學者與游人日漸增多，對敦煌文物、藝術的研究蓬勃興起。賈蘭波、向達、顧頡剛、高一涵、衛聚賢、勞真一、石璋如等學者，都先後到過敦煌。中央研究院組織的西北史地考察團和教育部組織的藝術文物考察團，也到敦煌作過長期考察。

1941 年，張大千到敦煌莫高窟對殘缺壁畫和塑像進行了兩年多的修復和臨摹。



敦煌莫高窟。

沉寂的實施憲政呼聲再次響起

本月　一度沉寂達 2 年之久的制頒憲法、實施憲法的呼聲再起。

早在 1939 年 9 月，中共參政員即提出《請政府定期制定憲法、實行憲政制》案。各地響應之聲四起，1940 年後憲政呼聲轉而沉寂。

本月，西南一帶再次出現要求實施憲政的座談會，在重慶，國民黨内如馮玉祥、孫科、邵力子等亦對蔣氏專制不滿，紛紛以座談會形式向當局提出實施憲政的呼籲。

強迫兒童民衆入讀

1.8　國府通過法案，强迫失學兒童、民衆入學。

該案規定：各地失學兒童及民衆應普遍入學；縣市長督策辦理該項事宜；各縣市鄉鎮設置强迫入學委員會，以縣市鄉鎮長爲主任；强迫入學步驟爲：調查本保内學齡兒童及失學民衆人數並造册，據册上人數設置兒童部及成人部班級，在中心學校、國民學校設置兒童部及成人部；由保甲長督令應行入學之兒童及成人入學。

山東共區停用法幣

本月　魯根據地停用法幣。

1940 年 6 月，山東抗日根據地成立北海銀行，發行北海銀行輔幣，十足兑換法幣。1942 年至 1943 年，山東根據地被分割封鎖，根據地内基本以法幣爲主要流通貨幣。1943 年法幣大幅貶值，導致本幣跟着貶值。爲此，根據地政府采取措施，限制法幣流通，宣佈法幣貶值，使本幣脱離法幣。

本月，山東抗日根據地決定停用法幣。這一措施使使用本幣的人口增至 1000 萬，佔根據地全部人口的 2／3。根據地内物價從此基本穩定。

《蠻王禮佛圖》展出

本月　珍貴文物《大理國梵畫卷》在重慶中央圖書館公開展出，觀者如潮。

該《畫卷》系宋代珍品，由當年大理國畫工張勝溫創作，故又稱“張勝溫畫卷”，内容豐富，規模宏偉，技藝精湛，表現了雲南邊地梵界生活圖景。

該畫於明代之前已流散民間，清初方爲官府收藏。乾隆皇帝對其推崇備至，曾命宮廷畫師多次臨摹。

1944·1

1　國民政府命令各省實施《公證法》、《戰時新聞違檢懲罰辦法》、《戰時新聞禁載標準》。

2　蔣介石拒絕英國要求中國反攻緬甸的請求。

3　重慶《新華日報》報道，昆明《朝報晚刊》創辦幾天即被當局勒令停刊。

4　全國慰勞湘鄂將士募捐已超過 2000 萬元。

4　中共中央北方局發佈《關於 1944 年的方針的指示》。

5　新四軍浙東游擊縱隊宣告成立。

7　毛澤東在邊區勞動英模大會上作《兩三年内完成學習經濟工作》的講演。

9　蔣介石會見西藏拉卜楞寺代表團。

10　湘桂鐵路衡陽湘江鐵橋建成通車。

11　僞華北政務委員會改組，原治安總督兼綏靖司令齊燮元去職，由杜錫鈞代理。

12　國民政府明令公佈《特種刑事案件訴訟條例》。

13　《解放日報》報道，桂林《野草》、《戲劇生活》等雜誌被當局查封。

14　羅斯福電蔣介石，請滇西中國軍隊配合蒙巴頓從印度攻入緬甸，否則斷絕物資接濟。

15　臺北、上海間無綫電話開通。

16　毛澤東向國民黨駐延安聯絡參謀郭仲容提出重開國共談判。

18　訪英團團長王世杰向英國上下兩院發表告別演説。

19　國民政府公佈《省保安司令部組織條例》。

20　中國遠征軍攻入緬北胡康河谷。

23　太行區八路軍攻入中和煤礦。

23　中國聾啞協會成立。

24　臺灣日本佔領當局簡化改名手續，鼓勵臺民改換日本姓名。

27　中央警官學校選拔第一屆留美學生。

30　緬北國軍攻克泰洛。

31　中美工商協會在紐約成立。

31　陝西省甘惠渠竣工，可灌溉農田 3000 畝。

△　中美工商協會在紐約成立。

1944·2

1 中國遠征軍由胡康河谷深入緬甸境内近100英里，並佔領太白佳。

2 日軍在綏西搶糧，僅歸綏縣即被搶30餘萬石。

5 雲南國民黨軍冒充土匪搶劫美國軍械。

6 緬北中國遠征軍全殲觀音河日軍。

7 國民政府軍事考察團楊杰一行5人抵倫敦。

7 在高考及格人員中挑選縣長，首次取45名。

8 《解放日報》消息，廣東饑荒嚴重，數十萬人瀕於餓斃。

8 十一世班禪在塔爾寺舉行坐床典禮。

10 八路軍劉伯承部解放朝城，繼克沙河、武鄉、太谷等地。

11 汪精衛在南京召開“清鄉”會議，承認第一期“清鄉”失敗。

12 孔祥熙就任中國農民銀行董事長。

13 緬北中國遠征軍與日軍爭奪東班家。

15 國民政府行政院通過設置抗戰損失調查委員會，王正廷任主任委員。

15 首屆全國戲劇節舉行，《桃李春風》等4劇獲獎。

16 中蘇訂立《價購新疆烏蘇獨山子油礦俄方設備合同》。

16 黔桂鐵路自獨山通車至都匀。

19 蔣介石拒絕中共關於國民政府準許美軍派觀察員駐延安的要求。

19 史迪威宣佈，中國駐印軍已收復緬北泰洛河谷及胡康河谷。

20 日方宣佈侵華日軍至1943年9月止共達639909人。

22 日本大本營設臺灣總司令部，谷川清任總司令。

22 西北建設考察團經數月考察返抵重慶。

22 廣西桂林舉辦“西南第一屆戲劇展覽會”。

23 國民政府明令公佈郵電加價，擬于3月1日開始施行。

25 東江縱隊開始全面襲擊廣九鐵路。

△ 日軍調磯谷廉介任臺灣行政長官，改派田中久一兼任香港佔領地總督。

美國人想更加直接地觀察中共

2.9 美國總統羅斯福致電蔣介石，提出派遣美軍事觀察組赴中共領導的陜甘寧邊區的要求。

抗戰6年多來，八路軍、新四軍戰績顯著，美國駐華使館及史迪威總部里的一些外交官和軍事人員，如實地向美國政府反映了中共軍隊的抗日情況，要求美國政府派觀察人員了解中共的軍事力量，以便進一步考慮援助中共軍隊抗日。羅斯福對此相當重視。

中共方面也希望與美國取得直接聯繫。1942年6月，周恩來告訴美使館秘書兼史迪威總部政治顧問戴維斯，若蔣介石同意，中共願將軍隊開赴緬甸作戰，受史迪威節制。7月，美總統私人代表居里訪華時，周恩來向他表示，歡迎美國派人訪問陜甘寧邊區。

本月4日，史迪威在給美國參謀總長馬歇爾的報告中，對蔣介石在陜甘寧邊區外圍陳兵50萬表示不滿。

鑒於以上情勢，羅斯福以偵察華北、東北敵情爲名，提出美國擬派觀察組赴陜甘寧邊區。

回民抗日領袖馬本齋病逝

2.7 八路軍回民支隊司令員馬本齋在山東莘縣病逝，年僅43歲。

馬本齋是河北獻縣人，回族。他曾在國軍中任團長。抗戰爆發後，組織回民義勇隊抗日。1938年春，率部加入八路軍，任回民幹部教導總隊總隊長，其部發展至千餘人。1939年5月，教導總隊更名爲回民支隊，馬本齋任司令員。1942年6月，兼任冀魯豫軍區第三分區司令員。

6年來，馬本齋率回民支隊殲滅日僞軍3.6萬人。



馬本齋。



馬本齋創建的回民支隊。

歐陽竟無去世

2.23 佛學大師歐陽竟無病逝於四川江津内學院。

歐陽竟無是江西宜黄人，原名漸，清末秀才，1904年皈依佛教，1907年東渡日本學習密宗佛學。此後從楊文會學習唯識、瑜珈宗。1911年繼辦金陵刻經局，次年在北京、南京等地創辦佛學會。1918年歐陽竟無參與設立南京中國内學院，任院長。抗戰爆發後，遷内學院於四川江津。

歐陽竟無一生侍佛，於中國佛學貢獻良多，著有《竟無内外學》26種。

東北饑荒嚴重

本月 東北出現空前糧荒。

東北爲著名糧産區，七七事變後，東北實行嚴厲的糧食“統制”政策，作爲日方農産品主要來源地。

隨着戰爭的持久和擴大，日對糧食需求不斷增大，爲搜刮更多糧食，日本把“統制”購銷改爲强集購銷，推行“糧食出荷”政策，强制農民將絶大部分自産糧食按規定的收購數量和最低收購價格交售。據統計，1943年吉、黑龍兩省“出荷”糧食佔農民收成的40%以上，北安更高達53%。

程硯秋被捕

2.25 日僞特務於深夜跳牆闖入北平京劇名伶程硯秋宅院，進行了一番里里外外的搜查，並拘捕了程硯秋。經友人多方營救，程於次日獲釋。

日軍佔領北平後，便令梨園公會組織京劇界唱捐獻飛機的義務戲，程硯秋表示：“寧死槍下也決不從命！”日僞勢力耿耿於懷。獲釋後的程硯秋罷歌息舞，隱居於北平西郊青龍橋荷鋤務農。

駐印國軍控制胡康河谷

3.15 廖耀湘部攻克丁高沙壩，控制了這條近百公里長的河谷。

中國駐印軍自去年進入緬北胡康河谷後，一路進展迅速。12月，孫立人率新三十八師攻克於邦，首開緬北反攻的勝利紀錄，隨後揮師向東南方節節推進。本年1月，新三十八師佔領太白佳。同時，廖耀湘率新二十二師推進至新平洋，與新三十八師構成左右兩翼，互相呼應。新二十二師向溇那加、拉卡等地攻擊前進，兵鋒直指胡康河谷日軍核心陣地——孟關。

2月18日，新三十八師和新二十二師從兩面向孟關發起攻擊。駐守孟關的日軍十八師團在師團長田中信一指揮下與中國軍隊展開激戰。爲攻克孟關，新三十八師一一三團向孟關以南瓦魯班迂回，新二十二師配合美軍4個營從正面猛攻孟關。3月5日，孟關易手，日第十八師團主力共1400人被擊斃。9日新三十八師攻克日軍指揮部所在地瓦魯班。

今日，廖耀湘率新二十二師及戰車營在丁高沙壩消滅日軍450人。至此，胡康河谷日軍被全部肅清。



在胡康河谷作戰的中國士兵。

天津銀行界名人大搜捕

本月 日軍嚴查天津各銀行與內地通匯，突然拘捕一批金融界知名人士。

被日本憲兵隊拘捕的有：金城銀行天津分行經理王毅靈、副經理夏采臣、交通銀行天津分行副經理方靜如、營業員馬景達、新華銀行天津分行經理俞君飛、副經理陳倬人等。他們在數月之久的被拘押期間受到多次審訊。

日本憲兵在對被捕人員審問的同時，還到各銀行嚴查6年來有關匯兑往來帳目，並令各行將每筆匯款的詳細情況抄送憲兵隊，企圖檢查各銀行是否與內地通匯，但沒有查出破綻。

被捕者家屬不得不托人向憲兵隊行賄，纔使這些人具保獲釋。但交通銀行營業員馬景達不堪折磨，已病死獄中。

《甲申三百年祭》

3.19 今年是明皇朝滅亡300周年，郭沫若爲紀念這個"歷史年"而著的新作《甲申三百年祭》，今天由《新華日報》開始分期發表。

該文根據大量史實分析明朝滅亡的原因，並對農民起義領袖李自成作歷史評價，並着重分析李自成失敗的原因。該文被中共指定爲整風的重要文件。

倡助學術建議書

本月 中央研究院評議會向國民政府提出了倡助學術的建議書。

建議書内容要點爲：對於各種學科，宜以平衡發展，相互聯繫，促其進步；建設學術中心，以培養科學人才；籌備舉行全國學術會議；建立國家學術研究獎金；維持並鼓勵有關高深學術研究之刊物；派遣學術代表團訪問友邦。

蘇聯飛機轟炸北疆

3.2 蘇聯飛機入境轟炸北疆，支援烏斯曼部與盛世才政府軍的對壘。

自1942年7月盛世才與蘇聯關係破裂後，蘇聯大力扶植屢次反叛而未遂的哈薩克族領袖烏斯曼。本年春，烏斯曼部在蘇聯武裝下大舉出動，在與政府軍相持之際，蘇聯先後出動60餘架飛機輪番轟炸政府軍陣地，政府軍損失慘重。

孫立人受美勛

3.16 新三十八師師長孫立人在緬北前綫接受羅斯福總統和美陸軍部部長史汀生授予的"豐功勛章"。

國軍孫立人部遠征緬甸的35個月中，行程7000英里，經歷大小戰斗共1300多次，斃敵2.4萬餘人，俘敵250人，作戰英勇，屢立戰功。去年元旦，英皇曾授予孫立人"英軍司令"勛章。

1 《新華日報》透露，國民政府在昆明囤積的貨物，足供全省軍民5年之用。

1 陳立夫頒佈對出國教授思想行動統治條例。

4 中美空軍混合大隊襲擊海南島日軍機場，毁日機30架。

4 洪都拉斯廢除《限制華人移民法》。

6 新四軍佔領淮安車橋鎮，殲日偽軍近千人。

6 《新華日報》稱，四川省本年1月至3月初糧價上漲了130%。

6 國民黨中常會議決以3月29日為"青年節"。

7 中國遠征軍與入緬美軍在瓦拉本區會師。

8 中國遠征軍在印度聯合廣場公開展覽抗戰勝利品。

9 日本人民解放聯盟太行支部成立。

10 新疆庫車、新源一帶發生7.3級地震。

13 國民政府外交次長吳國楨會見蘇聯大使潘友新，抗議蘇聯飛機侵犯新疆，要求調查並制止。

14 國民政府明令公佈《駐外使領館人員任用條例》。

15 《國民學校法》公佈。

15 重慶米價每市石4000元，比去年1月限價時高8倍。

17 首屆國醫節舉行。

18 史迪威就任東南亞盟軍副總司令。

20 國民黨中常會通過《國旗黨旗制用陞降辦法》。

24 美國租給中國第三艘自由艦。

24 "民惠"輪在重慶至白沙間失事翻沉，200餘人喪生。

24 中國駐印軍進入緬北孟拱河谷。

25 國民政府行政院規定9月1日為"記者節"。

26 婦女憲政會成立。

26 全臺6家日報合併，自4月1日起發行《臺灣新報》。

27 蔣介石致電羅斯福，同意從雲南空運軍隊至印，以應印緬之急。

29 薩爾瓦多廢除《限制華人移民法》。

31 《中捷文化協定》在重慶簽字。

△ 應愛因斯坦邀請，數學家華羅庚赴美國講學。

1944·4

1　中央通訊社慶祝成立20周年。

2　蘇聯塔斯社庫倫消息稱中國新疆駐軍侵入外蒙古境内。

4　國民黨中央通訊社奉命駁斥蘇聯塔斯社關於新疆駐軍侵入外蒙的消息。

7　四川江油縣發現油礦。

7　美軍參謀總長馬歇爾表示，若中國滇西軍隊仍不向緬甸開進，一星期後將停止軍械物資援助。

8　國民政府明令公佈《懲治盜匪條例》。

8　川、康、滇、黔、鄂五省兵役會議在重慶開幕。

8　《解放日報》發表周揚的《馬克思主義與文藝》。

10　聯合國救濟善後總署在重慶設遠東分署。

10　馬歇爾下令停撥援華物資。

10　緬北國軍攻克瓦康。

11　衡陽《大剛報》因發表《貪污及其他》一文揭露官場黑暗而被勒令停刊。

12　毛澤東號召中共幹部"放下包袱、開動機器"。

13　蔣介石命參謀總長何應欽答復美國，中國抗戰有一定計劃，不以有無美援軍械為變更。

14　新疆省主席盛世才以密謀暴動為名，逮捕教育廳廳長程東白、省政府委員劉效蘇等人。

14　中加新約簽訂，加拿大放弃在華治外法權及其他特權。

15　汪精衛病重赴日就醫，其職權由陳公博、周佛海代理。

20　西南、西北長途電話網全部完成。

21　第三十六集團軍總司令李家鈺在陝縣戰場陣亡。

22　中國當選國際勞工局常任理事。

22　鄭州失陷。

27　國民政府公佈經修正的《著作權法》。

28　《解放日報》載，陝甘寧邊區工業發展迅速，已有大工廠77家，工業品已能半自給。

30　日軍設米糧統制會，搶奪華中糧食。

△　吳祖光戲劇集《風雪夜歸人》出版。

△　廣西遭雹災，最大雹塊為28公斤。

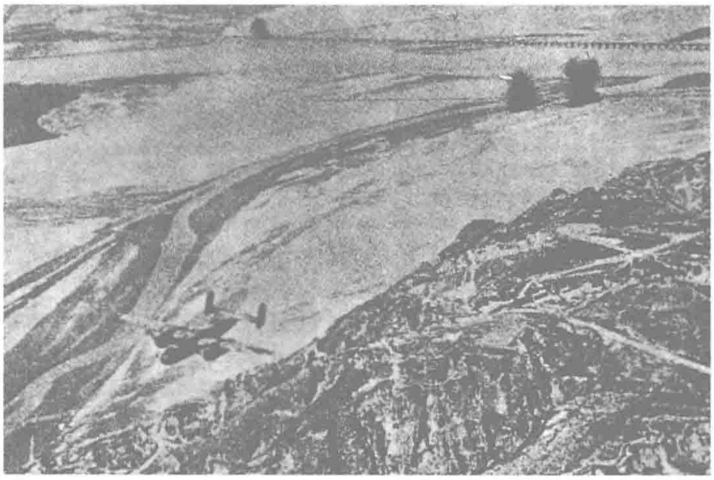
△　中共中央派林伯渠赴重慶與當局談判。

日軍為打通大陸交通綫而戰

4.17　日軍强渡黄河，實施"1號作戰"計劃，湯恩伯部一觸即潰。

去年年底以來，日軍在太平洋戰場頻頻失利，從日本本土到東南亞一帶的日軍海上運輸綫，已隨時有被盟軍切斷的危險，中、美空軍亦對日本本土及海上交通綫構成巨大威脅。今年1月24日，日軍大本營決定發動"1號作戰"(即豫湘桂戰役）以圖達到以下目的：摧毀中國西南地區的空軍基地；打通從中國東北到越南的大陸交通綫，確保日南洋方面軍與大陸的聯繫；摧毀中國軍隊主力。日軍制定了3期作戰計劃，準備"先由華北，繼由武漢地區及華南地區分别發動進攻"，"將黄河以南京漢鐵路南部及湘桂、粵漢鐵路沿綫之要地，分别予以佔領并確保之"。

本月中旬，日軍在黄河北岸新鄉以南地區集結了6個師團、4個旅團。日軍鐵道聯隊亦於上月25日修復了黄河大橋，日軍本日從黄河大鐵橋及中牟南北地區渡河，分3路進攻豫中。



中國空軍炸斷被日軍剛剛修復的黄河鐵橋。

豫中中國守軍爲第一戰區副司令長官湯恩伯部，共8個集團軍40萬人。戰前最高軍事統帥部錯誤判斷日軍將發動北進攻勢，故令湯恩伯沿平漢路佈防，對河防未予重視。

17日，日軍輕易渡過黄河，很快突破第十五河防軍陣地，至22日，佔領鄭州、洧川、新鄭等地。另一路日軍亦於21日突破八十五軍河防陣地，侵佔廣武、汜水。5月8日，日軍打通平漢路。接着，日軍集中主力西進，圍攻洛陽，25日將其攻陷，豫中會戰結束。

此役歷時38天，因湯軍素質不佳，久未上陣，故一觸即潰，一潰千里。中國損兵20多萬，失城38座，河南幾乎全陷敵手。



4.5　四川灌縣都江堰舉行開閘典禮。圖為灌縣灌區風景。

延安採用標準計時

本月　延安採用中國中部標準時間，統一了混亂的計時方法。

此前的延安地區，華東標準時間、華中時間、及地方政府的日晷計時同時使用，時間不統一給各部門工作造成了混亂。

為此，在八路軍通訊部門工作的英國人林邁可致信毛澤東，希望延安採用已在全國普遍實行的標準時區計時辦法。陝甘寧政府對此非常重視，不久即公佈這一決定。

1944·5

強渡怒江

5.11 中國遠征軍司令長官部統轄的第十一集團軍新三十九師1個加强團，在惠通橋上游成功地渡過怒江。次日拂曉，第二十集團軍主力亦全部强渡成功。

1942年中國遠征軍第一次入緬作戰失敗後，日軍鋒芒直逼至怒江邊。到本年春，爲策應中國駐印軍在緬北的反攻作戰，遠征軍司令長官部下令霍揆彰第二十集團軍擔任攻擊兵團，强渡怒江，向高黎貢山及騰衝一綫推進；宋希濂第十一集團軍爲防守兵團，固守怒江東岸原陣地，並派加强團渡江策應攻擊兵團；美軍第十四航空隊配合作戰。這個計劃因駐印軍行動順利而更改。



本月 繼日本反戰組織“反戰聯盟”與“覺醒聯盟”在延安合併為“日本人民解放聯盟”之後，冀東、華中、山東反戰的日本人士也組織了“日本人民解放聯盟”協議會。

圖為晉察冀地區的日本反戰人士在表演“櫻花舞”。

國共重開談判

5.4 中共代表林伯渠在西安和國民黨代表王世杰、張治中開始談判，國民黨代表一開始便表示衹關心邊區和軍隊。

中共建議將其47萬軍隊編爲6個軍18個師，陝甘寧邊區區域和制度不變。國民黨衹同意其編成4個軍12個師，邊區改陝北行政區直屬行政院。

17日，談判移至重慶。中共提出20條意見，包括共軍編16個軍30個師、開放黨禁、承認各根據地民選政府、取消特務政治等。但兩黨立場相去甚遠，談判陷入僵局。



張治中（左1）與林伯渠（左3）。

長衡會戰展開·國軍再度失利

5.27 湘北日軍分3路沿洞庭湖兩側向南進犯。

日軍在進攻豫中的同時，在鄂南及湘北調集了10個師團、5個獨立旅團和12個特種兵部隊，共36萬人，準備奪取長沙、衡陽。

第九戰區轄16個軍共46個師，約有40萬兵力。戰區司令長官薛岳擬采取節節設防抵抗、主力避向後方及兩翼、待敵深入再集中兵力反擊的策略，但卻因兵力部署失當而反陷入不利。

日軍的東綫部隊首先迅速突破防御，6月15日攻佔株洲。西綫日軍亦於6月19日奪得長沙外圍的寧鄉。長沙已被左右夾擊。

中路日軍主力逐一突破國軍防綫，先後渡過新牆河、汨羅江，6月8日陷湘陰，并於16日從正面向長沙發動攻擊。18日，長沙守軍不敵弃城。

日軍隨即乘勝南下，直撲衡陽。

京劇名角發起教育大義演

5.12 北平京劇名角李少春、言慧珠、奚嘯伯、裘盛戎等爲新小學擴建籌款義演。

北平學校少，教育經費亦少，教育事業極爲落後。爲緩解教育事業杯水車薪的局面，熱心教育的梨園名伶爲吸引更多人士爲教育慷慨解囊，紛紛推出最拿手的看家劇目。馬鴻麟演《金鎖陣》，奚嘯伯、裘盛戎、李世章唱《捉放曹》。最後由李少春、言慧珠、馬富祿、毛慶來、艾世菊等聯袂演出《武松與潘金蓮》。由於演出時間與日僞當局所規定的最早開戲8時半、最遲劇終11時半的禁令相衝突，他們衹好向當局申請延時，幾經周折方獲準演出時間提前半小時開始，延長20分鐘結束。

1 日軍佔領河南許昌。

2 《中英財政協定》(即5000萬英鎊借款協定）簽字。

2 中外記者團赴西北考察。

3 日軍陷河南禹縣、郟縣。

3 重慶文化界人士集會，要求取消新聞圖書雜誌及戲劇審查制度。

4 李公樸、聞一多等在昆明創辦《自由論壇》。

4 昆明3000餘名學生集會紀念五四運動，要求民主和自由。

7 鄂中新四軍在汈沙湖營救出飛機失事的美國飛行員白萊德中尉。

8 八路軍總部命令太行、太嶽軍區部隊開展豫北游擊戰爭。

9 河南駐馬店市被日軍侵佔。

12 河南澠池及嵩縣被日軍攻佔。

12 臺灣糧食協會開始推行“糧食供獻運動”。

13 日本設上海“經濟保安處”，直接掠奪滬上物資。

14 立法院長孫科在憲政座談會講民族、政治、經濟3種自由，對政府指責頗多，引起蔣介石不滿。

15 中美軍隊佔領緬北密支那日軍機場。

15 加拿大宣佈取消華人入境限制。

17 中美聯軍3路圍攻密支那城日軍。

19 怒江西岸國軍克片馬。

20 國民黨五屆十二中全會開幕。

20 美國副總統華萊士啟程來華訪問。

22 上海8000多名郵電工人、教員因無法生活，舉行罷工、罷教。

23 冀東八路軍在綏中擊潰僞滿軍。

25 洛陽失陷。

29 國民政府公佈《專利法》。

31 鄧拓主編的第一部《毛澤東選集》出版，選收29篇文章，約45萬字，共5個分冊。

31 中國軍事代表團團長商震會晤美國總統羅斯福，談美國援助中國戰區問題。

1944·6

1 全國行政會議閉幕，通過實行法治等案。

4 中共代表向國民黨提出《解決目前若干急切問題意見 12 條》。

5 中共中央通過了《關於城市工作的指示》。

5 王世杰將國民政府《對中共問題解決之提示案》18 條交林伯渠。

6 國民政府糧食部將糧食徵購辦法改為徵借。

7 國軍破壞衡陽湘江大橋以阻日軍進攻。

9 中外記者西北參觀團一行 21 人抵延安訪問。

10 滇西中國軍隊攻克龍陵。

13 重慶市警察局的報告透露，全市人口 1290 萬，居民以經商最多，不識字者佔 30%。

14 重慶慶祝"聯合國日"。

15 李濟深、柳亞子等組織長老團，向桂林富商大賈募捐勞軍。

16 國民政府特派孔祥熙為出席國際貨幣金融會議全權代表。

18 日軍攻占長沙。

18 桂林文化界抗戰工作協會成立，李濟深任會長。

19 中、美、蘇 3 國代表在華盛頓舉行"航空會議"。

20 國民政府頒佈《戰時出版品審查辦法及禁載標準》、《戰時書刊審查規則》。

20 醴陵、株洲、湘潭陷日軍之手。

22 葉劍英招待中外記者團，發表《中共抗戰一般情況的介紹》，宣佈中共軍隊抗戰 7 年來斃傷敵軍 832815 人，自己傷亡 400122 人。

23 蔣介石同意美國軍事觀察組赴陝甘寧邊區。

24 川康經濟建設服務社在重慶成立。

24 汪偽政府發行"中儲券"，面額 1 元、5 元、10 元、100 元和 500 元等 5 種。

25 衡陽保衛戰開始。

25 中共中央發出關於"開辟河南、控制中原"的指示。

26 中英軍隊攻佔緬北孟拱。

29 衡陽激戰，日軍使用毒氣攻城。

30 滇西國軍迫近騰冲。



轟炸日本本土的 B—29 機群。

"超級空中堡壘"從成都出發

6.15 美國"超級空中堡壘"B—29 型重轟炸機 63 架，從成都首次飛往日本，轟炸九州八幡鋼鐵工業中心。

遠在日美開戰之前，美國就按太平洋作戰計劃開始研制一種可以從遠距離基地出發襲擊日本本土的戰略轟炸機 B—29，並於 1942 年首次試飛成功。1944 年美國成立了裝備 B—29 型 150 架的第二十航空隊。B—29 是當時世界上速度最快、續航程最遠、載彈量最大的戰略轟炸機，它從成都飛抵日本九州，往返祇用 8 小時，而它的續航時間可達 20 小時。此次空襲日本，創造了世界歷史上最長距離的轟炸紀錄。

華萊士訪華

6.20 美國副總統華萊士飛抵重慶，對中國進行爲期 5 天的訪問。

中國的政治、軍事形勢使美國頗感憂慮。豫湘桂戰役中，國民黨軍隊一潰千里，而共產黨的政治、軍事力量日益壯大，國統區内民主、憲政呼聲日高。美國指望能在中國戰場消滅大量日本陸軍，並需要戰后的國民政府戰後與其在遠東緊密合作。

5 天的訪華期間，華萊士多次與蔣介石會談。他表示美願充當國共之間的調解人。他還積極撮合蔣介石直接同蘇聯談判，以取得蘇的支持。

華萊士對國民黨政權的印象並不好，認爲它是"一個由地主、軍閥和銀行家支持的落後無能的政府"、"廣大人民普遍不喜歡國民黨政府"。但此時的美國除了支持蔣介石外，已別無選擇。

張瀾發起成立民主憲政促進會

6.20 中國民主政團同盟中央常務委員會主席張瀾，在成都發起成立民主憲政促進會，爲民主和憲政的早日實施推波助瀾。

今年初以來，國統區内民主運動得到恢復。民主人士紛紛通過組織團體、辦刊辦報、發表演説等，要求政府實行民主，保障人民自由，早日施行憲政。

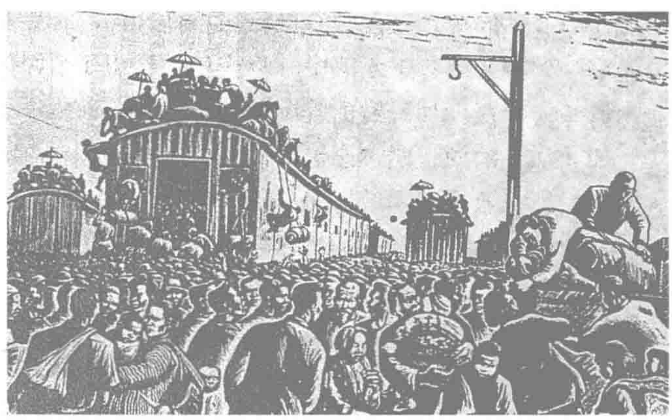
張瀾、邵從恩、李潢等代表民主憲政促進會提出對國是的十項主張。他們呼籲："非立即實行民主，不足以團結各方，爭取勝利。"促進會要求切實施行約法，刷新政治，革除徵兵、徵税中的各種弊端，嚴懲貪污腐敗，實施全民動員，組織、武裝人民。

中國首屆健美比賽舉行

本月 上海男子健美比賽在上海現代體育館舉行，20 多人參賽。八仙橋健身會主辦了中國歷史上第一次健美比賽。

這次健美比賽由現代體育館、上海健身學院、八仙橋基督教青年會體育部協助舉辦。

20 多位參賽者按身高分為 3 組。裁判員們根據他們的肌肉發達程度，以及體型勻稱、優美的標準為他們評分。



本月 日軍逼近桂林，市民們紛紛離鄉逃難。圖為蔡迪支木刻作品：桂林撤退時的北站。



本月 美國駐中緬印軍總部派遣的美軍觀察組第一批人員到達延安。

圖為毛澤東陪同觀察組參觀，前排右一為組長包瑞德。

豫鄂邊農民暴動

本月 河南桐柏、遂平、唐河、確山、沁陽、信陽和湖北隨縣、應山一帶農民數萬人暴動，並組成農民救國軍。國軍第二十八師前往鎮壓，屠戮5000餘人，但隨着暴動規模越來越大，該師全師被繳械。

農民們提出“反對不抗日的軍隊”、“反對軍隊派勒壯丁”等口號。

豫南、鄂北歷年災荒嚴重，再加上第一戰區湯恩伯部的40萬部隊在當地橫徵暴斂，肆意搜刮，老百姓蒙受“水、旱、蝗、湯”4害，近300多萬人流離失所。

羅斯福建議由史迪威統率中國軍隊

7.7 美國總統羅斯福致電盟軍中國戰區最高統帥蔣介石，建議由中國戰區參謀長史迪威統率所有在華武力，并給中共軍隊以物資接濟。

6月，蔣介石擬調回滇西遠征軍救援在日軍打通大陸交通綫作戰中岌岌可危的湖南戰場，遭到史迪威的反對。

史迪威就中國戰場局勢向華盛頓建議，若蔣肯授予他全權指揮中國軍隊，他願領兵自陝西攻洛陽、開封，滇西遠征軍不可半途調回。

蔣即召集何應欽、白崇禧、張群、宋子文等軍政要員會商，與會者一致反對將中國軍隊的統率權交給史迪威。蔣等人認爲這種做法一是有礙國家尊嚴，二是武裝共軍，後患無窮。

15日，羅斯福再次電促蔣介石授權史迪威。22日，蔣介石復電羅斯福，允將中國軍隊交史迪威指揮，但共軍是否包括在內，須視其是否服從中央“軍令”而定，並要求美援物資分配權由中央政府掌握。

中共軍隊開始大整訓

7.1 中共中央發出《關於整訓軍隊的指示》，要求在1年內，使八路軍和新四軍的戰鬥力得到有效的提高。

中共目前已領導正規軍、游擊隊共47萬人、民兵210萬人，隊伍發展極其迅速。爲在未來的形勢變化中掌握主動權，中共下決心採取這一行動。同時，整訓也是爲繼續擴大部隊打下基礎。

整訓分軍事、政治兩方面。軍事整訓就是練兵，並總結帶兵（即管理）、用兵（即指揮作戰）與養兵（即生産給養）的經驗。練兵以技術爲主，戰術爲輔。練兵方法則是發動群衆，以書本結合實際經驗，開展群衆練兵熱潮。政治整訓用檢討錯誤缺點、發揚優良成績、發揚模範連隊的經驗、獎勵戰鬥英雄、模範工作者與模範學習者的方法，達到改造政治工作的目的。

《指示》發出後，中共軍隊掀起練兵熱潮。

鄒韜奮病逝



7.24 出版家鄒韜奮在上海病逝，年49歲。

鄒韜奮祖籍江西余江，生於福州。1926年創辦《生活》週刊，1932年創辦生活書店。至1938年，生活書店遍佈50多個城市。

九一八事變後，鄒韜奮爲宣傳和鼓吹抗日竭盡全力，先後主編《抗戰》、《全民抗戰》等刊物。

鄒韜奮曾是救國會“七君子”之一。1941年2月，生活書店被當局查封，鄒經香港轉赴中共蘇北抗日根據地。去年他秘密到上海就醫。

1944·7

1 日本人民解放聯盟晉西北支部成立。

1 國民政府明令修正公佈《中國圖書雜誌審查委員會組織條例》。

3 日機轟炸衡陽。

5 史學家朱希祖病逝。

7 英國援華委員會致電向陝甘寧邊區軍民致敬。

8 自成都起飛的美國轟炸機轟炸日本佐世保、八幡。

8 沈鈞儒、郭沫若等20位重慶文化人士聯名致電廣西各界，響應“保衛東南”號召。

10 華萊士向羅斯福建議，以魏德邁代替史迪威。

13 南京學生搗毀烟館。

15 國民政府公佈《保障人民身體自由辦法》，定於8月1日起施行。

15 經濟部商準貸款3000萬元給啟明電氣公司，以協助成都電力發展。

17 國民政府交通部設立滇緬公路運輸局。

18 美國援華租借物資迄今已有2.1億美元。

19 國際貨幣金融會議宣布：中國已被推為世界建設及開發銀行12董事之一。世界銀行總金額為88億美元，中國攤6億元。

21 葉劍英發表聲明，指出數年來日軍在戰場上使用毒氣不下10次之多。

22 《出國護照條例》、《國產烟酒類稅條例》公佈。

22 美軍軍事觀察組首批18人抵達延安，受到毛澤東、朱德、周恩來等接見。

23 山東八路軍發起討伐偽軍李為平部戰役。

25 中共中央確定進軍河南敵後的部署。

25 彭雪楓率新四軍第四師西進，擬恢復豫皖蘇根據地。

25 中國、捷克陞格為大使級外交關系。

28 國民政府任命徐繼莊為郵政總局局長。

29 美空軍首次轟炸東北鞍山及沈陽附近工業區。

31 日機轟炸柳州、芷江、桂林。

△ 全國文協發起募集援助貧病作家基金運動。

△ 國立蘭州圖書館建成並開館借閱，劉國鈞任館長。

1944·8

1　湖南寧鄉失陷，中國守軍全部陣亡。

2　美駐華大使高思致函朱德，感謝八路軍營救美國飛行員。

3　中美聯軍經過 80 天圍攻，今日佔領緬北重鎮密支那。

7　《戰時圖書雜誌原稿審查辦法》廢止。

8　中國拉丁美洲文化經濟協會成立。

10　國民黨代表王世杰、張治中致函共產黨代表林伯渠，答復中共所提 12 條建議。

10　羅斯福通知國民政府派赫爾利為私人代表來華。

10　湖北宜城縣改名為自忠縣，以紀念抗日將軍張自忠。

11　新疆省主席盛世才拘捕所部師長柳正欣、建設廳廳長林繼庸、國民黨省黨部書記兼教育廳廳長黃如今等 30 餘人。

12　國民政府派顧維鈞、魏道明、商震為英美中三國戰後和平機構會議出席代表。

15　第八戰區副司令長官朱紹良到達迪化，處理新疆 11 日事變。

16　美駐華空軍數次轟炸衡陽日軍。

17　陳誠繼任第一戰區司令長官，胡宗南任副司令長官。

19　羅斯福宣佈，派赫爾利及戰時生產局局長納爾遜來華，協商軍事、經濟等問題。

20　中外記者參觀團外籍記者愛潑斯坦、福爾曼、武道等抵達晉綏解放區。

21　中、美、英敦巴頓橡樹園會議開幕，10 月 7 日結束。

23　羅斯福再電蔣介石，敦促速授史迪威指揮中國軍隊全權，並要求與中共無條件妥協，共同對付日本。

24　蔣介石以辭去盟軍中國戰區統帥回答羅斯福的要求。

25　第四軍軍長張德能因保衛長沙不力，被處死刑。

28　晉綏八路軍發動秋季攻勢作戰。

29　國民政府命令改組新疆軍政機構，盛世才調任農林部部長，吳忠信繼任新疆省主席。

31　中共中央西北局發佈指示，加緊邊區經濟建設，爭取工業品完全自給。

△　山西汾城、臨汾等 17 個縣蝗災嚴重。

伊犁的導火索點燃了

8.2　新疆伊犁地區鞏哈縣（今尼勒克縣）的 1000 多名哈薩克、維吾爾、塔塔爾族人，向駐屯在尼勒克鎮的國民黨軍隊發動武裝進攻。

在蔣介石利誘與壓力之下，曾推行親蘇擁共政策的新疆軍閥盛世才逐步倒向了國民政府，他接受了國民黨中央監察委員、新疆省政府主席等要職，並於上年親赴重慶“述職”。在此期間，第八戰區副司令長官朱紹良率 10 萬大軍，源源開進新疆。



伊犁牧場——軍馬的寶庫。

本年 3 月，新疆省政府要求牧區居民向進駐新疆的國軍捐獻 1 萬匹軍馬，並規定如不獻馬，則需按高於市價半倍的價格繳納現金。此舉激怒了北疆地區的牧民。

10 月 8 日，尼勒克被暴動的牧民們攻破。9 日，伊寧牧民也武裝起事，並於 15 日控制伊寧。隨後，兩支暴動隊伍會合，相繼攻破綏定、寧西等縣，全面控制了伊犁。這場遍及伊犁的大暴動被稱爲“三邊起義”。



日軍衝入衡陽。

日軍重兵壓境 衡陽苦守終失

8.8　湘南重鎮衡陽國軍守軍第十一軍與日軍浴血奮戰 48 天，終因彈盡援絶，今日放下武器。

日軍佔領長沙後，於 6 月 22 日乘勝南進，以左中右 3 路鉗擊中國衡陽守軍。從 28 日開始，日軍對衡陽發動了兩次猛烈進攻，國軍守城部隊頑强抗擊，寸土必爭，予敵重大殺傷。

日軍從長沙調來援兵，準備强攻衡陽。8 月 3 日，日軍總指揮横山勇親自指揮的第三次進攻開始。日軍以飛機和炮火不分晝夜實施密集轟炸，並將中國援軍阻擋在衡陽外圍。6 日，部分日軍突破小西門附近及城北的部分陣地。守軍與日軍展開激烈巷戰，戰事异常慘烈，中國守軍傷亡慘重。8 日，第十一軍軍長方先覺令守軍放下武器，向日軍投降。衡陽終告失陷。

美軍觀察組重視中共主張

8.7　美軍觀察組第二批成員抵達延安。連同上月 22 日首批抵達延安的成員，觀察組共 30 多人，他們主要是美國中緬印戰區史迪威指揮部的軍政人員，以包瑞德上校爲組長，美駐華使館秘書謝偉思、盧登等同行。

美國在延安設立軍事觀察組的目的除了搜集日僞軍在華北、東北的軍事情報外，主要是了解中國共産黨的政治、經濟、軍事情況。觀察組多次受到毛澤東、朱德、周恩來的接見。中共並派專人向觀察組介紹八路軍、新四軍及各根據地的情況。觀察組亦派員分赴晉察冀、晉綏等根據地實地調查。美軍觀察組向美國國内發回了大量報告，反映各抗日根據地的情況及中共的方針、政策，主張重視中共領導的武裝力量。但觀察組的建議未被美國決策者采納。

桂林空前危險

9.14 日軍攻克廣西桂東門户全縣，打開了進攻桂林、柳州的大門。

日軍在上月相繼佔領長沙、衡陽，爲繼續打通南中國交通綫，集結8個師團、3個獨立旅團共約11萬兵力，在第六方面軍司令官岡村寧次指揮下，從北、東、南3個方向向桂柳地區進攻。中國第四戰區司令官張發奎指揮9個軍的兵力迎敵。

本月1日，北路日軍主力沿湘桂鐵路南犯，佔領全縣。22日東路日軍佔領梧州。28日，東、南路日軍會師平南，協助北路主力對桂柳形成夾擊之勢，中國軍隊反擊失敗。10月中旬，北路日軍迅速突入桂林外圍。11月4日，日軍空襲、炮轟、施放毒氣，全綫進攻桂林。激戰至11日，桂林失陷。同日，柳州失陷。



桂林市區硝烟彌漫。

中共提出成立民主聯合政府

9.15 中共參政員林伯渠在國民參政會三屆三次會議上，代表中國共産黨提出成立“民主聯合政府”的主張。

會議於本月5日在國軍豫湘戰役慘敗、桂林告急、戰局危殆的形勢下召開。各階層人士對國民政府軍事失敗、政治獨裁、經濟混亂的統治局面日益不滿。林伯渠提出解決時局的方案，即立即召開全國各黨各派、各抗日部隊、各地方政府、各人民團體代表參加的國是會議，結束國民黨一黨專政，成立由各抗日黨派組成的“民主聯合政府”，以加强團結，集中全國力量，爭取抗戰勝利。

蔣介石要求撤換史迪威

9.25 國民政府主席蔣介石在致美國總統私人代表赫爾利的備忘錄中，提請美國撤換中國戰區參謀長史迪威。

1942年初，盟軍組建中國戰區，推舉蔣介石爲統帥，史迪威任參謀 長，以協調共同抗日。1943年9月，史迪威向蔣建議，撤除國民黨軍隊在西北對中共根據地的包圍，主張經濟援助共産黨軍隊，團結一切力量抗戰，爲此與蔣介石産生重大分歧。

今年9月，日軍猛攻廣西，威脅西南大後方，戰局危殆。蔣介石欲調遠征軍解危，而史迪威急欲收復緬甸，提議讓圍攻陝甘寧邊區的胡宗南部南下赴援。雙方爭辯幾至決裂。

民盟成立

9.19 中國民主政團同盟在重慶舉行的全國代表大會決定，取消同盟的團體會員制，盟員以個人名義入盟，並將中國民主政團同盟易名爲中國民主同盟。

抗戰勝利前夕，民主政團同盟抓住各界要求民主呼聲日益高漲之機，大力開展活動。其昆明支部成立後，即吸收潘光旦、聞一多、吳晗等知名教授入盟。同盟主席張瀾還親自秘密吸收川康地方實力派劉文輝、鄧錫侯入盟。個人盟員發展越來越多，最後促成了同盟的改組。

民盟又發表對時局的看法，呼籲立即結束國民黨一黨專政，建立各黨派聯合政權，在中國實行民主政治。

大會選舉張瀾爲民盟常務委員會主席。

1944·9

1 中共中央在楊家嶺召開會議，決定派王震、王首道、譚余保率部挺進華南建立根據地。

1 日本政府正式實施《臺民征兵制度》。

3 魯中八路軍在葛莊伏擊戰中斃傷俘敵偽軍1630餘人。

5 日本最高戰爭領導會議作出《實施對重慶政治工作方案》的決定。

6 美總統私人代表赫爾利同納爾遜等抵重慶。

8 毛澤東在悼念張思德的大會上作題為《為人民服務》的講話。

9 緬北中國軍一部與滇西中國軍隊會師於騰冲附近。

11 朱德電邀赫爾利一行訪延安。

11 新四軍第四師師長彭雪楓在河南夏邑八里莊戰斗中陣亡。

12 上海黃陂路舊鐵鋪誤收爆炸物引起爆炸，7人喪生，10多人重傷。

12 中國民主政團同盟昆明支部辦的《民主周刊》被當局扣壓。

14 廣西全州淪陷，第九十三軍軍長陳牧農率部不戰而退。桂柳會戰開始。

15 中共代表林伯渠與國民黨代表張治中在參政會分別報告國共兩黨西安、重慶談判經過。

15 國民參政會決議組織延安視察團。

15 林伯渠在國民參政會上作報告，要求改組國民政府，廢除國民黨一黨專政，成立聯合政府及聯合統帥部。

15 中央、中國、交通、農民4銀行及中央信托局，開辦黃金及法幣折合黃金儲蓄。

20 第九十三軍軍長陳牧農以擅弃全州陣地被處死刑。

23 史迪威請求親赴延安勸説中共。

24 沈鈞儒等發起組織民主憲政促進會。

24 重慶各界代表500餘人集會，要求改組國民政府，成立聯合政府。

28 中共中央追認鄒韜奮為中共黨員，將其骨灰安放延安。

28 新疆喀什南部發生7級地震。

△ 延安新華社開始用英語向國外廣播。

1944·10

1　臺灣總督府強令民間貢獻白金及鑽石，以賤價收購。
1　重慶數千人舉行鄒韜奮追悼大會，力爭民主自由，反對法西斯。
3　中國進出口貿易協會在重慶成立。
4　新四軍擊潰日偽軍2000人對皖南銅陵地區的"掃蕩"。
5　福州陷落。
7　成都各界舉行國是座談會，要求取消國民黨一黨專政，組織民主聯合政府。
7　四川巴縣田賦管理處副處長李胤明因貪污近千萬元被槍決。
9　中、美、英、蘇4國政府同時公佈《聯合國組織草案》。
10　重慶舉行"國防科學周"。
11　柳州失陷。
11　陝甘寧邊區文教代表大會在延安舉行，認為邊區頭等任務是培養大量邊區知識分子。
11　"華北書店"改名"韜奮書店"。
12　日軍攻陷桂平，中國守軍全部戰死。
12　美重型轟炸機300架轟炸臺灣日軍事目標，毀日機221架，擊沉擊傷敵船35艘。
13　中共中央代表林伯渠再致函王世杰、張治中，提出祇要有一綫希望，仍願繼續談判。
14　蔣介石建議從帕資、魏德邁、顧律3名美籍將軍中選1人為中國戰區參謀長。
15　盟軍美機連日來轟炸廣州日偽軍事目標，並與敵機發生激烈空戰。
17　四川當局獎勵民間開掘金礦。
19　晉西北根據地軍民粉碎日偽"掃蕩"，殲敵1000餘人。
23　國民政府正式承認戴高樂領導的法國臨時政府。
25　國民政府公佈《兵役部組織法》，任命鹿鐘麟為兵役部部長。
27　日軍以3個師團兵力圍攻桂林。
28　《解放日報》載，河南有42個縣遭受旱災、蝗災。
31　美駐華大使高思辭職。
△　法國司湯達小說《紅與黑》中譯本出版。
△　巴金小說《憩園》出版。

"一寸河山一寸血，十萬青年十萬軍"

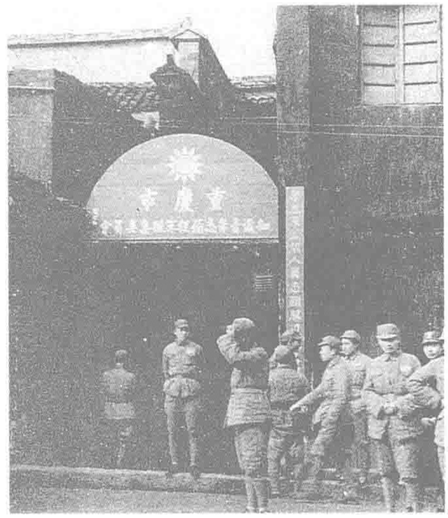
10.14　蔣介石提出"一寸河山一寸血，十萬青年十萬軍"，發動知識青年從軍。

按《兵役法》，在校學生與知識青年可以免役或緩役。因盟軍來華參戰，軍中需要大量知識、翻譯人員。同時中下級幹部和特種兵嚴重缺員。上月在國民參政會上，蔣介石即號召知識青年從軍。

21日頒佈的《知識青年從軍徵集辦法》，規定一次性徵集10萬知識青年從軍，凡年在18歲以上，35歲以下，具有中等知識水平的青年，衹要體格健全，均可報名參加。

年底，青年軍編練總監部成立，羅卓英任總監。





左圖爲受訓中的青年軍，右圖爲重慶青年軍徵集委員會。

羅斯福被迫撤回史迪威

10.18　美國總統羅斯福致電蔣介石，決定將史迪威解職召回，另派魏德邁繼任中國戰區參謀長。

史、蔣自1942年合作以來，在抗戰的很多重大問題上矛盾重重，頗不愉快。到上月兩人間矛盾日益尖銳，合作破裂。25日，蔣介石明確要求羅斯福撤換史迪威，另派"富於友誼合作精神之任何美國將領"來華接任。

美駐華特使赫爾利在史、蔣矛盾中，完全站在蔣介石一邊，他致電羅斯福，警告留任史迪威可能引起與蔣介石政權關係的破裂。羅斯福也擔心同蔣介石直接對抗可能導致國民政府垮臺、中國退出對日戰爭的結局。

民盟要求結束一黨專政

10.10　中國民主同盟在香港《光明報》發表《對抗戰最后階段的政治主張》，要求結束國民黨一黨專政，建立聯合政府。

上月19日，中國民主政團同盟在重慶改組爲中國民主同盟，並決定由張瀾繼續擔任主席。

民盟政治主張的主要內容有：貫徹抗戰國策，加强反攻，爭取最後勝利；立即結束一黨專政，建立各黨派的聯合政府，實行民主政治；加强與英、美、蘇等盟邦的聯繫，緊密合作，奠定世界永久之和平；確立戰時經濟、財政機構與政策，奠定和平建設的堅實基礎；革新教育文化政策，提高國民的文化水平。

《時事新報》編輯集體辭職

10.31　重慶《時事新報》全體編輯，包括資料及校對人員集體離職，在重慶報界引起震動。

該報1907年創刊於上海，1934年被國民黨接管。本年4月，高清孝出任社長，邀聘林仲易任總經理、孫伏園任總主筆、詹辱生任總編輯。在他們主持下，該報的言論和新聞報導時常與國民政府"國策"相抵觸，思想激進，報風大變，漸為當局所不容。

今天，報社人員被告知，報紙已遭接管。這一突然襲擊令報社同仁極為憤慨，立即商定同時引退，以示抗議。

赫爾利與毛澤東達成共識

11.10 美國總統特使赫爾利在延安就國共合作問題與毛澤東達成共識，雙方簽訂了5項協議。

協議内容包括：1. 國共兩黨一致合作，統一中國一切軍事力量，迅速擊敗日本，重建中國。2. 改組國民政府爲聯合國民政府，包容所有抗日政黨及無黨派之抗日政治團體；國民政府軍事委員會應改組爲聯合軍事委員會，由所有抗日軍隊代表組成。3. 聯合國民政府擁護孫中山建立民有民享民治政府的原則，實施各項民主與進步政策，以保證人民享有充分自由權利。4. 聯合國民政府及聯合軍事委員會，承認所有抗日軍隊，軍隊亦必須遵守執行其命令，外國援助物資應公平分配。5. 聯合國民政府承認中國國民黨、中國共產黨及一切抗日黨派的合法地位。

11日，赫爾利飛返重慶。他告訴蔣介石，5點協議是能夠使共產黨將“武裝部隊的控制權交給國民政府的唯一文件”。

22日，蔣介石提出3點反建議：承認中共爲合法政黨；要求中共軍隊移交國民政府軍事委員會管轄，改編爲正規國軍；國共合作以三民主義建國。赫爾利又轉而支持蔣的提議。




11.2 康青公路峻工，今日舉行試車儀式。圖左為康青路原貌，圖右為築路工人在鑿坡。

汪精衛病死

11.10 南京僞政權首腦汪精衛在日本名古屋因病不治身亡。

1935年11月1日，汪精衛在南京遇刺中槍，後雖治愈，但有1彈未取出。1943年8月，汪槍傷復發，至12月病情加重，便延請日本軍醫爲其取出了彈頭。今年1月中旬，汪病情再次惡化，經診斷爲壓迫性脊髓症。3月3日，汪乘專機赴日本就醫。數名醫學權威專門爲其治療，汪的病況時好時壞。9月初，汪精衛的病情急轉直下，延至本日不治，年61歲。

日軍突入貴州

11.28 日軍於11日連陷桂林、柳州後乘勝西進，沿桂黔路向貴陽進犯。

日軍連續攻佔貴州境内宜山、河池、南丹等地。12月2日，佔領貴南重鎮獨山，進逼四川，震動貴陽及重慶。何應欽飛抵貴陽，坐鎮指揮黔桂邊區部隊向獨山、八寨日軍反擊。經激戰，8日收復獨山，迫使日軍退回河池和宜山以北地區，雙方對峙。11月24日，另一部日軍未經戰鬥即佔領南寧，並與由越南北進之日軍會師於涹淥，最終打通了貫通中國南北的大陸交通綫。

中共成立南下支隊

11.9 八路軍南下支隊第一支隊從延安出發。

隨着國民黨軍豫湘桂正面戰場的潰退，南中國大片領土被日軍佔領，其敵後地帶則相當空虛。9月1日，中共中央決定派軍南下湘粵邊境，開辟以五嶺爲中心的華南敵後抗日根據地，開展游擊戰爭，與華北、華中各解放區成呼應之勢。10月，三五九旅奉命組成4000餘人的獨立第一支隊，王震任司令員，王首道任政委。本月1日，南下支隊在延安機場舉行誓師大會。今日正式出發，東渡黄河南下。

1944·11

1 中國空運大隊成立，勒恩少校任隊長。

1 日中國派遣軍第六方面軍制定打通粵漢路南段計劃，決定於次年1月開始作戰。

5 中國著作人協會在重慶成立。

5 日軍在桂林攻擊戰中使用毒氣，突破中國軍隊七星岩防綫。

7 新疆伊寧市哈薩克族民眾起義，佔領了伊寧市。

10 伊寧哈薩克族起義軍宣佈成立“東土耳其斯坦共和國”。

10 桂林陷落。

11 成都萬餘學生游行示威，要求成立民主聯合政府，反對暴政。

12 陳公博就任偽南京政府代理主席、行政院院長，並兼軍委委員長。

13 青藏公路西寧至玉樹段試車成功。

13 黃金官價定每兩為2.4萬元。

16 緬北國軍攻佔八莫機場。

16 國民政府成立戰時生產局，翁文灝兼任局長，美國人納爾遜為副局長。

19 滇西中國軍隊攻克芒市。

19 中印間鋪設輸油管道，自加爾各答經緬甸至中國邊境，全長約1800英里。

21 毛澤東稱贊郭沫若所寫的史論、史劇，“大有益于中國人民”。

22 岡村寧次繼任中國派遣軍總司令官，下村定繼任華北方面軍司令官。

24 日軍佔領南寧。

26 東江縱隊攻入新界、大埔圩。

28 日軍突破黎明關，進入貴州境内。

28 錢泰業就任駐法國大使，徐謨就任駐土耳其大使。

29 聯合國戰爭罪行審查委員會遠東及太平洋分會在重慶成立，王寵惠當選分會主席。

30 赫爾利繼高思任美國駐華大使。

30 行政院聘納爾遜為經濟顧問。

△ 物理學家錢三強得出低能電子的射程與能量關係的曲綫，同時發現鈾核三變現象。

2 國民政府明令修正公佈《蒙藏委員會組織法》。

2 日軍侵佔貴南重鎮獨山。

4 陝甘寧邊區第二屆參議會第二次會議在延安舉行。

4 宋子文代理國民政府行政院院長，仍兼外交部部長。

4 皖北水災，百萬饑民背井離鄉。

6 冀東八路軍兩度攻襲唐山日軍，炮火擊中日本領事館。

8 周恩來致函美大使赫爾利，拒絕蔣介石的三原則。

8 貴州獨山被中國軍隊收復。

9 陳誠宣佈，準備用美援整訓30個師。

10 黔南六寨被收復。

10 南寧南下之日軍與越北北上之日軍會師於湲淥，日軍打通了大陸交通綫。

11 日本派投降的國民黨將領方先覺到重慶進行誘降活動。

14 斯大林與美國駐蘇聯大使哈里曼談蘇軍參加對日作戰條件：千島群島、南庫頁島歸蘇聯，租借旅大及中東鐵路，外蒙獨立。

16 國民政府公佈《戰時生產局組織法》。

17 教育、文化、實業界領袖張伯苓、胡適、林語堂、吳蘊初等21人發表宣言，要求盟國修改戰略，采取有效的軍事行動。

18 善后救濟督辦總署設立，以蔣廷黻為督辦。

18 美國在華空軍全部出動，輪番轟炸武漢、岳陽日軍事設施。

21 赫爾利電邀毛澤東、周恩來赴重慶續談國共合作問題。

22 蘇北新四軍粉碎了敵偽2萬人的"掃蕩"。

22 美國財政部部長摩根索宣佈，以1.5萬美元的支票交給孔祥熙，償還美軍在華建築空軍基地費用。

27 粟裕率新四軍第一師主力由蘇中南渡長江。

28 中共向國民黨提出4點意見：釋放一切政治犯；撤退包圍解放區的軍隊；廢止一切限制人民自由的法令；停止一切特務活動。

△ 至本月底，國內共有國民黨省市級黨報41家，縣市級黨報397家。

中國陸軍總司令部在昆明成立

12.25 中國陸軍總司令部在昆明成立，何應欽任總司令，美軍參謀長麥克魯少將任副總司令兼作戰司令，齊夫斯少將任後勤司令。司令部下設作戰、情報、供應、醫藥、工程、通訊等處，皆由中美軍官聯合組成。

陸軍總司令部統轄4個方面軍：第一方面軍，司令官盧漢，駐雲南；第二方面軍，司令官張發奎，駐廣西；第三方面軍，司令官湯恩伯，駐貴州；第四方面軍，司令官王耀武，駐湖南。

《新唯識論》白話版出版

本年 佛學家、哲學家熊十力用以構建自己的哲學體系的巨著《新唯識論》語體文本完稿，並交由商務印書館分3册出版。

熊十力早年投身反清革命，民國建立後，痛感參加革命的人，幾無在身心上下功夫，遂決定精研儒佛，以增進國民道德爲己任。1932年10月，《新唯識論》文言本出版。1939年8月，避亂樂山的熊十力因日機轟炸左膝受傷，生活愈來愈艱難，卻"强自援筆"，將《新唯識論》重用白話文演繹，歷近5年而成。

熊十力在該書中將主觀精神作爲構造現實世界的動因，認爲世間萬物皆處在刹刹那那、生生滅滅、活活躍躍、綿綿不斷的變化中。他認爲人人都是造化的主人，人人都有創造一切的權威。而對於世間萬物的價值，須靠感性體驗來加以把握。

熊氏哲學，自成體系，自成一家。

本年文化特別紀錄

△ 國民政府教育部自本年始，在英國牛津、倫敦大學、美國哈佛、耶魯、密歇根、芝加哥、加利福尼亞、哥倫比亞大學及印度加爾各答國際大學設立"中國文化獎學金"共50個名額，每年每名額可得獎學金1500美元，以鼓勵外國學生了解和研究中國文化。

△ 物理學家錢三強在大量實驗中首先得出了低能電子射程與能量關系的曲綫。他還在本年里發現了鈾核三裂變的現象。

△ 張光年對彝族長篇神話史詩《阳细的先基》搜集整理，使之出版。

△ 鄭鶴聲著《中國近世史》將明末鄭和開辟新航路作為中國近世的開端。

△ 第一位將《莎士比亞全集》譯介給中國讀者的翻譯家朱生豪去世。

△ 陳寅恪新著《隋唐制度淵源略論稿》出版。



本月 滇西遠征軍進行打通中印公路戰斗。

毛澤東談1945年中共的任務

12.15 毛澤東今日指出，1945年"我們唯一的任務是配合同盟國打倒日本侵略者"，這也是"全國人民的總任務"。

毛澤東呼籲全國人民團結起來，促成由國民黨、共產黨、其它抗日黨派及無黨派人士，在民主基礎上召集國是會議，組織聯合政府。

這位中共領導人是在陝甘寧邊區參議會上發表題爲《一九四五年的任務》演説時説了這番話。

毛澤東還具體指示在大後方，必須援助愛國運動，動員一切力量抵抗敵人進攻；在淪陷區，必須幫助人民組織起來，舉行武裝起義，配合軍隊進攻；而在解放區，則主要完成15項工作任務，包括縮小淪陷區，擴大解放區，粉碎敵人"掃蕩"，整訓正規軍及游擊隊，擴大民兵隊伍，實行減租減息，推廣大生產運動，發展文教工作等等。

中印公路全綫打通

1.27 滇西遠征軍和駐印軍會師緬北芒友，1566公里的中印公路完全打通。

1943年8月，史迪威、鄭洞國率中國駐印軍新一軍從雷多攻入緬北，開始打通中印交通綫戰役。雷多公路亦隨戰役同時修築。開始時爲工兵第十團以人力修築，10月後交由美國工程專家皮可將軍主持，以大型機械配合修築。

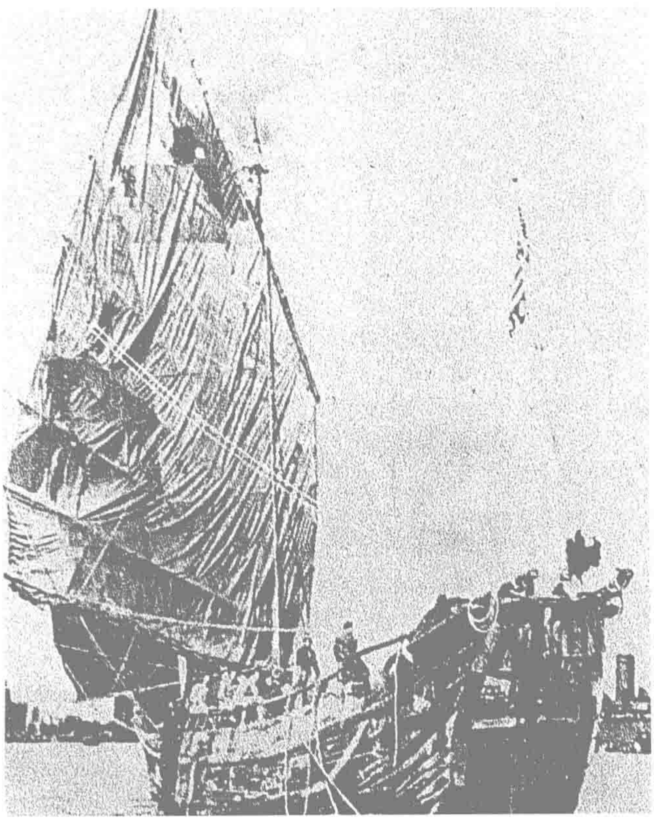
駐印軍奮勇苦戰，1944年先後攻克胡康河谷、孟拱河谷、密支那和八莫。雷多公路亦接近完工。

1944年5月，衛立煌統率滇西遠征軍强渡怒江，一路破敵，本月20日攻克中緬邊陲重鎮畹町。駐印軍在攻克南坎後，繼續東進，於本日到達畹町附近的芒友，兩軍勝利會師。

28日，蔣介石宣佈將中印公路命名爲史迪威公路。中印公路通車，使中國戰場得以獲得更多的國際援助物資。



中印公路通車。



1.24 根據中美合作所提供的情報，美國海軍潛入廈門，擊沉7艘日軍船艦。圖為中美合作所的情報船在海上。

活捉天皇外甥

1.17 一列從太原開往北平的特許軍用專列在途中遭八路軍截擊，車上日本天皇裕仁的外甥鈴木川三郎少將被擒獲。

1月16日，中共同蒲、正太路敵工站偵知鈴木川三郎將從太原前往北平。即通知八路軍立即出兵截擊。伏擊戰中，八路軍炸毀列車，擊斃日僞60餘人，鈴木川三郎被生擒。

新四軍南進 成立蘇浙軍區

1.13 由蘇中南下的新四軍第一師3個團在蘇浙邊界長興地區與第六師十六旅會合，成立蘇浙軍區，由粟裕任司令員，譚震林任政委，劉先勝任參謀長。

去年下半年，日軍爲配合豫湘桂作戰，在東南地區發動攻勢，佔領福州、溫州等沿海城市。9月，中共中央指示華中局，派新四軍一部南下控制東南地區，以利對日反攻並包圍京滬杭等大城市。

胡風主編《希望》強調自我擴張

本月 文藝理論家胡風在其主編的《希望》創刊號上，發表《置身在爲民主的鬥爭裏面》，要求作家以堅强的“主觀力量”，“對於血肉的現實人生搏鬥”，並强調“自我擴張”是“藝術創造的源泉”。

文章引發了文藝界關於現實主義與“主觀”的爭論。茅盾、馮雪峰、何其芳、黃藥眠等相繼發表文章，闡明不同的觀點，漸成兩軍對壘之勢。

1945·1

1 重慶工商、金融、文化界黃炎培、褚輔成等16人聯名發表時局獻言，要求國民黨與各黨派切實合作挽救危局。

1 首套軍郵郵票——中信版軍郵郵票發行。

1 國民政府在重慶設立戰時運輸管理局。

3 日軍從湖南道縣南犯，發動粵漢路南段之戰。

4 周恩來致電英國職工聯合會總書記菲利浦斯，請求讓中國解放區派職工代表參加世界職工聯盟大會。

6 太平洋學會第九次會議在美國加州舉行，以蔣夢麟為團長的16名中國代表參加。

9 戰時生產局下設中美聯合生產委員會，翁文灝兼主任，美國納爾遜為副主任。

10 毛澤東要求中共幹部兩三年內完全學會經濟工作。

11 國民政府通令發動“獻金獻糧運動”，改善士兵生活。

12 中法科學合作委員會成立，翁文灝、貝志高任會長。

15 中國民主同盟在重慶發表對時局宣言，提出36條政治主張，主張建立“聯合政府”。

15 中美聯軍克緬北南墈。

15 周佛海就任偽上海市長兼警察局長。

17 周恩來、董必武給在重慶主持中共中央南方局工作的王若飛發出《關於大後方文化人整風問題的意見》的電報。

17 美駐華空軍襲擊上海、福州等地日軍事目標。

20 李濟深在桂東發動游擊戰。

20 《新聞天地》週刊在重慶創刊。

20 蔣介石電賀羅斯福四度當選美國總統。

22 美軍500餘架飛機空襲冲繩島及臺灣各地。

24 周恩來再度由延安抵重慶，同赫爾利、王世杰等舉行談判。

25 中美空軍轟炸日偽南京機場。

27 八路軍南下支隊越過平漢路，與新四軍第五師在湖北大悟山會師。

30 教育部英美獎學金研究生、實習生考試揭曉。

31 日軍攻陷粵北曲江，粵漢路被日軍打通。

1945·2

2　國民政府拒絕周恩來所提召開各黨派會議、成立民主聯合政府的主張。

3　國民黨軍炸毁錢塘江大橋兩孔，蘇浙間交通中斷。

4　美發表《對華供應與租借物資聯運辦法方案》。

4　首支車隊經史迪威公路抵達昆明。

5　中國第二空運大隊在昆明成立。

6　美國援蔣第二批黄金6萬兩運抵重慶。

6　日軍攻陷江西贛州。

6　"長遠"號客輪在四川南溪沉沒，300餘人溺斃。

6　國民政府公佈《森林法》。

9　美洲10家華僑報紙聯合致電國民政府，建議成立聯合政府及聯合統帥部。

10　宋子文兼任中國、中央、交通、農民四行總處副主席。

10　國政任命劉峙為第五戰區司令官；李宗仁為漢中行營主任，王纘緒為重慶衛戍總司令。

11　沈德燮繼任中國航空公司總經理。

13　重慶婦女界史良、李德全等91人發表《我們對時局的主張》。

13　臺灣革命同盟會召開第四屆會員代表大會，重申臺灣回歸祖國的願望。

15　周恩來發表聲明拒絕國民政府的提議，指責國民黨堅持一黨專政。

15　赫爾利與魏德邁分別告訴記者，美國祇援助中國中央政府，不援助個別組織。

15　孫科向《新華日報》發表談話，指出必須認識聯合政府是遵循民主方式，解决政治問題的途徑。

15　日本調關東軍增強長江下游防務。

18　周恩來致函美駐華大使赫爾利，談中共代表參加舊金山聯合國會議問題。

20　赫爾利復電周恩來，反對中國出席舊金山會議的代表團由各黨派代表組成。

24　中國遠征軍分3路攻向臘戍。

28　中國遠征軍攻克芒利。

△　國民圖書公司出版孫中山的《中山全書》，共4冊。

巨頭交易的產物:《雅爾塔協定》

2.11　英、美、蘇3國首腦在蘇聯克里米亞半島的雅爾塔簽訂秘密協定，即《蘇美英三國關於日本的協定》，將中國的權益擅自允授蘇聯，嚴重破壞中國主權。

英、美爲了使蘇聯在結束對德戰爭後3個月内對日作戰，答應了蘇聯提出的參戰條件，即：1. 外蒙古現狀須予維持。2. 蘇聯恢復1904年日俄戰爭以前帝俄在中國東北的權益，包括：庫頁島南部及鄰近一切島嶼須交予蘇聯；大連商港國際化，蘇聯在該港的優越權益須予以保證，並恢復租用旅順軍港；中蘇共同經營中東鐵路與南滿鐵路。3. 千島群島須交予蘇聯。協定同時達成諒解，有關外蒙古及中國東北港口和鐵路的協定還需要征得蔣介石的同意，美國總統將采取步驟促使中國同意。

英美兩國換取蘇聯對日參戰的條件，大部分涉及中國的權益。而雅爾塔會議既無中國代表參加，協定内容也在很長一段時間里對中國政府保密，嚴重損害了中國的主權和利益。



"胡世合事件"震蕩

2.20　重慶發生"胡世合"慘案，國民黨政府陷入極度被動之中。

重慶市電力公司工人胡世合等4人奉公司之命前往中韓文化協會餐廳檢查該廳違章用電事，雙方發生爭執。該餐廳"外交經理"(系衛戍司令部第一警備區司令部特務）田凱，糾合保安隊行凶，公然開槍擊倒胡世合，胡世合因重傷不治而死。

該案引起重慶各界公憤，一致要求嚴懲凶手，保障人權，後演化成大規模政治風潮，令正在應付日益强烈的民主呼聲的國民黨十分狼狽。

重慶當局迫於輿論壓力，26日宣佈槍決殺人凶手田凱，28日並爲胡世合舉行了公祭，此事方告平息。

山東八路軍發動春季攻勢



山東老漢鼓勵八路軍殺敵衛國。

本月　八路軍山東軍區執行中共中央"擴大解放區、縮小淪陷區"，把敵人擠到城市與交通要道的指示，統一部署各軍分區，發動以殲滅大股僞軍爲主的春季攻勢作戰。

魯南軍區首先發起討伐僞軍榮子恒部戰役。2月1日夜，該軍區以主力突襲榮子恒總部駐地泗水城，擊斃榮子恒本人及僞泗水縣長和日軍顧問，共殲敵僞1600餘人。

2月11日，膠東軍區集中主力，在民兵的配合下，向僞軍趙保原部展開進攻，先後攻克玩底（今萬第）、左村，戰役至19日結束，共斃傷僞軍2000餘人，俘僞軍7370人，擊潰僞軍2000餘人。

2月21日，濱海軍區也向敵僞據點展開攻勢作戰，克據點40餘處，殲日僞軍1000餘人，僞軍反正1300餘名。

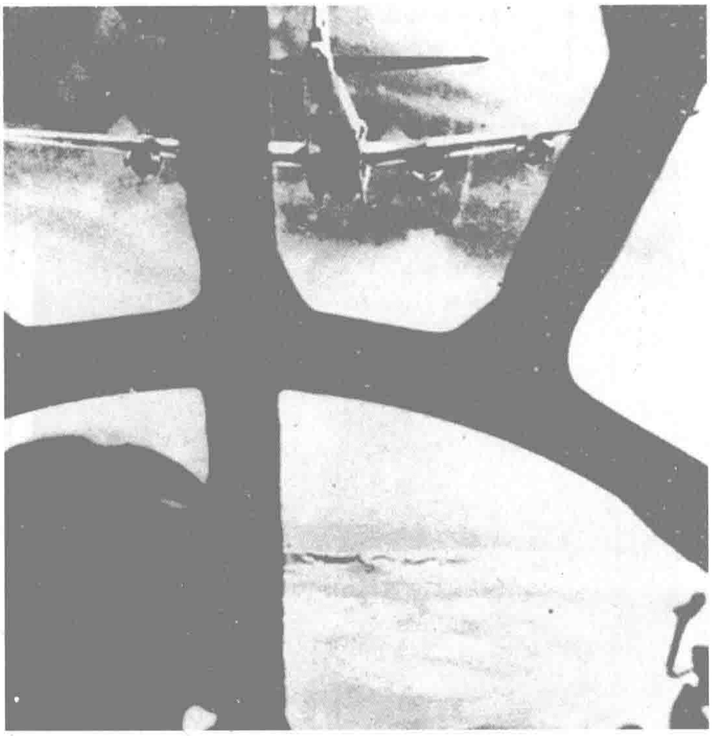
3月份，魯中軍區發起蒙陰戰役，殲滅日僞軍1300餘人。

整個春季攻勢至4月22日結束，山東的八路軍部隊共殲敵僞1.6萬餘人，收復了泗水、蒙陰等縣城。

善後救濟總署成立

本月　國民政府行政院設立善後救濟總署，這個簡稱行總的機構的任務是配合聯合國善後救濟總署，處理各種戰後善後救濟事務，成立難民遣送站、收容所、難童工讀學校、傷殘重建服務處、供食站等業務機構。

同年10月起，行總在各個收復區設立分署。1945年6月，該機構撤銷，未了事宜歸社會部辦理。



中國空軍戰機從成都起飛，支援地面部隊。

豫西鄂北會戰展開

3.22 日軍一部從河南魯山、葉縣、舞陽等地分3路向西，一部從湖北荆門地區向北，同時發起進攻，以爭奪南陽及老河口兩個軍事基地，豫西鄂北會戰展開。

日軍分豫西和鄂北發動攻勢，進展甚速。第五戰區的國民黨正面抵抗部隊節節敗退，於24日退守南陽。日軍分兵進襲南陽和老河口。30日破南陽，中日主力隨後在重陽店一帶展開拉鋸戰。雙方傷亡慘重，日軍攻勢受挫。

在鄂北戰場，日軍先後攻陷宜城、南漳、襄陽、樊城，終於4月8日攻克老河口。

隨後，中國軍隊組織反攻，相繼收復失地。到5月，豫西戰事基本平息，雙方基本恢復戰前態勢。

此次會戰，中國空軍進行了有力的支援，效果顯著，沉重地殺傷了日軍。

反對楊森主席隨便剪衣

3.9 貴陽版《中央日報》刊登省參議員謝六逸的《對於"剪衣隊"的意見》，筆鋒直指貴州省主席楊森。

由於國府頒佈的《改良民間不良習俗實施辦法》中，有"全國應一律提倡短服"，楊森便在一次紀念會上宣佈從本月1日起推行"短衣運動"，規定凡50歲以下的男子，一律不準穿着長衣。省府將組織"剪衣隊"，隨時出動剪衣。謝稱藍袍黑褂雖有不便，但為推行短衣運動而組"剪衣隊"，且隨時隨地剪短市民衣服，這種方法實"為智者不取"。

楊森雖不悅，最終仍接受了謝的意見。

美洲洪門改會為黨

3.12 "美洲洪門懇親大會"在美國紐約舉行。會議決定將洪門致公堂改稱爲"中國洪門致公黨"，司徒美堂被選爲該黨全美總部的主席。

1945年初，司徒美堂等洪門首領認爲蘇軍攻勢展開，柏林不日可下，祖國抗戰形勢進展喜人，侵華日軍已是窮途末路，於是決定組織華僑政黨，以便抗戰勝利後回國參政。有人建議與其另起爐竈組黨，不如將致公堂改爲黨更有群衆基礎，此倡議得到一致贊同。"懇親大會"還通過黨綱和時局宣言，表示要"以華僑資本和人力參加復興中國的建設"。

拒絕聯合政府

3.1 蔣介石在重慶憲政實施促進會上發表演説，堅持國民黨一黨專政，嚴拒建立民主聯合政府，聲稱不能"將政治上的責任和最後的決定權，移交給各黨各派，造成一種不負責任的、理論與事實兩個不容許的局面"，並宣佈將於年底召集國民大會以實施憲政。

2日，《解放日報》評論稱民主聯合政府是全中國人民共同的要求，國民黨深閉固拒，衹能造成全國人民的不幸。

公佈聯大代表名單

3.26 中央社公佈將參加舊金山聯合國會議的中國代表團名單。代表團代表共10人。首席代表是行政院代院長兼外交部部長宋子文。其餘是：駐英大使顧維鈞、國民參政會主席團主席王寵惠和吳貽芳、駐美大使魏道明、前駐美大使胡適、青年黨領袖李璜、國社黨領袖張君勱、共産黨代表董必武、《大公報》總經理胡霖。

1 蘇中設立華中建設大學。

1 新四軍蘇浙軍區部隊在天目山與國民黨軍發生冲突。

1 中國人事保險公司在重慶成立。

3 臺灣總督府下令全臺中學學生編成防衛警備隊，防備美軍登陸。

4 是日為童子軍節，中國童子軍總會發起童子軍活動月活動。

7 東南亞盟軍總司令蒙巴頓偕夫人抵重慶。

8 婦女界紀念三八節，發動百萬軍鞋運動。

8 延安婦女代表70余人發起組織解放區婦女聯合會。

9 國民政府授予蒙巴頓將軍特種大綬雲麾勛章。

9 中日湘西會戰開始。

10 自印度加爾各答至中國昆明、全長1760公里的世界最長的輸油管道中印油管正式鋪通。

10 中國民主同盟主張召開各黨各派無黨無派領袖會議。

12 昆明文化界342人發表《關於挽救當前危局的主張》。

17 蔣介石私人代表繆斌與日本東久邇親王進行"議和"談話。

18 駐美大使魏道明電蔣介石稱，蘇聯要求由中、蘇、美共管中東鐵路，蘇聯租借旅順港。

18 中國民主同盟代理主席左舜生發表聲明，民主同盟將不參加不民主的"國民大會"。

19 中法國際無綫電路恢復直達通報。

24 新中國出版社在重慶成立。

26 八路軍南下支隊占領湘北平江縣城，改名為"湖南人民抗日救國軍"。

28 中國航空公司開辟重慶至哈密航綫。

29 國民政府財政部通告：黄金官價昇為每兩3.5萬元。

30 郭沫若主持的文化工作委員會被解散。

31 袁雪芬等在上海成立越劇演出團體雪聲劇團。

△ 因政府濫印鈔票招致紙貴幣賤故，重慶市民紛紛以紙幣裱牆。

△ 歷時1年半的緬北、滇西反攻戰勝利結束。中國軍隊殲敵3萬餘，但亦付出慘重代價。

1945·4

1　毛澤東等在延安會見謝偉思，談中美合作及國共關系。
2　赫爾利在華盛頓對記者稱，中國統一的障礙在於中共這個“武裝的政黨”，美國將衹支持國民政府。
2　晉察冀八路軍收復交通要道紫荆關。
3　蘇聯任命彼得羅夫為駐華大使，原任潘友新因病免職。
4　重慶各界慶祝兒童節，舉辦首屆兒童運動大會。
5　中國與瑞典簽訂關於取消瑞典在華治外法權及其有關特權的條約。
6　四川省確定峨眉風景區，並設管理局員責管理文物及導游事宜。
7　中國水土保持協會在重慶成立，凌道揚為理事長。
8　中國外交政策協會成立，吳鐵城為理事長。
9　中國軍隊王耀武部在湘西奮起抵抗日軍的大舉進攻。
11　四川文化界120餘人提出召開國民大會、釋放政治犯等10項主張。
15　宋子文與霍浦金斯在華盛頓會談，涉及雅爾塔會議有關中國的密約及史迪威與國共合作問題。
15　新四軍第四師發動春季攻勢，殲敵偽3000餘人。
16　國民政府舉行美國故總統羅斯福追悼大會，蔣介石主祭。
16　國民黨軍隊收復襄陽、自忠縣。
17　臺灣革命同盟會在重慶舉行臺灣淪陷50週年紀念會，決心光復故土。
19　美國援華總會會長麥克科諾稱，近期將空運首批價值20萬英鎊布匹至中國。
22　國民黨國防最高委員會通令全國，5月1日至9月30日間，實行“夏時制”。
22　解放區工聯籌委會正式成立，鄧發、崔田夫為正副主任。
23　國民政府明令公佈第四屆國民參政會參政員名單，共290名。
24　新四軍第三師發起阜寧戰役，3天殲偽軍2300人。
△　陝甘寧邊區文化協會成立“說書組”和舉辦說書訓練班，幫助、改造民間說書藝人。

中國共産黨舉行七大

4.23　中國共産黨第七次全國代表大會在延安開幕。這是自1928年在莫斯科舉行六大16年來，中共召開的首次全國代表大會。來自全國各地的547名正式代表和208名候補代表出席了大會。

毛澤東主持了開幕式，他號召建設“獨立的、自由的、民主的、統一的、富强的新中國”。

在此後的1個多月裏，共舉行了22次全體會議。毛澤東向大會作題爲《論聯合政府》的政治報告，朱德作題爲《論解放區戰場》的軍事報告，劉少奇作題爲《論黨》的黨章修改報告，周恩來作題爲《論統一戰綫》的發言。

6月11日，七大在選出新的中央委員會之後落幕。

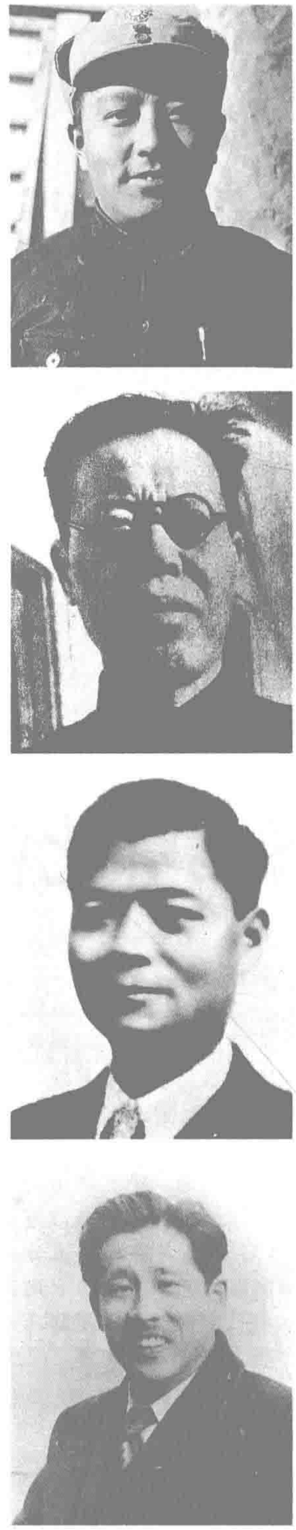
毛澤東為中共確定任務



毛澤東在中共七大作政治報告。

4.24　毛澤東在中共七大上作政治報告《論聯合政府》。

毛澤東提出了共産黨關於新民主主義的一般綱領和具體綱領，規定了共産黨在國統區、敵佔區和解放區的不同具體任務。他强調：要鬥敗國民黨贏得最後的勝利，共産黨要做好3件事：廢止國民黨一黨專政、建立民主聯合政府。放手發動群衆，壯大人民力量；實行土地改革，同時工作中心由鄉村向城市轉移，以適應革命形勢發展的需要。毛還要求加强黨的領導，發揚理論聯系實際、密切聯系群衆、批評和自我批評的作風。



6.11　中共七大閉幕。失勢的王明（上）和犯錯誤的李立三（中上）仍當選中委，已去世近兩年的陳潭秋（中下）也獲選中委。尚在獄中的廖承志（下）獲選候補中委。

4.25 聯合國制憲會議在美國舊金山召開，宋子文率中國代表團赴會。圖為中國代表團在《聯合國憲章》上簽名。



轉向海外：上海銀行投資美國

本月 上海商業儲蓄銀行老板陳光甫與另外兩位上海銀行家張嘉璈、李馥蓀在美國與美商聯合組建信托公司。上海銀行的投資爲125萬美元，這超過了該行全部外匯700萬美元的1／6。

陳光甫曾代表國民政府赴美國接洽借款，又曾任中美英平準基金會主任委員，與美國政界和財經界人士關係密切。

對中國政局不穩的擔心使陳光甫爲上海銀行制定了把資金投放到美國、香港等地的經營方針。

1947年，上海銀行、浙江實業銀行與美方在紐約合辦國泰保險公司。

1948年起，上海銀行的資金被大量轉往香港。

新疆“三區”組建“民族軍”

4.8 北疆伊犁、塔城、阿勒泰三區臨時革命政府將分散在各地的暴動部隊1萬餘人整編組成正規部隊——“民族軍”。

上年11月12日，北疆暴動部隊代表在伊寧決定成立“東土耳斯坦共和國”臨時革命政府。本年1月5日，臨時革命政府頒佈了施政綱領。

“民族軍”成立後，對國軍采取了猛烈攻勢。6月，攻下敏額；7月，奪取塔城；9月，佔領阿勒泰。三區至此連一片。在伊犁及北疆地區，“民族軍”和游擊隊非常活躍，處處襲擾國軍部隊。

第八戰區司令長官朱紹良和新疆省主席吳忠信招架不力，衹好急電重慶，建議和平解決新疆問題。

美式機械化部隊改編完成

本月 以抗日名義、由美國撥用租借物資加以裝備和訓練的國軍機械化部隊，已基本改編完成。這是國軍中最現代化、最具機動作戰能力的部隊。

已完成改編的全部美式機械化部隊共計有13個軍39個師，包括駐印5個師、遠征軍30個師、青年軍1個師，另加最後一批受訓的3個師，分別爲新一軍、新六軍、第二軍、第五軍、第八軍、第十三軍、第十八軍、第五十三軍、第五十四軍、第七十一軍、第七十三軍、第七十四軍、第九十四軍，此外，還有炮、輜、工等特種兵若干個團。

這些借抗日名義編成的部隊，後來成了國共內戰中的國軍主力。

《白毛女》成了根據地第一上座節目

本月 由延安魯迅藝術學院集體創作，賀敬之、丁毅執筆的歌劇《白毛女》公演。

《白毛女》的素材來自河北阜平一帶的“白毛仙姑”傳說。歌劇中，農村姑娘喜兒，父親被地主逼死，自己逃進深山，由於不見天日，全身毛髮變白，最終她參加革命，贏得翻身解放。《白毛女》表現了農民和地主的深刻矛盾，鼓勵農民從受欺壓中反抗。

該劇運用大量民歌、小調和地方曲調，譜寫出廣爲流傳的唱段。是不多見的新嘗試。

《白毛女》在延安演出30多場，受到觀衆空前熱烈的歡迎，是根據地最受歡迎的劇目。



《白毛女》劇照。

海上大亨虞洽卿病卒渝城

4.26 上海大亨、船運業巨頭虞洽卿在重慶病逝，終年78歲。

虞洽卿是浙江鎮海人，15歲到上海當學徒，後曾任多家洋行和外國銀行買辦。他頭腦精明，長於營利，在上海灘很快便發迹起來。他的第一份產業是四明銀行。他首創的上海證券物品交易所更是令他名揚海內。

虞洽卿後半生大力經營船運業，1909年集資創辦寧紹輪船公司，後又獨資創辦三北鴻安輪船公司。一次世界大戰爆發，在華外輪紛紛奉命回國，虞洽卿的船隊得到機會稱雄國內船運業。抗日戰爭爆發後，虞洽卿避居重慶，並繼續經營運輸業。

1945·5

1 雲南農林工礦展覽會在昆明開幕。

2 八路軍收復河北南宮、新河兩縣城。

2 國軍殲滅侵犯芷江之日軍兩個聯隊。

5 汪僞中央儲備銀行發售金證券，面值為1兩、5兩、10兩3種。

7 湘西會戰結束，湘西地區全部收復。

8 馬寅初教授在重慶交通大學發表演講，主張實行民治、土改。

9 陳雲在中共七大會議上作《要講真理，不要講面子》的發言。

9 國民政府令全國昇旗3日，慶祝歐戰結束、盟國勝利。

12 上海5.5萬人力車夫大罷工，抗議車主提高車租。

14 國民政府明令嘉獎馬振武捐資147.8萬元為青海省一國民學校建校舍51間。

16 中央社訊，中國籍法物理學家蔡柏林，在巴黎大學建成實驗宇宙光磁場。

16 魯南八路軍發起進攻郯縣及討伐叛軍張里元戰役，殲敵僞3000餘人。

18 國軍收復福州。

19 抗日軍政大學四分校改名為雪楓軍政大學。

21 重慶《大公報》載：川省民政廳去年人口調查結果，全省共46184777人。

23 蔣介石集中10個師兵力，由上官雲相指揮，進攻蘇浙邊區新四軍。

24 八路軍冀魯豫軍區結束東平戰役，殲日僞1200餘人。

25 太行行署公佈新解放區工作方針：執行寬大政策，保障私有財產，賑濟難民等。

27 南寧收復。

28 郭沫若、丁西林應蘇聯大使館邀請前往參加蘇科學院220年紀念大會。

28 "滿洲國"撤銷東滿總省，設立東滿省和間島省。

△ 豫西、鄂北大會戰結束，國軍獲勝。

△《解放日報》發表孫犁短篇小說《荷花淀》。

△ 杜國庠發表《玄虛不是中國哲學的精神》等文章，批評馮友蘭的"新理學"。

△ 太行山15個縣鬧蝗災。



劉少奇在中共七大作關于修改黨章的報告。

毛澤東思想載入黨章

5.14 毛澤東思想被確定爲中國共産黨的指導思想，載入黨章。

本日，劉少奇在中共七大作《關於修改黨章的報告》，指出此次修改黨章的一個最大的歷史特點，就是"黨章的總綱上確定以毛澤東思想作爲我黨一切工作的指針"。

劉少奇指出："毛澤東思想，就是馬克思列寧主義的理論與中國革命的實踐之統一的思想，就是中國的共産主義，中國的馬克思主義"，"是馬克思主義民族化的優秀典型"。劉少奇表示，無數歷史事實已經證明，"當着革命是在毛澤東同志及其思想的指導之下，革命就勝利，就發展；而當着革命是脱離了毛澤東同志及其思想的指導時，革命就失敗，就後退"。

劉少奇要求全黨同志必須努力"學習毛澤東思想，宣傳毛澤東思想，遵循毛澤東思想的指示去進行工作"。



5.4 昆明西南聯大及其他學校學生、教師共1萬餘人，舉行紀念五四運動26週年活動，並上街游行示威，要求結束一黨專政，實行民主。

國民黨六全大會

5.5 574名代表出席國民黨六大。

會議通過的議案有：1.《關於國民大會召集日期案》，定本年11月12日召開國民大會，通過憲法，實施憲政。2.《對中共問題之決議案》(對外發表）和《本黨同志對中共問題之工作方針》(對內公開)，表示仍以政治方針解決中共問題，對內則號召全黨加强對中共之鬥爭。3.《中國國民黨黨章》。4. 關於勞工政策、農民政策、土地政策的決議等等。

宋子文執掌行政院

5.31 宋子文出任行政院院長，翁文灝任副院長。

5月28日，國民黨六屆一中全會召開，蔣介石與新當選的中央要員330人出席會議。今日會議批準蔣介石、孔祥熙辭去行政院正副院長職，選舉了宋子文、翁文灝爲正副院長。還選出于右任、居正、孫科、陳果夫、宋子文、馮玉祥等25名中央常委。選舉吳敬恒、邵力子、張繼、王寵惠、程天放、林雲陔、王秉鈞共7名中央監察委員會常委。

羅大愚事件

5.23 日僞逮捕國民黨東北地下黨務專員羅大愚。

羅大愚畢業於北平中國大學。1935年，被國民黨委派爲遼寧省黨務專員。羅赴任後發起成立秘密抗日團體"東京讀書會"。七七事變後，又秘密組織成立抗日愛國的"抗日大聯合"，並任負責人。這期間，羅曾著述《呼籲抗戰宣言書》、《抗日工作大聯合工作大綱》等。羅曾多次逃脱日僞機關的追捕。

同年8月13日，羅在隨同一批政治犯從長春監獄轉押吉林途中，被抗日武裝解救。

國軍收復湘西淪陷地區

6·7 國軍在湘西取得大捷，痛殲日寇2.4萬人，日軍在湖南陷入被動局面。

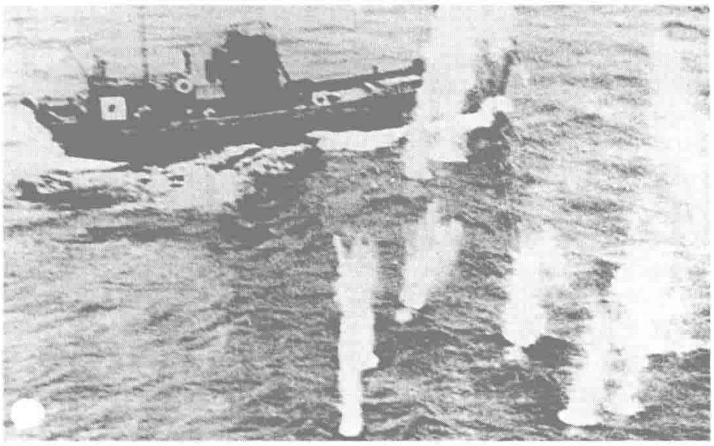
4月9日，日軍爲摧毁芷江中美空軍基地，集結第二十軍5個師團，在135架飛機配合下從新寧、邵陽、益陽等地進攻，發動湘西會戰。

4月下旬，日軍雖佔領了一些地區，但遭到中國軍隊的頑强抵抗。第四方面軍在武岡、新化間與日軍展開激戰，第三方面軍快速向武陽地區進發，策應主力作戰。新編第六軍則空運至芷江，集結待命。

5月起，中國空軍頻繁出動，配合地面作戰。

5月1日，第三方面軍向武陽日軍猛攻，奪回武陽。5日，第三、四方面軍以合圍之勢向退至神仙壇、茅柴嶺地區的日軍發起總攻。9日，日本第二十軍面臨被圍殲危險，被迫全綫撤退。中國軍隊乘勝追擊，向正在敗退的邵陽地區日軍發動全綫進攻。

至本日，中國軍隊全部收復被日軍攻佔的地區，湘西會戰以日軍大敗宣告結束。



日軍運貨船遭到中美空軍轟炸。

中共組成新的最高領導層

6·19 中共七屆一中全會選出黨的領導機構，中共以毛澤東爲核心的新的領導層形成。

6月9日，中共七大選出了中央委員44名，他們是：毛澤東、朱德、劉少奇、任弼時、林伯渠、林彪、董必武、陳雲、徐向前、關向應、陳潭秋、高崗、李富春、饒漱石、李立三、羅榮桓、康生、彭真、王若飛、張雲逸、賀龍、陳毅、周恩來、劉伯承、鄭位三、張聞天、蔡暢、鄧小平、陸定一、曾山、葉劍英、聶榮臻、彭德懷、鄧子恢、吳玉章、林楓、滕代遠、張鼎丞、李先念、徐特立、譚震林、薄一波、陳紹禹、秦邦憲。七大還選出候補中央委員33人。

今日，毛澤東當選爲中共中央委員會主席；毛澤東、朱德、劉少奇、周恩來、任弼時當選爲中央書記處書記；毛澤東、朱德、劉少奇、周恩來、任弼時、陳雲、康生、高崗、彭真、董必武、林伯渠、張聞天、彭德懷當選爲中央政治局委員；任弼時、李富春被任爲中央委員會正副秘書長。

同情中共的外交官在美國被捕

6·6 主張援助中共、與中共合作的美國外交人員謝偉思、拉森、羅斯、加恩、查非密契爾在美國被捕。

抗戰後期，部分美國在華人員經過對國共兩黨的實際觀察和了解，認爲中共抗日力量强大，主張美國與中共合作，反對利用美援打內戰。美國政府經過對華政策的辯論和選擇，否決了上述提議。

赫利爾使華後，把謝偉思等11人調回國內，聯邦調查局以泄密罪逮捕了其中6人。此舉表明美國政府完全走上扶蔣反共道路。

蔣介石屈服蘇美

6·15 迫於美、蘇共同壓力，蔣介石接受《雅爾塔密約》，承認蘇聯在東北的權益。

今日，美駐華大使赫爾利奉杜魯門之命，將《雅爾塔密約》中關於中國的條款轉告蔣介石。《雅爾塔密約》是美、英、蘇3國首腦背着中國政府在本年2月簽訂的。條約惘顧中國權益，將東北權益許諾給蘇聯。美國的目的是希望以此促使蘇聯早日參加對日作戰，縮短戰爭，減少美軍的損失。

本月9日，杜魯門約晤中國外長宋子文，轉告密約有關事項。蘇方得悉此事，即令其新任駐華大使彼得羅夫向中方交涉。12日彼得羅夫會見蔣介石，要求兩國談判締約，並聲明以租借旅順軍港爲先決條件，遭蔣介石拒絕。

本日，美方將密約正式通知蔣介石，要求中國速與蘇聯達成諒解。蔣介石迫於兩方壓力，同意與蘇聯談判。27日，宋子文一行啓程赴蘇。

1945·6

1 僞中央儲備銀行發行1945年版5000元及1萬元券兩種，引起物價劇烈波動。

5 八路軍山東軍區開展夏季攻勢，討伐僞軍厲文禮部。

5 越南國民黨代表團潘針一行抵重慶訪問。

5 上海米價飛漲，為抗戰前的11萬倍。

6 國民政府密電僞南京政府代主席陳公博，要求劉啟雄、孫良誠等"協力剿共"。

6 《中央日報》消息：中國鋼鐵專家周志宏榮獲美國芝加哥鋼鐵技術研究會金質獎章1枚。

8 財政部調整黄金價格，每兩法幣5萬元。

11 《使用牌照稅法》公佈。

11 昆明至印度加爾各答間有綫電話首次通話。

12 蔣介石接見蘇大使彼得羅夫，反對蘇聯租借旅順、大連及外蒙古獨立。

16 中共中央負責人聲明，中共不參加7月7日召開的國民參政會。

17 孫科在復旦大學演講稱，中國衹有厲行民主政治，實行三民主義，纔能達到國內團結統一；中國決不能爆發內戰。

17 四川省威遠河水閘舉行通航典禮。

18 毛澤東、周恩來邀褚輔成等7名參政員赴延安訪問。

18 國防最高委員會會議通過修正公司法原則。

18 中國軍隊收復浙江溫州、永嘉兩縣城。

19 新四軍蘇浙軍區部隊再與國民黨軍發生激烈衝突。

21 蕪湖市10萬饑民搶米。

23 由租借法案款項資助的600名中國留學生抵達華盛頓，將專攻農工兩項。

24 重慶、成都、昆明文藝界人士集會祝賀茅盾50壽辰。

24 川省霍亂開始流行。

26 聯合國大會通過《聯合國憲章》，中國代表顧維鈞首先簽字。

29 中國軍隊收復柳州。

30 宋子文、蔣經國等抵達莫斯科，會晤斯大林。

△ 陝甘寧邊區派出南下第二支隊。

1945·7

1　參政員褚輔成等為國共和談事自重慶飛赴延安。

3　國民政府軍委會下令限本月底裁撤各省綏靖公署。

4　褚輔成等6位參政員同中共達成協議，停開國民大會，從速召集各黨派政治會議。

4　中國科學工作者協會在重慶成立，竺可楨為理事長，李四光為監事長。

5　上海米價漲至96萬元1石。

6　兵役署長程澤潤因舞弊被槍決。

7　國民參政會四屆一次會議在重慶開幕。

7　法國成立中法協會，赫禮歐任會長。

8　美第十四航空隊司令兼中國空軍參謀長陳納德分別向蔣介石及魏德邁請求辭職。

9　日方派員試探中日直接談判的可能性。

10　冀中滹沱河決口，安國、博野、肅寧等地災情嚴重。

11　《解放日報》發表毛澤東撰寫的《赫爾利和蔣介石的雙簧已經破產》的評論。

13　中國解放區人民代表會議籌備委員會在延安成立。

14　美第十四航空隊司令陳納德將軍退休離華。

15　胡宗南調集9個師兵力駐屯陝甘寧邊區以南。

15　八路軍濱海、魯中軍區發起討伐偽軍張步雲戰役。

17　國民政府行政院決定撥款6億元救濟陝西等遭旱蝗災的省。

18　中國恢復寄發希臘、匈牙利、挪威及波蘭的挂號郵件。

20　美國記者報道：重慶每月發行鈔票20噸。

24　中國軍隊收復鎮南關。

25　俞鴻鈞繼孔祥熙為中央銀行總裁，宋子文任四聯總處副主席。

26　重慶《益世報》報道：甘肅災民4000萬，赤地千里，餓民載道，樹皮草根食盡。

28　中國軍隊收復桂林。

30　蔣介石以中國政府最高榮譽勛章青天白日章授與陳納德。

31　新疆三區民族軍攻佔塔城。

△　廣東人民抗日游擊隊韓江縱隊成立。



波茨坦會議會場。

促令日本無條件投降

7.26　同盟國發出最後通牒，促令日本投降，《波茨坦公告》於今晚9時20分從波茨坦向全世界廣播。

本月17日，英、美、蘇3國首腦在柏林近郊波茨坦舉行會議，討論對日作戰。美國起草了促令日本立即無條件投降的通牒草案，獲英國贊同。美國即征求蔣介石意見，蔣表示同意。這樣，中、英、美3國首腦簽署了《波茨坦公告》。

公告警告日本必須立即無條件投降，否則將遭到完全毀滅。其主要內容如下：1. 鏟除日本軍國主義勢力。2. 佔領指定的日本領土。3.《開羅宣言》諸條件必須實施，日本領土限制在本土四島及其他指定小島內。4. 解除日本軍隊的武裝。5. 嚴懲戰犯。6. 禁止軍需工業。7. 在實現上述諸項並成立日本民選政府後，盟國軍隊立即撤出日本。

農民銀行被責參與商業投機

本月　中國農民銀行背離專業，貸放大宗商業款項，參加商業投機，被國民參政會參政員黃宇等揭露。

抗戰以來，後方城市游資驟增，滬、港游資大量進入內地。游資持有者爲防紙幣貶值，並想獲取暴利，便利用後方物資奇缺的機會，大搞投機活動。部分國家銀行借機進行商業放款，參與投機。重慶商業資金僅20億左右，但每月交換總數高達2000億。超出數多爲國家銀行放款票據。農民銀行近期商業放款達20.51億元，這種把金融資本轉爲商業資本，用於投機經營的做法對經濟穩定危害極大。

“把我的一切獻給培黎學校”

7.22　甘肅山丹培黎學校教導主任喬治·何克因感染破傷風不幸去世，年僅30歲。

喬治·何克是英國人，牛津大學畢業後以記者身份來華，深入華北、晉陝地區，積極參與中國的抗戰工作。曾任中國工業合作協會西北區辦事處英文秘書，1942年任培黎學校教導主任。何克病危之際，寫下了“把我的一切獻給培黎學校”的遺囑。該校主持人路易·艾黎在極度悲傷之中也立即寫下同一句話，作爲預留遺囑。

8月4日，蘭州工合會爲何克舉行了隆重的追悼會。

中蘇談判打破僵局

7.11　宋子文與斯大林舉行第五次談判，中蘇互作讓步，以打破談判僵局。

上月30日宋子文抵蘇聯，與斯大林會談。由於蘇方提出在中國旅順、大連建立軍事區域及獨佔中國東北鐵路及沿綫工礦企業等條件，大大超出《雅爾塔密約》許諾範圍，遭中方拒絕，談判出現僵局。

第四、五次會談，蘇方接受宋提出的東北領土主權、行政完整、不干涉中國內政、對中國一切援助僅限於國府等條件。雖然蘇方仍堅持租借大連和控制東北鐵路，但在某些方面作出讓步，談判打開僵局，出現轉機。

秋田花崗礦慘劇

本月　日本軍警血腥屠殺日本花崗礦山中的中國勞工，4天內活活打死97人。

1944年7月和1945年4月中、下旬，日軍先後3次將中國勞工900餘人掠到日本秋田縣花崗礦山作苦工。

勞工們每天從天不亮勞動到天黑，稍一停頓即遭日本監工的毒打，而每頓的食物僅是1個以糠、麩摻着草和粘土的黑“饅頭”及1根黑蘿卜。幾乎每日都有勞工被虐待致死或致殘。上月30日，中國勞工不堪饑餓及虐待，奮起反抗，打死了3個日本監工與1名翻譯，逃到附近山上。

本月初，秋田縣出動所有軍警將勞工捕囘，施以酷刑。



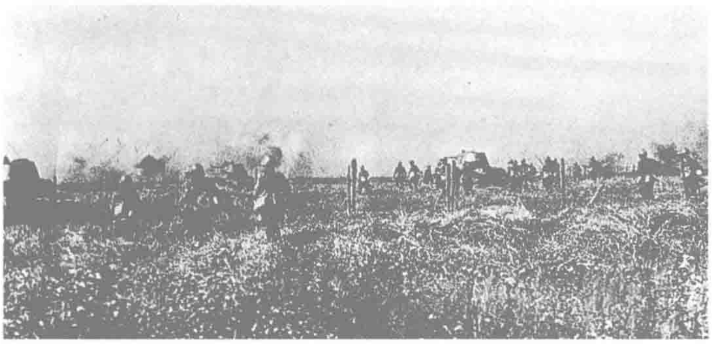
礦工在日軍刺刀下勞作。

百萬蘇聯紅軍橫掃東北

8.8 爲履行《雅爾塔密約》蘇聯正式對日宣戰。

今日凌晨，蘇軍 3 個方面軍在遠東軍最高統帥部總司令華西列夫斯基元帥指揮下，越過中蘇邊境，發起進攻。蘇軍出動了 480 餘架飛機分批轟炸了沈陽、長春、吉林等地。日本空軍在開戰第一天，即撤離東北，飛回本土和朝鮮，蘇軍輕易取得制空權。

8 月 14 日，蘇軍在蒙古軍的配合下，完成對齊齊哈爾、沈陽、長春、吉林、哈爾濱等地的包圍。日關東軍總司令部被迫遷往通化，指揮一度中斷，部隊陷入混亂。8 月 15 日，日本雖宣告投降，但未下達停戰命令，蘇軍繼續進攻。


蘇軍在寬闊戰綫上發起冲鋒。

8 月 17 日，關東軍總司令部向蘇軍提出停戰建議。18 日關東軍總司令山田乙三下令各部就地與蘇軍洽降。蘇軍答復關東軍必須於 8 月 20 日 12 時起停止一切對蘇作戰行動。

此後蘇軍組織快速縱隊，以最快速度趕往東北各主要城市及交通樞紐受降。至 8 月底，蘇軍基本肅清東北地區日軍，關東軍覆滅。

蘇軍此次出兵東北，陸海空軍總數達 150 多萬人，計有陸軍師團 80 個，飛機 5000 餘架，坦克 1500 多輛。日軍被擊斃 8 萬餘人，59 萬人投降。蘇軍自稱死亡 3.2 萬人。

朱德搶先下令大反攻

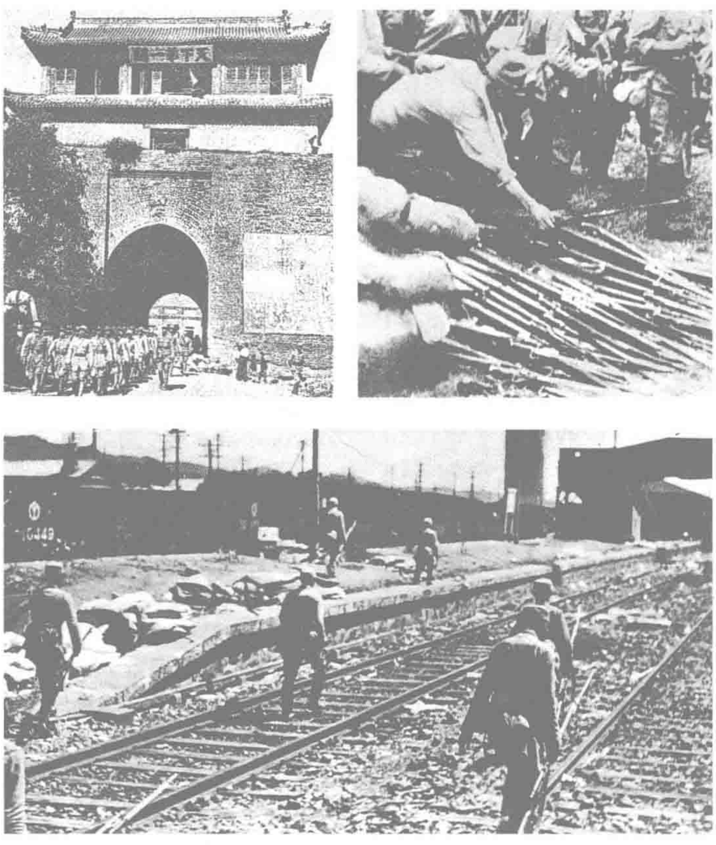
8.10 朱德發佈延安總部第一號命令，令中共部各隊向敵僞致送最後通牒，限令繳械投降，如遇抵抗，堅決消滅；各抗日軍隊積極佔領城鎮及交通要道，實行軍事管制。

11 日，朱德又連續發佈 6 道命令，令晉綏、晉察冀八路軍向綏遠、察哈爾、熱河及東北進攻；令山西八路軍肅清同蒲路和汾水流域的日僞軍。

各解放區在接到命令後，立即投入對敵僞的大反攻。

晉察軍區部隊向北平、天津、張家口等地發動進攻。晉綏軍區部隊逼近太原、歸綏。晉冀魯豫部隊向同蒲路日僞據點猛攻。山東軍區兵分 5 路向各城市交通綫進攻。同時，各軍區抽調部分主力，組成野戰軍，挺進東北。

大反攻以敵佔城市及交通要道爲目標，各解放區近兩個月中，共殲敵僞 23 萬多人，收復城市 197 座。



八路軍搶佔山海關（左上）和張家口（下）；日軍向八路軍繳械（右上）。

1945·8

1 財政部令黃金購戶存戶 1 兩以上者，捐獻 40%。

3 英國聲明其陸海空軍全部參加對日作戰。

3 上海 2000 個工廠關閉，150 萬工人失業。

5 宋子文偕新任外長王世杰等再度赴蘇，重開談判。

9 毛澤東發表《對日寇的最後一戰》的聲明。

11 蔣介石命令中共部隊"就地駐防待命"，"不得擅自行動"。

13 毛澤東在延安干部會議上表示，對內戰採取寸土必爭政策。

13 新華社發表毛澤東的評論《蔣介石在挑動內戰》。

13 原東北軍將領呂正操等通電蔣介石，要求釋放張學良。

15 朱德命令岡村寧次分派代表向八路軍、新四軍及華南抗日縱隊投降。

15 國民政府通令今年全國停止徵兵。

16 國軍閻錫山部向上黨中共軍隊控制區推進。

16 北平電臺接轉中央廣播電臺廣播。

16 國民政府派軍令部長徐永昌赴菲律賓，代表中國接受日本投降。

18 "滿洲國"皇帝溥儀頒"退位詔書"。

18 中法在重慶訂立交收廣州灣租界地專約。

19 蘇軍空降長春、沈陽、齊齊哈爾等地，並在沈陽機場俘獲溥儀一行。

23 國民黨陸軍總司令何應欽命令日軍禁止向八路軍、新四軍投降。

23 全國報業復員聯合會成立。

25 陳公博等潛逃日本。

28 湖北公安縣境長江決口，災情頗重。

29 蘇聯海軍、空軍進駐旅順港。

29 國民政府任命陳儀為臺灣省行政長官。

30 川西淫雨成災，成都災情尤重。

△ 中華全國文藝界抗敵協會成立附逆文化人調查委員會。

△ 國民黨軍隊由美國空軍空運，進入南京、上海、北平、開封等市。

日本宣佈無條件投降

8.15 日本宣佈無條件投降，中國經過艱苦卓絶的8年抗戰，終獲勝利。

本日中午，日本天皇裕仁廣播《停戰詔書》，宣佈接受《波茨坦公告》所規定的各項條件，無條件投降。

上月26日，中、美、英《波茨坦公告》促令日本無條件投降。28日，日首相鈴木表示對公告不予理會，期望通過蘇聯的斡旋，謀求在對日本有利的條件下結束戰爭。

本月6日和9日，美國在日本廣島和長崎分别各投下了1顆原子彈，引起日本國内巨大恐慌。8日，蘇聯對日宣戰，並在《波茨坦公告》上簽字。蘇百萬大軍迅速攻入中國東北。中國軍隊亦向日軍發起全面反攻。

鑒於軍事失敗已成定局，10日，日本御前會議決定接受《波茨坦公告》，並通過中立國瑞士、瑞典向中、蘇、美、英4國發出"乞降照會"，表示接受《波茨坦公告》所規定各項條件，衹希望保留天皇制。11日，中、美、英、蘇同意日本投降，但聲明，日本保留天皇制與否，俟以後由日本人民決定。14日，裕仁天皇正式簽署《停戰詔書》。

今晨7時，中、蘇、美、英4國在各自首都同時宣佈日本投降。蔣介石並爲此發表告全國軍民及世界人士書，指出"正義必然戰勝强權"的真理又一次得到證明；並主張人民"不念舊惡"，不要對日本人民進行報復。

中國抗戰8年，軍隊、平民傷亡達2100萬人，財産損失和戰爭消耗達1000億美元，勝利的代價异常沉重。但這一勝利又極其徹底，它結束了日本長達70年之久的侵華歷史。



日本天皇裕仁向全國發表廣播講話，接受《波茨坦公告》。



本月 上海舉行盛大游行，歡慶勝利。

中國戰區劃區受降

8.18 中國戰區劃分爲15個受降區，接受日軍投降。蔣介石授權陸軍總司令何應欽處理受降事宜。

除東北規定由蘇軍受降外，受降區域如下劃分：

第一方面軍盧漢：越南北緯16度以北地區。

第二方面軍張發奎：廣州、香港、雷州半島及海南島。

第七戰區余漢謀：曲江、潮汕。

第四方面軍王耀武：長沙、衡陽。

第九戰區薛岳：南昌、九江。

第三戰區顧祝同：杭州、廈門。

第三方面軍湯恩伯：京、滬地區。

第六戰區孫蔚如：武漢、沙市、宜昌。

第十戰區李品仙：徐州、安慶、蚌埠、海州。

第十一戰區孫連仲、李延年：北平、天津、保定、石家莊和青島、濟南、德州。

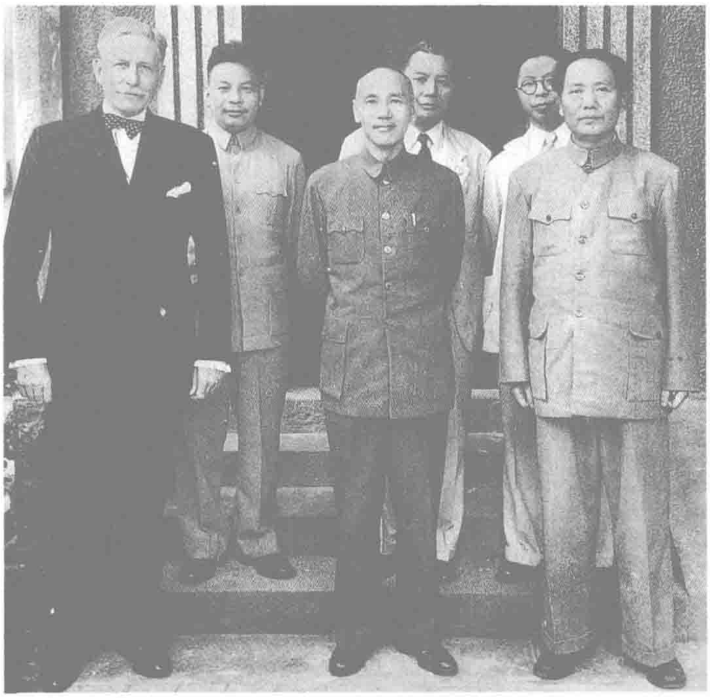
第一戰區胡宗南：洛陽地區。

第五戰區劉峙：鄭州、開封、新鄉、南陽、襄樊。

第二戰區閻錫山：山西。

第十二戰區傅作義：熱察綏地區。

第二十五集團軍陳儀：臺灣、澎湖。



毛澤東、蔣介石、赫爾利在重慶合影。

毛澤東赴重慶談判

8.28 毛澤東飛抵重慶，國共兩巨頭將會面和談。陪同毛赴渝的有周恩來、王若飛、赫爾利、張治中。

日本投降後，民族敵人不復存在，內戰危機增長。國軍得到美國幫助，搶先接收城市與交通要道，而中共軍隊拒絶了蔣介石"原地駐防"的命令，繼續收復失地。國共軍隊隨時可能發生軍事冲突。

本月14日，蔣致電毛澤東，請赴重慶商討"國家大計"。20日、23日，蔣又兩次致電毛澤東，促其來渝。其間，斯大林亦曾致電毛澤東，勸其至重慶與蔣介石會談，以求得國內問題的和平解決。

中共經商討，決定派毛澤東、周恩來、王若飛赴渝，並準備作出某些讓步，盡可能避免內戰。24日，毛澤東復電蔣介石，表示極願與蔣會見，共商和平建國大計。

抵重慶後，毛與蔣進行了7次會談，相互交換意見。

著名作家郁達夫南洋遇難

8.29 名作家郁達夫失踪，後在印度尼西亞丹戎革岱被日本憲兵殺害。

郁達夫，浙江富陽人。原名文，又名蔭生，字達夫。1913年留學日本，畢業於東京帝國大學。1921年與郭沫若等組織創造社。1928年與魯迅合編《奔流》。1930年參與發起組織中國自由運動大同盟、中國左翼作家聯盟。1938年底赴新加坡，任《星洲日報》編輯，後任《華僑日報》主編。

新加坡淪陷後，流亡印尼蘇門答臘，化名趙康，進行地下抗日活動。他曾被强迫任通譯員，掌握了日本憲兵的大量罪行，因而被秘密殺害。

遺著編有《郁達夫文集》《郁達夫詩詞抄》等。



中蘇簽署同盟條約

8.14 國民政府外交部部長宋子文和蘇聯政府外交部部長莫洛托夫在莫斯科正式簽署《中蘇友好同盟條約》。

同盟條約規定締約國雙方：在繼續對日作戰中相互協作。不單獨與日媾和。戰後，盡一切所能，阻止日本軍國主義復活。一方如遭日本新的進攻，另一方應予軍事援助。不加入旨在反對另一方的任何同盟。和平實現後互相合作，互相尊重主權及領土完整，互不干涉內政。戰後互給可能之經濟援助。

在各項附件中，第一個照會載明，蘇方給予中國之一切援助祗供給中國中央政府即國民政府，蘇聯承認中國在東三省的主權及行政與領土完整，並表示無意干涉新疆內政。第二個照會中方聲明，外蒙獨立與否，俟戰後公民投票決定。關於蘇軍進入東三省的協定規定了蘇軍總司令與中國行政當局的關系，蘇方並聲明，對日戰爭結束後3個月內從東北撤出軍隊。關於中國長春鐵路之協定規定中蘇共有共管長春鐵路。關於大連港的協定規定大連爲國際自由港，蘇聯在該港擁有優越權。關於旅順港的協定規定，旅順港爲中蘇共用之海軍軍事基地。

德王發電要求内蒙古高度自治

8.18 僞蒙疆聯合自治政府主席、蒙古親王德穆楚克棟魯普從張家口致電蔣介石，祝賀國土光復，並請求國民政府允許内蒙古"高度自治"，意在保存實力，繼續控制張家口，但其要求被蔣介石拒絶。但蔣任命其爲"蒙旗先遣軍總司令"。

在抗戰後期，對日本人漸已不滿的德王主動與重慶方面接觸，並要求蔣介石幫助他經由處蒙赴渝，蔣未應允，要他"忍辱負重，以圖將來"。

稍後，中共部隊向張家口推進，德王與僞蒙古軍總司令李守信倉猝逃往北平。

德王逃到北平後，閉門謝客，宣稱不問政治，但在暗地里仍積極聯絡舊部，並於1949年8月策劃籌備成立"蒙古自治政府"。

南京汪僞政權自行宣佈解散

8.16 南京國民政府宣佈解散，汪僞政權倒臺。

日本投降後，南京汪僞政權政治生命已完結，今日僞中央政治會議舉行臨時會議，決定解散南京"國民政府"，改"中央政治會議"爲"臨時政務委員會"。陳公博任委員長，周佛海任副委員長。

汪僞政權此舉，意在幫助重慶政府接收華東地區，"將功贖罪"，以求自保。本月12日，蔣介石即任命周佛海爲軍事委員會上海行動總隊總指揮，負責維持京滬杭一帶治安，等待國民政府指定軍隊前往接收。17日，陳公博致電蔣介石，表示願以36萬軍隊保守京滬杭地區，等候國民政府改編。

1945·9

1　臺灣行政長官公署與警備司令部在重慶成立，陳儀任長官兼警備司令。

2　國民黨軍隊進駐南京、上海。

3　"民主科學社"改名為"九三學社"，並於是日成立籌備會。

5　毛澤東在重慶對《大公報》記者稱，軍令政令之統一需建立於民主政治之上。

7　中共軍隊劉伯承部與國民黨暫編三十八師副師長徐其昌部在山西屯留發生激烈冲突。

8　國民政府在南京設立黨政接收計劃委員會，統一主辦對敵僞黨政及物資接收事宜。

10　經濟部公佈《收復區重要工礦事業處理辦法》。

10　南京《中央日報》復刊。

10　漢奸褚民誼、陳璧君等被捕。

11　中國經濟事業協進會發表9項建議，如廢止管制、取締官僚資本、嚴懲工商、漢奸等。

14　空軍第一路軍張延孟飛抵臺北，並陞國旗。

15　"民聯"輪由重慶啟航赴南京，抗戰8年來渝寧間首次正式通航。

17　國軍在臺灣登陸。

17　蔣介石密令印發《剿匪手冊》。

19　冀東灤縣強烈地震。

20　國民政府發布《管理收復區報紙通訊社雜志電影廣播事業暫行辦法》。

21　暹羅軍警用機槍射殺華僑數十名，制造血案。

22　中央銀行在上海復業。

23　國共軍隊激戰於長治。

23　中國派朱家驊為聯合國教育文化會議中國首席代表，胡適等4人隨同。

28　國民政府規定僞中央儲備銀行鈔票與法幣的兌換比率為200：1（實際購買力之比約25：1）。

30　美海軍陸戰隊1.8萬人在塘沽登陸。

30　蔣介石命杜聿明率部解除雲南省政府主席龍雲的地方武裝，並宣佈免去龍雲在滇的職務。

△　四川39個縣遭受水災。

△　郭沫若《十批判書》出版。





9.2　日本向同盟國投降正式簽字儀式上午在停泊在東京灣的美軍軍艦"密蘇里"號上舉行。

日本外相重光葵代表日本天皇和政府，日本陸軍參謀長梅津美治郎代表日本大本營，先後在投降書上簽字。

盟國最高統帥麥克阿瑟將軍代表同盟國簽字。

隨後，美國、中國、英國、蘇聯、澳大利亞、加拿大、法國、荷蘭、新西蘭9國代表相繼在日本投降書上簽字。

歷時8年的第二次世界大戰的熊熊戰火，終於熄滅。

代表中國簽字的是國民政府軍事委員會軍令部部長徐永昌上將。

上圖為日本代表登上"密蘇里"號。

9日，中國戰區日本投降簽字儀式在南京中國陸軍總司令部大禮堂舉行。何應欽和岡村寧次分別代表中、日兩國在《日軍投降書》上簽字。

下圖為簽字儀式現場。

國共軍隊上黨衝突

9.10　中共武力驅逐進入山西長治的閻錫山軍隊，抗戰後國共軍隊首次大衝突。

上月下旬閻部第十九軍軍長史澤波率部1.7萬餘人，侵佔中共控制的襄垣、潞城及被共軍包圍多年的長治、長子、壺關、屯留等城。

中共劉伯承部抓住敵孤軍深入，兵力分散的弱點，集中太行、太嶽、冀南3個主力縱隊及地方部隊3.1萬餘人，發動上黨戰役。經月餘戰鬥，殲滅史澤波軍和增援的彭毓斌部11個師1個挺進縱隊共3.5萬餘人。

中共東北局成立

9.14　中共中央政治局集中研究對東北的戰略決策。爲了盡快開辟東北，更好地控制東北，決定成立以彭真爲書記，彭真、陳雲、程子華、伍修權、林楓爲委員的東北局，以統一領導東北地區工作。

彭真、陳雲等到達沈陽後，正式開展東北工作。中央先後抽調關內各解放區部隊共約11萬人、幹部2萬人水陸兼程進入東北。林彪、高崗、李富春、張聞天等領導幹部也獲派往東北工作。到1946年6月，東北形成了在林彪統率下的黨政軍一元化領導體系。

曾安波"搶新聞"

9.2　日本簽署投降書，隸屬中央通訊社的香港記者曾安波因抽得頭簽成為首個報道日本投降消息的記者。

由於簽字儀式現場衹有一部通訊用無綫電臺，想盡快發佈新聞的5家通訊社（美聯、合衆、路透、國際新聞及中國中央通訊社）的代表經過激烈爭吵，最後商定以抽簽方式決定。抽到1號的記者，便可率先使用電臺。曾安波成最幸運者。



本月 朱學範（左 1）、鄧發（右 2）等率中國工人代表團出席巴黎世界職工大會。

中國工業投資公司

本月 中國工業投資公司在紐約成立，李銘任總經理。

1941 年 2 月，從 1926 年起即擔任上海銀行公會主席的李銘拒絕在汪精衛組織的南京僞政府任職，遭汪政權通緝，避居上海美國領事館。3 月，由美國領事護送攜眷赴美國，居於紐約。

中國工業投資公司由李銘與張嘉璈、陳光甫等發起，資本額爲 500 萬美元。中國方面佔 6 成，由浙江實業銀行、上海商業儲蓄銀行各半分擔，美國方面佔 4 成，由通用汽車公司等 4 家公司分擔。公司的業務是與美國廠家接洽，合資在中國設廠，並打算在紐約股票市場出售公司證券，換取現金擴展業務，推動中國工業多元化。

國民政府連頒 4 令慰恤軍民

9.3 爲慶祝抗日戰爭勝利，共渡難關，國民政府一連頒佈 4 道命令。

第一道命令規定，由軍事委員會會同行政院詳訂辦法，對全體官兵將士，"一體優予褒獎，厚爲慰勞"。

第二道命令撫恤殉難軍民，令各戰區司令長官部查明抗戰 8 年來陣亡之官兵，於 10 月 10 日前詳報軍事委員會，其家屬或有關單位亦可上報，政府將對陣亡將士家屬及殘廢官兵依例給恤。8 年來依例撫恤之傷殘官兵已有 43 萬餘人，陣亡者則有 131 萬餘人。

第三道命令"着各主管院部會署"檢討戰時所頒之各種法令，如"其有未合平時規範，損及人民自由者，得先請予廢止，以配合即將實施憲政之準備"。

第四道命令準豁免田賦 1 年，曾經陷敵各省及後方各省，先後豁免；並下令此後實行減租輕息，以減輕戰後農民、商民的負擔；全國兵役亦自是日起緩徵 1 年。

中共部署向北發展向南防御

9.19 中共中央發出《目前任務和戰略部署》的黨內指示，提出"向北發展，向南防御"的全國戰略方針。

"向北發展"的主要任務，是打擊和阻止國民黨軍隊北進，繼續大力消滅日僞軍，完全控制熱遼和察哈爾兩省。同時在東北發展力量，並爭取控制東北，以便依靠東北和熱察兩省，爭取和平民主及國共談判的有利地位。

"向南防御"則是爲避免可能出現的被動局面和被優勢敵人各個擊破的危險，把軍隊從廣東、浙江、蘇南、皖中、皖南、湖南、湖北、河南 8 個省區的根據地撤退到隴海路以北及蘇北、皖北集中，做好防御進攻的準備。

爲了實現這一總戰略方針，中共中央作出了具體部署：鞏固以張家口爲中心的戰略根據地；抽調幹部北上開辟東北地區；成立冀熱遼中央局，擴大冀熱遼軍區；華中局北移山東，與山東分局合併爲華東局。

延安新華廣播電臺重新開播

9.5 因更新設備於 1943 年停播的延安新華廣播電臺在鹽店子恢復播音。

這個由中國共產黨領導的廣播電臺，於 1940 年 12 月 30 日在延安王皮灣首次正式播音。它主要宣傳中國共產黨的方針政策，報道全國軍民的抗日活動及國內外重要新聞，並曾設對日廣播。此次恢復播音，及時向全國報道抗日戰爭勝利後的國內外時局、國共兩黨談判情況以及中國共產黨的政治主張，要求民主，呼籲團結。在全國各地乃至舊金山、莫斯科等地都可收聽得到該臺節目。1949 年後該臺更名爲中央人民廣播電臺。

東北劃分 9 省·要員接連赴任

9.4 國民政府正式頒佈東北 9 省的官員任命令：特派熊式輝兼軍事委員會委員長東北行營政治委員會主任，莫德惠、朱霽青、萬福麟等爲政治委員會委員；張嘉璈爲東北行營經濟委員會主任。任徐箴爲遼寧省政府主席，高惜冰爲安東省政府主席，劉翰東爲遼北省政府主席，鄭道儒爲吉林省政府主席，關吉玉爲松江省政府主席，吳瀚濤爲合江省政府主席，韓俊杰爲黑龍江省政府主席，彭濟群爲嫩江省政府主席，吳煥章爲興安省政府主席。任沈怡爲大連市市長，楊綽庵爲哈爾濱市市長。任蔣經國爲外交部駐東北特派員。

1945·10

1　南京汪偽政權代主席陳公博在日本京都被捕，3日解抵南京。

1　國民政府決定是日起廢除戰時新聞檢查制度。

6　蘇軍以大連港祇運輸貨物而非軍用為由拒絕中國軍隊從大連登陸。

8　張治中舉行晚會歡送毛澤東一行。

9　蔣介石邀宴毛澤東一行，並作會談。

10　廣州市區流行霍亂病，已發現59例。

12　教育部宣告專科以上教員審查合格者教授2361人，副教授1002人，講師1671人。

13　蔣介石密令各地對共軍"努力進剿"。

13　國民政府與蘇聯就接收東北事宜開始談判。

16　國民政府將原昆明防守司令部改組為東北保安司令長官部，調往東北。

18　國共軍隊在平綏、同蒲、平漢、邯鄲綫發生冲突。

19　中國民主同盟與中共商訂交換情報及資料辦法。

19　中共中央指示東北局集中主力於錦州、營口、沈陽一綫，準備殲滅登陸東北的國民黨軍。

21　八路軍發起邯鄲戰役。

22　外蒙古公民投票結束，97%公民贊成獨立。

22　生活·讀書·新知三聯書店成立。

22　延安成立憲法研究會。

23　重慶中國進出口貿易協會舉行記者招待會，提出4項要求。

26　葉劍英奉朱德命抗議美軍向解放區推進。

26　《建國日報》、《正氣報》等11種報紙被當局勒令停刊。

28　三民主義同志聯合會在重慶成立，負責人有譚平山、柳亞子等。

29　中蘇達成協定，蘇軍從11月2日始至12月2日止分3期撤出東北。

30　音樂家冼星海病逝於莫斯科。

△　延安抗日軍政大學遷往東北，改為東北軍事政治大學。

△　我國開始遣返日俘日僑，至次年6月遣送完畢。

國共簽署《雙十協定》



毛澤東和蔣介石互相祝酒。

10.10　經43天談判，國共達成和平民主建國共識，簽訂《雙十協定》。

參加簽署協定的有：共産黨代表周恩來、王若飛；國民黨代表王世杰、張群、邵力子、張治中。協定全稱《政府與中共代表會談紀要》。

雙方在下列問題上達成一致意見：

和平建國必須以和平、民主、團結、統一爲基礎；政治民主化、軍隊國家化及黨派合法平等，爲達到和平建國必由之途徑。

關於政治民主化問題，應迅速結束國民黨訓政，實施憲政，由國民政府召開政治協商會議，邀請各黨派代表及社會賢達協商國是，討論和平建國方案及召開國民大會各項問題。

保障人民享受身體、信仰、言論、出版、集會、結社之自由；黨派合法；禁止司法和警察以外機關有拘捕、審訊和處罰人民之權；釋放政治犯；推行地方自治；嚴懲漢奸。

雙方在以下3個重要問題上仍有分歧：

關於是否重選國大代表問題，中共要求重選，國民黨方面則提出已選出的國大代表依然有效，代表名額可適當增加。雙方同意將此問題提交政治協商會議解決。

關於中共軍隊的編制、人員委任、地方武裝的處理問題，雙方尚有分歧，同意組成3人小組（軍令部、軍政部、八路軍各派1人），具體解決上述問題。

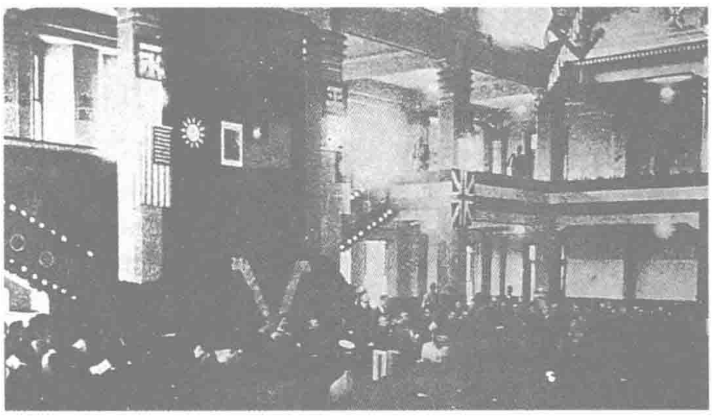
關於解放區地方政府問題，中共以承認各級民選政府的合法性爲出發點，提出4種方案，國民黨方面均陳述了不同意見。另外關於受降問題，亦未獲解決。

11日，毛澤東在王若飛和張治中陪同下飛返延安，周恩來留在重慶繼續談判。

臺灣重歸中國版圖

10.25　日本臺灣總督安滕利吉簽字投降，臺灣光復，重入中國版圖。

今日上午10時，中國戰區臺灣省受降儀式在臺北公會堂（今中山堂）隆重舉行。國民政府臺灣省行政長官兼警備司令陳儀奉中國戰區最高統帥蔣介石之命，主持受降式。



臺灣省受降典禮會場。

陳儀將第一號命令和受領證交給日方投降代表、原臺灣總督兼第十方面軍司令安藤利吉。安藤在受領證上簽字後返呈受降主官陳儀。然後，陳儀代表中國政府宣佈，自即日起，臺灣與澎湖列島已正式重入中國版圖，所有一切土地、人民、政事皆已置於中國主權之下。

至此，自甲午戰爭後被日本侵佔達50年之久的臺灣島及澎湖列島重歸中國。爲紀念這個具有歷史意義的日子，國民政府明令定每年10月25日爲臺灣光復節。



倒戈後的高樹勛（中）在同老百姓交談。

新八軍軍長高樹勛陣前倒戈

10.30 第十一戰區副司令長官兼新八軍軍長高樹勛在邯鄲率部起義，陣前倒戈，投向中共。

9月底，第十一戰區所轄新八軍、四十軍、三十軍由十一戰區副司令長官馬法五、高樹勛率領齊集河南新鄉，圖謀沿平漢路北上，進佔北平。高樹勛慮及破碎河山不堪再罹浩劫，極不願重開内戰。他於9月12日派自己部隊中的中共黨員王定國攜信致八路軍副總司令彭德懷，希望與中共建立聯系。

此後，高再派王定國與八路軍晉冀魯豫軍區司令員劉伯承聯系，希望允其率新八軍投向冀察軍區，脱離内戰。

10月10日，十一戰區司令孫連仲令三十、四十軍與新八軍共同北進，互相牽制。10月下旬馬法五、高樹勛率部進入解放區，24日即被八路軍晉冀魯豫軍區部隊包圍。

26日，王定國返回高樹勛部，轉達劉伯承、鄧小平希望其率部起義的意見。

今日，高樹勛率新八軍共1萬餘人起義。

11月10日，起義部隊改編爲民主建國軍，高樹勛任總司令，並通電全國，反對國民黨的内戰政策。

民盟提出10項時局主張

10.16 中國民主同盟針對時局，提出10項主張，要求成立聯合政府。

10月12日，中國民主同盟臨時全國代表大會在重慶特園閉幕。大會於本日發表《臨時全國代表大會宣言》，提出10項主張，主要有：迅速召開政治協商會議；成立民主聯合政府；舉行國民大會，制頒憲法，産生政府；保障人民享受一切自由權利；立即無條件釋放漢奸以外的一切政治犯，廢止特務制度；軍隊國家化，軍人不得干政；積極振興經濟；外交上獨立自主，與各國平等相處；内政上肅清貪污，提高效能；廢除黨化教育，保障學術研究的絶對自由。

此次大會還討論通過了《政治報告》、《中國民主同盟綱領》、《中國民主同盟組織規程》等文件。會議在國共會談期間舉行，並發表了上述宣言，反映了各界對和平建國的强烈意願。

日本間諜川島芳子入獄

10.10 參與制造一二八事變的日本間諜川島芳子，在北平被捕入獄。



川島芳子原名愛新覺羅·顯玗，是清第十代肅親王善耆第十四女。後過繼給日本浪人川島速浪，取名川島良子，習稱川島芳子。

1927年，川島芳子由日本赴大連，一心策劃復興滿清。九一八事變期間由東京潜赴上海，充當日本特務。1932年參與策劃一二八事變。1933年，女扮男裝，化名金壁輝，充當熱河定國軍總司令，配合日軍攻佔熱河。她依仗日軍勢力，在北平淪陷區勒索錢財，作惡多端。

1947年10月，川島芳子以漢奸、間諜罪被判處死刑。1948年3月25日，在北平獄中被槍決。

美海軍陸戰隊登陸青島

10.10 美國海軍陸戰隊在青島登陸，美國海軍航空隊3個大隊進駐北平、青島。

美國曾經宣佈中國戰區解除日軍事武裝事宜，完全由中國方面負責，但爲協助蔣介石佔領華北，美軍違背諾言。

上月27日，八路軍參謀長葉劍英曾向美軍觀察組伊萬·葉敦上校提出口頭聲明，拒絶美軍在烟臺、威海衛和秦皇島登陸，但美軍不予理會。

9月30日，從冲繩島開來的美軍陸戰隊1.8萬餘人開始在天津塘沽登陸。本月1日，美軍1000餘人在秦皇島登陸，與八路軍發生冲突，後八路軍主動撤出戰鬥。今日美軍又在青島登陸。

美軍登陸後，相繼進駐天津、北平、唐山等地，配合國民黨軍佔領了冀東解放區的秦皇島、北戴河、留守營、深河堡等港口和城鎮，並守護北寧路北平至山海關段，以便國民黨軍進軍華北、東北。

外蒙古全民公決贊成獨立

10.22 3天來的投票結果顯示，外蒙古97%的公民贊成獨立，外蒙脱離中國。

中蘇於8月份簽訂友好同盟條約時，國民政府曾承諾外蒙獨立問題，俟戰後由外蒙公民投票決定。日本投降後，外蒙當局即加緊籌備此項工作。本月中旬一切準備就緒。18日，國民政府派内政部次長雷法章率團飛抵庫倫，督導外蒙公民投票。此次投票，以户爲單位，在每户屬區内進行。投票采用記名法，除填寫本人姓名外，另分贊成獨立與反對獨立兩項，憑本人意願任意選擇。凡年滿18歲以上男女公民，均得參加投票。

24日，投票結果公佈。蒙古中央選舉委員會副主席蓋倫柴勃發表報告稱：根據各盟委員會的名單，應有494074人參加投票，現投票贊成獨立的計有489291人，佔投票人總數的97%，其餘爲弃權者，没有1票人反對獨立。

1945·11

1　中共中央東北局機關報《東北日報》創刊。

3　臺灣行政長官公署令：自光復日起，大陸一切法令均適用臺灣，日據時代的一切法律例令均告廢止。

3　四川省被定為全國建設實驗區。

4　東北人民自治軍總部成立，林彪任總司令。

6　國民政府成立戰爭罪犯處理委員會。

7　臺灣禁止流通日本銀行在臺灣的匯兌券。

8　重慶 27 家雜誌聯合發表聲明，呼籲“不要內戰”。

8　“海珠”號輪由穗駛港途中爆炸，乘客近 1200 人遇難。

11　美艦 31 艘載國民黨軍 4 個師在秦皇島登陸。

13　中蘇友協在長春出版《光明日報》。

15　重慶《新民晚報》刊出毛澤東的《沁園春·雪》詞。

17　中共在沈陽召開東北 9 省人民代表大會。

17　《統一中外地名譯文委員會組織條例》公佈。

20　行政院決議設立國立臺灣大學。

20　中共中央令東北軍迅即在東滿、北滿、西滿占領廣大農村及中小城市，作長久打算。

21　國民政府批準《美國在華空中攝影協議》。

22　上海《申報》復刊。

23　國民政府公佈《處理漢奸案件條例》。

25　昆明西南聯大、雲南大學等校 6000 餘學生舉行時事晚會，遭軍警破壞。

25　內蒙古自治運動聯合會在張家口成立，領導人為烏蘭夫。

27　美總統杜魯門任前陸軍參謀長馬歇爾為駐華特使，兼大使銜。

28　國民政府宣佈定 9 月 3 日為抗戰結束日期。

29　中美協議開發三峽。

30　國民政府與東北蘇軍達成協議，由蘇軍協助空運國民黨軍至沈陽、長春兩地。

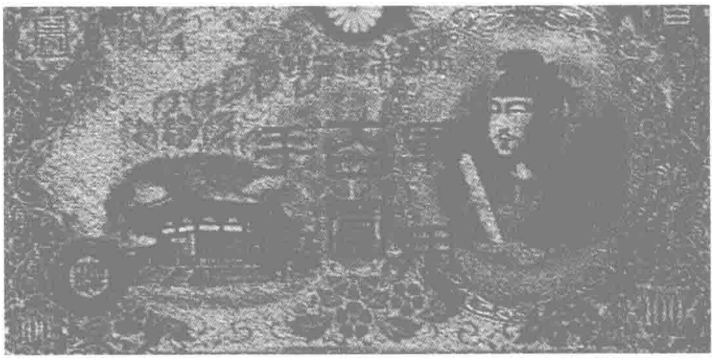
△　中共到達東北的部隊約 10.8 萬人，幹部 2 萬人。

△　中國紡織建設公司成立，翁文灝兼董事長，束雲章任總經理。

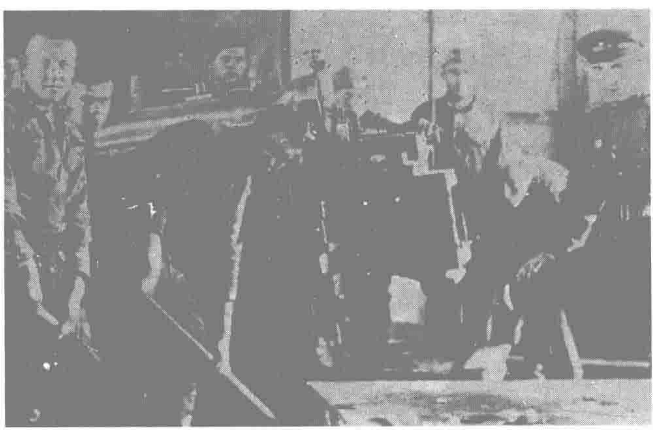
收換僞幣：幣值被大大壓低

11.21　國民政府財政部繼 9 月 26 日公佈《僞中央儲備銀行鈔票收換辦法》後，今日又公佈《僞中國聯合準備銀行鈔票收換辦法》，規定以低價收換僞幣。

兩文件前者規定流通於華中和華南淪陷區的僞幣中儲券 200 元兌換法幣 1 元；後者規定流通於華北淪陷區的僞幣聯銀券 5 元兌換法幣 1 元，並需限期、限量兌換。按照當時這些地區與國統區批發物價總額比較，此兩種僞幣與法幣的實際比值分別約爲 35：1 和 0.5：1。據估計，國民政府通過壓低僞幣兌換值的手段，從收復區百姓手中攫取了 2 億美元，收復區的百姓陷入“勝利的災難”中。



日本人發行的“軍用票”。



本月　佔領中國東北的蘇聯紅軍，奉命加快拆卸日本在當地所設工廠中的大型設備，運回蘇聯作為戰爭賠償。

何應欽到北平部署“剿共”

11.5　國軍陸軍總司令何應欽在北平居仁堂召集高級將領 30 多人，舉行“華北剿共會議”。會上，何應欽宣佈華北“剿共”的 4 個步驟：第一步，藉美艦幫助運兵到秦皇島、塘沽、青島，並由此到達內地，確實控制大城市。第二步，佔領膠濟路，肅清膠東和膠州附近的八路軍，實行分割華北；佔領同蒲路，以分割晋察冀和陝甘寧邊區；佔領平綏路，以分割晋察冀與東北。第三步，依靠鐵路分區“圍剿”各解放區。第四步，封鎖各商業交通綫。

調查抗戰損失

11.22　國民政府令在全國範圍內進行抗戰損失調查。

此前，國民政府行政院受命作過抗戰損失調查，但上月 12 日上報的報告，統計材料缺漏甚多。重災區的南京傷亡僅列 3192 人，連金陵大學社會學教授史邁士 1938 年的抽樣統計，南京死傷人數也達 37820 人。國民政府決定重作全面調查。

拒撤“四行總處”

本月　因“四行總處”（即中央、中國、交通、中國農民四大銀行聯合辦事總處的簡稱）隨着抗戰的勝利，已完成了它的使命，社會上開始出現要求將其撤銷的輿論，但蔣介石對此議卻置之不理，堅持讓其繼續存在。

在抗日戰爭時期，四行總處統一控制全國金融。在高度壟斷財政，體現行政意志方面收效甚大。由於蔣介石打內戰的決心已定，故這一叠床架屋的金融結構被認爲有繼續保留的理由，以便以服務大規模的軍事行動。

赫爾利辭職

11.27　美國駐華大使赫爾利發表演說，聲稱美國對華政策的失敗純粹是由於美國職業外交人員與國務院大部分人士支持中國共產黨及對華政策紊亂所致，並宣佈辭職。

近期，中國爆發大規模內戰的可能性大爲增加，赫爾利的“調處”失敗。反對派猛烈攻擊赫爾利，認爲他一開始就把美國政府完全拴在國民政府一邊，忽視了中共的力量。這樣，赫爾利在國面對的是要他承擔對華政策失敗的責任，在華又受到各界反戰人士的譴責。除了辭職，別無選擇。

昆明軍警朝學生投擲手榴彈

12.1 雲南大批軍警特務闖入西南聯大、雲南大學等學校，毆打罷課學生，强迫學生復課，並投擲手榴彈，炸死南菁中學教員于再、聯大學生潘琰、李魯連及昆華工校學生張華昌 4 人，炸傷 20 餘人，造成慘案。

上月 25 日，昆明各校學生舉行反内戰時事晚會，遭軍警破壞。晚會結束後，軍警突然宣佈戒嚴，禁止師生回城。26 日，西南聯大等 9 所學校舉行罷課以示抗議。27 日，罷課學校增至 31 所，並成立了罷課聯合委員會，宣佈總罷課，次日通過《爲反對内戰及抗議武裝干涉集會告全國同胞書》，要求停止内戰，保障人民民主自由，追究開槍威脅會場者的責任，取消非法禁令等。

29 日，學生示威游行。當局遂用武力迫使學生復課，致慘案發生。

慘案發生後，昆明學生罷課達 1 月之久。全國各地各階層人民紛紛聲援昆明學生、教授的正義行動。很多城市爲 4 位死難者舉行公祭。當局無法平息事態，更擔心事態繼續擴大，被迫於 24 日接受了學生提出的復課條件。



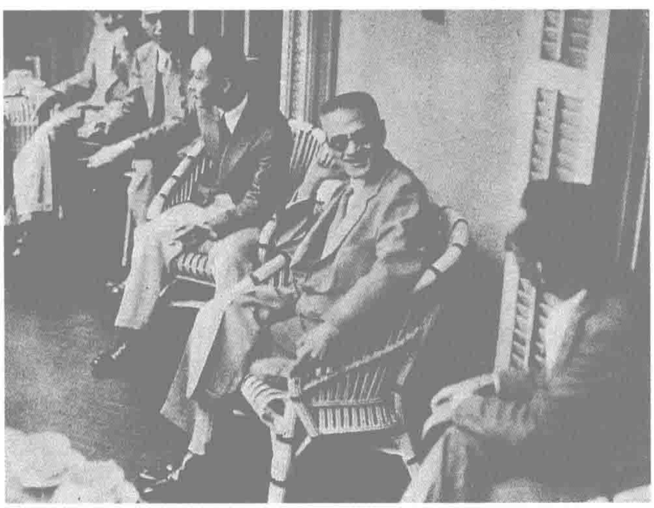
昆明學生上街游行，要求停止内戰，保障自由民主。

民主建國會、民主促進會相繼成立

12.16 民主建國會在重慶成立，黄炎培被推爲主席。

該會發起人有黄炎培、胡厥文、章乃器、施復亮等，成員基本上是民族工商業者或與之關係密切的知識界人士，先前分屬中華職業教育社和遷川工廠聯合會。該組織宗旨爲“積極的與聞國家大事”。

30 日，民主促進會在上海成立。馬叙倫、周建人、趙樸初等 26 人參會。民主促進會宗旨是“發揚民主精神，推進中國民主政治之實現”。該會成立後，抨擊國民黨一黨專政，要求民主，反對内戰。



12.9 華北漢奸頭目王克敏（右 2）被正式逮捕。

本年特别紀錄

△ 上海市實驗戲劇學校成立，設研究班、編導組、話劇演員科、舞臺技術科等。

△ 南中美術院在廣州創立，高劍父任院長。畫風多屬嶺南畫派。

△ 第一部表現中共黨内思想路綫斗爭的文藝作品、姚仲明、陳波兒等編劇的話劇《同志，你走錯了路》在解放區演出。

△ 研究大氣離子平衡理論的物理學家汪德昭獲法國科學院虞格獎金。

△ 地質學家黄汲清出版《中國主要地質構造單元》一書，制成中國第一幅大地構造圖，從地臺、地槽和造山運動關係劃分中國地質構造地位。

△ 英國生物化學家李若瑟出版中國科學史著作《中國的科學》。

1945·12

1 美國駐華軍事代表團成立，魏德邁任團長。

1 國民政府救濟物資由上海運往臺灣，包括棉布、大米、面粉等。

1 上海中國新聞專科學校成立。

4 國民政府特派顧維鈞、胡世澤為中國出席聯合國籌備會議正、副代表。

6 國民政府公佈修正後的《懲治漢奸條例》。

9 中共中央華中局成立。

10 國民黨軍佔領營口。

11 國民政府行政院決定設立“中國蠶絲公司”。

12 蘇軍拆運鞍山鋼鐵廠機器，由海道運往海參崴。

13 國民黨軍隊進駐沈陽。

14 美國派總統特使馬歇爾將軍來華調處國共内爭。

15 中共中央發佈《1946 年解放區工作的方針》，強調抓緊減租、生產和練兵等工作。

16 美國總統杜魯門稱，美對華政策是全面支持國民政府。

16 中共政協代表團周恩來等 5 人飛赴重慶。

16 臺灣開始與全國各地通郵。

17 蔣介石與美駐華特使馬歇爾首次晤談。

19 周恩來等向國民黨提出雙方軍隊無條件停戰，國民黨方面同意。

19 臺灣省各地公會堂，一律改稱中山堂。

21 國民政府交通部與泛美航空公司訂立合同，合組中國航空股份有限公司。

24 梵蒂岡宗教庇護第十二擢陞青島田耕莘為樞機主教，為東亞第一位樞機主教。

25 寶鷄至天水的寶天鐵路通車。

27 國共恢復談判，交換停止軍事衝突及政協會議意見。

27 國民黨軍接收沈陽，董元琦就任市長職。

29 臺灣省專賣局以烟、酒、火柴、樟腦、度量衡器為本省專賣品。

30 蔣經國會晤斯大林，談中蘇經濟合作問題。

△ 上海市立實驗戲劇學校成立。

△ 中國紡織建設公司在滬成立，統一接收日偽紡織企業。

1946·1

1　蔣介石發表《告全國軍民書》，謂停止內戰必須首先恢復交通；實現和平民主必須軍令政令統一。

1　交通部令本日開始車輛一律靠右行駛。

1　國民政府接收哈爾濱市政，楊綽庵任市長。

2　張治中在新疆處理伊寧事件，與伊方代表達成協議。

2　上海17萬工人大罷工，要求得到工作與面包。

4　東北人民自治軍改稱東北民主聯軍。

4　《華商報》在香港復刊，改為日報。

5　國民政府承認外蒙古獨立。

5　美機空運國民黨軍自北平抵長春。

5　晉冀魯豫邊區貿易總公司在邯鄲成立。

6　參加政治協商會議的人選名單公佈，共38名。

10　晉冀魯豫新華大學改名北方大學，校長為范文瀾。

11　全國漫畫作家協會復會。

12　美國取消對中共控制區的貿易管制。

13　聯合國安全理事會成立，中國為5個常任理事國之一。

17　我國在越南受降之駐軍開始撤退回國。

19　同盟國授權遠東盟軍最高統帥頒佈特別通告：由中、美、蘇、英等11國組成遠東國際法庭在東京審判日本戰犯。

21　蘇大使彼得羅夫向國民政府表示，東北一切日本企業，都應視為蘇軍戰利品。

22　廖承志獲釋出獄。

25　重慶1萬餘名學生大游行，要求和平、民主、團結、統一。

25　臺灣省開始辦理公民登記，歷時1個月。

28　國民黨最高國防委員會通過《尊重人民基本自由辦法》。

28　聯合國大會決議，中文為聯合國5種正式語言之一。

29　聯合國善後救濟總署援華物資1000餘噸，首批運抵中共控制區。

△　北平糧價暴漲。

△　從本年起，大學、高中畢業生將集中實施軍訓1年。

各黨派重慶政治協商

1.10　政治協商會議終於在重慶召開，蔣介石致開會詞。

參加政協會議的共有各黨派代表38人。其中：國民黨8人，共產黨7人，民盟9人，青年黨5人，無黨派9人。

會議對改組政府、施政綱領、軍隊、國民大會、憲法草案5個問題進行了激烈爭辯。

31日，會議決議：1.改組國府，容納各黨派人士。2.軍隊屬於國家，實行軍黨分治、軍民分立。3. 5月5日召開國大，舊代表1200名有效，另增選新代表850名。4. 審議修改《五五憲草》，賦予人民自由民主權利，采用國會制和“三權分立”政體。5. 基本接受中共和平建國綱領。國民黨允諾釋放廖承志和葉挺。

國共達成停戰協定·軍調部成立



周恩來（左）和張群（中）簽署停戰協定。右爲馬歇爾。

1.10　國共簽訂停戰協定，毛澤東、蔣介石分別向所屬部隊下達停戰令。

本月5日，國共雙方達成《關於停止國內軍事冲突的協議》；今日又簽訂《關於停止冲突恢復交通的命令和聲明》，上述兩協議統稱“停戰協定”。

協定規定：雙方軍隊自1月31日午夜12時起停止一切戰鬥；所有軍事調動一律停止，但東北除外；停止破壞與阻礙交通的行動；國、共、美3方在北平組成軍事調處執行部，負責協定的實施。

1月13日，軍調部組成，中共代表爲葉劍英、羅瑞卿；國民黨代表爲鄭介民、蔡文治。軍調部派38個小組赴各冲突點調處。

中國蠶絲公司

1.1　國民政府在接收原僞中華蠶絲公司上海總公司及其各地支店的基礎上，成立了中國蠶絲公司。

這是接收大員們為壟斷蠶絲事業而設置的機構。總公司立足上海，在無錫、嘉興、杭州、青島、廣東順德等地分設辦事處。並於廣東順德、蘇州、鎮江等地開設實驗蠶桑場和蠶絲研究所。

該公司控制了蠶種、蠶繭及蠶絲的生產、分配、銷售，成了蠶農及私營蠶絲業者的無敵的競爭對手。

民主聯軍奪回營口

1.14　中共部隊奪回營口。

本月7日，東北國民黨軍發起猛攻，10日强佔營口。

民主聯軍擬趁其立足未穩，在停戰協定生效前奪回營口，遂派第四縱隊於昨日拂曉發起攻擊。當晚12時，雖攻入市區，但仍未攻克。爲執行停戰協定，四縱下令停止射擊。但被圍國軍拒絕停戰，拼命反擊，四縱乃再度發起攻擊，至凌晨5時攻克營口。

重慶中小工廠訴苦

1.19　重慶中小工廠聯合會申訴政府歧視中小工業。

向政協會議提交的申訴意見指出，抗戰勝利後，政府中小工廠不僅未予經濟政策扶持，反指爲落後而加以排擠。不僅不給予工業貸款，而且不準接辦敵僞工廠；大批進口洋貨，使不少工廠倒閉；將紡織業劃歸國營，實行官僚獨佔。

中小資本家們反對輕工業國營和官僚獨佔。

較場口集會引起流血事件

2.10 慶祝政協成功，竟引發流血事件。國民黨特務在重慶較場口大打出手，政協代表郭沫若受傷。

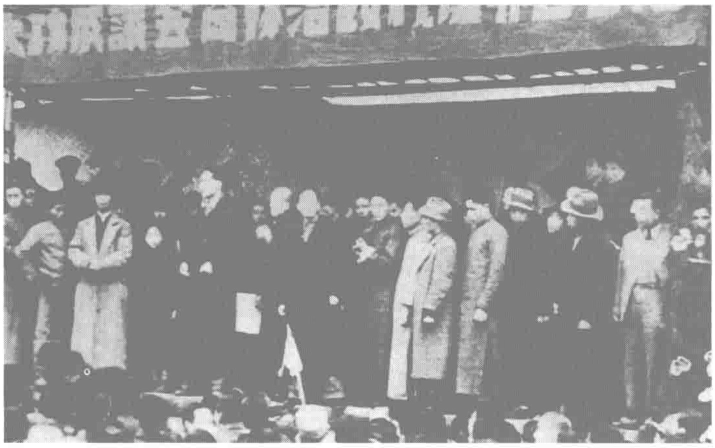
本月初，重慶各界23個團體發起籌備召開"陪都各界慶祝政治協商會議成功大會"。8日，國民黨重慶市黨部聞訊召開臨時執委會，部署衝擊集會的行動方案。

本日上午，慶祝大會在較場口廣場舉行，到會群衆萬人以上。大會推選李公樸、郭沫若、馬寅初等爲主席團成員。

大會尚未開始，重慶市農會常務理事劉野樵、市黨部宣傳科長龐儀山等人强登主席臺，劉野樵自稱會議主席宣佈開會。大會主席團成員上前勸止，他們的大批同伙一擁而上，對會議主席團及記者、群衆大打出手。

政協代表郭沫若上前勸阻，亦遭毆打致傷。李公樸、施復亮、馬寅初等60餘人受傷，會場秩序受到嚴重干擾。

當日下午，大會籌備會舉行記者招待會，披露事件真相。晚上，周恩來、張君勱、李燭塵等政協代表舉行緊急會議，聯名致函蔣介石，要求嚴懲肇事凶手。



大批打手擁上大會主席臺。

3人小組通過整軍方案

2.25 《關於軍隊整編及統編中共部隊爲國軍之基本方案》由軍事3人小組簽訂。國共雙方均表示百分之百實現整軍方案。

整軍方案規定：國民政府主席爲海陸空軍最高統帥，有權任免軍官，但撤換中共軍官時，須以中共代表提名軍官補缺；12個月後，政府軍整編爲90個師，中共軍隊整編爲18個師，每師不超過1.4萬人；超编軍隊應在12個月内復員完畢；12個月後的6個月内，政府軍縮編爲50個師，中共軍縮編爲10師。整軍方案還規定了上述60個師在東北、西北、華北、華中、華南的配置。此外，還對補給區劃分、軍隊制服、人事制度、遣散僞軍等作了協定。

簽字儀式上，張治中、周恩來、馬歇爾先後致詞，均稱整軍方案有利中國和平統一。

中法簽訂新約·巴黎放弃在華特權

2.28 國民政府外交部部長王世杰、法國駐華大使梅里靄在重慶簽署《中法關於法國放弃在華治外法權條約》和《中法關於越南的協定》，統稱中法新約。

新約基本内容爲：法國撤廢在華治外法權；法國放弃《辛丑條約》及其附屬議定書所給予的權利；中國允諾法國爲公務目的保留北平使館界内已劃與法國的各段土地使用權。法國交還上海、天津、漢口及廣州法租界，放弃在廈門、上海租界所享有權利。法國保障越南華僑的待遇，廢止1903年滇越鐵路協定，昆明至河内段路權完全移交中國政府。中國軍隊在3月31日前從越北撤退。

重慶反蘇游行

2.22 重慶舉行反蘇、反共大游行，沙磁區大中學生2萬餘人參加。

上年7月11日，中蘇達成協議：進入東北的蘇軍將於日本投降後3個月内撤退。11月30日，又重新達成協議：蘇軍幫助空運國民黨軍至沈陽、長春兩地，蘇軍則延至今年1月3日撤畢。但蘇軍至今未有撤軍迹象。游行者稱：蘇聯企圖佔領東北，中共阻撓對東北的接收。他們一路呼喊"蘇軍應立即撤出東北"、"中共民主聯軍不容存在"口號。

游行隊伍經過民生路時，《新華日報》營業部被冲毁，該部主任楊黎原等4人被打傷。民盟機關報《民主報》營業部亦遭同樣劫難。

據稱，此次游行幕後策劃者爲三民主義青年團，搗毁兩報營業部者爲職業暴徒。當日，中共代表團就報社營業部被搗毁事向國民政府提出抗議。

1946·2

1 民盟總部機關報《民主報》在重慶創刊。

1 原定今日蘇軍撤離東北，實際仍未撤離。

5 新華社重慶分社成立。

8 重慶舉行"延安生活藝術"展覽。

11 美、英、蘇公佈雅爾塔秘密協定内容。

11 湖北監利附近1艘載復員軍人的輪船失事，300多人遇難。

13 金價上漲，每兩超過14萬元，重慶中國銀行暫停買賣。

13 國民政府外交部與外蒙代表換文，建立外交關系。

14 國民政府頒佈《廣播無綫電臺設置規則》。

15 國民黨在南京召開軍事復員會議。

16 東北民主聯軍第四縱隊攻擊佔據盤山以東沙嶺子的國民黨新六軍一部，至19日失利，損失2000餘人，僅殲敵400人。

16 《中加借款條約》簽字，加拿大貸給中國6000萬加元。

16 上海虹口公和祥碼頭美國艇卸運彈藥時發生爆炸，死傷數十人。

18 國民黨通過整編軍隊案，擬將其軍隊整編為步兵90個師，騎兵10個旅。

18 《臺灣省戶口清查辦法》公佈。

20 杭州米價大幅度上漲。

21 上海5000餘電訊工人為改善待遇而全體怠工。

22 《解放》報在北平出版，新華社北平分社同時成立。

23 閻錫山部攻佔山西沁縣縣城。

23 交通部電訊員工20萬人舉行全國性罷工，要求統一待遇，改善工人生活。

24 杭州5萬人參加"打米店"風潮，有200家米店被搶。

25 陳白塵劇作《陞官圖》在重慶公演。

25 國防最高委員會決定開放外匯市場，廢止官價匯率。

26 貝祖詒被任為中央銀行總裁。

27 國民政府教育部下令解散國立女子師範學院。

△ 錢鐘書長篇小説《圍城》開始在《文藝復興》連載發表。

1946·3

1 東北民主聯軍航空學校在通化成立。

1 陝甘寧邊區發行第一套郵票。

1 中國農工民主黨機關報《人民報》在香港創刊。

3 湖南善後建設協進會披露湖南災情嚴重，饑饉迫人。

4 外匯比率改為美金 1 元兌國幣 2020 元。

4 新四軍軍長葉挺獲釋出獄。

4 軍事三人小組飛抵延安。

5 俞鴻鈞奉命擔任國際貨幣基金和國際復興建設銀行理事。

6 中國醫科大學在張家口成立。

7 國民政府成立中美"工程計劃團",以恢復交通，整理重要港口。

12 蘇軍全部撤出沈陽。

12 蔡廷鍇、李章達等成立"中國國民黨民主促進會"。

18 晉冀魯豫邊區在邯鄲召開一屆二次參議會，薄一波被選為參議會議長。

19 美國駐華軍事顧問團正式在南京成立，麥克魯少將任團長。

21 長春蘇軍開始撤退。

21 民盟主席張瀾譴責國民黨六屆二中全會破壞政協會議。

22 蘇大使彼得羅夫通知國民政府，蘇軍至遲在 4 月底全部撤出東北。

23 軍事三人小組簽訂《東北停戰協定》。

25 國民政府財政部長俞鴻鈞稱去年國家財政收入為 3350 億元，支出 12900 億元。

27 蘇使彼得羅夫正式向國民政府提出中蘇合營東北企業的要求。

27 國民政府調整公教人員待遇，增薪 50%至 100%。

27 軍事三人小組達成《調處東北停戰的協議》。

28 張治中被任為軍事委員會委員長西北行轅主任。

28 南通 2 萬餘人游行示威反戰，遭軍警鎮壓，4 人被投江，40 餘人被捕。

30 國軍佔領鞍山，繼而進佔長春、哈爾濱。

△ 臺灣省立圖書館在臺北設立。

國民黨否決政協決議

3.1 國民黨六屆二中全會在重慶召開。全會通過《對政協報告之決議案》,從根本上否決 1 月份召開的政治協商會議所通過的有關協議。

會議聽取了孫科、張群、張治中的報告。

以張繼爲代表的一部分中執委强烈反對政協協議，蔣介石並號召必須對政協通過的憲法原則,"就其犖犖大端，妥籌補救"。

在 16 日通過的《對政協報告之決議案》中，提出:"三民主義爲建國最高原則","五權憲法乃三民主義之具體實行之法，實有不可分離之關系",並通過推翻政協商議的 5 項"憲草修改原則":1. 制定憲法，應以建國大綱爲最基本之依據。2. 國民大會應爲有形之組織，用集中開會方式，行使建國大綱所規定的職權。3. 立法院對行政院不應有同意權及不信任權，行政院亦不應有提請解散立法院之權。4. 監察院不應有同意權。5. 省無須制定省憲。政協協議所確立的國會制、内閣制、省自治制等民主原則遭否定。

會議還決定，撤銷國防最高委員會，恢復國民黨中央政治委員會，指導國民政府的工作，並規定各黨派所推選之國民政府委員由國民黨中央執行委員會選任。

外匯市場開放　官商大發橫財

本月 重慶國民政府正式開放外匯市場，法幣對美元的匯率立即由 20∶1 暴漲至 2020∶1，至 8 月中旬，更漲至 3350∶1。官商依仗其政治特權和對金融事業的控制，乘機大發橫財。

上月下旬，陳立夫按 20∶1 的匯率預購外匯 119 萬美元，過了 6 個月，這筆款項即陡增 167.5 倍。

而在黄金買賣方面，本月以前，黄金可公開買賣，官商們就從國庫中大量拋售，本月以後，又宣佈禁止黄金自由買賣，他們就從民間强行收購。在這一放一禁、一拋一收之間，官商已大撈了一把。

李兆麟被暗殺

3.9 在國民黨特務組織的精心策劃下，哈爾濱市中蘇友好協會會長李兆麟，被誘至水道街 9 號，遭事先潛伏的特務用匕首殺害。

抗戰期間，李兆麟任東北抗日聯軍第三路軍總指揮，在白山黑水間長期征戰。抗戰勝利後，他曾任濱江省副省長，在東北人民心目中享有崇高威望。

原東北抗聯將領周保中等 35 人通電全國，斥責國民黨派遣特務，收買土匪，組織暗殺的罪行。

同記商場重新營業

本月 武百祥創辦的哈爾濱同記商場重新開張。

九一八事變後，日本佔領軍和僞滿洲國當局先後實施對棉花、皮毛等物資的統制法，對生活必需品實行配給制，同記商場因此貨源減少，營業日益蕭條。武百祥躲進基督教會的聖經院里以學習神學爲掩護，暗地里指揮職員維持局面，又想方設法抽走資金，以逃避日僞苛捐雜税的敲詐。苦撑了 10 餘年，"同記"還是終告歇業。抗戰勝利後，同記商場纔重新開張。



"軍統"首腦戴笠。

戴笠空難殞命

3.17 軍事委員會調查統計局局長戴笠一行 7 人，從青島經上海返重慶途中，因天氣惡劣，所乘飛機於下午 1 時左右，撞向江蘇江寧岱山，機毀人亡。

戴笠是浙江江山人，生於 1896 年。1926 年入黄埔軍校，1927 年始跟隨蔣介石左右，開始從事特工情報活動。他歷任復興社特務處處長、軍委會調查統計局二處處長。1938 年 8 月任"軍統"副局長，開始掌管這個特務組織。戴使"軍統"的勢力遍及全國各個角落，深得蔣介石器重。1945 年他獲選國民黨中央執行委員。

上海舞妓登記

3.17 上海報紙以"促進民族健康登記舞女妓女"為題，報道：上海警察局積極取締賣淫，由保安科對全市舞女妓女進行全面登記。迄今，已知上海舞場 28 家，舞女共 1914 人，已遵令實施登記者 1530 人；妓院 772 家，已實施登記者 162 家；已取締妓院 13 家、妓女 2413 人，已經完成身體檢驗的妓女 520 人；已取締嚮導社 108 家和按摩院 29 家。

東北爆發大規模軍事衝突

4.8 國民黨新一軍新三十八師向北進攻，在四平附近的興隆泉地區遭到中共領導的民主聯軍阻擊，被殲1000餘人。國共軍隊在東北開始爆發大規模軍事衝突。

爲了爭取在談判桌上的主動，國共雙方都加緊軍事行動。上月27日，雖經軍事三人小組調處，31日國民黨又調兵沿中長鐵路北進，計劃攻佔四平、長春、哈爾濱，從而獨佔東北。毛澤東當即致電東北民主聯軍總司令林彪，命令堅守東北戰略要地四平城。

4月18日，國民黨軍在飛機、大炮、坦克配合下，正面輪番進攻四平。遭到阻擊後又進行側翼迂迴，以對四平南北夾擊。雙方都增調部隊，國民黨軍總兵力達10個師，民主聯軍則以6個師佈下防綫，攻守對峙。5月15日國軍憑借優勢裝備及强大兵力發動更大規模進攻，多次突破局部陣地，5月18日攻克四平以東塔子山。民主聯軍爲擺脱被動局面，撤出四平，向長春方嚮轉移。

東北民主聯軍以較差的裝備阻止國民黨軍大規模進攻達1個多月，殲敵萬餘人，挫傷其北犯鋭氣。



共產黨軍隊在東北地區大規模集結。

中共多名要員在飛機失事中遇難

4.8 一架由重慶飛往延安的飛機，因天氣惡劣，途中在山西興縣東南之黑茶山墜毁，機上人員全部遇難。其中有多位中共要員：政協代表王若飛、政協憲草審議委員會代表秦邦憲（博古）、前新四軍軍長葉挺、解放區職工聯合會籌備會主任鄧發等。

因上月國民黨六屆二中全會對政協協議作出大幅度修改，中共政協代表團要返回延安向中共中央匯報情况、請示工作。王若飛、秦邦憲等負責人不顧天氣惡劣於今日啓行。

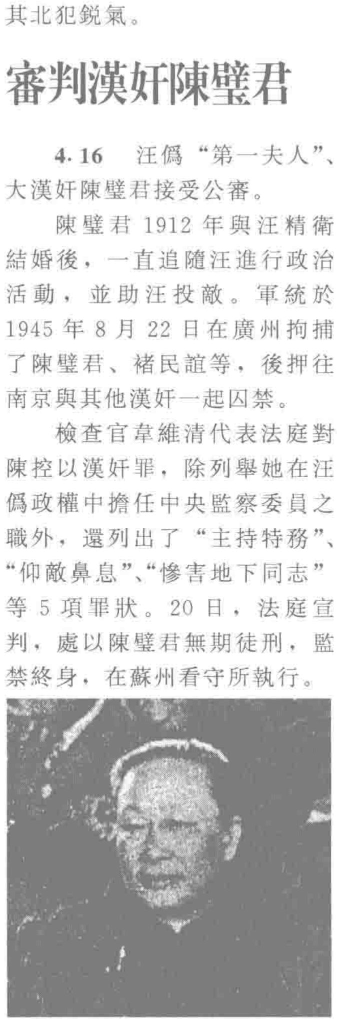
於1941年皖南事變中被國民黨扣押、上月4日剛剛出獄的葉挺也攜家人順道同機赴延安，不意途中飛機失事罹難。

審判漢奸陳璧君

4.16 汪僞“第一夫人”、大漢奸陳璧君接受公審。

陳璧君1912年與汪精衛結婚後，一直追隨汪進行政治活動，並助汪投敵。軍統於1945年8月22日在廣州拘捕了陳璧君、褚民誼等，後押往南京與其他漢奸一起囚禁。

檢查官韋維清代表法庭對陳控以漢奸罪，除列舉她在汪僞政權中擔任中央監察委員之職外，還列出了“主持特務”、“仰敵鼻息”、“慘害地下同志”等5項罪狀。20日，法庭宣判，處以陳璧君無期徒刑，監禁終身，在蘇州看守所執行。



工商巨子榮德生被綁架

4.25 上午9時左右，一輛車號為15044的黑牌汽車在上海高恩路210弄弄口停住。車上下來兩人，身着制服，手持槍械，上前從被他們攔截的私家轎車中，將一位胖墩墩的大老板抄腰一挾，塞進自己的汽車中，呼嘯而去。滬上赫赫有名的工商巨子榮德生在寓所附近被綁架。

綁架案傳遍了整個上海灘。綁匪策劃週詳、狡猾利落，令辦案軍警束手無策。5月28日夜，榮家交足綁匪索要的50萬美元贖款後，身陷匪窟35日的榮德生纔平安返家。

案情直至7月纔真相大白，主謀竟是“軍統”特務頭子毛森手下的干將黃紹寅。他伙同上海黑幫頭子駱文慶等，共同策劃了這次綁架。8月27日，8名主犯被判死刑。

1946·4

1 蔣介石在國民參政會上報告東北軍事情形與新疆伊寧問題。

2 調處東北執行組中共代表耿飈等40餘人，由北平飛沈陽時被國軍扣留。

3 內蒙古自治運動委員會成立，烏蘭夫當選為主席。東蒙自治政府撤銷。

3 陳誠繼張治中任軍事三人小組國民政府的代表。

8 原偽法院副院長繆斌被江蘇高等法院判處死刑，5月21日被槍決。

9 天津南開大學改為國立，張伯苓為校長。

9 國民政府公佈施行《新公司法》。

11 教皇庇護第十二建立中國教會聖統體制。

12 漢奸陳公博被判處死刑。

16 《遺產稅法》公佈。

20 國民黨空軍中尉王延洲駕機迫降河北，投奔中共。

20 美軍觀察組結束工作，離開延安。

21 中共代表聲明拒絕參加國民政府及提交國民大會代表名單。

21 北平市國大代表選舉協進會6千餘人集會，遭騷擾，造成“中山公園血案”。

23 作家、出版家夏丏尊病逝於上海，享年63歲。

23 《陝甘寧邊區憲法原則》公佈。

24 國民政府令：原定於5月5日召開的國民大會延期召開。

24 國民政府宣佈軍令部部長徐永昌代替陳誠任軍事三人小組國方代表。

25 蘇軍撤出哈爾濱，次日東北民主聯軍進駐。

26 梅蘭芳開始在上海登臺演出。

27 廣州2萬多名大中學生罷課1小時，抗議國軍襲擊廣雅中學。

27 國民政府派馮玉祥前往美國考查水利。

29 馬歇爾與周恩來在重慶怡園會談東北問題。

30 國民政府令：定5月5日還都南京。

△ 楊慕琦從沈陽戰俘營返抵香港，繼續任港督。

1946·5

1　毛澤東為中共中央起草《關於練兵問題的指示》，指示所轄部隊開展練兵。
1　美軍駐華司令部正式成立。
2　廣州米價猛漲，每斤1000元。
3　蘇軍撤出除大連以外的中國東北地區。
3　蔣介石在南京招待美國賑災特使、前總統胡佛。
4　傅斯年抵北平代理北平大學校長。
5　上海52個民衆團體成立"上海人民團體聯合會"，向蔣介石提出17項政治主張。
6　蘇聯邀蔣介石訪蘇，被蔣婉拒。
9　蔣介石歡宴美陸軍參謀長艾森豪威爾。
10　軍事三人小組就停止中原軍事沖突問題達成6點協議。
13　美軍第七艦隊航空母艦、巡洋艦、驅逐艦共13艘開抵青島。
14　吳國楨被任命為上海市市長。
14　國民政府決定，開放南京、蕪湖、九江、漢口4埠。
16　陝甘寧邊區中央管弦樂團成立，賀綠汀為團長。
17　解放區第一家民營銀行端華銀行在邯鄲成立，董事長為胡竹軒。
19　國民黨軍佔領四平。
20　臺幣開始發行。
25　東北民主聯軍發起鞍山、海城戰役。
26　漢奸王蔭泰、齊燮元、江亢虎、周作人等自北平解至南京。
28　湯恩伯被任命為南京衛戍總司令。
28　中國天主教改革教階制度，于斌任南京總主教。
28　國民黨軍接收吉林省永吉及小豐滿水電站。
29　美登陸艇8艘在青島移交國民黨軍。
29　中共北平《解放報》、新華分社及其它75家新聞機構同時被當局封閉。
△　艾青詩集《他死在第二次》出版。
△　臧克家詩集《寶貝兒》出版。
△　廣西災荒嚴重，2/3的縣受災，災民達200萬人。

沒收地主土地　分給貧苦農民

5.4　中共中央發出由劉少奇起草的《關於清算減租及土地問題的指示》，將減租減息政策改爲沒收地主土地分配給農民的政策。

抗戰及勝利後一段時期，中共的土地政策是地主減租減息，農民交租交息。但目前，民族矛盾已得解決，國内矛盾已居主導地位。有鑒於此，中共認爲土地問題的徹底解決與否關系到中共在農村中的基礎能否穩固，更直接關系到對國民黨戰爭的勝負，因此決定在解放區發動土改。



分到土地的農民紛紛成立互助組。

其政策主要内容是：1. 使群衆從地主手中獲得土地，實現耕者有其田。2. 不侵犯中農土地。3. 一般不變動富農土地。4. 適當照顧開明士紳及中小地主，但對漢奸、惡霸、豪紳，衹留下維持生活必需土地。5. 保護富農、地主工商業。6. 對罪大惡極者除少數引起公憤須審判處死外，一般亦應寬大，不可多殺人。

該政策發佈後，各解放區立即掀起了聲勢浩大的土改運動。

九三學社成立

5.4　在五四運動27週年紀念日，九三學社在重慶召開成立大會，選舉許德珩等16人爲理事。

九三學社脱胎於抗戰後期由文教、科技界人士組織的民主科學社。去年9月3日，該社部分人士發起籌組新社。

九三學社的基本主張爲：1. 促進民主政治的實現，爭取人民的基本自由。2. 反對屬於黨派或私人的武力，根絶内戰。3. 肅清貪污，反對官僚政治。4. 從速完成國家工業化、農業現代化。5. 發展民生經濟，反對官僚買辦資本和私人資本。6. 學術思想絶對自由，根絶黨化教育及思想統治。7. 普及國民教育。8. 加强同盟國家團結與合作，促進世界和平。

九三學社今日並發表對時局的主張，要求國共停止内戰，無條件實行停戰協定、政協決議、整軍方案，請美國徹底調解兩黨爭執。

國民黨方大規模調動軍隊

5.14　中共代表團發言人對當前時局發表談話，指出在國共停戰協定簽訂以後的半年左右時間内，國民黨軍隊不斷向解放區發動大小進攻3675次，使用兵力258萬餘人。

按照停戰協定規定，所有中國境内軍事調動必須一律停止。但在此之後，國民黨軍隊調動了35個軍、99個師，達100萬人以上，並不斷向解放區發動進攻。對此，連美國特使馬歇爾也直言不諱地認爲，"國民政府若干地方當局在許多地方給了共産黨指責國民黨缺乏誠意的機會"。

經過頻繁的調兵和週密的部署，國軍決定以其總兵力的80%計158萬人，將各解放區包圍，準備發動内戰。

國府遷返南京

5.5　國民政府還都慶典在南京中山陵園隆重舉行，到會人員約5000人，蔣介石身着戎裝莅會致詞，追念8年抗戰之苦與功，指出今後努力方嚮，要求人民明禮義，知廉恥，明責任，守紀律。

國民政府遷返南京後，國民黨黨政中樞機關即遷至南京。原軍委會委員長重慶行營先已恢復設置，作爲國民政府東遷後在四川省的最高統治機關。

《人民日報》創刊

5.15　中共晉冀魯豫中央局機關報《人民日報》在邯鄲創刊，張磐石任社長，袁勃任總編。

《人民日報》以宣傳中共的方針政策爲主，也報道國内外新聞，反映民生。

出至1948年6月14日，與《晉察冀日報》合併，仍名《人民日報》，成爲中共華北局的機關報，社址在石家莊。1949年3月遷往北平，8月被定爲中共中央機關報。

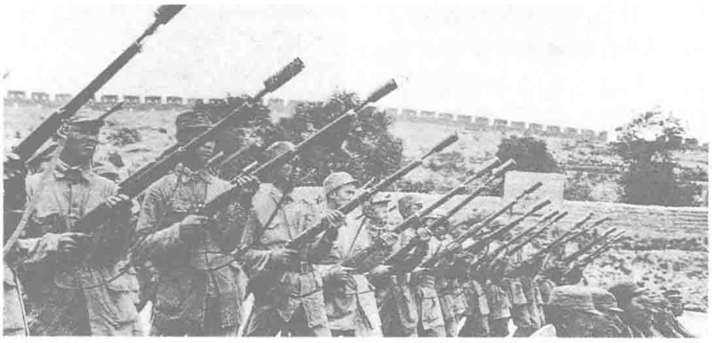
内戰爆發·中原共軍突出重圍

6.26 面對國民黨30萬大軍的圍堵殲擊，中共中原部隊分兩路向西突圍。大規模内戰從此爆發。

抗戰結束以來，中原地區國共衝突不斷。中共中原鄂豫皖根據地的5萬餘兵力，被國民黨20餘師30萬人包圍壓縮在以宣化店爲中心方圓不足百里的狹小地域内，隨時有被殲滅的危險。本月21日，中共中原局致電中央，請求批準突圍。23日，毛澤東回電同意。

中原部隊分幾路突圍，北路1.5萬餘人由中原軍區司令員李先念等率領，29日越過平漢路向陝南挺進；南路1萬餘人由副司令員王樹聲率領，7月1日西越平漢路，向鄂西北開進。此兩路軍於7月中旬分別抵達目的地。另有一路掩護向西突圍的部隊約7000餘人，由旅長皮定鈞率領，在完成任務後，向東北方嚮突圍，於7月20日進入蘇皖解放區，同華東新四軍會合。

其它地區也有戰事發生，停戰協定已被撕毁，大規模内戰全面爆發。



各解放區部隊抓緊練兵，以對付一觸即發的内戰。

"蘇北難民"圍毆和平請願團

6.23 以馬叙倫、胡厥文等11人爲代表的上海人民和平請願團赴南京請願，呼籲和平。晚間，當請願團代表抵達南京下關車站，在站臺上遭到一群"蘇北難民"的圍毆。當場即有6人受傷，學生代表陳震中傷重昏迷不醒。事件持續5小時之久，後經中共與民盟代表干預，當局纔將受傷代表送往醫院。

上海人民和平請願團由上海人民團體聯合會和上海學生和平促進會於本月中旬發起組織，本日請願團代表啓程時，上海各界人士5萬餘人到上海北站送行，並舉行反内戰游行，要求美國停止干涉中國内政。當局爲控制局面，遂令特務制造"下關事件"。



和平請願團部分成員合影（右1爲馬叙倫，右3爲雷潔瓊）。

劉善本駕機投共

6.26 國民黨空軍第八飛行大隊上尉飛行參謀劉善本等11人駕機飛抵延安。

劉善本本日，奉命將無綫電器材從成都空運昆明。昇空後，他即發動機組成員張受益、唐世耀等起義，駕駛530號B—24型轟炸機飛抵延安。

29日，毛澤東、朱德接見劉善本等11位駕機歸來者。

"四庫"重歸文淵閣

本月 因避戰火而遷藏在外長達9年的《四庫全書》，於中旬重歸杭州孤山文淵閣。

抗戰前藏於杭州文淵閣的《四庫全書》，收入書3459種，共36278册，是清乾隆年間的修訂本。抗戰爆發後，有關方面將其由杭州轉移至貴陽，1944年又遷至重慶。

上月，該書由5輛卡車運載，20名全副武裝的士兵押送，從重慶啓程運回杭州。一路上，車隊歷經土匪威脅、司機敲詐、鐵道部門刁難，最終安全抵達文淵閣。

1946·6

1 國民黨撤軍事委員會設國防部，白崇禧任國防部長，陳誠任參謀總長。

1 為紀念莎士比亞誕辰330周年，曹未風譯的《莎士比亞全集》由文化合作公司出版。

1 中國石油公司在上海成立。

4 上海《文匯報》載文談四川災情：全省4700萬人口中有3000萬災民陷於饑荒之中。

4 美國第七艦隊在黃海舉行大規模軍事演習。

6 國民政府財政部與糧食部在南京召開聯席會議，討論稅收、田賦、糧食等問題。

8 國民政府財政部長俞鴻鈞稱：本年1至5月共支出1.5萬億元，而收入僅為2500億元，其差額靠發行紙幣填平。

12 北滿最大水利工程查哈陽水閘竣工。

14 美國務卿貝爾納斯提出將剩餘軍備移交國民黨軍隊。

16 中共中央任命林彪為東北局書記、民主聯軍總司令兼政治委員。

18 國民政府行政院會議決定設立最高經濟委員會，宋子文、翁文灝為正副委員長。

18 蔣介石通過馬歇爾向中共代表團提出《東北整軍及中共在關内外劃地駐留之方案》，被周恩來拒絕。

19 行政院院長宋子文宣佈按票面價值償還戰前公債。

20 周恩來反對將"最後決定權"交給馬歇爾。

22 毛澤東發表《為美國軍事援華法案的聲明》，反對美國軍援國民黨政府。

26 顧維鈞被任為駐美大使。

26 趙樹理的《李有才板話》在《解放日報》開始連載。

27 美國國務院批準為國民政府建立8個空軍大隊的計劃。

30 據《解放日報》載：上海各界名流4271人聯名致電蔣介石、毛澤東，呼籲停戰。

△ 月底，中共中央軍委命令各戰略區集中兵力編組野戰軍。

△ 湖南災荒甚重，受災達700餘萬人。

△ 聯華影藝社成立，成員包括陽翰笙、蔡楚生、鄭君里等。

1　國民政府軍事委員會統計調查局改為"國防部保密局"，毛人鳳為局長。

1　新疆聯合政府成立，張治中為主席。

1　民盟定9月為"反美突擊月"。

3　海南島臺胞1500人分乘10艘帆船返臺，其中5艘失踪。

3　國民黨國防最高委員會決議：本年11月12日召開國民大會。

6　羅馬教廷設立駐華公使館，黎培理主教任駐華公使。

11　美國任命司徒雷登為駐華大使。

12　國民黨集結15萬軍隊自北、西、南3路向蘇皖解放區大舉進攻。

13　華北野戰軍發動蘇中戰役，至翌月戰役結束時共殲國民黨軍5萬餘人。

16　美國國會通過"援華海軍法案"，將271艘船艦無償"移交"國民政府。

16　臺灣省民政處統計全省人口為6336329人。

17　國民政府國防最高委員會令改各地軍事委員會委員長行營為國民政府主席行轅，其職權照舊。

20　中共中央發出毛澤東起草的《以自衛戰爭粉碎蔣介石的進攻》的黨內指示。

21　中共中央委員、八路軍一二〇師政治委員關向應病逝延安。

22　民盟主席張瀾聲明對國共兩黨嚴守中立。

24　美國賠償代表稱：蘇軍從中國東北掠走的日本工業設備，價值在20億美元以上。

26　國民政府行政院公佈在日本的臺僑自1945年10月25日起恢復中國國籍。

27　陳毅率部發起朝陽集戰役，至29日殲國民黨軍5000餘人。

29　美海軍陸戰隊141人闖入冀東解放區香河縣安平鎮，與中共軍隊首次發生衝突。

31　國民政府公佈退休軍官有上將15人，中將217人，少將576人。

△　浙江、安徽、四川、湖南等省遭受水災。

△　《文藝復興》出《抗戰八年死難作家紀念》特輯。

李公樸、聞一多相繼遭暗殺

7.15　昆明城腥風血雨驟起，5日内民盟2位執委李公樸、聞一多相繼被暗殺。

李、聞2人是昆明地區民主愛國運動的重要領導人，6月間他們籌劃成立了"昆明各屆爭取和平反對内戰委員會"，並發起萬人簽名活動。引起當局强烈不滿，以"中共蓄意叛亂，民盟甘心從亂"爲由，把李、聞2人列爲暗殺對象。

本月11日晚9時，李公樸夫婦外出返家途中，遭3名穿黄軍便服者跟踪，李行至學院坡交叉路處，突遭無聲手槍射擊，腹腔中彈，至次晨5時搶救無效逝世。

聞一多對於當局的暗殺行爲極爲憤怒，不顧危險，毅然出席李公樸追悼大會，會上聞拍案而起，怒斥特務暴行，並慷慨陳詞"要準備像李先生一樣，前足跨出大門，後腳就不準備再跨入大門"。會後返家途中，聞一多及其子在聯大職員宿舍旁遭暴徒襲擊，聞一多頭部中3彈，身上亦多處中彈。其子胸中3槍。聞一多在送醫院途中身亡。

5日内兩中執委被殺，民盟成員人人自危，潘光旦、費孝通避入美領事館。



李公樸教授。



聞一多教授。

美國助蔣搶佔要地

本月　美國海、空軍加緊幫助空運國軍至各戰略要地。

日投降前，根據杜魯門指令，駐華美軍總司令魏德邁集中中、印境内所有美國飛機，趕運國軍。去年9月5日至10月15日，美軍將新六軍等運至南京、天津、北平。10月中旬至今年6月中，美海軍第七艦隊先後將國軍11個軍運往臺灣、青島和東北。

7.14　全球洪門懇親大會籌備會在上海湖社召開聯歡大會，集合各地洪門代表商建政黨事宜。該活動由美國僑領司徒美堂發起。會議商定建立洪門先烈祠、洪門中學，印發全球洪門通訊錄等。圖左為司徒美堂。



梵蒂岡與華建交

7.4　國民政府與梵蒂岡正式建交，外交部答復同意教皇庇護十二世在華設立公使館。

五四運動後，教廷開始注重天主教的"中國化"問題，任命了中國籍主教，增加了中國籍神甫，在全中國規劃教區，等等。抗戰勝利後，天主教在華活動更加頻繁。國民政府與梵蒂岡正式建交後，教皇任命黎培里爲第一任駐華公使。

平民教育家陶行知病逝

7.25　一生致力於平民教育的著名教育家陶行知，因腦溢血不治去世，年56歲。

陶行知是安徽歙縣人，原名文濬，後改行知。1914年留學美國，曾師從杜威。

1916年陶行知回國。1923年，創設中華平民教育促進會，推行平民教育。1927年，創辦曉莊師範學校，把平民教育推廣至鄉村。1930年，因曉莊師範爆發學生運動而被通緝，亡命日本。次年回國，加入上海抗日救國聯合會。1939年在重慶創辦育才學校。1945年任民盟中央常委，與李公樸創辦社會大學，積極投身和平民主運動。

在教育理論方面，陶行知提出"生活即教育"，"社會即學校"，"教學做合一"等知行結合的觀點。



中共華中野戰軍取得宣家堡之戰勝利。

全面進攻開始·國軍受挫蘇中

8.31 中共華中野戰軍在江蘇省中部7戰7捷，挫敗國軍進攻。

自6、7月間展開全面進攻以來，國軍在蘇中地區集結了第一綏靖區李默庵所部15個旅約12萬人，加上交警大隊和地方部隊，由南通靖江向如皋海安進攻。華中野戰軍在司令員粟裕、政委譚震林指揮下，以第一師、第六師、第七縱隊共19個團約3萬人迎戰。

中共部隊不爭一城一地之得失，運動作戰，佈置伏兵，出奇制勝。經泰興、宣家堡，如皋，海安，李堡，丁堰、林梓，分界、加力，邵伯、喬墅7次作戰，殲國軍6個半旅又5個交警大隊，共5.37萬人。但解放區被迫收縮、北移。

“一切反動派都是紙老虎”

本月 毛澤東指出“一切反動派都是紙老虎”。

這一論斷是毛澤東與美國記者安娜·路易斯·斯特朗談話時提出的。在談話中毛澤東分析了帝國主義和一切反動派的本質，指出從長遠觀點來看，真正強大的力量不是屬於反動派，而是屬於人民。決定戰爭勝負的是人民，而不是一兩件新式武器。

毛澤東還說：就我們自己的願望說，我們連一天也不願意打。但是，如果形勢迫使我們不得不打的話，我們是能夠一直打到底的。

毛澤東的談話表明了中共進行自衛戰爭的立場和信心。

戰後中國首次選美

8.20 戰後中國首次選美——“上海小姐”選舉，今晚在上海新仙林舞廳舉行。經激烈的拉票，王韵梅獲冠軍，謝家樺、劉德明分列亞、季軍。大會還選出坤伶組、歌星組、舞星組“皇后”，分別為言慧珠、韓菁菁、管敏莉。

本次選美由杜月笙發起，目的是為賑濟蘇北遭受特大洪水的300萬無家可歸的民衆籌款。因此定出此次決賽以拉得票數多者為冠軍。選票分為10萬、5萬、1萬元3種。王韵梅小姐獨得66550票。決賽當晚，籌得善款9億多元。

法幣急貶四成

8.19 法幣急貶四成，造成市場混亂。

因濫發紙幣，通貨膨脹，法幣實際購買力急速下降。爲救出入口平衡，刺激輸出，國民政府17日議決取消出口税。今日上午10時，中央銀行公佈新匯率，美金1元兑法幣3350元。該匯率與外匯市場開放以來維持半年之久的1美元兑2020元相比，法幣已再貶值四成。

匯率調整令各地市場出現混亂，金融市場波動特別大，上海金價首先上揚，其它物價也紛紛大幅上昇。基本生活必須品價格的上昇給人民生活造成極大影響。

在北平，今日每斤大米售價較昨天上漲了3000元。

國民黨封閉“勞協”

本月 國民政府封閉了在重慶的中國勞動協會機關。

抗戰勝利後，中國勞動協會支持左翼工人運動，國府大爲不滿，下令“勞協”公開與中共控制區的工會脱離關系，遭“勞協”拒絕。國府便指“勞協”書記長易禮容等人“組織工人暴動”，對中國勞動協會，採取了查封行動。

培黎學校組董事會

8.10 甘肅蘭州、山丹的兩所培黎學校組成董事會。

董事會的發起人爲新西蘭人路易·艾黎。省政府主席谷正倫爲名譽董事長，裴建準、水梓、張心一、張官廉、郭松懋、王俊三、王賢琳被聘爲董事，張官廉任兩校校長。

培黎學校是著名的工業合作社運動的產物。抗日戰爭爆發後，中國沿海工業慘遭破壞，設立該校的主要任務爲抗戰培養技術工人。

2 國民黨軍8架飛機轟炸掃射延安。

5 蔣介石向中共提出撤出有關重要駐地等5條件。

7 國民黨中常會決定將中央政治學校與中央干部學校合併為國立政治大學。

9 廣東海軍100多人進駐西沙群島，昇中國國旗。

9 軍事調處執行部公告：中原地區停戰20天。

9 溥儀被解至東京，出席遠東國際法庭對質。

10 馬歇爾與司徒雷登聯合聲明，承認調處失敗。

10 晉冀魯豫中共軍隊出擊隴海路戰役開始。

13 蔣介石在廬山發表《告全國同胞書》，堅持如期召開國大。

14 東北各省代表聯席會議選出以林楓為主席的東北各省行政委員會。

15 國家社會黨與民主憲政黨合併為中國民主社會黨。

16 國民政府國防部公佈《新兵役法草案》，實行全國普遍徵兵。

18 原中共川康特委書記羅世文、中共川西特委委員車耀先在重慶監獄被秘密殺害。

18 蔣介石手令行政院，通令各省從今年起開始實施二五減租。

23 漢奸褚民誼伏法。

26 哈爾濱破獲陰謀暴動案，姜鵬飛等被判死刑。9月10日被處死。

28 中共中央發表聲明，反對美國以低價售與國民黨軍大量軍火物資。

29 蔣介石同意馬歇爾與司徒雷登關於成立五人小組商談政府改組問題的建議。

30 陳納德空中運輸公司成立，為國軍擔員空運任務。

30 《中美剩餘戰時物資購買合約》簽訂，美國將在印度、中國和17個西太平洋島上的戰時剩餘物資5億美元可動產和8400萬美元不動產，讓售給國民政府。

31 中原八路軍王震部突圍抵達陝甘寧邊區。

△ 國民黨監察委員會和監察院聯合組織的“接收處理敵偽物資清查團”分赴全國各地進行清查。

1946·9

1 《萌芽》雜誌在上海創刊。

1 《觀察》雜誌在滬創刊。

4 《群衆》週刊社遭國民黨軍警搜查，被劫去雜誌700餘本。

12 中共代表主張取消五人小組，恢復三人小組軍事會議，討論停戰問題。

12 溥儀被押去蘇聯。

13 日本戰犯酒井隆中將被國防部軍法司判處死刑，是日執行槍決。

13 浙江瘟疫猖獗，至本日僅常山縣死亡已在5千人以上，棺材價格日漲。

14 漢奸梅思平在南京伏法。

15 國民黨軍集4個師分兩路猛攻淮陰城，激戰5日後，新四軍撤出淮陰。

16 中共中央軍委發出《集中優勢兵力，各個殲滅敵人》的指示。

17 國民政府命令，豁免1941年上期以前田賦舊欠。

19 中美農技合作團一行8人由滬乘機抵臺。

19 國民黨拒絕中共重開三人軍事小組會談的主張。

20 晉察冀邊區政府處決日本戰犯小林德等9人。

20 胡適就任北大校長。

22 美國民主與反戰團體發起"美軍退出中國週"運動。

23 東北新華廣播電臺開播。

23 蔣介石在南昌重提"剿匪"口號。

24 臨汾、浮山戰役結束，陳賡指揮太嶽縱隊殲國民黨軍1旅，俘旅長黃正誠。

24 國民政府正式通知中共、民盟等各黨派，11月12日如期召開國大。

27 蔣介石同意同時召開三人與五人會議，商談政治與軍事問題，馬歇爾邀周恩來返南京。

29 中共代表團聲明，拒絕參加國民大會。

29 國民黨9個軍兵力分3路向張家口進擊。

△ 中共軍隊開始陸續使用"解放軍"稱號。

△ 沈陽故宮博物院創立。

△ 孫犁短篇小説集《荷花淀》出版。

内戰大火蔓延全國

本月 國民黨軍隊自從在6月進攻宣化店，點燃内戰戰火以來，相繼對華東、晉冀魯豫、晉察冀、東北等解放區，發動全面進攻，四處燃起戰火，全國硝烟瀰漫。

在華東戰場，國民黨軍先後進攻蘇中、淮南、淮北、蘇北、魯南、魯中等地區，並從本月中旬至12月中旬，在蘇北地區發生了兩淮、漣水、宿北3次規模較大的戰鬥。

在晉冀魯豫戰場，戰事主要集中在冀魯豫、豫北和晉南地區。本月，國軍集結32個旅從東西兩面夾擊定陶、曹縣地區，定陶戰役爆發。晉冀魯豫野戰軍誘敵深入，殲敵1.7萬餘人。

在晉察冀戰場，本月下旬，李宗仁率22個師，沿平綏鐵路東西並進，向張家口攻擊，10月11日，佔領張家口，迫使晉察冀部隊轉向察南。

在東北戰場，杜聿明率9個師約10萬人，於10月進攻南滿。12月，猛攻臨江城，與中共北滿部隊發生激戰。

國民黨軍隊在各地發動全面内戰，攻城掠地，搶奪交通綫，但兵力損失亦慘重，3個月被殲66個旅，計71萬人。



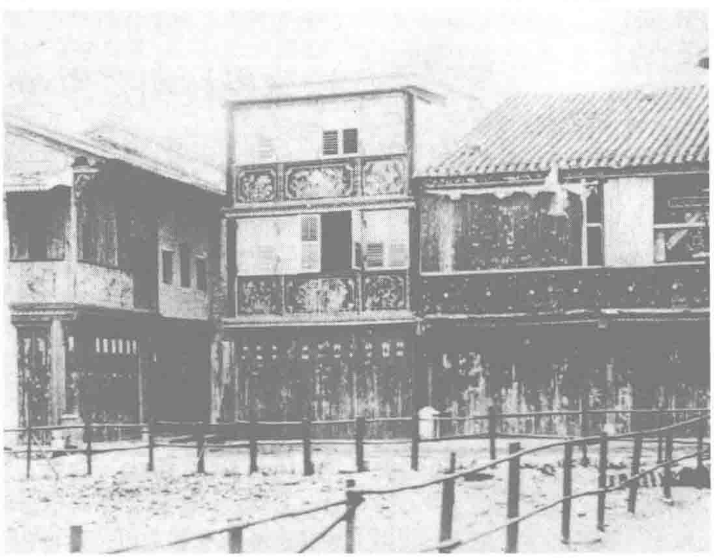
解放軍猛攻大同北關車站。

中英激烈交涉"九龍城事件"

本月 因香港英籍警察無故踢死1名華人小販，九龍城住户舉行示威，抗議英人暴行，遭港英當局武力鎮壓。爲此，南京國民政府發表聲明，對港英當局的暴行表示强烈抗議，外交部亦發表聲明稱：中國對九龍城内治權從未放弃。

由明代廣州左衛千户張斌開築的九龍城，位於香港九龍半島大鵬嶺下，原屬"大鵬所城"。1898年，英國提出展拓香港界地，談判中，清政府堅持保有九龍城主權，雙方爲此爭持不下。1899年，英國擅行廢止中國保留的權利，將中國官員驅逐出九龍城。1940年，中國處於抗戰最艱苦時期，港英政府乘中國政府無暇顧及之機，直接出動武力對九龍城强行大拆遷並夷平城内民居。

自上世紀以來，中國政府雖未停止與英國交涉九龍城問題，但始終没有結果。



九龍城一角。

美軍毆斃上海車夫

9.22 深夜，上海黄包車夫臧大咬子因向賴帳的洋人討要車錢，被美國水兵當胸一拳擊倒在地。送往醫院後，已證實因腦顱破裂，不治身死。

慘案發生後，上海當局各部門互相推諉，拖延辦案，殺人凶手則逍遥法外。

事件激起上海市民的公憤，組成"臧大咬子慘死後援會"，掀起要求嚴懲美兵凶手的運動。

但殺人凶手後被美軍事法庭宣判無罪。

美"退出中國"運動

9.22 美國紐約、華盛頓、舊金山等35個城市民衆發起"美軍退出中國"運動，反對政府介入中國内戰。

該運動的組織者是美國全國爭取和平委員會和美國民主遠東政策委員會。運動得到廣大民衆的積極響應和支持。至運動結束時，已有40萬人在給杜魯門總統的請求書中簽名，他們要求總統立即採取措施，撤退美國駐華一切軍隊，停止對中國政府的一切援助。

國民黨制定“激進的”土地政策

10.25 國民政府行政院公佈《綏靖區土地處理辦法》，以與中共的土地政策抗衡。

該辦法規定：綏靖區内佃租額不得超過農户已產物的1／3；經非法分配的之農地，一律由縣政府徵收，再放領給佃農，對地主可以補償其某些權益要求，但盡不影響農民已從中共手中獲得的土地利益。

月初，針對中共的土地政策，國民黨擬制《對中共解放區目前工作大綱之研究與對策》，强調“共黨分給農民的土地，除自耕農外，仍一律維持農民的土地使用權，並照二五減租辦法向地方納租，農民既得土地利益仍可繼續享有，使共産黨没有藉口和挑撥的餘地”，“收復區之土地所有仍暫歸原有地主所有，地主對原使用土地者不得采取報復行爲及藉口收囬土地使用權，但耕種人應照二五減租辦法向地主納租”。

隨後，國民黨憲法規定：“國家對於土地之分配與整理，應以扶植自耕農及自行使用土地人爲原則，並規定其適當經營之面積。”從理論上明確了抗衡中共土地政策的方針。

軍統特務辦企業

本月 國民政府保密局設立“三有公司”。

今年7月，軍統局改爲國防部保密局，國民政府不再提供大量特務經費，但將抗戰勝利後軍統所接收的財産、敵僞經營的企業、中美合作撤消後的剩餘物資等統交保密局。保密局爲此設立“三有公司”，以其盈利作爲預算外特務經費。

該公司在上海設總公司，在南京、上海、北平等地開辦一系列工廠、照相館、漁業公司等。因有天時、地利、人和諸特權，故稱“三有公司”。

民盟拒絕參加國大

10.14 中國民主同盟主席張瀾接見記者時指出，祇有在“停止内戰，改組政府，完成憲章”的基礎上，纔能召開國民大會。他對於南京國民政府於11日由一黨決定並宣佈國民大會開會日期的做法表示强烈反對。他强調：“我們民盟不能放弃自己的意見和立場，不怕一切威脅利誘，絶不參加。”民盟與中共最終没有派代表出席國大，少數參加國大的盟内民社黨員被開除盟籍。



10.1 東北電影制片廠在合江省興山成立。圖為該廠拍攝的科教電影《防治鼠疫》。

蔣介石又提停戰先決條件

10.16 蔣介石爲使中國共産黨及民主同盟參加下月舉行的國民大會，發表時局聲明，提出8項解決時局辦法，聲稱一俟中共予以同意，政府即可發表停止冲突令。

蔣介石提出的條件是：

1. 依照今年6月間三人小組所擬定辦法，立即恢復交通。2. 在軍事調處執行部各執行小組及北平執行部内，雙方爭執依照今年6月間三人小組所擬定之辦法處理。3. 今年6月間所擬定之東北軍隊駐地，應即定期實施。4. 華北華中之國軍與共軍暫駐現地，以待三人小組協議，商議國軍與共軍駐地分配及整編諸事宜，達成全國軍隊統一之目的。5. 三人小組成立之協議，應即交由政協綜合小組，獲得其同意。6. 關内之地方政權問題，由改組後之國府委員會解決。7. 憲草審議委員會應即召開，商定憲法草案，由政府提交國民大會討論。8. 在共産黨同意以上各點後，即下停止軍事冲突令，同時共産黨應宣佈參加國民大會，並提出代表名單。

通縣壯丁大逃亡

10.4 據《大公報》報道，國民黨政府在北平通縣抓募的180名壯丁全部逃跑，一些怕被抓去頂替的青壯年男子亦紛紛逃走。通縣勞力變得十分短缺，許多店鋪因伙計跑掉了，不得不關門停業。

本月，蔣介石命令向張家口地區發動進攻，期望在短時間内消滅長城以南的中共部隊。

爲擴充兵力，國軍在北平地區大規模徵兵。結果，逃走的青壯年人數比應抓的壯丁人數多出1倍以上。

2 國民黨向中共提出解決時局兩項意見，並謂此為讓步之最大限度。

4 上海各界5000餘人舉行追悼李公樸、聞一多大會。

5 蔣介石接受馬歇爾之停戰10日建議，舉行三人小組及五人小組會議。

9 周恩來謂必須無限期停戰，中共方參加軍事與政治會談。

9 國民政府通令全國，恢復徵兵制度。

10 國民黨中央常會決議，蔣介石的國民政府主席任期延至國大召開憲法實施後新當選之總統就職之日止。

10 臺幣與法幣比率規定為35：1。

14 國民政府特任霍寶樹為善後救濟總署署長。

16 蔣介石發表“關於處理目前時局聲明”，提出停止冲突8項辦法。

16 立法院令軍政機關不得禁止有關政論學術思想刊物發行。

16 香港政治、經濟綜合週刊《遠東經濟評論》創刊。

18 蔣介石在南京召開軍事會議，密謀“5個月之內打垮共軍”。

19 南京召開史迪威將軍追悼會。

21 中共代表周恩來、李維漢及第三方面代表由滬抵寧繼續協商。

21 蔣介石飛臺灣巡視，27日返南京。

24 中央研究院決定設置院士。

25 臺灣各報取消日文版。

25 國民黨軍攻佔安東。

26 九龍民衆示威游行，抗議香港警察踢死中國小販。

28 英國援華總會主席克利蒲斯夫人一行飛抵延安。

29 中共遼東軍區發動新開嶺戰役。

29 中國海軍“進駐西南沙群島艦隊”從吳淞口出發，前往接收西沙、南沙群島。

30 中共與民盟在北平、天津、上海、南京等地發動反美示威。

31 中共軍隊於魯西劉家莊殲國民黨軍1旅。

△ 臺灣舉辦首屆運動會。

1946·11

1　國統區即日起郵費增加5倍，電報費增加10倍。

1　國民黨“中央合作金庫”在南京成立，陳果夫任理事長。

1　全國商會聯合會在南京成立。

6　國民政府任命沈怡為南京市市長。

8　蔣介石發佈“停止軍事行動的聲明”，自11月11日上午12時起，軍隊一律停止戰鬥。

9　中國國際人權保障會在上海正式成立。

11　軍事三人小組周恩來、陳誠、馬歇爾舉行非正式會談，討論停戰問題。

11　國民大會延期至15日召開。

11　延安召開保衛陝甘寧邊區、保衛延安幹部動員大會，號召全民動員保衛邊區。

12　周恩來談話稱，國民黨若不停開國大，中共代表團祇有返回延安。

12　天津《益世報》南京版出版。

12　民盟聲明暫不參加國大。

14　美國國務院遠東司司長范宣德稱：在中國大局改善前，5億美元暫不貸予中國。

17　蔣介石在南京秘密召開“新收復區綏靖會議”。

17　國民政府公佈《進出口貿易修正辦法》。

19　中共代表團周恩來等15人乘機返延安。董必武、王炳南、梅益3人仍留南京。

20　國民黨中央常委會通過修改《國民政府組織法》與《憲法草案》。

21　臺灣省舉行第一屆高等考試。

22　立法院通過《中華民國憲法草案修正案》。

22　聯合國善後救濟總署首批救濟晉冀魯豫物資500噸運抵山東解放區。

24　西沙群島中的武德島和特里頓島被中國接收，分別命名為永興島、中建島。

25　中共領導的華東軍政大學成立。

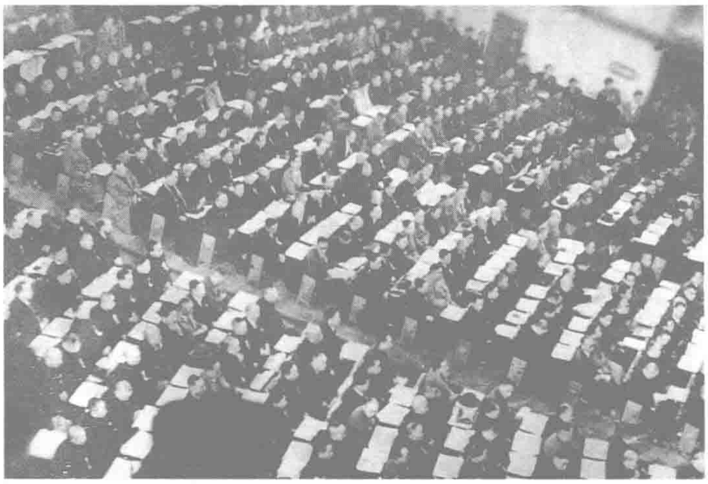
26　李煜瀛被任為國立北平研究院院長。

△　老舍《四世同堂》第二部《偷生》出版。

國民黨包辦“制憲國民大會”

11.15　制憲國民大會今晨10時在南京國大會堂開幕，共有代表1355人參加，其中85%是國民黨黨員，此外還有青年黨、民主社會黨及社會賢達代表。中共、民盟等黨派、團體未派代表參加。

此次國民大會之召集和召開與政協有關協議精神相悖。根據政協協議，國民大會必須在內戰完全停止、政府改組、訓政結束、憲草修正完成之後，始能召開，且召開日期應由各方商定。



“國民大會”會場。

今年7月3日，國民黨國防最高委員會決議，定本年11月12日召開國民大會。上月12日，國民政府正式頒佈國大召集令，定本月12日召開國大，要求各黨派提交出席名單。本月11日，蔣介石宣佈將國大延期3日。

開幕式上，首先由最年長之國大代表、國民黨元老吳稚輝領導全體代表宣誓將依法行使職權，遵守大會紀律。繼由吳稚輝、蔣介石分別致詞。蔣介石在致詞中表示：“我們的理想，就是國父的三民主義和五權憲法。”

28日，蔣介石代表國民政府向大會提交“憲法草案”。12月25日，《中華民國憲法》正式通過，它實爲10年前《五五憲草》的翻版，與政協精神完全相背離。

《中美商約》簽訂

11.4　《中美友好通商航海條約》簽訂。

《商約》規定：美國商品在中國的徵税、銷售、分配或使用，享有與中國商品同様的待遇，美國向中國出口或從中國進口商品，不受任何限制。美國船舶可以在中國開放的任何口岸、地方或領水内自由航行，若遇“任何危難”，美國船舶（包括軍艦）可以進入中國對外國商務或航業不開放之任何口岸、地方或領水。



美貨在華大傾銷。

“和談”關門　中共代表飛返延安

11.16　中共代表周恩來下午舉行中外記者招待會，嚴厲指斥一黨國大，表示中共代表團日内將返延安。

周恩來指出，由於國民黨違背政協決議與全國民意，一黨包辦國大，和平之門已被這一行動關閉。國大的舉行不但使中共最近在談判中的主張爲不可能，並且最後破壞了政協以來的一切決議、停戰協定與整軍方案，隔斷了政協以來和平商談的道路。

19日，周恩來、鄧穎超、李維漢等15人乘機離開南京飛回延安。

上海取締攤販釀成流血事件

11.30　上海警察當局强行取締沿街攤販，並以武力鎮壓請願者，致釀成流血事件。

上海市政當局以妨礙市容、交通爲由，曾於去年底將黄浦、老閘兩區的攤販限制於漢口路等8條馬路營業。今年7月又宣佈該兩區一律不許擺攤設點，並責令警察局3個月内取締所有攤販。上海10萬攤販生計陷於絶境。8月28日，攤販列隊前往市府請願，要求收回成命，但毫無結果。至10月中旬，攤販幾已被取締殆盡。本月，取締手段更爲嚴厲，一遇攤販，即將人貨全部抓拿没收。

本日，3000名攤販包圍了黄浦區警察局。當局派大批軍警鎮壓，開槍打死7人，打傷並逮捕多人。次日，又有10人遭槍擊而亡。攤販們得到各界聲援，後當局被迫公開道歉，允諾攤販繼續營業。

1946·12



上海學生的抗暴游行。

沈崇事件·反美怒潮

12.24 晚上，北平發生2名美兵强奸北大女生沈崇事件，引發大規模反美運動。

沈崇是北京大學先修班女生，晚上去看電影途經東單時，被美國海軍陸戰隊伍長皮爾遜等2人架至東單操場施行强奸。適有路人劉玉豐經過此地，聞呼救聲即赴軍警機關報案。警員當場抓獲美兵1人。

北大女生被强奸消息在全國激起强烈反響。北京、天津、上海乃至全國各地爆發了共有50萬學生相繼參加的抗暴活動。並得到社會輿論的廣泛支持1947年1月6日，上海市總工會致電蔣介石，提出懲凶、賠償、道歉等4項要求。同日，15個民主團體强烈要求"立即驅逐美軍出境"。

接收南海諸島

12.12 中國南沙群島接收組在太平島登陸，并在諸島嶼重建國界碑，完成南海諸島接收工作。

本年10月29日，中國"海軍進駐西南沙群島艦隊"在司令官林遵上校率領下，代表中國政府，前往接收西沙、南沙群島。

11月24日，海軍"永興"號獵潜艦和"中建"號坦克登陸艦抵達西沙的武德島，接收專員蕭次尹宣布中國正式接收西沙群島，并將"武德島"改名永興島，"特里頓島"改名中建島。

本日，海軍"太平"號護衛艦和"中業"號坦克登陸艦將南沙群島接收組運抵南沙群島中的長島。民國政府接收專員麥蘊瑜宣布將"長島"命名爲太平島，其他島嶼亦同時被命名。

漠視民生黄河堵口·意在軍事後果不計

12.27 國民政府黄河堵復局在花園口强行堵口放水，黄河故道居民及兩岸群衆與解放區軍隊嚴重受災。

8年前，國民政府爲阻日軍進攻，炸開花園口黄河大堤，致豫皖蘇3省大片沃土被淹，災民千餘萬。黄河故道斷水8年來，堤防1/3遭破壞，40萬農民在此墾作，而故道下游則爲中共控制區。國民黨提出使黄河回歸故道，實是漠視民生，更有軍事意圖。去年夏間，中共解放區與聯合國救濟總署、行政院善後救濟總署等多次達成協議，均規定先進行黄河的復堤施工、裁灣取直及遷移居民等工作，同時做好上游堵口的準備工作，堵口日期必須在上述工作全部完成之後，經3方協議，始能決定。但由於內戰、經費短缺等故，下游工程復堤尚未完成，裁灣取直又未開始，而國民政府卻擅自堵口放水。

王貴與李香香

本月 長篇叙事詩《王貴與李香香》成書。

長詩叙述王貴和李香香一對貧苦男女青年的純樸愛情，遭到惡霸地主的阻撓和破壞，最後是革命纔使他們過上美好的生活。

這部近千行長詩採用陝北民間"信天游"風格寫成，被認為是延安文藝整風後劃時代的作品。


本月 康拜爾罕(右)率新疆歌舞團抵滬，胡蝶獻花迎接。

1 蔣介石告訴馬歇爾，可於8至10個月內全殲共軍。

2 九龍英軍侵入深圳，打死村民1人。

3 中國輪船業濟運聯營處在滬成立，杜月笙等為理事。

4 章乃器在復旦大學貨幣問題座談會上指出，抗戰勝利1年多來，法幣膨脹了20倍。

4 周恩來致函馬歇爾謂兩黨仍可重開談判之條件。

6 上海南匯2000農民示威，反對徵兵，遭當局鎮壓。

7 蔣介石對美國大使司徒雷登表示，要在1947年內"結束共產黨的問題"。

7 上海江灣彈藥庫爆炸，全市震動。

8 浙江黄岩大火，育嬰所被燒，數百名嬰兒罹難。

9 贛西樟樹鎮發現漢晉古墓。

14 羅馬教廷首任駐華公使黎培理抵中國。

18 美國總統杜魯門發表對華政策聲明，重申完全支持國民黨政府。

18 張繼被任命為國史館館長。

18 漢奸齊燮元在南京被槍決。

19 粟裕、譚震林率華中野戰軍經5晝夜激戰在江蘇宿遷以北全殲國軍戴之奇師。

20 《中美空中運輸協定》在南京簽字。

21 中共中央發言人聲明，決不承認國民大會通過的憲法。

21 平綏鐵路全綫通車。

23 民盟在上海舉行中常會十一次會議，決定開除民主社會黨出盟。

27 中國、中央航空公司3架客機自渝飛滬，因上海雨霧交加，先後失事。

30 中共晉冀魯豫野戰軍發起巨（野）金（鄉）魚（臺）戰役。

△ 本年全國有19個省市受災，600萬畝以上耕地被淹，餓死人數達1000萬。

△ 錢三強、何澤慧在巴黎居里實驗室發現關於重核裂變的三分裂和四分裂現象。

△ 至月底全國共有盲人學校10所，盲啞學校9所，聾啞學校23所。

△ 全國共有高校185所。

1947·1

1 國民政府公佈《中華民國憲法》。

1 臺灣省即日起廢止日本制度量衡，改用萬國公制。

3 美國照會中蘇兩國，大連應即在中國管理之下，開放國際貿易，恢復中長鐵路交通。

4 國民黨中央決定，改組國民政府委員會與行政院。

5 中航滬平班121號客機在青島附近墜毀，43人遇難。

7 盟軍駐日最高統帥麥克阿瑟宣佈：留居中國各地約300萬日俘、僑已遣送完畢。

8 周恩來發表聲明，反對國民黨在黃河花園口處堵河放水東淹故道居民及解放區部隊。

10 民盟二中全會在上海閉幕，通過不承認“國大”及《憲法》等10項決議。

11 遠東航空公司“呂宋小姐”號飛機自上海飛馬尼拉途中失事，36人獲救，5人喪生。

12 15歲的中共預備黨員劉胡蘭被閻錫山部鍘死。

16 500元及250元面額之關金券發行。

19 蔣介石召見民社黨張君勱、青年黨左舜生等，商議和談及政府改組問題。

20 國民黨中宣部發表聲明，拒絕中共恢復和談條件。

20 陝甘寧邊區以11月4日《中美商約》簽訂日為國耻紀念日，令各地下半旗3日。

23 蔣介石兼任國立政治大學校長。

23 中國航空公司首次試航美國，此後定期由上海飛往舊金山。

23 新四軍番號撤銷，山東軍區、華中軍區合併為華東軍區；山東野戰軍與華中野戰軍合併為華東野戰軍。

25 菲律賓“空中霸王”號飛機載着1500萬美元的金條和金幣在香港撞山墜毀。

30 國民政府解散軍事三人小組和軍調部。

30 國民黨軍集中4個師兵力再向臨江地區發動進攻。

△ 香港股份總會與香港股份經紀會合併，命名為香港證券交易所。

△ 香港經濟週刊《經濟導報》創刊。

△ 老舍的長篇小說《我這一輩子》出版。

馬歇爾抱憾回國

1.8 來華調處國共冲突的美特使馬歇爾離任回國，調處宣佈失敗。

離開中國前，馬歇爾發表稱，中國和平的最大障礙在於國共兩黨互相猜疑和壓倒對方的心理。馬歇爾指責國民黨的“反動勢力”對其促成聯合政府的努力無不加以反對，該勢力集團包括政治和軍事的領袖，他們篤信武力解決。

馬歇爾又稱，中共的宣傳極富煽動性，他們對美國政府對華政策的抨擊尤有成效。

馬歇爾認爲國民黨内挑動中國内戰者，正是倚仗美國的巨額援助，纔得以有恃無恐。

國軍嶧棗再失雙師

1.20 嶧（縣）棗（莊）大戰結束，國軍喪2個整編師。

宿北戰役後，國軍4個整編師、1個快速縱隊向魯南推進，圖取中共山東軍區所在地臨沂。共軍以24個團阻擊，另集中27個團突然向進至向城、下莊等地的整二十六師發起進攻，至4日下午，殲整二十六師和第一快速縱隊，勝攻擊嶧縣、棗莊地區的整編五十一師。11日克嶧縣，全殲整五十一師1個旅。20日克棗莊，殲整五十一師大部。

香港特大空難

1.25 一架菲律賓航空公司的“空中霸王”飛機，載有1500萬元的金條和金幣，在飛往香港時，因天氣惡劣，視綫模糊，飛機撞毀在港島東部的筆架山頂峰。

此次空難中，機上人員無人幸存，所載黄金撒遍山野。經警方幾日搜索，尋回八九成。在禁令解除後，衆多市民爭相上山搜金，出現了香港歷史上空前僅見的“尋金熱”。

本月 據統計，上海共約4000家大工廠中，開工率僅為20%。

政治動蕩和惡劣的經濟環境同時使大批民族資本的工廠和商號倒閉。全國各大城市，1年來倒閉的各類企業至少有2.7萬家。從本月始，上海的工商企業倒閉規模更為擴大。



圖為大群城市貧民在爭搶賑粥。

1.20 晚上，上海西摩路武定路民房漏電失火。消防隊被召到現場之後，並不救火，卻向受災戶索要金條，討價還價。後勉強入室救火，卻又翻箱倒櫃，搜掠民財，甚至調戲婦女，是為著名的“救火丑聞”。

圖為原上海消防隊在演習救火。



臺灣民衆群起暴動

2. 28 上午，臺北市大批市民涌到臺灣省專賣局大門前，抗議昨日傍晚專賣局查緝員因緝查私烟而毆傷婦女的事件。市民們冲入專賣局臺灣分局，將該分局局長及3名職員打傷。大批的案卷、器具被擲出馬路點火焚燒。

下午，市民們匯集到臺灣行政長官公署前的廣場，準備派代表向行政長官要求改革政治。突然，部署在公署樓頂的憲兵用機槍向廣場人群開火，致數十人死傷。事發後，全城一片混亂，各商店關門，工廠停工。激動的市民們佔領了臺北廣播電臺，向全島廣播臺北的流血事件。騷亂隨即向臺灣各大城市蔓延。

臺灣行政長官陳儀於3月1日接見由國民參政員和省參議員等民意代表組成的“緝烟血案調查委員會”成員，應允於當日17時解除戒嚴，釋放被捕市民，禁止軍警再開槍。

3月5日，由市民代表控制的處理委員會通過要求政治改革、給臺灣本土居民更多自主權利的綱領。3月7日，該委員會通過廣播宣佈了包括撤銷臺灣警備司令部、臺灣陸海軍由臺灣本省人掌握等內容的“處理大綱”。事態發展，已漸不可控制。



臺灣省專賣局前一片混亂。

國軍喪師5萬

2. 23 萊蕪戰役經4天激戰後，國軍被殲5.6萬餘人。

上月底，國軍53個旅從南北兩綫夾擊山東，圖謀將華東野戰軍主力消滅在臨沂附近。

本月2日，北綫國軍進佔萊蕪，伺機南下助攻。華東主力迅速北調，包圍李仙洲部。

20日，華野發起攻擊，至本日，全殲國軍7個旅，生俘李仙洲，渤海、魯中、膠東3區連成一片。

宋希濂行動

2. 25 新疆迪化警備司令宋希濂乘新疆省政府主席張治中飛赴南京之機，策動了以反對三區爲目的的“以游行對付游行”、“以請願對付請願”行動。

游行的參加者要求廢除和平協議，“反對三區特殊化”。有數百人冲進了省政府，省政府副主席包爾漢被毆打，來自三區的副主席阿合買提江的警衛和司機遭到槍擊。



上街購物須携大捆鈔票。

黃金風潮

2. 16 國防最高委員會通過並公佈《經濟緊急措施方案》，明令禁止黃金、黃金制品及外匯在市場買賣，禁止黃金作爲貨幣在市面流通。

前一日，連續向市面拋售黃金長達11個多月的中央銀行發表公告，宣佈拋售停止。

上年3月4日，在行政院院長宋子文的親自策劃和指示下，中央銀行開始在上海出售黃金。央行總裁貝祖詒、業務局長林鳳苞等選擇了同豐餘等3家金號和2家銀號作爲代理人，以明配和暗售兩種方式進行拋售。每日上午10時，由業務局公佈牌價，配給5家代理商當日承銷的黃金數量，下午收市後，金款上交國庫。央行又按當日黑市價格向市場拋出金條，以壓制黑市。

本年初，通貨膨脹越來越嚴重，金價節節上昇，但仍供不應求，搶購之勢漸成。投機者們甚至從4大銀行大量貸款，用於炒金。軍官們也將大批軍餉投入金市。至2月中旬，金價仍不斷翻昇，黃金已被售出850萬兩，國庫存金幾被搶購一空。

在金價帶動下，全國各大城市物價僅2月初的10來天，就上漲了2到3倍，而且昇勢不止，弄得人心惶惶。

1947·2

1 中共中央發出黨內指示《迎接中國革命新高潮》。

1 太原已成孤島，物價上漲，面粉每袋8.7萬元。

2 “中華民族解放行動委員會”(第三黨)易名為“中國農工民主黨”。

3 美軍駐延安聯絡團人員撤離。

3 平津學生團體“抗議美軍暴行聯合會”成立。

3 天津發生美軍槍殺工人劉恩實慘案。

4 “西安”號客輪在香港失火，300多人被燒死。

6 司徒雷登通知國共雙方，美願於3月5日前協助中共撤退在國統區及各軍調部人員。

7 中共牡丹江軍區分區楊子榮等6人活捉國民黨東北第二縱隊第二支隊司令“座山雕”張東山。

8 上海日內金價5次上揚，每兩由開盤時51.5萬元漲至收盤時55萬元。

9 上海各大百貨公司職工組成“愛用國貨抵制美貨委員會”，遭軍警襲擊。

11 陝甘寧邊區銀行將邊幣與法幣兌率改為1：2.8。

15 國民黨攻佔山東解放區重鎮臨沂。

17 粵北英德縣600饑民搶米。

18 漢口《中華日報》、《大中晚報》、《群衆日報》發行聯合版。

18 《申報》報道：皖豫蘇黃泛區近百萬人餓死。

19 國民政府公佈《兵役法施行法》。

21 上海產業界各工會派代表向國民黨當局請願，要求解凍生活指數。

22 廣東海關禁止黃金條塊出口。

24 上海等地金銀商業代表200餘人集會上海，議決成立“銀樓業圖存委員會”。

26 臺灣省開始推行國語運動。

27 國民政府命中共駐南京、上海等地代表和工作人員撤走，國共談判破裂。

28 蔣介石飛抵西安同胡宗南部署進攻延安。

28 《新華日報》被迫停刊。

1947·3

1 國民政府行政院院長宋子文辭職，由蔣介石兼任。

1 國民政府擴大立法院、監察院、參政會，招納青年黨、民社黨、無黨無派人士參加。

2 民盟機關報《民主報》被重慶當局勒令停刊。

4 南京下關碼頭滑崩，傷亡100餘人。

5 中共軍隊改稱“中國人民解放軍”。

5 國民黨軍陸軍總司令部移徐州辦公。

7 中共在南京、上海工作人員董必武、王炳南等74人返回延安。

12 馬寅初等發起組織“滬市教育界人權保障會”。

13 國民黨軍出動50架次飛機，轟炸延安達8小時之久。

14 “中間路綫”鼓吹者施復亮在《時與文》創刊號上發表《中間派的政治路綫》。

15 國民黨在南京召開六屆三中全會。

16 中共中央決定組織西北野戰軍，彭德懷任司令員兼政委。

16 國民黨當局對青島全城大搜捕，4日至今日，已有1.1萬名市民入獄。

17 青海達陽附近發生7.8級地震。

19 “伏波”號炮艦與招商局“海閩”輪在廈門附近相撞，“伏波”號160多名官兵遇難。

23 據新華社消息，晉察冀邊區迄今已有1000萬畝土地分到農民手中。

25 中共西北野戰軍在青化砭殲滅戰中獲捷。

26 中共中央舉行棗林溝會議，部署工作。

26 國民政府將漢奸周佛海之死刑減為無期徒刑。

27 中共中央機關報《解放日報》停刊。

29 由廣州中共地下黨發起的“中山大學學生愛國民主運動協會”成立。

△ 下旬，國民黨軍集中64個旅45萬人對山東解放區實行“重點進攻”。

△ 廣州20萬餘工人為“反饑餓，求生存”而罷工。

△ 江蘇、上海兩郵政管理局在南京、上海創辦汽車行動郵局，深受公衆歡迎。

中共中央主動撤離延安

3.18 中共中央和在延安的各黨、政、群機關和學校，全部安全撤出延安。

從3月初開始，國民黨軍隊因已無力對解放區發動全面進攻而將解放區的東西兩翼山東和陝北，定爲重點進攻的目標。蔣介石的意圖是，兩翼得手之後，即分頭北進，在華北與解放軍決戰。

當時解放軍在陝北僅有6個旅2萬多人，面對的是來勢洶洶的胡宗南指揮的34個旅25萬兵力。從13日始，兩軍在延安以南交火。因處處被阻擊，胡宗南部激戰了6天，纔逼近延安，但延安此時已成空城。19日，西北野戰兵團亦主動將這座小城放弃。

29日，中共中央在延安以東的清澗縣棗林溝開會決定，毛澤東、周恩來、任弼時率黨中央的精幹機關繼續留在陝北，指揮全國各戰場作戰；劉少奇、朱德等渡過黃河，前往華北，組成中央工作委員會，進行中央委托的工作。



毛澤東在轉戰陝北途中。



周恩來在轉戰陝北途中。

二十一師血洗臺島

3.8 國軍整编第二十一師在臺灣登陸。

本月初，臺灣長官陳儀已無法控制臺灣局勢。基隆、新竹、彰化、臺中、高雄等相繼爆發民衆暴動，各級政權大部已癱瘓。陳儀電請“即派大軍，以平匪氛”。蔣介石馬上令整二十一師“開臺平亂”。

整二十一師甫抵臺即進行屠殺，民衆被一卡車一卡車綁赴刑場處決。在此後整整1週裏，臺灣全島均遭血洗，死難的人數達到數萬，其中有不少臺島各界知名人士。

20日，陳儀在各地都署“清鄉”，各地不斷有民衆被逮捕。

太虛和尚圓寂

本月 佛門名人太虛法師在上海雲佛寺病逝。

太虛法師16歲出家。早年因受新學影響，使他在佛學理論上廣採博取，別具一格。民國初年，佛門凋敝，教徒龐雜，風氣敗壞，太虛主張創辦佛學教育以行改革。1911年底，他提議將鎮江金山寺改爲佛教大學，但因革新派力量薄弱而告失敗。此後，太虛又提出進行教理革命、教制革命、教産革命。1915年，他完成了《整理僧伽制度論》一書，現代僧伽制是佛學革新的第一步。

太虛還曾任《佛教日報》社社長、中國佛教整理委員會主任委員等職。

在國民黨後院點火

3.8 中共中央向其全國農村組織發出指示，要求在蔣政權統治下的農村開展游擊戰爭。

中共中央曾爲此作過多次指示，强調要趁國民黨統治區內兵力空虛，徵兵徵糧激起民憤，群衆鬥爭情緒普遍增高的有利時機，根據各地區的不同情況，有步驟地發動和組織農民群衆，開展敵後游擊戰爭，建立游擊根據地，破壞蔣軍後方，配合解放軍野戰部隊在正面戰場作戰。

游擊戰本是中共軍隊的强項，很快，在廣東、湖南、福建、浙江、安徽等地，一個個根據地建立起來了。

宋子文去職·張群接任行政院院長

4.18 改組後的國民政府名單公佈：

蔣介石爲國民政府主席，孫科爲副主席。張群爲行政院院長，孫科爲立法院院長，居正爲司法院院長，于右任爲監察院院長，戴傳賢爲考試院院長。

國民政府委員爲：鄒魯、張繼、宋子文、翁文灝、王寵惠、章嘉呼圖克圖、邵力子、王世杰、蔣夢麟、鈕永建、吳忠信、陳布雷（以上爲國民黨），曾琦、陳啓天、何魯之、余家菊（以上爲青年黨），胡海門、伍憲子、戢翼翹（以上民社黨），莫德惠、陳輝德、王雲五、鮑爾漢（以上社會賢達），5院院長爲國府當然委員。

宋子文因在今年2月的黄金風潮中被彈劾而去職。



張群。

國民黨稱，在政府委員席位中，留給中共（條件是放弃武裝）和民盟共11席。蔣介石稱，“已完成多黨之政府”。

張嘉璈欲挽金融

本月 新任中央銀行總裁兼中央信托局理事長張嘉璈宣佈，政府將發行公債以彌補龐大的財政赤字，力圖挽救金融危機。

上海黄金風潮剛過，國内通貨膨脹加劇。由於國民政府長期濫發公債，信用越來越差，所以這次發行的公債僅售出總額的1/6，便告失敗。接着，張嘉璈又設計了新的外匯管理辦法，規定在1美元兑1.2萬元法幣的官價外匯之外，開放商匯市價。但由於通貨無限制膨脹，財政收支和國際收支不平衡，這一辦法實施後，毫無作用。張嘉璈挽救金融失敗，國民黨CC派對他群起而攻。

1948年5月，張嘉璈宣佈辭職。

正太路共軍連捷

4.9 中共晋察冀軍區司令員聶榮臻指揮他的部隊，從今日起至12日，連續出擊，先後攻克石家莊以南的欒城縣城和石家莊以北的正定城，拔掉石家莊國軍外圍據點90多個，破襲了正太鐵路石家莊至獲鹿段。

正太路以娘子關爲界，以西屬閻錫山的太原綏靖公署管轄，以東則屬孫連仲的保定綏靖公署治理，兵力較薄弱且互難配合。

4月14日，晋察冀解放軍部隊沿滹沱河兩岸秘密西進，在奪得獲鹿、井陘後沿正太路向西進擊。其一部攻占盂縣後向壽陽迂回，一部攻克娘子關，並包圍平定，直逼陽泉。

至5月1日，陽泉守軍不支西撤，4日被圍殲於陽泉以西之賽魚、測石驛地區。

解放軍就此控制了正太鐵路180餘公里及其附近區域，並將晋察冀和晋冀魯豫解放區連成了一片。



4.23 内蒙古人民代表大會在王爺廟（今烏蘭浩特）舉行。5月1日，内蒙古人民政府宣告成立，烏蘭夫任主席。

南京大屠殺凶犯谷壽夫在華受死

4.26 上午11時，參與南京大屠殺的前日軍第六師團師團長谷壽夫陸軍中將，從南京國防部法庭看守所被提出，隨即押赴雨花臺刑場。在成千上萬的群衆的唾罵聲中，這個雙手沾滿中國百姓鮮血的劊子手被執行槍决。

1937年12月13日，谷壽夫部從中華門殺入市區，當時，逃難的南京市民擁擠在主要街道上，谷壽夫屬下的日軍官兵對他們狂擲手榴彈，並用機槍掃射，數以萬計手無寸鐵的南京市民當即成爲冤魂。谷壽夫竟因此獲得嘉獎。

上年2月2日，谷壽夫在東京被捕，後被引渡到中國。

1 國民黨設立戰略顧問委員會，何應欽為主任委員。

10 國民黨全國經濟委員會緊急决定，採取措施抑止物價。

10 蘇聯拒絕中國派軍接收旅順、大連

11 國民參政會駐會委員建議國府向葡萄牙交涉收回澳門。

12 聶榮臻率部攻佔河北正定、欒城、新樂。

13 田漢、陽翰笙等集體創作《文化春秋》一劇，為文化界募集基金。

14 國共軍隊激戰於羊馬河，胡宗南損失第一三五旅。

15 毛澤東給西北野戰軍發出《關于西北戰場的作戰方針》的指示，提出“蘑菇”戰術。

15 南京成立全國銀行業聯合會，李馥蓀為理事長。

16 蔣介石同青年黨、民社黨會簽“新政府施政方針”。

16 國民黨中常會决議，各機關團體免行國父紀念週，免讀國父遺囑，僅懸國旗及國父遺像。

16 廣東當局公佈人口數據，全省為38663829人，廣州市為1142829人。

17 國民黨中常會與國防最高委員會舉行聯席會議，選出國民政府副主席、5院院長，並決定撤銷中央調查統計局。

18 蔣介石在南京宣稱多黨政府已成立。

19 國民政府特派商震為盟國對日委員會中國代表兼中國駐日代表團團長。

21 國民政府修正公佈《國民政府組織法》。

22 國民政府决定撤銷臺灣行政長官公署，改設臺灣省政府，任魏道明為省府主席。

23 中央銀行發行面額1萬元的鈔票。

24 國民黨宣佈撤銷國防最高委員會。

26 杜魯門令美海軍部將剩餘艦艇271艘移交國民政府。

27 劉少奇、朱德率中共中央工委抵達河北阜平。

27 國民政府特派郭泰祺為出席聯大全權代表。

28 國民政府明令公佈《黃金外幣買賣處罰條例》。

△ 國民政府公佈抗戰期間中國741處地方共損失文物3607074件。

1947·5

1　內蒙古自治區人民政府宣佈成立，雲澤（烏蘭夫）為主席。

1　中國致公黨在香港召開第三次代表大會。

2　杭州4萬多饑民搶米，300多家米店被搶。

5　無錫、成都發生搶米風潮。

5　中共中央發出共產黨在蔣管區工作方針的指示。

8　拉薩發生教派冲突，藏王熱振被拘，隨即遇害。

12　國民政府外交部致蘇聯駐華大使備忘錄提出接收旅順、大連。

15　新華社香港分社正式成立。

15　麥斯武德出任新疆省政府主席。

16　首任臺灣省政府主席魏道明宣佈解除戒嚴令，結束清鄉工作，廢除新聞檢查，撤銷交通管制。

17　合肥發生5萬饑民搶米風潮。成都饑民開展“吃大戶運動”。

18　國民政府禁止游行示威與越級請願。

20　國民參政會四屆三次會議召開。

22　外蒙古軍隊侵犯新疆北塔山。

23　山東烟臺發生聯合國機構職員縱車壓死黃包車工人楊祿奎事件。

24　廣州中山大學學生即日起罷課3日，以響應北方學生反內戰、反饑餓運動。

27　章伯鈞、黃炎培連日在上海各大學演講，支持學生罷課游行。

28　華僑領袖陳嘉庚致電南京國民參政會，聲援學生運動。

30　新華社發表毛澤東起草的《蔣介石政府已處在全民的包圍中》的評論。

30　由天津開往唐山的48次列車中途觸雷，6節車廂炸毀，死傷數百人。

31　中美航綫班機開航。

△　浙江、湖南、湖北、四川、江蘇、安徽、遼寧發生嚴重饑荒。

△　《文匯報》、《聯合晚報》、《新民晚報》被當局勒令停刊。

△　部分地區開始出現星期例假郵局及通宵郵局。

反饑餓·反内戰·反迫害



本月　各地學生連日在各大城市舉行“反饑餓，反内戰，反迫害”大游行。

20日，京滬蘇杭6000餘名學生在南京冲破軍警封鎖，分從中央大學、金陵大學出發，至鼓樓會合後即赴國民參政會，一路高呼反對内戰、反對饑餓、提高教育經費等口號。當游行隊伍行至珠江路口時，爲憲警所阻。混亂中大隊學生冲了過去，殿後的中央大學學生遭憲警粗棍鐵尺的毆打，重傷19人，輕傷104人，20餘人被捕。冲過去的大隊學生抵國府路時，再次遭到國民黨軍警3道封鎖綫阻攔，學生被迫停止前進。



本月　因饑餓而引起的搶米事件在全國各地連續發生。搶劫對象包括政府糧倉、軍糧車船和公私米店。搶劫者不僅有青壯年，亦有老人和小孩。

圖為創作於當年的木刻：《搶米》。

號召上海工人勒緊褲帶

5.1　上海社會局局長、物價管制首席官員吴開先在勞動節集會上演講，號召工人們勒緊褲帶，以對抗通貨膨脹，思量在業總比失業好。

全場頓時噓聲四起，更有工人故意燃燒鞭炮，臺下一片混亂，大會衹好草草收場。

内戰爆發以來，國統區經濟不斷惡化，物價飛漲，而政府卻“以不變應萬變”，死死凍結市民的生活費指數，導致其生活水準急劇下降。吴開先無奈之下，衹好大發厥詞。

“熱振事變”

5.7　原西藏政教事務首腦熱振活佛，被噶廈親英派分子勒斃於拉薩監獄。

熱振掌管西藏政教事務後，接受了國民政府“輔國普化禪師”的封號，1943年被選爲國民黨中央候補委員。英國因不滿熱振與國府的密切關係，策動噶廈内部的親英勢力，通過宗教方式迫使熱振下臺。熱振乃於1941年暫時放弃攝政職務，並與噶廈約定3年後恢復攝政。3年後，熱振未能恢復攝政職務。本年4月，親英勢力制造熱振“謀叛”的僞證，將其拘捕。

熱振入獄後，國民政府曾致電噶廈，望其予以營救，噶廈置之不理。

孟良崮戰役
痛殲蔣軍王牌師

5.16　以美械裝備、經美國軍事顧問團特種訓練、國軍五大主力之一的整七十四師，被陳毅指揮華東野戰軍全殲。

整七十四師爲國軍山東戰場主力，處於戰綫中央。該師自恃裝備精良，作戰力强，在攻擊中較各部突前。

華東野戰軍司令員陳毅即調集10個縱隊，決定將整七十四師與國軍各部割裂，並在坦埠以南、孟良崮以北地區將其圍殲。13日晚，華東野戰軍2個縱隊猛插整七十四師兩翼，將其從戰綫中割裂出來，2個縱隊攻下垛莊，斷其退路。15日，以5個縱隊向整七十四師發起總攻，經2日激戰，終獲大勝。

整七十四師中將師長張靈甫在此戰中被擊斃，其部3.2萬人被全殲。

劉鄧大軍拉開戰略反攻序幕

6.30 中共軍隊實施戰略反攻，劉、鄧率部强渡黄河，策動魯西南戰役。

因國民黨軍在西北、山東戰場接連失利，毛澤東終於捕捉到實行戰略反攻的機會。針對國軍兵力被牽制在西北、山東，而聯結兩個戰場的漫長黄河防綫上，兵力薄弱，劉伯承、鄧小平根據中共中央軍委指示精神，於今日指揮晉冀魯豫野戰軍4個縱隊强渡黄河，突入魯西南，實施反攻。


晉冀魯豫野戰軍主力在魯西南突破黄河防綫。

渡河後，劉鄧大軍即包圍鄆城國民黨整五十五師，攻打定陶國民黨整六十三師一五三旅。國軍急從平漢路抽調5個整编師，組成王敬久兵團（下轄3師）、王仲廉兵團（下轄2師），馳援魯西南。

7月7日，劉鄧第一縱隊攻下鄆城，殲整五十五師。第二、六縱隊於10日攻下定陶、曹縣，殲一五三旅。然後對在金鄉至巨野一字排開的王敬久兵團發起攻擊，殲其七十師、三十二師。18日在羊山集圍攻其主力整六十六師，經10天激戰，將其全殲。

7月28日，魯西南戰役結束，晉冀魯豫野戰軍殲滅國軍4個師部又9個半旅，共5.6萬人，拉開了反攻的序幕。

林彪部隊嚴重受挫於四平

6.30 林彪猛攻四平不克，東北民主聯軍損失惨重。

5月13日，林彪部隊發動夏季攻勢，攻懷德，克昌圖，收復沈吉綫，佔領雙陽、伊通，連殲國軍8.3萬餘人。

6月14日，林彪以7個師及直屬炮兵一部，猛攻四平。四平守將七十一軍軍長陳明仁指揮七十一軍、十三軍一部共3.4萬人頑强抵抗。18日晚林部攻佔西市區，但傷亡重大。

國軍從沈陽出動9個師，從長春出動2個師，分從南北增援四平。林彪原在四平外圍布置了17個師，擬在運動中殲滅援軍，但因南路援軍力量强大，難以分割圍殲。

21至23日，民主聯軍加强對四平攻擊，但進展不大。30日，國軍北路援軍進抵四平，民主聯軍撤出戰鬥。


行進在四平城中的國軍部隊。

十老上書痛責政府

6.3 上海10位夙孚衆望的老人唐文治、張元濟、張乾若、葉揆初、李拔可、錢自嚴、項蘭生、胡藻青、陳仲恕、陳叔通等人上書上海市政府，痛責其大肆逮捕並秘密處死學生領袖。

上書中，十老以“誰非父母？誰無子弟”，責當局以情；指出學生游行“因生活高漲”，“政府不知自責，而調派軍警，如臨大敵”，“忽而毆打，忽而逮捕”，實在於理不合，責當局以理；“學生亦人民，人民犯罪有法庭在，不出於此，而於法外任意處置，是政府先已違法，何以臨民”，責當局以法。上書中，衆老特别抓住當局“將逮捕之學生送往中共地區之言”，痛斥當局“作賊心虚”，殺人滅口。

上書的十老，爲浙江興業銀行和商務印書館負責人，皆老成持重輩。

1947·6

1 武漢軍警逮捕大批學生和5名教授，並打死學生3名。

1 國民政府宣佈平、津、渝、沈等地戒嚴。

1 廣州當局查封《每日論壇報》報社。

4 國民政府對日賠款委員會發表抗戰損失統計，其中直接損失為310億美元。

4 國民政府行政院議決，海南島先設特別行政區及設省委員會，籌備建省事宜。

4 廣州戒嚴的5日内，被當局拘捕的人數達2000人，所有監獄爆滿。

5 外蒙古騎兵在蘇聯飛機掩護下進犯新疆北塔山，侵入國境300公里。

10 東北民主聯軍攻克安東市。

12 國民政府交通部明令輪船業即日起加價。

12 國民黨派往旅順、大連的視察團遭蘇軍阻止，離開旅順。

16 聯合國遠東經濟會議在上海召開，蔣廷黻被選為大會主席。

19 “中國學生聯合會”在上海成立。

19 國民政府行政院提出新的經濟政策：管制外匯，獎勵輸出。

21 美總統杜魯門表示，美國應設法從速撥付援助國民政府的5億美元貸款。

21 東北國統區發行500元面額流通券。

22 新疆北塔山再次發生邊界冲突。

23 中美開始談判解決戰時債務。

25 國民政府最高法院檢察署下令通緝毛澤東。

25 美政府售予國民政府1.3億發子彈。

26 四川隆昌縣千餘饑民圍攻縣政府，同日，瀘縣等數十縣先後發生饑民搶米事件。

28 中、美、英、蘇在東京抽簽分配日本32艘軍艦。

△ 廣東、廣西發生水災，待賑災民350萬人。

△ 焦菊隱譯法國左拉的長篇小說《娜娜》出版。

△ 上海《大公報》開始連載張樂平的連環漫畫《三毛流浪記》。

1　東北民主聯軍結束夏季攻勢。

1　劉鄧大軍發起魯西南戰役。

1　粵滬兩地中國民主促進會宣告合並，重申反獨裁反賣國主張。

3　日本首批賠償軍艦 8 艘抵達上海。

3　國民政府立法院通過延長駐華美國軍隊治外法權期限的法案。

3　蘇聯大批軍艦集結旅順、大連。

4　四川暴雨不止，成都市盡成澤國，損失巨大。

5　西北野戰軍陝甘寧部隊收復定池、安池、鹽池 3 城。

7　國民政府副主席孫科稱，若民盟違反總動員令，政府將對其采取斷然措施。

8　重慶新建的康樂大戲院傾塌，200 多工人罹難。

10　粵漢綫 85 次列車在廣東英德大橋出軌，400 多乘客溺斃。

14　內政部人口局公佈全國人口數為 461006285 人。

15　《中美售讓船舶合同》簽訂，美艦 159 艘售與國民政府。

18　國民政府令：取消中共國大代表及國民政府委員保留名額及參政員名額。

22　徐州江蘇教育學院 400 餘學生準備赴南京請願，在徐州火車站遭軍警毆打阻止。

24　國民政府外交部向荷蘭政府提出備忘錄，要求保護荷屬東印度華僑的安全。

25　葛量洪繼楊慕琦任英國香港總督。

26　國民政府外交部照會司徒雷登，要求對日和會在上海舉行。

27　中國代表在聯合國安理會上反對外蒙進入聯合國，並與蘇聯代表激辯新疆北塔山事件。

27　第二批日本賠償艦船抵達上海。

28　聯合國善後救濟總署停止對中國解放區的救濟。

31　漢奸殷汝耕被判死刑，12 月 1 日在南京執行。

31　中共中央軍委決定西北野戰兵團定名為西北人民解放軍野戰軍，彭德懷任司令員兼政治委員。



7.22　美國政府特使魏德邁率團來華調查。謀求解脫國民黨政治經濟危機的辦法。

圖為白崇禧（前左一）等迎接魏德邁（前左二）。

“戡亂總動員令”

7.4　爲解決國民政府軍事、政治上的危機，蔣介石問計於美駐華大使司徒雷登，得到答復是“採取緊急措施的時刻，恐怕已經來到了”。今日，蔣介石頒佈《戡平共匪叛亂總動員令》，實行“戡亂”救國。

該動員令稱政府決心動員全國力量，加緊“戡亂”。7 月 18 日，根據動員令又在國會通過了《動員戡亂完成憲政實施綱要》，基本內容爲：

“戡亂”所需之兵役、工役及其他有關人力，應積極動員，凡規避徵雇及妨礙徵雇等行爲，均應依法懲處；“戡亂”所需之軍糧、被服、藥品、油、煤、鋼鐵、通信器材等軍用物資，均應積極動員，凡規避徵購徵用及囤積居奇等行爲，均依法懲處；凡怠工、罷工、停業關廠及其他妨礙生產及社會秩序之行爲，均應依法懲處；對於“煽動叛亂”之集會及其言論行動，應依法懲處等等。

南京國民政府還決定取消中共國大代表及國民政府委員保留名額，並將中共參政員予以除名。

《山河戀》：越劇“十姐妹”發起大義演

本月　筱丹桂和上海越劇界的其他“頭牌”名角尹桂芳、袁雪芬、徐玉蘭、范瑞娟、傅全香、竺水招、張桂鳳、吳小樓、徐天紅“越劇十姐妹”，以《山河戀》爲演出劇目，發起聯合義演活動。

爲了擺脱戲霸的控制，籌款建造自己的劇場和越劇學校，上海越劇界發起了這次義演。8 月 19 日，《山河戀》在黄金大戲院（今大眾劇場）正式公演。盛夏的上海，酷暑逼人，但觀眾對越劇姐妹爲爭獨立而舉行聯合義演，表示了極大的支持和關懷。義演當日，劇場内外人山人海。藝術大師梅蘭芳和眾多電影明星觀看演出後，對越劇姐妹的毅力和演技一致給予高度評價。

中共全國土地會議

7.17　劉少奇在河北平山召開中共全國土地會議。

會議認爲自 1946 年 5 月決定把減租減息改爲没收地主土地分配給農民以來，各解放區的土改成績很大。但仍有 1／3 的解放區未推行土改，已土改地區亦存在不少問題：一些地主富農保留了較多較好的土地；一些地區貧雇農没有很好組織起來。因此，爲推動土改的深入發展，會議傾向制訂更爲激進的土地改革政策。

鄯善農民暴動失敗

7.8　新疆鄯善農民發動反對當局的武裝暴動。

暴動首先在連術沁區爆發，一批青年攻佔了該區派出所。

10 日，魯克沁區的群眾襲擊該區派出所，奪得槍彈一批。11 日，暴動群眾攻克托特塔木。13 日，暴動失敗後轉入鄯善的吐魯番農民武裝與鄯善群眾一齊向駐勝金口的政府軍發起進攻，再遭失敗。16 日，武裝群眾又向土克臺木村發動進攻，仍未成功。民眾武裝潰散，暴動被平息。

消防隊不救火

7.11　北平消防隊不見金條不救火。

下午 4 時，北平私立匯文中學西樓不慎失火，師生即急召消防隊。消防隊一進校門，即索要 30 根金條，遭拒後便任火勢蔓延。後又對一正在救火的教師説，假如你們早點決定，這點火不成問題。晚 10 時許，火方撲滅，然而這座有 160 間房子的 4 層高樓已化為灰燼。

1947·8

1　國民政府國務會議通過《經濟改革方案》，決定原則開放對日貿易。

1　解放軍兩廣縱隊在華東前綫成立。

2　蔣廷黻暫時出任常駐聯合國代表兼安全理事會代表。

3　中國地球物理學會在上海成立。

4　孫立人代理國民黨陸軍總司令兼陸軍訓練司令。

4　美國海軍第七十一混合艦隊由日本駛抵青島。

5　廣州22個工會團體集會抗議澳門葡警在關閘處無理打死中國工人朱文彬。

6　國民黨中常會決議，開除李濟深黨籍。

6　華東野戰軍一部在江蘇發起鹽東戰役，國軍7000餘人被殲。

11　東北解放區召開財經工作會議，陳雲、李富春當選為東北財經委員會正、副主任。

13　國民政府行政院院長張群發表聲明，歡迎外國人來華投資及進行技術合作。

15　國民政府與港英當局簽訂《中國與香港之間的經濟協定》。

17　中央銀行外匯掛牌，1美元買入法幣3.57萬元，賣出為3.67萬元；1英鎊買入為11.14萬元，賣出為11.44萬元；1元港幣買入為6950元，賣出為7100元。

18　聯合國安理會否決外蒙古加入聯合國的請求。

18　國民政府外匯基金平衡委員會在上海成立；次日，輸出入管理委員會亦成立。

19　國民黨青年軍二〇五師由廣州運抵臺灣，接受美國軍官的訓練。

20　西北野戰軍在沙家店伏擊戰中，全殲國軍整編第三十六師。

21　林語堂發明的中文打字機在美國紐約展出。

28　全國經委會決議徵收建國特捐稅。

28　聯合國教育科學文明組織中國委員會首次會議在南京召開。

29　蔣介石特派陳誠兼任東北行轅主任，原任熊式輝免職。

△　上旬，蘇北徐、淮、海水災慘重，無家可歸者在100萬人以上。

劉鄧大軍挺進大別山

8.27　劉鄧大軍渡過汝河闖進大別山，開始與蔣軍逐鹿中原。

8月7日，劉伯承、鄧小平按毛澤東和中共中央軍委指示，決定不惜一切代價，不要後方根據地，挺進大別山，插入敵戰略縱深。晉冀魯豫野戰軍4個縱隊及中原獨立旅兵分3路，11日跨過隴海路，17日通過黃泛區，18日渡沙河。

蔣介石察覺劉鄧大軍意圖，急調20個旅分路截擊，並以4個旅由平漢路側擊，派1個師又1個旅至汝河南岸佈防，南北夾擊劉鄧部。

23日，晉冀魯豫野戰軍指揮部和六縱隊到達汝河，遭到國民黨軍阻擊，劉伯承親自指揮六縱殺出一條通道，今日全軍渡過汝河，完成挺進任務。



劉伯承行進在山路上。

挺進大別山後，中共軍隊可以直接威脅國民黨控制區的中心地帶，戰局從此大變。

太嶽兵團出師

8.22　陳庚、謝富治率太嶽兵團師出豫西，直逼西安，1個月內殲蔣軍4萬人。

爲配合劉、鄧部進軍大別山，太嶽兵團從垣曲、濟源渡過黃河，向隴海路進擊，至31日，連克新安、澠池。

國軍急調李鐵軍第五兵團8個旅、裴昌會陝東兵團4個半旅，實行東西夾擊。太嶽兵團除留一部牽制李鐵軍部外，主力乘虛西進，搶佔陝縣、寶靈等10餘座縣城，並將陝東兵團4個半旅大部殲滅，直接威脅西安。蔣介石急赴西安調集10個半旅阻其西進。太嶽兵團即轉頭東進，攻佔鐵門，殲國軍十五師師部和1個旅大部。豫西戰役結束。



8.7　蔣介石於下午抵延安，次日經西安飛返南京。蔣在延安指示胡宗南增援榆林，謂榆林一失，陝北不保。

“攤販勢在必除”

8.29　零時，北平市政府出動警察，將天安門前所擺的3000餘家攤販帳篷統統拆除。攤販們呼天搶地。

本月21日，北平警察局突然貼出佈告，宣佈“攤販勢在必除”，令攤販們驚恐萬狀。警察局祇管驅逐，不管出路。攤販推舉代表分別向市長及國民黨市黨部請願，但並未獲妥善安排。有些棚户攤販長期負債，債主怕他們被逐而無處討債，便整日盯守門前，大批小販走投無路。

貴陽比武打擂賽

8.15　爲籌募貴州國術館基金而舉行的比武打擂賽在貴陽開幕，賽程6天。

當地報紙事先宣傳將有外省高手赴擂，故門票十分搶手。比武有散手、搏擊等4項。比武決出冠軍後纔開始打擂。按規定，打擂者須先破3關纔可與擂主決賽，但設擂3天，沒有一個人過關。

蔣介石指責魏德邁“告洋狀”

本月　魏德邁公開批評蔣介石領導不力，引致蔣介石動怒。

美國政府派魏德邁來華是爲了實地了解中國政治、軍事、經濟情況，以考慮如何援助國民黨政府。魏德邁到中國後即赴各地調查訪問。

8月22日，魏德邁應邀向國民黨重要人士發表講話，講話中魏德邁嚴厲批評了政府軍事上的無能和各級官員普遍的貪污和缺乏效率。他表示“光靠軍事力量是不能消滅共產主義的”，中國的“恢復有待於令人振奮的領導”。

蔣介石認爲魏德邁的聲明是暗指他無力領導中國政府。在國民黨中常委開會時，蔣即指責魏得邁“告洋狀”。

1947·9

1　中國青年黨在上海舉行第十一屆全國代表大會。

4　全國經委會會議通過《限期陳報國人在外存款條例》。

5　國民政府行政院公佈《後方共產黨處置辦法》。

5　臺灣省政府通過全省國校免費發給課本。

6　王世傑赴美國出席聯合國大會。

7　華東野戰軍發起沙土集戰役，約1萬國民黨軍被殲。

7　北京大學校長胡適主張先充實北大、清華、中央大學、武漢大學、浙江大學。

7　中共內蒙古工作委員會成立，烏蘭夫任書記。

10　劉鄧大軍攻佔安徽桐城、廬江。

11　美駐華軍事顧問團開始在國民黨國防部各部門工作。

12　北平佛教會發起金剛息災法會，祈求和平。

13　國民黨宣佈南京城緊急戒嚴，並派軍封鎖上游交通。

13　中共東北行政委員會發佈《關於教育工作的指示》，要求改造東北學生思想。

14　東北民主聯軍發動秋季攻勢。

14　國民政府外交部請求美給予軍事、經濟支援。

18　前汪僞政府陸軍部部長葉蓬在南京被處死。

20　國民政府任宋子文為廣東省政府主席。

23　國民政府決定各縣(市)組織"民衆自衛隊"。

24　行政院公佈《簡易人壽保險投保規則》。

25　西北野戰軍發起黃龍戰役。

26　國民政府國務會議通過國大代表選舉展期1個月，於11月21日至23日舉行。

26　新疆省政府主席包爾漢、警備司令陶峙岳反正。

27　福州、廈門、臺灣同時發生地震，歷時3分鐘。

28　胡適發表"爭取學術獨立的十年計劃"。

29　國民政府20餘名監察委員反對宋子文出任廣東省主席，建議徵其財產充國庫。

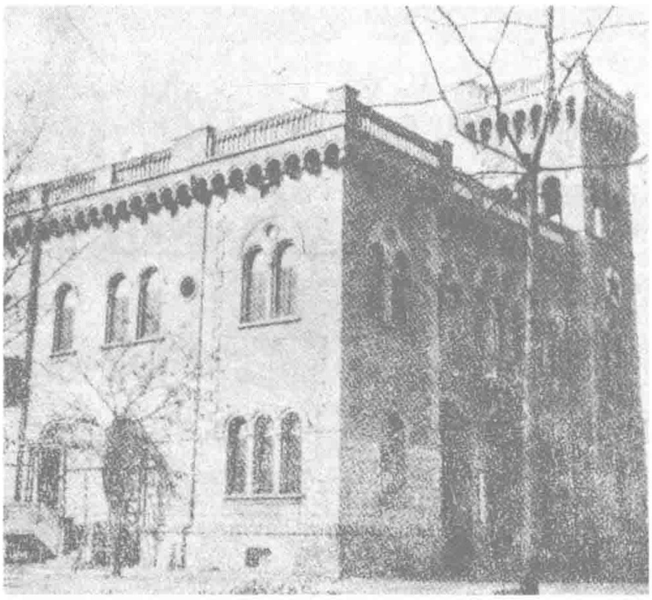
30　國軍進駐烟臺，該地將給美國作軍事基地。

△　馬思聰創作大型音樂作品《祖國大合唱》。

廢除一切地主的土地所有權

9.13　在河北省平山縣西柏坡村召開的中共中央工委關於解放區土地工作的會議上，通過了更爲激進的《中國土地法大綱》，以作爲解放區進行土地改革的指導性法規。

大綱主要內容有：1. 廢除一切地主的土地所有權，廢除一切祠堂、廟宇、寺院、學校、機關及團體的土地所有權，廢除土改前的封建性剝削債務。2. 鄉村農會將上述接收土地按鄉村全部人口平均分配，在數量上抽多補少，質量上抽肥補瘦，使全鄉村人民獲得同等土地，並歸各人所有。3. 鄉村農會接收地主的牲畜、農具、房屋、糧食及其他財產，並徵收富農的上述財產的多餘部分，分給缺乏這些財產的農民及其他貧民，並分給地主同樣的一份，使全鄉村人民均獲得適當的生產及生活資料。4. 保護工商業者的財產及其合法的經營不受侵犯。5. 土地改革之合法執行機關爲各級的"鄉村農民大會"及其選出的"委員會"。6. 政府要組織人民法庭，審判及處分一切違抗或破壞本法的罪犯。



9.15　國府立法院批準與意大利簽訂意國放弃在天津、上海和廈門租界的和約。圖為原意大利天津租界工部局。

國府最高法院"通緝"賀龍

9.19　國民政府最高法院檢察長鄭烈發出通緝令，"通緝"的對象竟然是正在西北戰場大舉圍攻國軍的中共名將賀龍。

"通緝"的發起者卻是小小的固陽縣參議會。1945年11月間，晉綏軍區司令員賀龍曾率部攻擊傅作義部，兩佔包頭城。

固陽參議會舊事重提，於今年7月電請國民黨政府通緝賀龍，稱"共匪元凶賀龍遲兵作戰，罪無可逭"等等。

戰火引向國統區

9.1　中共中央發出毛澤東起草的《解放戰爭第二年的戰略方針》由。

毛澤東指出，人民解放軍現階段的作戰任務是：舉行全國性的反攻，主力打到外綫去，將戰爭引向國民黨區域。其部分任務是：以一部主力和廣大地方部隊繼續在內綫作戰，殲滅內綫敵人，收復失地。

毛澤東分析在國統區作戰取勝的關鍵有二：一是要善於捕捉戰機，多打勝仗；二是要爭取群衆的支持。

反"客里空"運動

9.1　新華社發表《學習晉綏日報的自我批評》。反"客里空"運動擴展至各解放區。

"客里空"是蘇聯著名話劇《前綫》裏一名典型的喜好捕風捉影、制造假新聞的記者。由於早些時候《晉綏日報》在對中共土地政策的宣傳報道中出現不真實新聞，招致農民反感。《晉綏日報》爲了糾偏，特地介紹了"客里空"形象，并爲報道失實作了自我批評。

此後，"客里空"便成假新聞的代名詞。

國民黨合併三青團

9.12　在中國國民黨六屆四中全會及中央黨團聯席會議上，一致通過了《國民黨統一中央黨部團部組織案》，宣佈三民主義青年團與中國國民黨合併，在國民黨內增設青年部，由團方推薦人員任部長。此舉目的在於"集中革命力量，統一革命領導，以適應當前環境之需要"。13日，通過《黨團聯席會議宣言》，闡釋黨團合併的意義，表示要加强團結，克服目前的困難局面，以完成"戡亂建國"之重任。

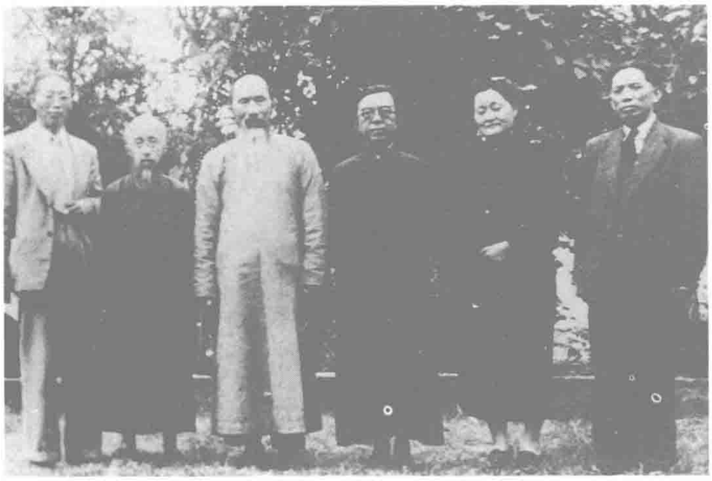
中共宣言解放全中國

10.10　解放軍提出“打倒蔣介石，解放全中國”。

今日發表的《中國人民解放軍宣言》公佈了8項政策：1. 聯合工農兵學商各被壓迫階級、各人民團體、各民主黨派、各少數民族、各地華僑和其他愛國分子，組成民族統一戰綫，打倒蔣介石獨裁政府，成立民主聯合政府。2. 懲辦以蔣介石爲首的內戰罪犯。3. 廢除蔣介石統治的獨裁制度，實行人民民主制度。4. 廢除蔣介石統治的腐敗制度，建立廉潔政治。5. 没收官僚資本，發展民族工商業。6. 廢除封建剝削制度，實行耕者有其田的制度。7. 承認中國境內各少數民族有平等自治的權利。8. 廢除一切賣國條約。



國府宣佈中國民主同盟為非法團體



民盟部分領導人合影。

10.27　國民政府內政部發言人宣佈民盟爲非法團體。28日，中央社即發表《政府宣佈民盟爲非法團體》的聲明，稱：“民主同盟勾結共匪，參加叛亂”，“企圖顛覆政府”，命令各地治安機關“對於該盟及其分子一切活動自應依據《妨害國家總動員懲罰暫行條例》及《後方共産黨處置方法》，嚴加取締。”

11月6日，民盟主席張瀾被迫發表《中國民主同盟總部解散公告》，通告盟員“自即日起一律停止政治活動，本盟總部同人即日起總辭職，總部亦即日解散”。但他隨即發表個人聲明，表示爭取“國家之和平民主統一團結”的信心和努力“絶不變更”。

解散中國中小工廠聯合會

10.13　中國中小工廠聯合會由於在政治態度上與國民黨當局發生衝突而被解散。

該聯合會於去年3月在重慶成立，是中小民族工業資本家的群衆團體。馬寅初、章乃器等12人被聘爲顧問。該會成立不久便在成都、蘭州、上海等地設立分會，會員迅速增至1186家。該會創辦《中小工業》刊物，要求當局保護民族工業，反對進口美貨，發行不久即被停刊。聯合會的本質由經濟色彩演變爲政治色彩。

杜斌丞遇害

10.7　著名愛國民主人士、民盟中央委員兼西北總支部主任委員杜斌丞在西安被國民黨當局以“勾結共匪”的罪名殺害。

杜斌丞生於1888年，陝西米脂人。1936年他積極促進張楊舉行西安兵諫。1940年後在國統區積極從事抗日救國民主運動。1943年加入民盟，1945年任民盟西北總支部主任委員、民盟中央常委，並參加1946年的政治協商會議。今年3月20日，他被國民黨特務逮捕，在獄中受盡折磨。

名伶筱丹桂弃世

10.13　越劇名伶筱丹桂含冤自盡。

筱丹桂曾風靡上海，時人稱她爲“京劇賽過梅蘭芳，評劇好比白玉霜”。不幸她後來被自封爲“上海越劇工會”頭目的張春帆所控制。1947年10月8日，筱丹桂約導演冷山一同去大華電影院觀摩世界名片《居里夫人》，張春帆得知後，暴跳如雷，對筱丹桂進行辱罵並拳打腳踢，脅迫她承認與冷山有不軌行爲，並且四處散佈他胡謅的筱丹桂與冷山的“奸情”。生性懦弱的筱丹桂難抵羞辱，喝下了一瓶早就準備好的毒藥“來沙爾”。

1947·10

1　東北民主聯軍大舉進攻中長綫長沈段，佔城鎮多處，殲國民黨軍1.2萬人。

2　國民政府全國經濟委員會通過明年中美農業合作方案，決定引進美國資本與技術。

4　“法幣”繼續貶值，1萬元纔兌換港幣1元。

6　中國航空公司上海經關島、檀香山直達舊金山之航綫正式開航。

6　美國國會軍事考察團自漢城飛抵北平。

7　加拿大以6000萬美元軍火貸款援蔣。

8　國民黨中常會決定，國民黨員、三青團員重新登記。

10　中共中央公佈《中國土地法大綱》。

10　《自立晚報》在臺北市創刊。

10　宋子文在廣東宣佈《禁止黃金外幣交易條例》，取締金鈔買賣並凍結滬粵匯兌。

11　西北野戰軍攻佔清澗城，全殲國民黨軍整七十六師。

14　國民政府行政院通過調整公教人員待遇辦法，本月起薪金增加120%。

19　考古學家裴文中在甘肅發現古代人類石灰住室。

22　國民黨軍暫編第三軍軍部和第七師在保定以南清風店被殲。

22　女間諜川島芳子被判死刑。

25　李壽雍被任命為國立暨南大學校長。

27　中美救濟協定在南京簽署，援助款共2770萬美元。

28　盟國初步定出日本賠償數額為540億美元，中國要求得到其40%。

29　浙江大學學生自治會主席于子山被捕後在獄中死亡，引起各地學潮。

30　《關稅及貿易總協定》在日內瓦簽約，中國作為締約國之一在協約上簽字。

△　瓊崖獨立縱隊改為中國人民解放軍瓊崖縱隊，馮白駒任司令員兼政治委員。

△　齊白石、張大千、吳作人等到北平藝專任教。

△　黃谷柳的長篇小說《蝦球傳》由《華商報》連載發表。

△　廣州物價飛漲，本月中旬物價指數比戰前上漲6.5萬倍。

1947·11

1 陳賡、謝富治兵團在河南發起伏牛山東麓戰役。
3 加拿大政府將2500噸機槍子彈及大批軍火訂貨交予國民政府。
3 內政部決定在全國設立經濟警察。
6 民盟領導人張瀾、黃炎培、羅隆基等決定解散民盟。
6 中國銀行又提高外匯牌價：1美元買入價為5.69萬元法幣，賣出價為5.85萬元；1英鎊買入價為17.89萬元，賣出價為18.39萬元；1元港幣買入價為1.11萬元，賣出價為1.14萬元。但外匯牌價仍比市價低1／3。
9 華東野戰軍在隴海路東段展開破襲戰，歷時10日，控制500里鐵路綫，收復縣城9座。
10 中美簽訂《美國在華教育基金協定》。
10 國民黨與青年黨國大人選名單公佈，國民黨1758人，青年黨288人。
10 漢口貧民區大火，死10餘人，毀房屋千餘家。
12 晉察冀野戰軍攻佔石家莊，殲國民黨軍2萬多人。
12 臺灣民主自治同盟成立。
13 蔣介石令白崇禧負責清剿大別山區中共劉鄧大軍。
14 蔣介石召集國務會議，佈署"剿共"戰略。
17 港英政府通告九龍城2000餘居民，限12月1日前遷出。
18 國民政府通過"蘇浙皖贛豫湘六省聯防方案"。
19 北平中南海大火，焚毀延慶樓及福昌殿。
20 國民政府任宋子文兼廣東軍管區司令。
21 上海法幣兌美鈔漲幅驚人，開盤時法幣11.9萬元兌1美元，收盤時14萬元兌1美元。
22 中共中央機關到達陝北米脂縣楊家溝。
24 宋子文主持粵桂兩省軍事會議，商討兩省聯防及"剿匪"問題。
27 國民政府國防部在九江設立指揮部，由白崇禧親自坐鎮，主持華中"剿共"軍事。
28 有"中國之鶯"之稱的留法女高音歌唱家周小燕，在漢口舉行廣播獨唱會。
30 湘桂鐵路全綫通車。

東北國軍被迫退守中心城市

11.5 東北民主聯軍勝利結束歷時50天的秋季攻勢，收復了東北大片土地。

9月14日，東北民主聯軍以9個縱隊和9個獨立師的兵力，發起秋季攻勢，首先以2個縱隊出擊北寧路，在遼西連打3仗，殲滅進犯熱河東部解放區的國民黨軍6個團，並切斷錦州至山海關之北寧綫。隨後主力於22日向中長路出擊，奔襲長春以南兩側地區，攻克西豐、伊通、公主嶺等城。

10月初，蔣介石親臨沈陽，力主打通北寧路以恢復關內外交通。此後，東北民主聯軍靈活機動地調動敵人打運動戰，於運動中殲敵，並相機攻佔城市。國民黨軍在北寧路和中長路之間疲於奔命，不單消耗了大量兵力，安東、熱東、遼東諸地盡失。

在整個秋天裏，東北民主聯軍攻城15座，控制了中長、北寧沿綫廣大地區，迫使國民黨軍困守長春、吉林、四平、沈陽、營口、錦州等中心城市，各個孤立，在東北戰場上陷於被動。



東北民主聯軍部隊向遼西挺進。

解放軍首次打贏大型攻堅戰

11.12 晉察冀野戰軍終於攻下石家莊，全殲守軍2.4萬餘人。解放軍取得了第一次大規模城市攻堅戰的勝利。

石家莊於去年10月被國民黨軍奪佔。今年10月，晉察冀野戰軍在河北清風店殲滅了原駐防石家莊的第三軍第七師，使石家莊的守軍兵力大爲削弱。11月5日，晉察冀野戰軍乘勝包圍石家莊。6日開始攻城，很快佔領飛機場、雲盤山高地，並相繼攻破外市溝、內市溝兩道防綫。12日，攻城部隊向敵核心陣地大石橋發起總攻，11時許全殲守城部隊。

王雲五主管善後事業委員會

本月 行政院爲分配國際救濟物資，處理原聯合國善後救總署與行政院善後救濟總署撤銷後的遺留事務，善後事業委員會，由行政院副院長王雲五任主任委員。

善後事業委員會的具體職能是：負責黃泛區復興計劃以及農機具的制造，辦理鄉村工業示範、發展漁業等。下設有黃泛區復興局及保管委員會等部門。

王雲五早年曾入政界，因仕途失意改行投身出版業。

1946年5月，王雲五入閣任經濟部部長。1947年5月任行政院副院長。

國大選舉丑聞迭出

11.21 蔣介石宣佈從即日起3天之內在全國各地同時舉行國大代表選舉。28日，國民政府爲了顯示民主，要求427名已當選的國民黨代表讓出代表資格，分配給青年黨、民主社會黨及"社會賢達"。

這一新規定令充滿大量舞弊情事和不法行爲的選舉活動更是掀起軒然大波。國民黨代表先是一齊攻擊青年黨和民社黨，繼而須讓出代表資格的兩部分人，即經簽署而當選和由中央提名而落選的代表，各自組成"聯誼會"，互相攻擊，結隊請願，表示絕不讓出代表資格。國民黨中央被鬧得手足無措，對肇事者軟硬兼施，威逼利誘。國民大會被迫延期。

物價的野馬脫繮狂奔

12·9 國民政府宣佈發行關金券1000、2000、5000（合法幣2萬、4萬、10萬）3種新大鈔，刺激了物價，掀起年內的第六次漲風。

由於軍費開支巨大、官僚資本的橫行以及美貨大量涌入，中國的經濟形勢陷入嚴重危機。最突出的就是物價瘋狂上漲。在今年1年以內，物價竟狂漲6次。

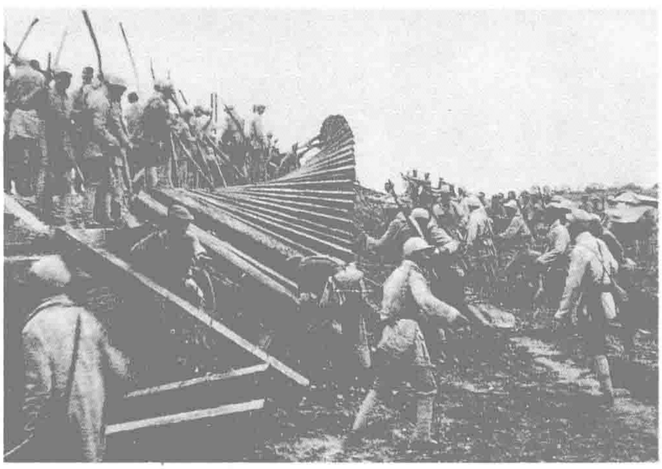
第一次是在2月份，由金價領先狂昇而刺激物價普遍上漲；第二次在4月下旬至5月上旬，以米價爲首，帶動食油、紗布等上漲；第三次在6月下旬，第四次在9、10月間，第五次在11月中、下旬，直至本月第六次，物價漲勢，愈來愈猛，間歇期愈來愈短。國民政府雖幾次頒佈緊急經濟措施，禁止黑市炒賣，實行貿易管制，限價配售日用品，以圖平抑物價，控制其上漲勢頭，卻都無濟於事。物價在短暫的相對平緩後，又更大幅度上漲。上漲最烈的是米價，本月米價已達每擔110萬元，比年初的6萬元上漲了19倍，嚴重影響了人民生計。



美國大兵用貶值的中國幣點烟。



平民望着時刻貶值的鈔票發呆。



本月 解放軍陳粟大軍和陳謝大軍為配合劉鄧大軍在大別山的行動，聯合發起了隴海、平漢兩路破襲戰。

中共新式整軍

本月 中共領導的各部隊先後開展了新式整軍運動。

中共軍隊轉入反攻後，部隊編制急劇擴大，新的成份進入軍隊，其中包括國民黨軍被俘官兵及起義人員，隊伍漸趨不純。本年9月，毛澤東高度評價東北民主聯軍開展訴苦教育的意義，建議全軍推廣。隨後，各解放區部隊利用作戰間隙，普遍開展了新式整軍運動：進行以訴苦和三查（查階級、查工作、查鬥志）。

傅作義出任華北“剿匪”總司令

12·1 國民政府明令設置“華北剿匪總司令部”，以傅作義任總司令，節制晉、察、冀、熱、綏5省軍隊。原保定綏署及張家口綏署撤銷。

今年秋冬以來，國民黨軍隊在東北戰場失利，被困孤城；在華北戰場，聶榮臻領導的晉察冀野戰軍則十分活躍，並於上月佔領重鎮石家莊。國民政府當局鑒於形勢危急，祇得將華北軍事指揮權交予兵力損傷較小的傅作義。

傅作義就職後，即將河北省政府遷至北平，並設立總司令部，積極佈防。

“鐵影壁”遷移北海

12·17 著名文物“鐵影壁”由北平德勝門遙遷至廣西北海。

這一石質影壁爲元代建造，酷似鑄鐵，故稱“鐵影壁”。影壁高1.89米，檐口長3.56米。壁上雕刻有獅子、麒麟、松樹、飛馬等。

1947·12

2 國民政府行政院決定在上海、天津、廣州、漢口設置“金融管理局”。

2 山西大學全體教師因生活困難，集體罷教。

6 國民政府外交部重申中國從未放弃在九龍城的行政權。

6 空運隊1架專機自重慶起飛後，發動機爆炸，迫降後起火，14人死，15人傷。

8 《中美海軍協定》與《中美海軍船艦轉讓協定》簽訂，美國將無償轉讓給國民政府140艘軍艦。

9 陝甘寧邊區政府副主席李鼎銘病逝。

9 全國郵政工人為要求提高工資而絕食1日。

10 國民政府公佈《電業法》。

11 國統區郵電業加價，郵資加價3倍，電報電話加價2倍。

13 山東解放軍部隊攻佔萊陽縣城。

13 國民政府國防部九江“剿匪”總部遷至武漢辦公。

15 國民政府委員、國史館館長張繼病逝，終年66歲。

16 中共西北局決定將陝甘寧邊區銀行與晉綏農民銀行合併成立西北農民銀行。

16 中美教育基金董事會在南京成立，司徒雷登任主席。

19 美國國會通過援助國民政府1800萬美元案。

22 國民政府與美國戰時資產管理總署簽訂合同，購買C—46飛機150架。

25 中共中央在陝北米脂縣楊家溝召開會議，通過毛澤東起草的《目前形勢和我們的任務》的報告。

25 國民政府公布《戡亂時期危害國家緊急治罪條例》。

25 《中華民國憲法》開始施行。

27 膠東保衛戰結束，華東野戰軍共殲國民黨軍6.3萬餘人。

30 成都大中學生游行示威，搗毁中央社及《中興日報》、《成都快報》報社。

31 東北民主聯軍總部通告，自1948年1月起東北民主聯軍改稱東北人民解放軍。

△ 中華書局陸續出版舒新城等主編的《中華文庫》。

5　港英當局強拆九龍民居，並拘捕居民代表2人。

5　陝甘寧邊區政府改組，楊秀峰任主席，張友漁、戎伍勝為副主席。

5　商務印書館臺灣分館開業。

7　國民黨中常會決議開除馮玉祥黨籍。

7　中共中央發出指示，決定建立報告制度，加強中共中央權力的集中。

7　美國政府決定將馬里亞納群島的剩餘彈藥按原價1%售給國民政府。

8　北平行轅主任李宗仁宣佈參加副總統競選。

9　國民政府國務會議決定定北平為陪都。

10　晉察冀邊區政府公佈《懲治貪污條例》。

13　晉冀魯豫野戰軍殲滅傅作義部第三十五軍。

16　廣州市民為抗議九龍事件而舉行游行示威，焚毀沙面英國領事館。

16　美國海軍少將薩克在南京建立美國海軍顧問團總部。

19　臺幣兌法幣匯率挂牌，1元臺幣兌95元法幣。

21　全國各地開始舉行首屆立法委員選舉。

22　新華社消息，印尼荷蘭殖民軍殘殺900名華僑。

22　武漢行轅主任程潛宣佈競選副總統。

22　首批日本賠償物資2600噸運抵上海。

23　國民政府行政院長張群在國務會議上說，自下月起，公務員一律配米3斗。

24　中航平沈47號班機在遼寧渾河機場附近失事，旅客10死19傷。

26　解放軍攻佔遼西重鎮新立屯，殲國民黨軍第二十六師。

26　國民政府行政院決定在各省設立保安司令部。

27　新任美軍駐華顧問團團長巴大維抵南京。

28　全國防癆協會在上海成立。

28　新聞局宣佈政府為配合美援計劃的10項財經改革辦法。

29　蘭州西北毛紡廠發生火災，損失2000億元以上。

△　國統區學術文化團體已立案或已成立者共315個。

國民黨分裂出“革命委員會”

1.1　與蔣記國民黨分手，李濟深另組中國國民黨革命委員會。

今日，國民黨革委會在香港正式發表成立宣言，提出當前的緊迫任務是“推翻反對民主、破壞和平、媚外賣國的蔣介石之反動獨裁統治”，聯合中共及其他各民主黨派，“建設獨立、民主、幸福之新中國”。

國民黨革委會主要由國民黨民主促進會、三民主義同志聯合會、民主革命同盟3個組織的人員組成。1947年冬，該3個組織聯合國民黨中的其他人士，在香港召開國民黨民主派聯合代表大會，通過行動綱領，決定成立國民黨革委會。選舉中央執行委員61人、中央監察委員18人，李濟深爲主席，何香凝、馮玉祥、蔡廷鍇等爲中央常務委員，決定建立北方支部、湖南支部、廣東支部和福建支部，總部設香港。

南京國民黨中央聞訊，即於7日宣佈開除李濟深等人的黨藉。

擇都之爭趨平息

1.14　國民政府明令定北平爲陪都。至此，持續約1年的“擇都之爭”始告平息。

抗戰勝利後，國府還都南京，但高層卻展開了“擇都之爭”。張繼、于右任等主張定都北平，改稱北京；陳誠主張建都武漢；也有人主張定都西安、濟南。學術界亦展開爭論，北方人士以史爲鑒，建議遷都北平；南方人士以孫中山“遺教”爲由，主張還都南京；更有人以蘭州乃中國之幾何中心爲據而薦其爲都，莫衷一是。



本月　從去年10月起公映的昆侖影業公司新片《一江春水向東流》至今仍大受歡迎，已打破《漁光曲》創下的國產片賣座紀錄。圖為該片劇照。

港英強拆九龍城寨

1.12　港英當局再度强拆九龍城寨民房，引發流血事件。

九龍城寨是中國擁有主權的地區，但中方從未派人管理。港英政府早有清拆之意。去年11月17日，港英政府限令九龍寨居民自行遷出。

本月5日，大批軍警進入九龍城，强拆民房數十間。8日，中國外交部抗議，港英稱中國無權干涉。本日再次强拆民居並開槍，傷5人。

16日，廣州學生游行抗議港英當局暴行，衝入沙面，焚燒英總領事館及洋行多家。

圍毆吳國禎

1.29　今日，同濟學生800餘人準備乘車赴南京爲校方開除學生事件進行請願。交大、復旦等校學生前往車站送行。上海市長吳國楨聞訊即率大批警察到車站阻止。後警察突然逮捕學生，於是學生還擊，向警察投擲石塊，並圍毆吳國楨，後警察將吳國楨救出。衝突中學生數十人受傷，200餘人被捕。吳國楨亦被打傷。

當晚，警方進入同濟大學搜查，逮捕學生數十人。



本月　上海發生舞女大鬧社會局事件。近千名舞女與舞廳從業人員請願要求取消禁舞令，並砸爛社會局辦公室。圖為請願者包圍上海社會局。

1948·2

西北戰場新態勢:胡宗南盡喪主動權

2.24 彭德懷指揮的西北野戰軍在完成了對宜川的包圍後，正式出擊，打響了進入戰略攻勢的第一仗。

從本月中旬開始，西北野戰軍的5個縱隊開始按預定部署向宜川外圍地區集結。抵達預定位置後，開始進攻，迅速突破敵外圍防御，將敵人壓縮在城内。

26日，國民黨第二十九軍軍長劉戡奉西安綏署主任胡宗南之命，率8個團兵力沿洛川宜川公路前往增援，27日進抵宜川西南的瓦子街地區。此時，西北野戰軍已調整作戰部署，除留5個團繼續圍攻宜川外，其餘主力9個旅開抵瓦子街地區，準備圍殲劉戡部。29日，劉戡所部被四面包圍於瓦子街地區，雖多次組織突圍，均未奏效。在西北野戰軍猛烈火力打擊下，3月1日，劉戡全軍覆没，本人亦戰死。

西北野戰軍乘勝於2日對宜川守敵發起攻擊，3日將其全殲，佔領宜川城。此役共殲國民黨軍2.9萬餘人，國民黨軍在西北戰場轉入完全被動態勢。



解放軍部隊攻佔瓦子街。

大城市糧食配售

2.24 國府開始實施《5市糧食配售通則》。

按通則規定，國民政府準備以等量糧食配合美國救濟糧，在平津穗滬京5大城市實施全面配售。糧源由糧食部自籌一部分，由美國救濟一部分。具體配售額是每個市民憑證每月可配售糧食1斗，暫定實施4個月。

由於數月以來糧價一漲再漲，每石米價高達220萬元以上，國府不得不實施配售。

土改糾"左"

本月 中共要求糾正土改中的"左"傾錯誤。

隨着土改運動的深入，各解放區不同程度地出現了片面宣傳貧雇農路綫、土改鬥爭擴大化的"左"傾錯誤。

毛澤東在有關指示中稱不能"孤立地宣傳貧雇農路綫，宣傳所謂貧雇農打江山坐江山",要兼顧中農、中小工商業者及開明紳士，團結知識分子。在新區，要吸引中農參加土改,中立富農,孤立打擊地主。

申新九廠血案：6000女紡工對抗3000青年軍

2.2 上海警備司令部司令宣鐵吾親率500名軍警及3000名青年軍趕赴申新棉紡廠第九廠，鎮壓因抗議廠方停發配給品而舉行罷工的工人。工人糾察隊被迫自衛。混戰中，工人死3人，傷60餘人，並有300餘人被捕，400餘名工人嗣後遭廠方開除。

"申九血案"發生後，中共地下黨發動各行業工人，組織"申九慘案後援會",抗議當局屠殺工人的暴行。在工人團結鬥爭及各界輿論的壓力下，當局被迫釋放大部分被捕工人，恢復部分被開除工人的工作。



衆女工圍攻機械化裝備的青年軍。

1 "東北剿匪總司令部"成立，衛立煌任司令。

2 國民政府社會部長谷正綱表示，必須徹底禁絕營業性舞廳。

2 國民黨上海市長吳國楨宣佈《處理群衆激烈行動緊急措施》。

4 蘇聯宣佈將修築連接中國邊境之鐵路5條。

5 國民政府行政院長張群向立法院報告，1948年上半年赤字近300億元。

6 東北人民解放軍佔領遼陽城。

6 郵政總局恢復收寄德意志挂號信函、明信片及菲律賓包裹、美國挂號包裹。

14 廣州米價再度狂漲，由半月前每擔70萬元漲至今日140多萬元。

15 中華全國戲劇電影協會在南京成立。

18 美國總統杜魯門致國會諮文中提出以5.7億美元援華。

19 東北人民解放軍攻佔鞍山、法庫2城。

19 臺灣大學教授、中文系主任許壽裳遇刺身亡。

20 蘇聯宣佈《中蘇互不侵犯條約》延長2年。

21 美國海軍在中國東海海面舉行大規模實戰演習。

21 中共晉察冀邊區發佈徵集與保管文物古迹通告，並擬設文物保管委員會具體負責。

23 廣州糧價繼續飛漲，飯店的飯價竟一日三易，早市每碗飯5000元，午市6000元，夜市則7000元。

24 國民政府教育部頒佈"整頓學風通令"。

25 上海物價飛漲，大米每石300萬元，黃金每兩2000萬元以上。

26 營口守軍起義，解放軍佔領營口市。

27 蔣介石主持召開國務會議，決定擴編地方自衛武力，其經費由中央統籌撥發。

28 漢奸周佛海在南京老虎橋監獄病死。

△ 聯合國勸募兒童救濟金中國委員會成立，宋美齡任會長。

△ 從1946年7月至今，美軍已把936架飛機廉價售給國民政府。

1948·3

1 民盟機關刊物《光明報》在香港復刊。

1 上海市開始實行"糧食配售"制。

1 邵力子、蕭乾等人在北平組成中國社會經濟研究會。

4 美國宣佈以140萬美元售50艘登陸艇給國民政府。

8 金融機構4行2局全體職員為要求增薪靜坐罷工。

9 蘇機截擊中國民航自沈陽飛青島的運輸機。

12 國民政府國務會議決定撥4億美元以上的資產法幣準備金，以穩定幣值。

13 華北野戰軍攻佔博山、萊蕪、章邱3城。

13 豫陝鄂解放區頒佈工商業政策12項，保護民族工商業。

14 洛陽被解放軍佔領，國民黨第二〇六師被殲。

15 東北人民解放軍結束冬季攻勢。

15 《大公報》在香港復刊。

15 解放區在邯鄲市發起藥材交易會，國統區有96名商人與會。

16 故宮寶藏600餘件經上海運至臺灣。

17 國民黨"華中區綏靖會議"討論並通過了"華中軍事政治經濟三位一體總體戰方略"。

19 美國擬以5.7億美元援助中國國民政府。

20 國民政府郵政總局在南京新街口舉辦郵票展覽會，紀念首發郵票70週年。

21 南京所有渡口戒嚴，檢查過往民船及乘客。

21 中國技術協會在南京正式成立。

25 孫科宣佈競選副總統。

27 南京3000饑民入城搶取一切充饑之物。

28 國民參政會宣告結束，共已招集4屆13次會議。

29 上海中小學教師呼籲政府按生活指數調整教師待遇。

29 北平1000多名學生集會，抗議當局查禁"華北學聯"。

30 美國參議院通過4.63億美元援華案。

30 華東野戰軍山東兵團攻佔威海衛、蓬萊等地。

31 陝甘寧邊區政府頒發保護工商業佈告。

中共中央離開陝北東渡黃河

3.23 毛澤東、周恩來、任弼時率領中共中央領導機關和人民解放軍總部離開陝甘寧邊區，東渡黃河，進入晉察冀解放區。

去年3月18日，在國民黨軍大舉進攻之際，毛澤東、周恩來、朱德等率中央機關撤離已進駐10年之久的延安，轉戰陝北。

毛澤東、周恩來、任弼時等人先後駐扎於靖邊縣王家灣、小河村，葭縣東元村、朱官寨、神泉堡，米脂縣楊家溝等，過着艱苦的生活。

近日，在西北戰場人民解放軍轉入進攻的形勢下，中共中央經綏德縣吉鎮、葭縣劉家坪，於吳堡縣川口村東渡黃河。

中共中央進入華北後不久，建立了華北軍區，統一指揮華北部隊。



毛澤東在黃河渡船上。

中央研究院選出首屆院士

3.26 中央研究院經無記名投票，共選出院士81名，名單如下：

數理組：(數學）姜立夫、許寶騄、陳省身、華羅庚、蘇步青；(物理）吳大猷、吳有訓、李書華、葉企孫、趙忠堯、嚴濟慈、饒毓泰；(化學）吳憲、吳學周、莊長恭、曾照掄；(地質學）朱家驊、李四光、翁文灝、黃汲青、楊鐘健、謝家榮；(氣象學）竺可楨；(工程學）周仁、侯德榜、茅以升、凌鴻勛、薩本棟。

生物組：(動物學）王家楫、伍獻文、貝時璋、秉志、陳楨、童第周；(植物學）胡先驌、殷宏章、張景鉞、錢崇澍、戴芳瀾、羅宗洛；(醫學）李宗恩、袁貽瑾、張孝騫；(藥學）陳克恢；(人類心理學）吳定良、汪敬熙；(生理學）林可勝、湯佩松、馮德培、蔡翹；(農學）李先聞、俞大紱、鄧叔群。

人文組：(哲學）吳敬恒、金岳霖、湯用彤、馮友蘭；(中國文史）胡適、余嘉錫、張元濟、楊樹達；(歷史學）柳治徵、陳垣、陳寅恪、傅斯年、顧頡剛；(語言學）李方桂、趙元任；(考古學）李濟、梁思永、郭沫若、董作賓；(美術史）梁思成；(法律學）王世杰、王寵惠；(政治學）周鯁生、錢端升、蕭公權；(經濟學）馬寅初；(社會學）陳達、陶孟和。

中央研究院設立院士制度是1947年10月決定的。

"行憲國大"開幕

3.29 第一屆國民大會第一次全體會議在南京國民大會堂開幕，行使中華民國憲法的使命，選舉正、副總統，修改憲法。

去年12月25日，中華民國憲法開始實行，全國正式進入憲政階段，但未即召開國民大會。

延期至今日召開的第一屆國民大會，共有代表1679人出席，略微超過應出席代表總額3045人的半數而足法定人數。國民政府委員及五院、各部會正副首長均列席大會。國民大會期間，蔣介石作了《施政報告》，各部會首長也分別作部務報告。

北平醫院8項呼籲

3.3 《新民報》刊登了被通漲和物資匱乏所苦的北平市立第二醫院、第三醫院及牙科醫院聯名向國民黨政府發出的8項呼籲：

1、組成社會醫藥救濟委員會；2、電請中央貸款20億元購買藥材；3、發動社會募捐；4、請中央廉價配售予病人以糧煤油布；5、官價配售急救特效藥；6、供給醫務人員以生活用實物；7、倡導機關團體按月扣貯健康保險費；8、公款補助患病員工。

發行首套"票中票"

3.20 爲紀念郵政開辦，中華郵政總局在南京舉辦中國郵票展覽(後於5月19日移至上海展出)，同時發行了1套紀念郵票。

這套獨特的紀念郵票上印有兩枚民國郵票的圖案：右邊是1912年發行的孫中山像"光復紀念"郵票；左邊是1947年發行的"郵政成立50週年紀念"郵票。這是我國第一套"票中票"。

蔣介石當選總統

4.19 國民大會舉行第十三次大會，蔣介石當選行憲後首任總統。

參加總統競選的有蔣介石和居正兩人。上午正式開始投票，共有 2734 名代表參加總統選舉。中午投票結果公佈：蔣介石得 2430 票，居正得 269 票，另有廢票 35 張，蔣介石以絶對多數當選總統。

蔣介石曾在本月 4 日舉行的國民黨第六屆中執委臨時全體會議上表示不願參加總統競選，而寧願擔任政府中除正副總統以外的任何職務，建議由“一卓越之黨外人士爲總統候選人”。蔣介石的顧慮在於：依據憲法規定，總統頗受制於立法院，實際上有職無權。國民黨中央常委會表示將修改憲法有關條款，擴大總統權限，蔣始應允參選。



15 日，在張群等安排下，胡適、谷正綱等 721 人聯名向大會提出《請制定動員戡亂時期臨時條款案》，主張總統在動員戡亂時期有緊急處置之權，要求解除立法院對總統權力的約束。18 日獲得大會通過。蔣介石終於如願當上了有職有權的總統。

李宗仁以微弱多票爭得副總統

4.29 歷經 4 次投票，李宗仁終於當選首任副總統。

此次共有 6 人參加副總統競選：國民黨的李宗仁、孫科、程潛、于右任，民社黨的徐傅霖，“社會賢達”莫德惠。

經場外緊張角逐，23 日首次投票。結果李宗仁得 754 票，孫科得 559 票，程潛得 522 票，于右任得 493 票，莫德惠得 218 票，徐傅霖得 214 票。皆未超出半數。

24 日，大會就首輪投票得票最多的前 3 名進行第二次投票，仍未有人得票過半。

此時，場內競爭激烈，場外明爭暗鬥更趨白熱化。候選人之間互相攻擊，同時大搞關系，拉攏選民。李宗仁以實行民主政治爲競選綱領，頗得響應，並得到美國方面支持。但蔣介石卻支持孫科，壓制李宗仁。25 日，李宗仁聲明退出競



選。程潛、孫科亦相繼退出。選舉出現了難堪局面。蔣介石不得不派人勸 3 位候選人繼續參加競選。

28 日，大會進行第三次投票，仍無人超過半數票。程潛得票最少，被淘汰出局。今日，大會舉行第四次投票，李李宗仁終以微弱多數獲勝。

柳州物價奇觀

本月 國統區物價已如脫繮野馬，一漲再漲，一日幾漲不可收拾。其飛漲之速，竟至瞬息萬變，令人瞠目。

柳州市的物價變化尤為戲劇性：100 元法幣的購買力，在 1937 年為 2 頭大牛，至本月僅為 1／50 個燒餅。由於商店已拒收 400 元以下小鈔，持幣者衹得用 1 斤小鈔同菜農換 1 斤蔬菜。本月清明前後，到郊外上墳的人都不燒冥錢紙，改燒千元鈔票，因為 1 張千元鈔票買不到 1 張冥錢紙，燒鈔票自然更合算。本月中旬，1 旅客在飯館吃飯，米飯 2 萬元 1 碗，當他要盛第二碗時，已漲至 2.5 萬元了。

報社猛揭陰私 當日即被搗毀

4.23 在國大第一次副總統選舉中，李宗仁突出奇招，向投票代表分發當日的《救國日報》。該報刊有揭露競選對手孫科的風流韵事的文章，引致會場大嘩。李宗仁首戰得勝，獲最高票數。

這一着令擁戴孫科的廣東代表張發奎、薛岳等十分惱火。中午 12 時，他們帶着 60 多個國大代表，分乘兩輛專車，涌入太平路《救國日報》報社及印刷所，大肆砸毀門窗、文具、桌椅等，並打傷工作人員。社長龔德柏向國大提出緊急控訴，張、薛則反告其捏造事實，雙方爭執不休。

1948·4

1 毛澤東闡述新民主主義革命時期黨的總路綫和總政策。

2 濰縣戰役華東野戰軍殲國民黨軍 4.6 萬餘人。

2 美國參衆兩院聯席會議正式通過以 4.63 億美元援華。

3 平津 7 所大學聯合舉行反饑餓反壓迫罷課。

3 牙雕藝術家陳景异稱即將完成 1 枚“憲法”牙刻。

6 鎮江金山寺毁於大火，20 多名僧人被燒死。

7 國民政府司法院長居正發表競選總統演說。

8 東北自然科學研究會籌委會成立，邵式平、陳康白等 7 人為常務會員。

9 北平各大學 8000 餘名學生舉行反壓迫示威大游行，並抗議國民黨特務槍傷、逮捕學生。

9 成都大專學生千餘人赴省府請願，要求配給平價米，遭軍警彈壓，130 餘人被捕。

10 新華社報道，國民黨下令查封上海《世界知識》等 3 家雜誌。

13 中原人民解放軍攻佔民權縣城。

13 蔣廷黻被任為聯合國大會過渡委員會中國方面的全權代表。

15 本日起，冀鈔與邊鈔在晉冀魯豫邊區和晉察冀邊區全境通用。

15 中國首次開辦國際航空郵簡業務。

16 廣州法幣大幅貶值，13 萬元法幣纔兑 1 元港幣，大多數商店改為港幣本位。

20 滬寧鐵路 3000 餘工人為抗議取消生活補貼而卧軌罷工。

21 駐延安的國民黨軍十七師奉命撤退。

22 西北野戰軍收復延安。

22 錢三強主持北平研究院原子能研究。

26 西北野戰軍攻佔寶鷄城。

27 華東野戰軍山東兵團攻克濰縣城。

30 中共中央號召打到南京去，活捉蔣介石。

△ 中華民國全國總工會成立。至去年底止，全國工會共有 10151 個，會員約 500 多萬人。

△ 港九工會聯合會在香港成立。

4　上海萬餘名學生成立"反對美國扶植日本、搶救民族危機聯合會"。

4　國統區爆發本年度第三次物價上漲風。

5　廣州糧價一日數漲，大米每擔漲至700萬元。

5　中華民國第七屆全國運動會在上海揭幕，歷時12天。

6　國民政府暫時準予銀幣流通。

7　國民政府駐蘇大使傅秉常嚴重抗議蘇聯兼併唐努烏梁海。

7　武漢暴風雨成災，街道浸水，百余隻船被淹沒。

8　國民政府封鎖川康鴉片烟產地，禁止運銷。

10　中共東北行政委員會成立東北科學院。

12　南京觀測到金星合月的奇特天文現象。

15　蔡暢被推舉為國際婦聯副主席。

17　孫科、陳立夫當選國民政府立法院正副院長。

17　人民解放軍攻佔晉南臨汾城，2.5萬國民黨軍被殲。

18　國民政府行政院提出總辭呈。

19　國民黨駐榆林二十二軍軍長左協中、參謀長張之英率部起義。

19　國民政府公佈《戒嚴法》。

20　蔣介石、李宗仁宣誓就任正副總統職。

21　俞鴻鈞被任為中央銀行總裁。

25　四川理塘發生里氏7.3級地震，1000多人死亡。

27　中原野戰軍與華東野戰軍一部發起宛東戰役。

28　東北新華廣播電臺正式播音，每日3次分別用漢語和英語向國內外廣播。

28　臺灣29次列車在臺北站附近失火，乘客死傷63名。

29　兗州戰役開始，7月18日結束。

30　臺灣戶總檢查開始。

30　南昌11家報紙，因勞資糾紛未決，刊行聯合油印版。

△　徐嘉瑞撰著的金元戲曲方言辭典《金元戲曲方言考》出版。

△　中華職業教育社在上海出版《展望》雜誌。

解放軍苦克臨汾

5.17　經兩個多月苦戰，徐向前所部攻克臨汾。

臨汾是國軍在晉南的唯一據點，守軍共2.5萬餘人，3月7日，徐向前集中晉冀魯豫解放軍八、十三縱隊、炮兵團、太嶽軍區8個團等共5.3萬餘人，進攻臨汾。

3月掃清外圍。5月17日總攻，殲守軍大部。

此役殲國軍2.5萬餘人，解放軍傷亡亦達1.35萬人。

七屆全運揭幕肇禍

5.5　第七屆全國運動會開幕之際，因場內觀衆多達8萬之衆，以致看臺兩處發生坍塌，傷及數人。

開幕儀式由教育部部長朱家驊主持，並由張伯苓宣讀總統書面致詞，緊接着由王松濤代表所有選手宣誓。

到會運動員來自全國42省市及世界各地華僑。陸、海、空軍及警察也派團體參賽。其中上海選手最多，達250人。



5.25　蔣介石任命地質學家出身的翁文灝為行政院長，首屆"立憲"後之行政院組成。

蔣介石當選總統，開始挑選行政院人選時，何應欽呼聲最高，張群次之。但何、張兩人均堅辭提名。

今日，吳鼎昌被任為總統府秘書長，薛岳被任為總統府參軍長。

圖為翁文灝。



董存瑞。

董存瑞舍身炸堡壘

5.25　東北野戰軍十一縱隊攻打熱河隆化。董存瑞所在連隊在攻打隆化中學的戰鬥中，被國民黨軍僞裝嚴密的橋型暗堡火力所阻，董存瑞挺身請戰，左脚負傷仍衝到橋下，此時總攻時間已到，但無處安放炸藥。董存瑞毅然托起炸藥包，拉燃導火索，炸毀暗堡。

董存瑞生於河北懷來，1945年參加八路軍，後任班長。犧牲時僅19歲。

民主人士贊同"打到南京去"

5.5　避居香港的各黨派民主人士今日聯名致電毛澤東，響應中共號召，贊同"打到南京去"的口號。

4月30日，中共發布"打到南京去"的口號。

5月1日，毛澤東致電李濟深、沈鈞儒等人，説明現在召集全國政治協商會議，成立民主聯合政府，并擬定民主聯合政府的施政綱領，時機已經成熟，業已成爲必要，希望民革、民盟等反對國民黨的黨派、組織，與中共共策進行此事。

在香港的各派民主人士李濟深、何香凝、沈鈞儒、郭沫若等接悉毛的電文，聯名復電，表示響應。



反對蔣介石的廖仲愷夫人何香凝。

各處行轅撤銷

5.19　國民政府下令撤銷各處行轅，改設綏靖公署，以適應政府改組後之新政局。

東北行轅之職權與業務歸並東北"剿匪"總司令部；北平行轅之職權與業務歸並華北"剿匪"總司令部。武漢、西北、重慶、廣州各行轅均改爲綏靖公署。

改制後，東北軍政由"剿匪"總司令衛立煌負責。華北軍政由傅作義負責。西北各地改設軍政長官部，由張治中負責。武漢綏靖公署以程潛爲主任，重慶綏靖公署以朱紹良爲主任，廣州綏靖公署主任由粵省主席宋子文擔任。

行轅撤銷，軍政合一，各綏靖公署權力大增。

蔣軍中原防御體系土崩瓦解

本月　國軍區壽年兵團被全殲。3路解放軍於4個月内發動5次戰役，蔣介石中原防御體系土崩瓦解。

今年3月劉鄧晉冀魯豫野戰軍、陳謝太嶽兵團根據中共中央命令組成中原野戰軍，協同南渡黄河的華東野戰軍粟裕兵團共同作戰，3路大軍密切配合，經略中原。

3月8日，陳庚、謝富治兵團協同陳士榘、唐亮兵團，抓住國民黨青年軍二〇六師孤軍獨守洛陽之機，發動洛陽戰役。經9日作戰，全殲二〇六師2萬餘人，俘師長邱行湘。



解放軍佔領河南省省會開封。

5月2日，中原野戰軍以二、四、十縱隊爲主力，自伏牛山、大洪山，席卷宛西9個縣，殲滅國民黨正規軍及地方部隊2萬餘人。

5月25日，爲配合粟裕南渡黄河，劉伯承又揮軍發動宛東戰役，在南陽以東殲國軍張軫兵團一部約1萬人。

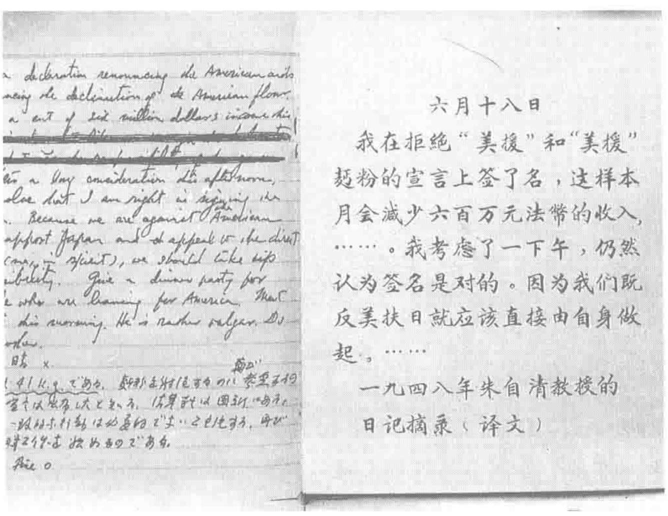
5月底，粟裕兵團南渡黄河後，與前來堵截的邱清泉兵團在荷澤巨野一綫相持。6月17日，陳唐兵團乘此機圍攻開封，以三、八縱隊猛攻守城國軍六十六師，22日全殲該部，斃中將師長李仲辛。開封被克，蔣介石急令邱清泉兵團回援。並組區壽年兵團，從邱兵團左側迂回，企圖重佔開封。粟裕即令陳唐兵團吸引邱兵團南移，並集中本兵團一、四、六縱隊及中原野戰軍十一縱隊，組成突擊集團尋機殲滅區壽年部。27日在鐵佛寺、龍王店一帶，葉飛指揮突擊集團包圍區壽年兵團，29日晚全殲該兵團2個師1個旅，俘兵團中將司令區壽年。至此，豫東戰役殲國軍9萬人。

7月25日，中原野戰軍一部，乘虛進襲襄樊，殲國軍2萬，俘十五綏靖區司令康澤。

5次戰役，共殲中原地區國軍16萬餘人。

本月　上月由上海學生發起的“反對美國扶植日本，挽救民族危機”運動參加者擴大到各界市民。

清華大學朱自清教授簽名拒絕領取美援的面粉，圖為當時他的日記。同年8月12日，朱自清在貧病交加中去世。



重慶饑民搶米

6.16　重慶米價狂漲，市民無力承受，被迫鋌而走險，搶掠全市米鋪。

半月來，重慶米價漲幅驚人，今日更甚。早上市價每石米值600萬元法幣，傍晚已漲至850萬元以上，個别店竟索價1200萬元。

下午，嘉涪米店店主因市價與牌價問題與購米者發生爭執，重慶運輸指揮部軍官干預，激起市民憤怒，遂圍毆軍官，將米店搶劫一空。

消息傳出，5000餘市民紛紛效法，遇米鋪即搶。自晚間至次晨2時，搶米店70家，搶米7000餘石。

1948·6

1　國民政府行政院改組，各部會首長名單公佈。

3　上海3萬名學生在交通大學集會，抗議美國扶植日本侵略勢力，威脅中國。

5　戴季陶被任為國史館館長。

5　上海萬餘名學生舉行反美愛國示威，遭軍警鎮壓，被捕、受傷多人。

5　上海物價開始本年第四次漲風。

6　平津唐11所大專院校自治會聯合駁斥司徒雷登4日聲明，抗議其干涉中國内政。

8　于右任當選為國民政府監察院院長。

8　福州發生特大火災，房屋被毀1238間，損失1.5萬億元。

8　北平、上海數百名教授致函司徒雷登，反對美國扶植日本。

8　美國經濟合作總署駐華代表團抵達上海。

9　東北松江省、合江省部分地區遭受嚴重雹災。

11　華北野戰軍發起晉中戰役。

11　華東野戰軍攻佔山東曲阜縣城。

11　國民政府行政院長翁文灝向立法院報告施政方針。

12　北平各大學教師437人聯名發表《為反對美國扶日致司徒雷登書》。

15　《晉察冀日報》歸併入《人民日報》，該報成為中共中央華北局的機關報。

16　國民政府行政院決定派鄧錫侯兼川陝甘邊區綏靖主任。

17　昆明3萬學生舉行反美扶日游行示威。

17　解放軍發起豫東戰役。

19　美國參衆兩院聯合委員會將援華數額減為4億美元。

21　蔣介石飛鄭州督戰。

22　財政部下令禁止現金、銀元買賣。

24　國民政府監察院任王寵惠、石志泉為司法院正副院長，張伯苓、賈景德為考試院正副院長。

25　黄金漲到每兩2億元。

27　雲南劍川發生里氏6.3級地震，死傷數百人。

△　錢鐘書著《談藝錄》出版。

1948·7

1　中國開始實施1937年7月在巴黎簽訂的國際郵政公約及各項協定。

1　世界書局在臺北創立分社。

3　中美經濟援助協定在南京簽字，美國許諾將向中國提供2.75億美元的經援。

3　國統區物價繼續狂漲，上海金價每兩達3億元。

4　上海暴風雨成災，市民死傷200多人。

7　國民政府舉辦首屆陸軍節。

8　南京《新民報》被當局勒令停刊。

11　"戡亂動員建國委員會"在南京成立，孫科任主席。

12　國民政府立法院通過郵資加價案，規定郵資一律增加2倍。

15　楊成武指揮華北軍區4個縱隊發起保北戰役。

16　昆明軍警槍擊學生，致150餘人傷亡。

16　華北野戰軍二十兵團攻佔平漢路之淶水、定興、新城、徐水等城。

18　國大代表發表聲明，要求支領薪金。

21　華北人民解放軍結束晉中戰役，攻克山西大片土地，直逼太原。

21　周鴻經被國民黨任命為中央大學校長。

23　沈陽民眾"七五血案後援會"決定翌月1日舉行罷工、罷市、罷課、罷教、罷公。

23　臺灣省地方自治協會成立。

27　國民黨中央銀行在東北發行流通券200萬、500萬2種大鈔。

29　蔣介石在杭州莫干山與翁文灝、王士杰、王雲五、俞鴻鈞等商討財經問題。

29　中國體育代表團赴英國倫敦出席十四屆奧林匹克運動會。

31　馮玉祥離美赴蘇。

△　中共中央決定在華北創辦馬列學院，劉少奇兼任院長。

△　沙汀長篇小說《還鄉記》出版。

△　《小說》月刊在香港創刊，矛盾、巴金主編。

△　周而復著小說《白求恩大夫》發表。

北平七五慘案:學生警察衝突昇級

7.5　流亡北平的東北學生結隊請願，遭軍警武力鎮壓，傷亡慘重。

由於東北戰場上國共軍隊交戰激烈，大批學生爲避戰亂，湧入關內，其中游居北平者居多。本月4日，北平市參議會通過《救濟來平學生辦法》,決定停發東北流亡學生的公費；準備將他們集中起來進行軍事訓練，然後投入內戰前綫。這激起了東北學生的憤怒，他們集結各大、中學校學生3000餘人，列隊前往市參議會，抗議通過徵招東北流亡學生當兵的議案，搗毀了參議會的辦公設施。午後，學生又列隊至東交民巷，群集市參議會議長許惠東住宅門前請願，遭軍警阻攔，遂發生衝突。雙方對峙，僵持到天黑時分，軍方開來裝甲車6輛及一部士兵，實施戒備。學生正準備集隊撤離，忽聞槍聲大作，慘案遂起。學生有9人被打死，150人受傷，37人被捕。

七五慘案引起了全國人民的憤慨。9日，北平萬餘學生舉行"反剿民、要活命"大請願，抗議當局屠殺學生。



北平及東北13所院校學生游行，要求嚴懲凶手。

中央銀行又發大鈔

7.19　中央銀行首發面額萬元以上大鈔4種：關金1萬元、2.5萬元、5萬元、25萬元。

據中央銀行總裁俞鴻鈞解釋發行大鈔的原因，是由於各地鈔券缺乏、工商業周轉困難，加之物價高漲，小額鈔票購物、攜帶極爲不便，故有必要發行大鈔以收兑小額鈔票。他强調此舉純爲便利人民，由於没有增加鈔票發行總量，物價將不會受到影響。但由於通貨膨脹由來已久，巨額鈔票一面世，便刺激物價大肆上揚。

長江中下游水災

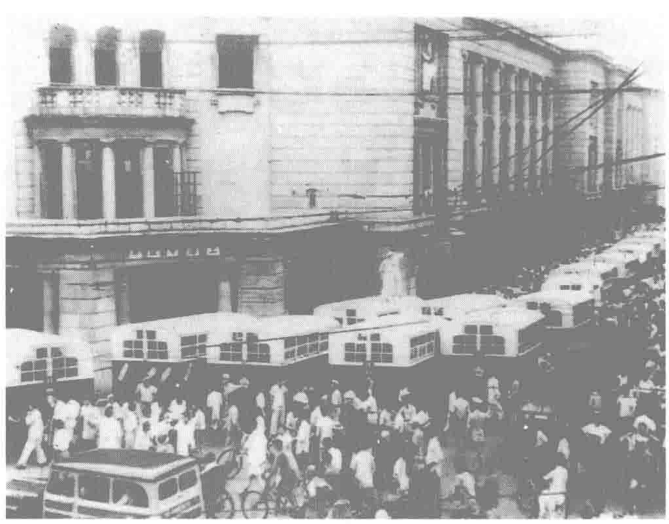
本月　長江中下游地區普降暴雨，水災嚴重。

月初，蘇、浙、皖一帶暴雨成災，大片農田被淹，蘇州、杭州、金壇等地財政損失達2000億元以上。月中，江西又告災情嚴重，爲30年來所無，至21日已有46個縣報災。福建亦暴雨泛濫，至26日已有15個縣市報災，受災農田600餘萬畝，災民51萬餘人，死傷近400人，財產損失逾4000億。

港澳首宗劫機案

7.16　一架來往港澳的定期班機"澳門小姐"號，從澳門新口岸起飛不久，被4名歹徒劫持。機師在與劫機者搏鬥時被擊斃，飛機失去控制，墜入海中。

水警在搜索時，衹發現1名生還者。這名叫黄裕民的幸存者陳述了飛機被劫的經過。後來警方又查出黄就是4名劫機者之一。黄供出他們劫機的動機是爲了綁架機上一位富商，以此向他的家人勒索巨款。這不僅是中國也是世界上首宗劫機事件。



本月　上海公共汽車公司工人為抗議資方解雇舉行罷工。圖為工人們將汽車停在上海市政府門前示威。

中共已控制山東大部分地區

7.13 華東野戰軍山東兵團攻克兗州。至此中共控制了山東大部分地區，國共兩軍在山東戰場的局勢發生變化。

從3月上旬開始，山東兵團即在許世友、譚震林的指揮下有計劃地收復山東失地。首先乘國民黨軍南調之機，奔襲膠濟路西段和中段，相繼攻克張店、周村、桓臺、淄川，在膠濟路西段解放了小清河以南大片地區。接着乘勝東進，於4月8日包圍國民黨軍防守堅固的濰縣，肅清外圍據點50餘處。23日亱，在炮火的配合下，開始攻城，激戰至26日攻克濰縣，使勃海、魯中、膠東解放區連成一片。

爲配合中原戰場，山東兵團又出擊津浦路中段。5月30日克泰安，6月5日下大汶口，6月20日包圍兗州。7月12日，在做好充足準備後，山東兵團發起總攻。攻城部隊在炮火掩護下分多路突破，13日下午克兗州，並乘勝殲滅從濟南增援來遲的國民黨軍一部。

此3役山東兵團共殲敵近15萬，使山東各解放區連成一片，迫使國民黨軍龜縮於濟南、青島、烟臺等孤立的大城市裏。



本月 中共中央東北局召開首次城市工作會議，提出東北經濟的發展方針。

圖中左起：林彪、高崗、陳雲、張聞天、呂正操。

敦煌參議員彈劾張大千

本月 中旬，在甘肅省參議會第一屆第六次大會上，敦煌縣參議員郭永祿彈劾張大千“破壞敦煌壁畫”。

郭永祿指控：“敦煌千佛洞壁畫，前被張大千剝奪損壞極大，並在南京公開買賣、贈送。”又稱：“敦煌千佛洞壁畫，被張大千大量竊取，請注意保護！”

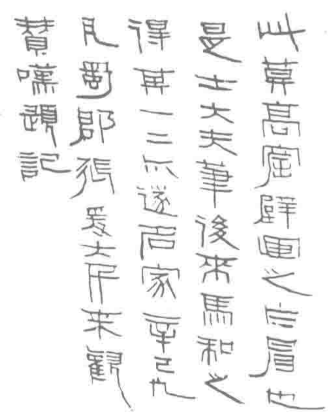
爲了引起重視，郭還指控：“近，敦煌研究所所長常書鴻，將該所八十多人員額僅用五六人，仍然盜賣壁畫、經典，請一主張並查辦！”

1941年春季，張大千率妻兒學生一行抵莫高窟考察、臨摹。在此期間，除了臨摹了近300幅歷代壁畫精品外，他還將該處各石窟的壁畫作了科學編號。

10月，張大千陪同于右任等人參觀各洞壁畫。在一個洞窟前，衆人從敗壁的縫隙中隱約可見裏層畫像的衣履，似爲唐代供養畫像，衆人皆嘆其名貴。隨行人員爲使大家盡可能看清究竟，在拉開欲裂的壞壁時，因用力過猛，敗壁粉碎脱落，露出壁後的隱藏壁畫。意外的發現使張大千欣喜若狂，立即撰文將其公之於世。張大千在行文中有“因破敗壁”一句，這便使他此後多年陷入被人攻擊之中。



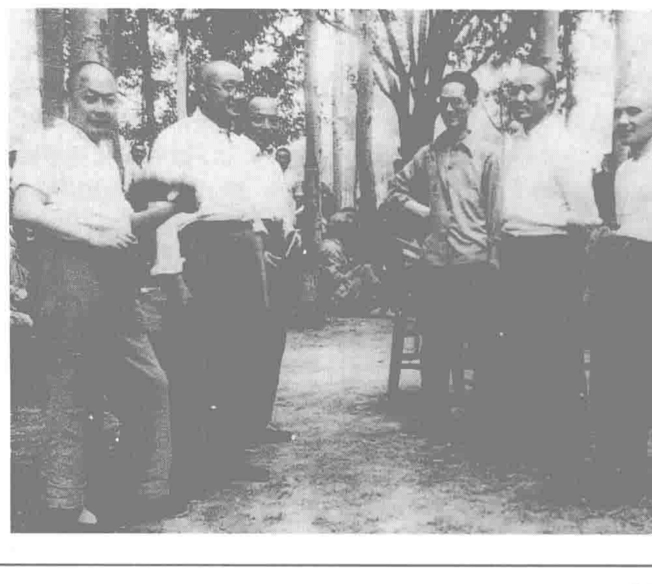
張大千。



至今仍留在敦煌的張大千手迹。



本月 中原野戰軍和華東野戰軍已聯成一體。上圖為中原野戰軍政委鄧小平與華東野戰軍司令員陳毅在交談。下圖為中原局和中原軍區在河南寶豐召開幹部會議時領導人合影，左起：陳毅、劉伯承、張際春、李雪峰、李達、鄧小平。



1948·8

1　晉南銀行總行開始發行500元新券。

1　新疆三區革命者在伊寧成立保衛和平同盟。

2　《海關進口稅則》由蔣介石公佈實施。

5　中美雙方在南京換文同意設立中國農村復興聯合委員會。

5　國統區航運一律加價120%，空運加34%，次日火車亦開始加價。

6　國民政府教育部下令解散湖北師範學院。

7　華北臨時人民代表大會在石家莊召開。19日宣告成立華北人民政府，董必武任主席。

8　晉察冀與晉冀魯豫兩區文聯召開聯席會議，決定成立"華北文藝界協會"。

8　上海大雷雨造成電綫走火，致75人死亡。

12　杜聿明被任為徐州"剿總"副總司令。

12　朱自清教授逝世。

14　英國所贈之"重慶"號巡洋艦與"靈甫"號驅逐艦駛抵南京。

14　東北人民解放軍整編為東北野戰軍，林彪任司令員。

16　傅作義在北平主持召開華北軍政會議。

16　中央銀行發行500萬元大鈔。

20　中共中原軍區人民軍政大學成立，劉伯承任校長。

20　旅居法國的6個華僑團體組成"支援國內學運聯合會"並發起募捐運動。

22　中共中央發出指示，要求在國統區工作的黨員不要犯冒險主義錯誤。

23　國民政府國防部審判戰犯軍事法庭公審岡村寧次。

25　行政院任命桂永清為海軍總司令，夏威為安徽省政府主席，張軫為河南省政府主席。

25　上海市政府發佈批發商品指數，8月16—21日，物價平均上漲15%。

28　上海18家銀行倉庫被檢查。

29　南京20餘名教授集會，抗議當局新頒佈的公教待遇標準。

△　朱自清、郭沫若、吳晗、葉聖陶所編4卷本《聞一多全集》由開明書店出版。



孤注一擲發行金圓券

8.19　由於法幣已日益喪失其貨幣職能，爲了挽救瀕於崩潰的財政經濟，蔣介石行使總統"戡亂"時期特權，頒佈《財政經濟緊急處分令》以及《金圓券發行辦法》、《人民所有金銀外幣處理辦法》等條例，幣制改革付諸實施：

自即日起以金圓爲本位幣，十足準備發行金圓券，限制收兑已發行之法幣及東北流通券。限期收兑人民所有黄金白銀銀幣及外國幣券，逾期任何人不得持有。限期登記管理本國人民存放國外之外匯資産，違者予以制裁。整理財政並加强管制經濟，以穩定物價，平衡國家總預算及國際收支。

按規定：法幣300萬元折金圓券1元，東北流通券30萬元折金圓券1元，限11月20日前兑換；黄金每市兩兑金圓券200元，白銀每市兩兑金圓券3元，銀幣1元兑金圓券2元，美金1元兑金圓券4元，限9月30日前兑換。金圓券發行總額以20億元爲限。

國民政府發行金圓券，本想用政治力量來收兑人民持有的金銀、外幣，實行管制經濟，但收兑政策遭到各地頑强抵制，很快失敗。政府不得不對收兑辦法一改再改，貨幣發行量一加再加，令金圓券幣值暴跌，通貨再次膨脹，物價加速飛漲。幣制改革適得其反，加速了經濟的崩潰。

作爲幣制改革的一項重要内容，蔣介石今日同時發並了《整理財政及加强管制經濟辦法》，宣並實施限價政策，强令各地貨物和勞務價格一律凍結於本日之水準。

爲防止發行金圓券帶來各地哄抬物價，蔣又於21日特派俞鴻鈞、張厲生、宋子文分任上海、天津、廣州3大經濟管制區管制督導員，强力限價。

高壓手段使物價在短期内保持平穩，但隨即被搶購風潮打破。11月1日，政府被迫解凍物價，導致物價新狂漲。



堆積如山的金圓券成了金融總崩潰的催化劑。



馮玉祥在美國街頭演講，反對美國政府支持蔣介石。

馮玉祥歸國途中遇難黑海

8.22 馮玉祥在由美歸國途中，所乘輪船在放德薩港附近黑海海面上失火，馮氏父女不幸遇難。

馮玉祥 1882 年出生於直隸青縣一下級軍官家庭，曾統率幾十萬西北軍。抗戰後呼籲停止內戰，實行抗戰，與蔣介石產生矛盾。1937 年 11 月，被撤去指揮作戰的職務。其後在武漢、重慶等地閑住。

抗戰勝利後，蔣介石任命馮玉祥爲"考察水利專使"，於1946 年 9 月派赴美國考察。在美期間，他公開反對蔣介石内戰和獨裁，主張成立民主聯合政府，並要求美停止對南京政府的軍事和經濟援助，不干涉中國内政。爲此被開除國民黨黨籍。今年 1 月，中國國民黨革命委員會成立，他被推選爲中央政治委員會主席。7 月底，他準備回國參加中共中央召開的新政治協商會議，在蘇駐美大使幫助下，登上蘇聯"勝利"號貨輪。

丁玲出版《太陽照在桑乾河上》

本月 女作家丁玲在延安出版長篇小説《太陽照在桑乾河上》。

小説描寫暖水屯農民在共産黨的組織和領導下，鬥地主、分田地，進行土改的故事。故事主角是以張裕民、程仁爲代表的農民——他們克服自卑弱點、不斷成長；以錢文貴、李子俊爲代表的地主——他們阻撓土改、破壞革命。



丁玲在延安。

丁玲 1932 年加入中共，1936 年赴陝北，深入前綫。1946 年到晉察冀邊區參加農村土改，在體驗生活的基礎上，創作出這部反映華北農村土改的長篇小説。

中華全國總工會宣佈恢復

8.1 中國第六次全國勞動大會在哈爾濱召開，宣佈恢復中華全國總工會。

參加會議的有解放區職工聯合總會、各解放區職工會、國統區的中國勞動協會及各地民主工會和海外華僑代表共 518 人。

李立三致開幕詞，陳雲作《關於中國職工運動的當前任務》的報告。朱學範、劉寧一分別作《國民黨統治區職工運動》、《國際職工運動工作》的報告。

中華全國總工會成立於 1925 年。1927 年被迫轉入地下。此次大會通過了《中華全國總工會章程》，決定恢復這全國組織。

大會選出陳雲、朱學範、劉寧一、李立三等 53 人爲中華全國總工會執行委員。



一直從事工會工作的朱學範。

以"精神武裝"挽回軍事頹勢

8.3 蔣介石在南京召集軍事檢討會議，力圖挽回在軍事戰場上的頹勢。

蔣介石承認，國民黨軍在軍事上"處處受制，着着失敗"。他在會上作《改造官兵心理加强精神武裝》的講話，要求國民黨軍隊"振作軍心，提高士氣"，"百折不回繼續奮鬥"，以使"軍事轉危爲安，轉敗爲勝"。爲此，會議通過了相應的決定，將作戰重點置於黄河以南、長江以北地區，"各綏區國軍配合地方武力堵剿兼施，國軍主力則编組强大之進剿兵團"；在東北地區，"徹底集中兵力，確保遼東，熱河，以鞏固華北"。在具體戰法上，則提出要加强以主要城市爲戰略要點的守備兵力和防御工事，同時以精鋭主力爲骨幹，組成若干個機動作戰兵團，加强應援力量。另外要迅速徵兵，擴充兵力。

海南改設特別區

8.15 國民政府立法院同意將海南改爲特別行政區。

海南特別行政區成立後，蔣介石先後任命張發奎、李漢魂爲特別行政區長官兼海南建省籌備委員會主任委員。張、李兩人都以必須"有兵"、"有糧"、"有權"等作爲先決條件，但未獲解決，故拒赴海南任職。海南籍國民黨人士提出"瓊人主瓊"的主張，也没有被國民政府接納。最後，廣東軍界元老陳濟棠被任命爲海南特區警備總司令。

"中國牙醫節"

8.4 廣州、濟南、上海、漢口、蘇州、臺山、梧州、金華及新加坡等地的牙醫，舉行活動慶祝第一屆牙醫節。

民國時期，牙科醫學不被重視，政府有關文件中，從不提及牙科。爲改變這種狀況，中國牙醫學會發起創辦牙科醫學研究會。1947 年 8 月 4 日，第十屆國際牙科醫學會承認中國爲其會員國之一，並邀請龍哲三和周少吾兩位博士出席。爲此，中國牙醫學會決定定 8 月 4 日爲"中國牙醫節"。

1948·9

1　國民政府行政院通過派王世傑為首席代表，出席聯合國第三次大會。

1　美援運用委員會宣佈，首批美援撥款對象為揚子電力公司、冀北電力公司、開灤煤礦公司、臺灣糖業公司。

3　粵港列車出軌傾覆，乘客死傷200人。

4　國民政府行政院通過《外幣債券處理辦法》、《整理外幣公債發行原則》。

4　京滬商人開始囤藏物品，不願售出。

5　上海市長吳國楨不滿蔣經國之舉措，赴南京辭職，未獲批準。

5　華北軍區第二、第三兵團發起察綏戰役。

8　上海各商業銀行依蔣經國之令將3000萬美元外匯移存中央銀行。

9　香港《文匯報》創刊。

10　漢奸王揖唐在北平被處死。

15　蔣介石向全國發表廣播演說，發起"勤儉建國運動"。

15　中共中央東北局常委張聞天提出《關於東北經濟構成及經濟建設基本方針的提綱》，受到毛澤東、劉少奇等高度重視。

17　監察院公佈"財政部秘書陶啟明等泄露重要機密非法投機牟利案"調查報告。

17　駐華美國聯合軍事顧問團成立。

22　香港永安公司貨倉發生特大火災，損失財物2000多萬港元，遇難者139人。

23　中央研究院首次院士會議在南京開幕。

24　中央銀行收兌金銀外匯已達1億元，其中上海佔6成。

24　國民黨空軍上尉楊配光駕P－51戰斗機由北平起飛投奔共產黨。

27　國民黨山東保安司令部副司令蕭松溪中將向人民解放軍自行投案。

29　中共中央中原局發佈《爭取團結改造培養知識分子》的指示。

29　上海禁止日用品出口。

30　蔣介石飛抵北平視察。

△　人民解放軍瓊崖縱隊攻克海南島儋縣等6處地方，殲國軍4900人。

△　香港華潤公司成立。



解放軍炮兵向濟南城發炮猛轟。

解放軍攻克濟南

9.26　解放軍創建以來空前規模的城市攻堅戰結束，山東兵團攻克濟南。

爲將華東、華北解放區連成一片，中共決定發動濟南戰役，由許世友指揮攻城，粟裕指揮整個戰役。防守濟南的國民黨第二綏靖區司令王耀武亦估計到解放軍會進攻濟南，在8月，已嚴密設防，並把濟南分爲東西兩防區，東區3個旅、西區8個旅，加上總預備隊1師2旅，共10萬兵力防守濟南。

16日，攻城解放軍分爲東西兩兵團全綫攻擊。19日，國軍整編九十六軍軍長吳化文率所部八十四師在青龍山陣地投誠。20日，蔣介石命令二、七、十三兵團馳援濟南，粟裕即指揮華東野戰軍加以阻擊。同日，西兵團進攻商埠，22日殲守敵2萬餘人。東兵團亦兵臨濟南城下。23日18時，攻城解放軍發起總攻，炮轟1小時後實施突擊，但遭王耀武率殘部拼死抵抗，突擊失敗。24日2時，再次發起突擊，突入內城，全殲守軍，王耀武潛逃。26日，據守馬鞍山、千佛山之國軍投降。

此役，解放軍攻克防守嚴密的濟南，殲國軍10萬人。國軍據守大城市的信心頓失。

林彪打響了遼沈戰役第一仗

9.12　東北野戰軍發起以攻佔錦州爲重要目標的遼沈戰役。

東北戰場，國軍困守長春、沈陽、錦州3地。蔣介石衹得考慮放弃東北，10月2日，蔣飛赴沈陽，提出堅守錦州2個月，把沈陽、長春守軍撤至關內的計劃。

中共中央軍委察覺到蔣介石的意圖，電令林彪、羅榮桓置長春、沈陽兩地不顧，主力迅速南下北寧路，攻戰錦州，關上東北的大門。

本日，林彪指揮東北野戰軍6個縱隊又4個師，向錦州地區發動進攻。中旬，解放軍猛烈攻擊北寧路全綫。29日起相繼克塔山、高橋、興城、綏中、義縣。將國軍范漢杰集團15萬人分割在錦西和錦州、葫蘆島、秦皇島和山海關3個地區，切斷了北寧路，完成了對錦州的包圍。

本月　香港西環永安公司貨倉發生特大火災，死傷人數逾百，財物損失十分慘重。



蔣經國"打老虎"

本月　蔣經國在上海大張旗鼓打擊經濟"老虎"。

"幣制改革"之初，蔣經國協助督導上海經管，揚言"打老虎"。8月23日、27日兩天，蔣雷厲風行，指揮6個軍警單位，到各市場、庫房、交通場所查抄違法商店。

9月11日，蔣經國約見上海大享錢新元、李馥蓀、榮爾仁、杜月笙等，令其執行法令，交出黃金、外幣。不久，又槍斃貪污舞弊的淞滬司令部科長張尼亞、大隊長戚再玉，將違令的榮鴻元、杜維屏、萬墨林等大商家逮捕入獄。



蔣經國在上海。

錦州、長春相繼易手

10.19 長春和平解放，錦州被克，東北國軍僅剩孤城沈陽。

解放軍包圍錦州後，蔣介石急令九兵團廖耀湘指揮沈陽地區11個師、3個騎兵旅，組成西進兵團；從關内抽調7個師，加葫蘆島、錦西守軍4個師，組成東進兵團，東西對進援救錦州。

林彪根據戰局發展，增調一、二縱隊南下錦州，以主力二、三、七、八、九等縱隊16個師及炮兵縱隊，圍攻錦州。以第二兵團8個師在塔山阻擊國軍東進兵團。以五、十縱隊及六縱隊一部，在新民以西地區牽制西進兵團。

10月12日，東北野戰軍開始炮轟錦州。13日，解放軍以凌厲攻勢佔領城垣各據點及機場。14日，東北野戰軍發起總攻，突破錦州市區南面防綫。15日晨，攻克錦州。國軍東北“剿總”副總司令范漢杰、六兵團司令盧浚泉、遼西行署主任賀奎等將領被俘。所轄7個師10餘萬人被全殲。



東北野戰軍對錦州發動强攻。

錦州被克，被圍半年之久的長春國軍更加士氣大落。15日，蔣介石嚴令長春守軍向沈陽突圍。17日，長春國軍六十軍曾澤生部毅然率部起義。迫於强大壓力，料突圍無望，今日，東北“剿總”副司令兼第六兵團司令鄭洞國率新編第七軍投誠。東北野戰軍兵不血刃，控制長春。

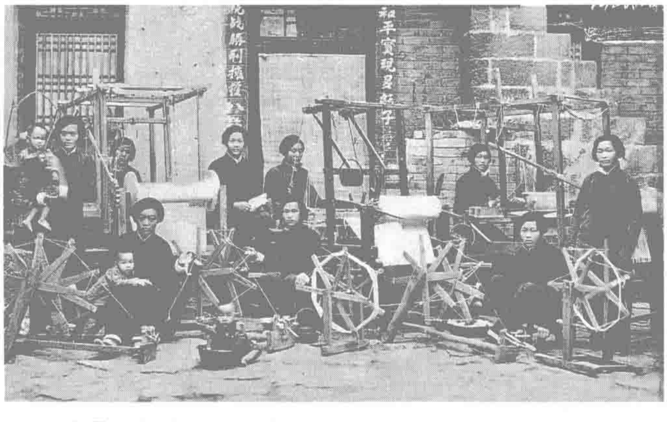
廖耀湘兵團全軍盡喪

10.26 國軍精鋭廖耀湘兵團被殲，東北大局已定。

錦州、長春失守後，蔣介石同意廖兵團如進展不利，可向營口撤退。

17日，廖兵團制造繼續西進錦州的假象，掩護主力向營口撤退。東北野戰軍集中全力切斷廖兵團東退沈陽之路和通往營口的去路。

24日，廖兵團向營口撤退，遭阻擊。25日，東北野戰軍逼近廖兵團兩翼。26日，在黑山、大虎山以東約120平方公里區域内，發起大規模圍殲。戰至28日拂曉，廖兵團5個軍、12個師及特種兵部隊10萬人全軍覆没，廖耀湘被俘。



本月 解放區婦女被組織起來發展生産，支援前綫。

孔令侃無恙

本月 孔祥熙之子、上海揚子建業公司總經理孔令侃，在受到打擊投機倒把、囤積居奇的“打虎”風暴冲擊之後，已安然離國赴美。

本年8月，蔣經國到上海任經管區協助督導員，聲言要“打老虎”。孔令侃被視為最大的“老虎”而遭蔣經國揪住不放。

當時蔣介石正在北平指揮東北戰事，在宋美齡催促下匆匆飛赴上海，為孔令侃救駕。

回南京後，蔣又密電上海市長吳國楨，稱監察委員堅持要清查揚子公司“依法而論，殊不合理”，要吳保護孔令侃，“勿使任何商民無辜受屈”。

1948·10

1 上海發生搶購風潮。

1 東北大學舉行開學典禮。

1 東北人民解放軍攻克遼西義縣。炮兵司令員兼炮兵學校校長朱瑞陣亡。

1 國民政府宣佈金銀外幣兑换期限延長2個月。

2 《中國時報》在南京創刊。

5 華北野戰軍發動太原戰役。

5 南京、杭州、無錫等地發生搶購風潮。

6 國民政府行政院決定撤銷四行聯合辦事總處。

6 中共中央決定成立華北財經委員會，統一領導華北、華東、西北的財經、金融等工作，主任董必武。

10 南昌《風報》、杭州《大華日報》創刊。

11 中共中央發出《關於淮海戰役的作戰方針》。

12 西北野戰軍結束荔北戰役，殲胡宗南軍隊2.5萬人。

15 山東軍區部隊攻克烟臺市。至此，山東全省除青島外，均被解放。

18 中緬恢復陸路通郵。

20 冀南銀行鈔票與西北解放區農民銀行鈔票互相通用，冀南鈔與農鈔比價為1∶20。

20 國民政府行政院決議上海分期禁舞，每月停業一舞廳。

22 中原野戰軍佔領鄭州，成立軍事管制委員會。

23 西北野戰軍佔領包頭，成立軍管會。

24 中原野戰軍佔領開封、蘭考。

25 臺北市舉辦“全國報紙展覽會”。

27 國民黨傅作義部偷襲石家莊，被擊退。

30 立法委員劉不同發表《祝總統赴美休養一路平安》的論文，公開要求蔣介石下野。

30 “東北剿匪司令”衛立煌等因東北戰區連日失利出走。

31 國民政府行政院臨時會議通過經濟管制補充辦法，決定取消限價政策。

△ 下旬，北平市大中小學教師罷教，要求冬季配煤、借糧、借薪。

△ 法國盧梭的《懺悔錄》中譯本出版。

1 解放軍整編為西北、中原、華東、東北、華北5個野戰軍。

2 國民黨華北7省市參議長在北平集會，決定成立參議會聯合辦公處，協助穩定華北。

4 上海連續發生搶米事件，至10日已近百起，參加人數在2萬以上。

4 上海經管督導員蔣經國辭職。

5 美使館宣佈，即日起撤退南京、浦口、江蘇、安徽等地美軍眷屬。

5 南京數十名大學教授聯名致書蔣介石與毛澤東，呼籲和平。

7 上海米價7、8、9三日成倍遞增，分別為500、900、1800元1石。

9 京、滬發生搶米風潮。

9 蔣介石親函美國總統杜魯門，請求美國直接指揮國民黨軍隊作戰。

10 東北野戰軍攻佔錦西、葫蘆島。

10 王雲五辭財政部長職，蔣介石命徐堪繼任。

10 東北"剿匪"總司令衛立煌被撤職查辦。

10 南京宣佈戒嚴。

10 國民政府教育部長朱家驊與王世傑、傅斯年等密議將故宮博物院精品遷運臺灣。

11 全國工業總會在南京成立。

12 美國國防部宣佈，5萬噸小型武器及彈藥已加速運華。

12 冀察熱遼軍區部隊佔領熱河省會承德。

15 中共中央發出關於軍事管制問題的指示。

18 華北人民政府決定成立中國人民銀行，並任命南漢宸為總經理。

22 國軍華北"剿總"公佈全區實行戒嚴。

23 郭沫若由香港乘船赴東北解放區。

26 國民政府行政院長翁文灝辭職，孫科繼任。

26 廣州自幣制改革後，物價狂昇13倍。

28 西北野戰軍結束西北冬季戰役，共殲胡宗南部隊2.4萬餘人。

28 宋美齡再次赴美爭取援助。

黃百韜兵團覆滅於碾莊

11.9 從海州東南房山鎮一帶向徐州艱難西撤的國民黨軍第七兵團，在運河以西的碾莊圩，再也無力前行了。

國共兩軍在徐州附近決戰的態勢，在本月初已經形成。中共華東野戰軍16個縱隊和中原野戰軍7個縱隊共60多萬人，分別從兗州和鄭州推進至徐州以東和徐州以西。中共中央軍委下決心在徐州附近殲滅國軍劉峙部80萬主力，爲此成立了由鄧小平、劉伯承、陳毅、粟裕、譚震林組成的淮海戰役總前委（鄧小平任書記）。

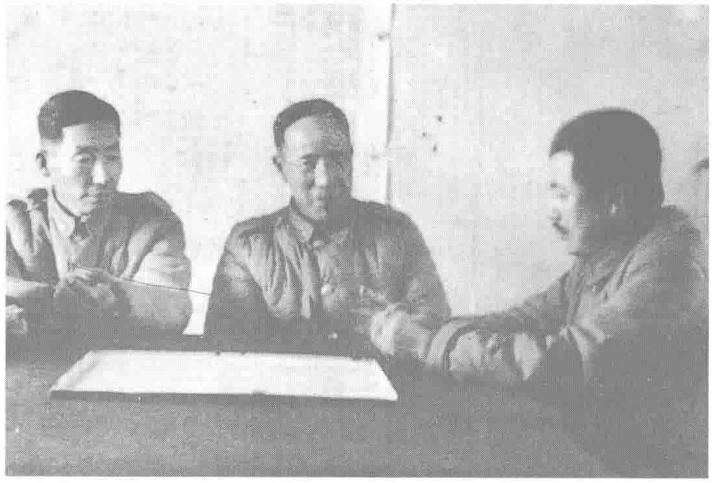
11月5日，蔣介石決定放弃海州以固守徐州。兩天後，在海州附近的黃百韜兵團西撤。6日，中共地下黨員、國民黨第三綏靖區副司令張克俠、何基澧率部起義，使華野3個縱隊得以迅速越過臺兒莊、韓莊間運河防綫，堵住黃兵團的退路。

黃百韜判斷自己處在不利位置，遂分出第六十三軍改向西南方向撤退。該軍不久被華野蘇北兵團圍殲於窯灣鎮。其餘4個軍在混亂中渡過運河，但發現前無去路，後有追兵，整個兵團已經陷入包圍。黃百韜祇得將他的第六十四軍、四十四軍、一〇〇軍和二十五軍共10萬兵力，匆忙部署於碾莊四週，自己則在碾莊指揮。

13日，在蔣介石嚴令下，邱清泉的第二兵團和李彌的第十三兵團從徐州出發沿隴海鐵路向東發動强攻。苦戰至16日，仍無法突破華野的防綫。

17日，華野的7個縱隊已將碾莊外圍據點大部分突破。邱清泉、李彌兵團的新一輪攻勢又告失敗，碾莊解圍無望。

20日，碾莊失守，黃百韜逃至六十四軍陣地。22日晚，黃突圍失敗，自戕而死。第七兵團12萬大軍全軍覆没。



中共華東軍政首腦人物饒漱石會晤"反戈"的何基澧、張克俠。



碾莊外壕被突破。



黃百韜的遺照與胸章。

日甲級戰犯受審判

11.12 東京遠東國際軍事法庭宣讀對日本25名甲級戰犯的判決及科刑：

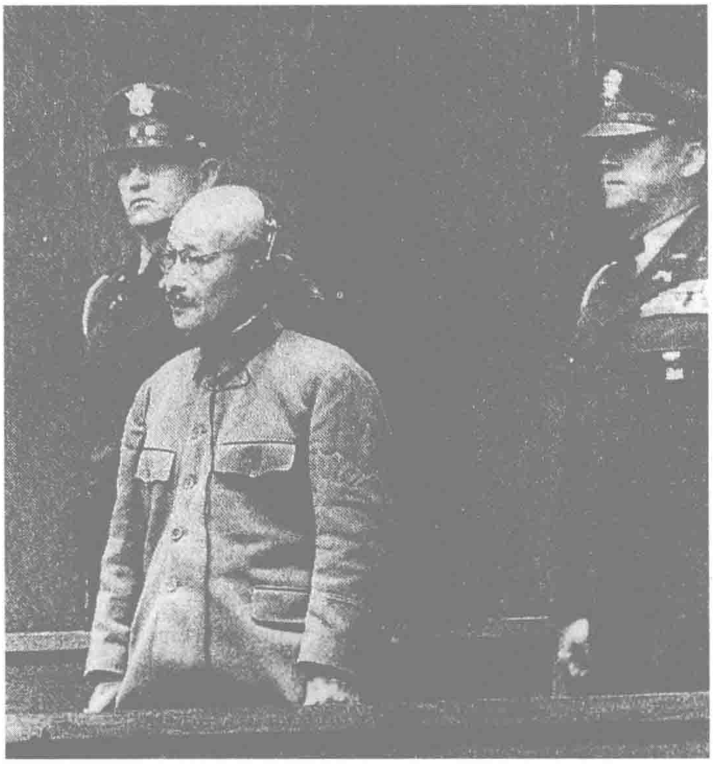
東條英機、廣田弘毅、土肥原賢二、板垣征四郎、木村兵太郎、松井石根和武藤章7人處以絞刑。

木户幸一、平沼騏一郎、賀屋興宣、島田繁太郎、白鳥敏夫、大島浩、星野直樹、荒木貞夫、小磯國昭、畑俊六、梅津美治郎、南次郎、鈴木貞一、佐藤賢了、橋木欣五郎和岡敬純等16人被判無期徒刑。

東鄉茂德被判有期徒刑20年，重光葵被判7年。

該項審判自1946年5月3日起，歷時共兩年半，其判決書長達1213頁，花9天時間纔宣讀完畢。

日本天皇裕仁没有受到審判。



東條英機在審判席上。



上海中央銀行櫃臺前滿是擠兑者。

國府宣佈金圓券大幅貶值

11.11 國民政府行政院政務會議繼8日通過《修正金圓券發行辦法》後，今日又通過《修正人民所有金銀外幣處理辦法》。

該2項辦法皆於13日由中華民國總統蔣介石明令公佈實施。

修正辦法規定，金圓券發行不以20億元數額爲限，"另以命令處之"。

新的辦法又準允人民持有黄金、白銀、外幣，且銀幣可以自由流通買賣。

根據這項新辦法，兑换率調整爲：1兩黄金合金圓券1000元，1兩白銀合金圓券15元，銀元1元合金圓券10元，美元1元合金圓券20元。根據這個匯兑率，金圓券比始發時貶值80%。

新的幣制修正辦法出臺，無异宣佈金圓券幣制改革的破産。

80萬東北野戰大軍突擊入關

11.18 中共中央軍委電令東北野戰軍立即結束休整，於21日或22日取捷徑以最快速度隱蔽入關，突然包圍傅作義的華北"剿總"各部於唐山、塘沽、天津。

東北野戰軍已於11月2日進入沈陽、營口。4日傅作義奉召進見蔣介石時，蔣和傅都認爲東野至少需3個月時間休整，纔能入關。蔣要傅將主力南撤，傅則寧願在必要時西退綏遠。

傅作義一回到北平，即下令放弃承德、保定、山海關，秦皇島等地，將重兵集中於張家口、北平、天津和塘沽，以保證一旦向西或向南撤退能採取主動。

東北野戰軍的80萬大軍，在林彪、羅榮桓和劉亞樓指揮下，立即向關内進軍。

陳布雷自殺

11.13 國民黨中央政治委員會秘書長、蔣介石的"文膽"陳布雷，服過量安眠藥自殺身亡，年58歲。

陳布雷是浙江慈溪人，早年編輯《天鐸報》、《商報》，享有盛名。1927年由蔣介石介紹加入國民黨，從此長期隨蔣左右，深得蔣賞識信任。又歷任浙江省教育廳長、國民黨中宣部副部長、蔣介石侍從室第二處主任、國民政府委員、總統府國策顧問等職。

陳布雷在留下的遺書和致蔣介石的信中稱，"今春以來，目睹耳聞，飽受刺激"，致使"衰老疲憊，思想枯澀鈍滯"。他表示自盡之舉"實出於心理狂鬱之萬不得已"。

軍管新佔城市

11.15 中共中央指示對新解放的城市實行軍事管制。軍事管制委員會將統轄該市一切軍政事務，下設警備司令部、市政府和物資接管委員會等職能機構。軍管在以下目的達到之後，纔能取消：

完全肅清一切殘餘敵人及任何武裝敵對分子；接收一切公共機關、財物；恢復社會秩序；收繳所有民間私藏的武器和違禁品；解散國民黨、三青團、民社黨、青年黨等一切反動黨派和團體；逮捕戰犯和罪大惡極的反動分子；没收官僚資本；建立政權機關；建立工會、學生會和青年團組織；整理共産黨在城市中的秘密組織，建立黨的組織。

1948·12

1　廣州《觀察》、《世界知識》等335種書報被當局查禁。

2　蔣介石派湯恩伯兼京滬警備總司令。

5　蘇州社會教育學院舉辦報展，共展出報紙1650種。

6　美共中央致電中國人民解放軍，保證團結美國人民力量，制止美國干涉中國内政。

6　國統區鐵路客貨運加價5倍。

7　國民黨重慶市參議會致電美國總統、國務卿及參衆兩院，呼籲美國援蔣。

7　上海市民擠兌金銀。

10　蔣介石宣佈全國戒嚴，新疆、青海、西康、臺灣、西藏除外。

10　國民政府中央銀行總行遷至廣州。

15　國民政府派專機將胡適、陳寅恪等學者名流接運南京。

15　國民政府行政院任命傅斯年為國立臺灣大學校長。

16　上海與平津間客運班機停航。

16　美國政府藉口"護僑"，派陸戰隊在上海登陸。

16　國民黨空軍俞渤等人駕B－24重型轟炸機投奔石家莊中共軍隊。

17　胡適與司徒雷登談話，要求美國支持蔣介石。

20　《中國青年》創刊。

21　中航公司"霸王"號由滬飛港失事，前國民黨中宣部長彭學沛等30餘人殞命。

22　孫科内閣名單公佈。

23　日本甲級戰犯東條英機、土肥原賢二等7人被處決。

25　李宗仁與華中綏靖主任程潜主張與中共和談，要求蔣介石下野。

25　上海學生聯合會發表聲明，反對美軍侵駐上海。

25　國民政府下令停兌金銀。

26　生活、讀書、新知書店在香港合併，成立生活·讀書·新知三聯書店。

27　存放在南京的大批珍貴文物第一批、第二批啟運臺灣。

29　國民黨中央常務會任命蔣經國為臺灣省黨部主任委員。

△　周立波長篇小説《暴風驟雨》出版。

△　上海《東方雜誌》停刊。

圍而不打：傅作義集團被切割

12·20　中共華北野戰軍和從山海關、冷口、喜峰口越過長城的東北野戰軍主力，先後將華北"剿總"總司令傅作義統率的4個兵團14個軍近60萬兵力，分割包圍在張家口、新保安、北平和天津。

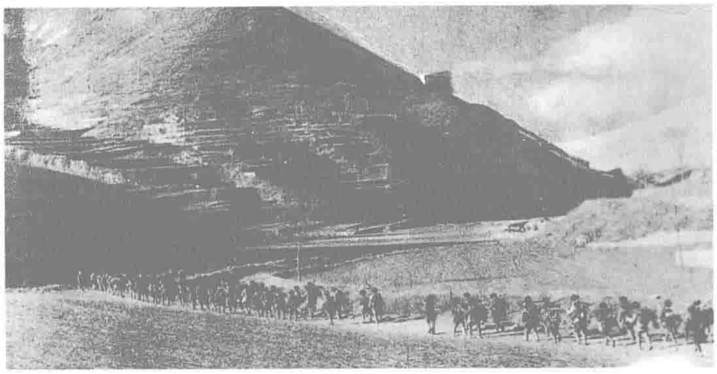
此前，傅作義將他的部隊以"長蛇陣"部署在東起唐山、西至張家口的鐵路綫上。

中共方面，全局統由林彪、羅榮桓、聶榮臻指揮。

11月初，解放軍開始對平張路上的國軍據點發動攻擊。到本月初，張家口告急。傅作義派其王牌第三十五軍進北平西進增援，幾天後因東北野戰軍逼近北平，又令這個軍返回。三十五軍在返平路上被合圍於新保安，22日被全殲。

在東綫，東北野戰軍肖勁光兵團直入廊坊、安定，切斷平津間聯系。鄧華兵團沿北寧路南下，插至天津、塘沽之間，然後將天津包圍。





上圖爲林彪（中），羅榮桓（右）和聶榮臻。下圖爲東北野戰軍在行進。

淮海戰場蔣軍再喪師20萬

12·15　被中原野戰軍重兵圍困於宿縣以南雙堆集的國軍第十二兵團，在支持了半個多月後，終於無法抗拒被全殲的命運。今日黄昏，兵團司令黄維、第八十五軍軍長吳紹周、十八軍軍長楊伯濤、第十軍軍長譚道善等成了俘虜。

原屬華東"剿總"的黄維兵團沿平漢路東進參加"徐蚌會戰"，於上月25日被合圍。華東野戰軍在宿縣以北和以南，分别阻擊來自徐州的杜聿明部和來自蚌埠的李延年部，使黄維兵團孤立無援。中原野戰軍採取"緊縮餓困"的作戰方針，並運用"壕溝戰術"，"無數蛇形的交通溝縱横交錯，一條條伸進圍殲圈里"，黄維兵團的幾個軍逐個被殲。



黄維兵團的汽車防綫被突破。

同時，北綫的華野部隊又在青龍集、陳官莊一帶，對從徐州撤出的徐州"剿總"副總司令杜聿明率領的邱清泉兵團、李彌兵團和孫元良兵團完成了包圍。12月6日，孫元良兵團在突圍中被全殲，孫元良化裝后隻身逃脱。

黄、孫2兵團共20萬人。

中共開列頭等戰犯名單

12·25 中共權威人士宣佈頭等戰犯名單，被列入該名單的共計有 43 人。中共方面特別强調：所有戰犯必須受到懲處。

被列爲頭等戰犯的，包括國民黨、國民政府及國軍的要員，他們被指策劃和發動内戰，並在内戰中犯有嚴重罪行。這些人是：

蔣介石、李宗仁、陳誠、白崇禧、何應欽、顧祝同、陳果夫、陳立夫、孔祥熙、宋子文、張群、翁文灝、孫科、吳鐵城、王雲五、戴傳賢、吳鼎昌、熊式輝、張厲生、朱家驊、王世杰、顧維鈞、宋美齡、吳國楨、劉峙、程潛、薛岳、衛立煌、余漢謀、胡宗南、傅作義、閻錫山、周至柔、王叔銘、桂永清、杜聿明、湯恩伯、孫立人、馬鴻逵、馬步芳、陶希聖、曾琦、張君勱。



本月 上海發生銀行擠兑時踩死人事件。

中國人民銀行成立·人民幣發行

12·1 上月由華北、北海和西北農民 3 大銀行合併成立的中國人民銀行開始發行人民幣，作爲中共華北、山東、晉綏、陝甘寧解放區的本位幣。

抗日戰爭後期，中共各解放區均發行自己的貨幣，停用法幣。1947 年後，陸續統一爲華中本位幣、西北本位幣和中州本位幣。

人民幣發行後，在除東北外的各解放區先後使用，解放區貨幣逐漸統一。



1 元面值的人民幣。

本年文化特別紀錄

△ 《東方雜誌》停刊。這本從 1904 年 8 月即在上海出版的大型期刊迄今歷 45 年，共出 44 卷。

△ 現存早期青瓷器之最珍貴者北朝青釉仰復蓮花尊，在河北省景縣封氏墓群出土。

△ 中央研究院歷史語言研究所出版的《湖北方言調查報告》，首次附錄了方言地圖。

△ 第一部美術年鑒《中國美術年鑒·中華民國三十六年》出版。

△ 故事片《萬家燈火》上映。

△ 臺灣省政府禁止使用“高山族”和“高砂族”稱謂，令一律稱“山胞”。

△ 蘇暉完成雕塑新作：馬克思恩格斯列寧毛澤東像。

李宗仁、白崇禧逼蔣下野

12·24 擁兵 40 萬的華中“剿總”總司令白崇禧致電蔣介石，提出 3 項和平主張：相機將真正謀和誠意轉知美國，請英、美、蘇出面斡旋調停；由民意機關向國共雙方呼籲和平，恢復談判；雙方軍隊在原地停止軍事行動。

在南京的副總統李宗仁，也通過甘介侯等向外界宣佈“和平主張”，要求“蔣總統下野”，明確提出，“總統下野，由李副總統繼承大任”。

29 日和 30 日，湖北省參議會、湖南省主席程潛、河南省主席張軫先後通電呼籲和平，張軫更要求蔣介石“迅速下野，以利國共和談進行”。

李宗仁當選副總統後，一直被閑置。本年以來，蔣介石指揮的國軍在全國各戰場接連失利，而蔣政權的無能和腐敗，引起其支持者美國朝野不滿，開始有人主張“扶李代蔣”。美國政府在感到“依靠軍事勝利來解決内戰已毫無指望”後，也在策劃“換馬”。

李宗仁得到美國人的明確信息，即公開主張和平。

蔣堅持不肯下野，稱“不向任何壓力低頭”。

在美國人的支持下，李宗仁甚至準備前往漢口，“與白崇禧共謀和談大計”。

陳誠接掌臺灣

12·29 在臺灣草山海峽空軍招待所養病的前參謀總長陳誠，被蔣介石電令立即接任臺灣省政府主席。陳復電推辭，不爲蔣允。

陳誠本年 5 月因對東北戰事失利負有責任，被免去參謀總長兼東北行轅主任職。10 月，稱“上海煩囂多擾，醫囑易地靜養”而赴臺。

蔣介石還曾令將國庫的黄金和美金，大部運往臺灣。

11 月，蔣來電告以“治臺方針”，要陳多用臺灣精英參政，並力圖“收攬人心，安定地方”。這位深受蔣介石信任的將領 1 月 5 日就任新職。

“江亞”輪遇炸沉沒

12·3 晚 6 時 45 分，開往寧波的上海招商局“江亞”號客輪，在行經吳淞口外橫沙西南白龍港海面時，突然發生猛烈爆炸，隨即沉入海底。4000 餘旅客，僅 900 人生還。

經專家勘查，該輪當爲觸雷被炸，這與幸存者的追憶也一致，但無法查出雷從何來，因而成爲懸案。

次年 4 月，海軍總司令桂永清在一次宴會上向上海招商局董事長徐學禹透露，當時海軍派轟炸機攜 500 磅炸彈數枚前往海州執行軍務，在返回基地途中，1 枚炸彈脱鈎落下，剛好把“江亞”輪炸沉。

1949·1

1　蔣介石發表元旦文告，表示願與中共商討和平方法。
1　中共決定建立中國新民主主義青年團。
1　本日起停止出售各種法幣面值郵票，包括各種加印改值郵票。
4　華北人民政府頒令取締會門、道門活動。
6　中共中央政治局會議在西柏坡舉行。
6　中央研究院公物4000餘箱交通部公物1600餘箱由招商局輪運往臺灣。
8　國民政府請美、蘇、英、法4國調解國共冲突，被拒絕。
10　蔣介石派蔣經國至滬將中央銀行現金移存臺灣。
12　中華全國民主婦女聯合會籌委會成立，蔡暢為主任，鄧穎超、李德全為副主任。
13　白崇禧在漢口攔截國民黨中央銀行運往廣州的銀元。
15　中共中央發出《關於接收官僚資本企業的指示》，要求保留企業原有制度，確保繼續生產。
17　《天津日報》創刊。
19　國民政府外交部通知駐華各使館遷往廣州。
19　劉攻蕓繼俞鴻鈞後任中央銀行總裁。
20　解放軍佔領蚌埠。
22　國民政府決定派邵力子、張治中等5人與中共談判。
22　到達解放區的民主黨派代表、知名人士等55人聯合發表《我們對於時局的意見》，表示擁護中共8項和平條件。
25　國民政府決定遷往廣州辦公。
25　中共宣佈第二批内戰戰犯名單，共14名。
26　國民政府軍事法庭在滬宣判日本戰犯岡村寧次無罪。
27　上海、臺灣航綫上之"太平"、"建元"2輪在舟山群島附近互撞沉沒。
27　美國駐華聯合軍事顧問團宣佈停止工作。
28　李宗仁同意以中共和談8項條件為談判基礎。
28　毛澤東以中共發言人名義命令南京政府重新逮捕岡村寧次。
31　毛澤東、朱德、劉少奇、周恩來、任弼時在西柏坡村會見蘇共中央代表米高揚等。

杜聿明受縛·淮海大戰結束

1.9　徐州"剿總"副總司令杜聿明無所適從，終至兵敗陳官莊，國軍20萬精鋭之師悉數被殲。

去年11月30日晚，杜聿明率邱清泉第二兵團、李彌十三兵團、孫元良十六兵團撤出徐州，原擬讓黄維兵團拖住解放軍，主力跳出包圍圈。

12月3日，蔣介石改變主意，令杜聿明回師救應黄維。杜雖覺察解放軍包圍圈逐漸形成，但爲執行命令，仍嚴令邱清泉兵團向濉溪口解放軍發起攻擊。5日，3個兵團進至青龍集、陳官莊即被包圍。6日，孫元良部突圍被殲。蔣介石曾想調華中"剿總"部隊增援，但白崇禧抗命不從，蔣衹好電告杜聿明無兵可援。



被大量生俘的杜聿明部隊。

14日起，解放軍華東野戰軍對杜聿明部圍而不攻，並展開强大政治攻勢。國軍因困守多日空投接濟不繼，軍糧極缺，軍心開始動搖，部分官兵向解放軍投降。被圍期間，杜聿明收到華東野戰軍司令員陳毅的信，曾有保留2個兵團，同意投降的想法。但因邱清泉表示抵抗到底，未敢提出。此時，杜聿明戰又無力，降又不能，逃又不願。

本月3日，蔣介石電令杜聿明率部突圍，杜深知突圍無望，遂按兵固守。6日，華東野戰軍10個縱隊，組成3個突擊集團發起分割突擊。10日全殲杜聿明部。邱清泉被擊斃，杜聿明被俘，李彌化裝成農民逃脱。淮海戰役結束。

淮海戰役，共殲滅蔣介石嫡系精鋭部隊5個兵團22個軍56個師共50餘萬人。

劉亞樓強陷天津城·陳長捷苦撐29小時

1.15　國民黨天津軍事長官陳長捷拒絶投降，解放軍遂强攻而陷天津。

天津城防堅固，由城防司令陳長捷率重兵共10個師13萬人守城。爲攻克天津，東北野戰軍調集22個師約34萬人，配有大口徑火炮538門、坦克30輛、裝甲車16輛，由東北野戰軍參謀長劉亞樓親自指揮攻城。

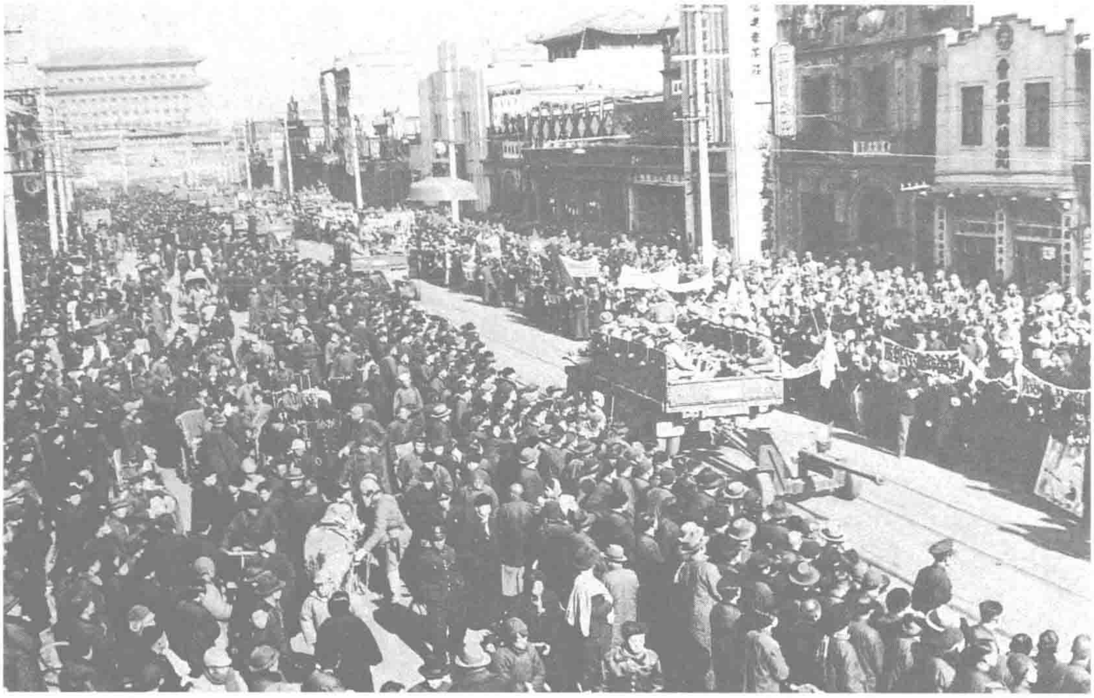


在天津巷戰中的東野重機槍手。

從本月3日始，解放軍即開始進攻天津，12日，掃清外圍據點。此時，解放軍總部向陳長捷發出勸降信，但陳自恃天津彈糧充足，工事堅固，拒絶投降。

14日10時，劉亞樓命令發動總攻。攻城部隊實行"東西對進，攔腰斬斷，先分割後圍殲"的戰術，在裝甲部隊的配合下，突入天津。14日突破西門、東門。

15日拂曉，攻佔天津守軍核心陣地海光寺、市政府等處。當日15時，即解放天津全城。國軍僅支撑了29個小時，13萬大軍即被全殲。城防司令陳長捷、市長杜建時、軍長林偉儔、劉雲瀚被俘。



解放軍舉行入城式，受到北平市民夾道歡迎。

北平和平解放　古城免遭戰火

1.31　解放軍舉行入城儀式，北平宣告和平解放。

北平是華北"剿總"所在地。遼沈戰役結束後，傅作儀在積極防守平津的同時，於上年11月17日，通過其長女、中共地下黨員傅冬菊致電毛澤東，表達言和之意，爲日後走和平道路留下餘地。此後，傅曾派人與中共作試探性談判。

平津戰役發起後，國軍三十五軍、一〇五軍被殲，對傅震動極大。爲加緊爭取工作，中共將傅冬菊派回傅身邊。同時社會名流紛紛力促傅作義順應民心，傅作義的舊部亦多勸其早作決斷，與解放軍和談。

12月28日，傅作義派專機至包頭將與中共長期保持友誼的密友鄧寶珊接至北平。本月14日，派鄧寶珊等與解放軍平津前綫指揮官林彪、羅榮桓、聶榮臻正式談判。雙方就北平和平解放達成協議。

21日，傅作義召集華北"剿總"高級將領會議，宣佈北平國民黨守軍接受和平改編。22日，傅正式將《關於和平解放北平問題的協議》公佈。城內20萬國軍出城，在指定地點接受改編。今日，解放軍進入北平。

北平和平解放，平津戰役結束。此役解放軍傷亡3.9萬人，殲滅與改編國軍52萬餘人。

毛澤東反提條件

1.14　毛澤東直斥蔣介石元旦求和聲明虛僞，提出與國民黨和平談判的8項條件。

毛澤東聲明，雖然人民解放軍有充足力量，可以在不長的時間内，全部消滅國民黨軍事力量，但爲了迅速結束戰爭，減少人民的痛苦，因而願意在下列條件基礎上與國民黨談判：

1. 懲辦戰爭罪犯；2. 廢除僞憲法；3. 廢除僞法統；4. 依據民主原則改編一切反動軍隊；5. 没收官僚資本；6. 改革土地制度；7. 廢除賣國條約；8. 召開没有反動分子參加的政治協商會議，成立民主聯合政府，接收南京國民黨反動政府及其所屬各級政府的一切權力。

毛澤東的强硬聲明，使國民黨高層深爲沮喪。



擁護毛澤東8項條件的宣傳畫。

中共4大野戰軍編序命名

1.15　中共中央軍委將各野戰軍番號改按序數排列：

第一野戰軍，由原西北野戰軍組成，轄7個軍2個騎兵師。彭德懷任司令員兼政委，張宗遜、趙壽山任副司令員，閻揆要任參謀長。

第二野戰軍，由中原野戰軍改編，轄9個軍。司令員劉伯承，政委鄧小平，副政委張際春，參謀長李達。

第三野戰軍，由華東野戰軍改編，轄15個軍。司令員兼政治委員陳毅，副司令員兼第二副政委粟裕，第一副政委譚震林，參謀長張震。

第四野戰軍，由東北野戰軍改編，下轄13個軍。司令員林彪，政委羅榮桓，副司令員肖勁光、黄克誠，鄧子恢、譚政任副政委，肖克、趙爾陸分任第一、二參謀長。

蔣介石"引退"：隱居奉化遥控政局

1.21　蔣介石發表聲明，稱"決定身先引退，以冀弭戰消兵，解人民倒懸於萬一"。

當日下午，蔣乘"美齡"號專機離開南京赴杭州，在筧橋空軍學校停留1夜，22日返回奉化溪口。

國民黨中執會24日對全黨發佈指示，要求"無論總裁之行止何在，全黨同志均應竭誠盡力，接受領導"。



蔣介石在奉化溪口。

1949·2

1　國民黨中央黨部遷往廣州辦公。

1　中華全國學生代表大會籌委會成立，陳震中當選主任。

1　白崇禧宣佈：聚衆搶劫財物者、散佈謠言者、為首糾衆暴動者、故意制造黑市擾亂幣制者皆殺。

2　《人民日報》北平版創刊；新華社北平分社成立；北平新華廣播電臺亦正式播音。

3　國軍1架轟炸機由張雨農等駕駛，從上海飛往北平加入人民解放軍。

5　駐青島美國軍艦移駐上海。

7　行政院院長孫科在廣州再次宣佈拒絕中共提出懲辦戰犯條件，反對李宗仁願與中共和談的聲明。

8　中共中央軍委發出《把軍隊變為工作隊》的指示。

8　國軍封鎖長江。

10　中央銀行將大批黃金、白銀運抵臺灣、廈門，上海僅剩黃金20萬兩。

11　國民黨海軍艦隊進駐江陰。

12　國民黨海軍“黄安”號軍艦在青島起義，駛往連雲港。

17　李宗仁不準中央銀行轉移存金。

18　中國新民主主義青年團籌委會成立，任弼時任主任。

19　徐俊英等5人駕駛1架運輸機起義，自上海飛至濟南。

20　華北人民政府由石家莊移北平辦公。

21　國民黨浙江省府主席陳儀在滬被扣。

22　國民黨空軍駕駛員楊崇慶駕駛運輸機由西安飛抵解放區起義。

24　代總統李宗仁公佈《財政金融改革方案》，改金本位為銀本位。

24　新疆庫車發生里氏7.25級地震。

25　國民黨海軍最大巡洋艦“重慶”號在吳淞口倒戈，後被國民黨轟炸機炸沉。

25　中華全國總工會由沈陽遷往北平。

27　北平軍管會通令禁止外國通訊社及記者活動。

△　湖南長沙東南郊戰國楚墓中出土2000餘年前所作帛畫《人物龍鳳圖》。

李宗仁投石問路·上海名流飛訪北平

2.23　李宗仁投石問路，“上海人民和平代表團”赴北平，試探中共和談意向。

李宗仁倒蔣時，即以“和談”爲籌碼。上臺後，爲穩定政局，減輕中共軍事壓力，保存半壁江山，積極求和。他親赴上海，邀請顔惠慶、章士釗、江庸、陳光甫、冷御秋5人組成“上海人民和平代表團”，作爲其私人代表赴北平，試探中共意向。

代表團抵平後，受到中共方面款待，在西柏坡還得到了毛澤東的接見。27日，代表團返回南京。



中共代表與代表團成員合影。

陳誠在臺灣推行“三七五減租”

2.4　國民政府臺灣省主席陳誠宣佈實施“三七五減租”，以減輕佃農負擔。

“三七五減租”即規定耕地地租額，不得超過主要作物正産品全年收獲總量的375‰；原約地租超過375‰者，減爲375‰；不及者，不得增加。

爲使減租順利推行，陳誠親赴屏東、臺南、臺中等地，接見當地大地主、士紳，促進他們與佃農訂立新租約。同時陳誠接受地主們提出的要求，將田賦徵實和餘糧徵購的數額也按減租的比例相應減少。

7月，省府派員會同各市縣人員實地辦理減租事宜，9月，減租工作完畢。

搗毁《南京人報》

2.2　首都警察廳長黄珍吾指使暴徒將《南京人報》報社搗毁。

張友鸞創辦的《南京人報》於抗戰勝利後復刊。

2月1日，《南京人報》刊登了“首都警察廳長黄珍吾拐帶巨款潛逃被部屬扭獲”的消息。被激怒的黄珍吾本日即驅使暴徒前去搗毁報社。首都衛戍司令隨後命令將《南京人報》查封。

國統區解放區通郵

本月　國統區各地郵政部門紛紛遵令試辦與中共控制區通郵。

1949年初，國民黨軍退守江南，當局禁止民衆與中共控制地區三通。其中禁止通郵一項尤令民怨沸騰。1月26日，國民政府行政院召開會議討論了“與共軍佔領地區通郵”的問題，決定“準予試辦”。次日，交通部及各地政府接到了有關指令。

戴季陶自殺



2.11　國民黨元老戴季陶服食過量安眠藥，死於廣州東園招待所。

戴季陶是四川廣漢人，名傳賢。1924年國民黨一大即爲中央執委、常務委員。1928年任國民政府考試院院長，直至1948年辭職。

戴季陶爲國民黨的理論家，是“反共最早、決心最大，辦法最徹底”者。他又是蔣介石的密友，蔣“聞耗悲痛，故人零落，中夜唏嘘”。

行政院遷往廣州

2.5　行政院院長孫科在未經代總統李宗仁同意的情況下，將行政院遷往廣州，造成“府院分離”的局面。

去年12月，蔣介石任命孫科爲行政院長，組成包攬吳鐵城、陳立夫、朱家驊等各式人物在内的新内閣。1月24日，蔣介石“下野”後，孫科即留滬不返。李宗仁親至上海，要求孫科速返南京，使府院一致，共支危局。孫科則在蔣介石授意下，今日將行政院遠遷至廣州，並於6日在廣州發表談話，宣佈反對李宗仁關於以中共所提8項和平條件作爲談判基礎的文告。

至此，代總統在南京，行政院在廣州，國防部在上海，蔣介石則在奉化“幕後指揮”，國民政府已四分五裂。

中共工作重心轉向城市

3.5　中共布置全國勝利後的工作，毛澤東指出必須把重心轉向城市。

今日，中共七屆二中全會在西柏坡召開。此時，解放軍已在東北、華北、中原、華東取得勝利，攻佔了大量城市。毛澤東在會上指出：中共由1927年到現在，工作重點是在鄉村，用鄉村包圍城市，這種工作方式現在已完成使命。由現在起，開始了由城市到鄉村並由城市領導鄉村的時期。中共黨和軍隊的工作重心必須由鄉村移到城市。

根據這一轉變，毛澤東作出指示：解放軍南下作戰，要先奪取城市，後佔領鄉村。黨和軍隊必須學會管理城市、建設城市。在城市管理中必須全心全意依靠工人階級，團結其他勞動群衆；爭取知識分子；爭取可能多的能夠合作的民族資產階級分子及其代表人物。在城市建設中，首先要恢復國營工業的生產，其次是私營工業、手工業生產。

毛澤東還闡述了革命勝利後國內外的基本矛盾，指出必須由無產階級領導從新民主主義到社會主義的過渡。



毛澤東在中共七屆二中全會上。

本次全會規定了黨在政治、經濟、外交方面的政策。批準了召開新的政協會議和成立聯合政府的建議。

參加本次全會的有中共中央委員、候補委員53人。會上劉少奇、周恩來、朱德亦就有關問題作了講話。本次會議是中共爲奪取全國勝利作政治、思想、理論上的準備。

何應欽組閣

3.21　得蔣介石支持，何應欽新內閣組成。

本月8日，南遷廣州的孫科內閣倒臺。李宗仁、白崇禧即策劃組織新內閣，因何應欽爲現任國防部長，蔣介石的得力幹將又多是何的學生，李、白便極力拉攏何。12日，請何應欽出面組閣。

但何應欽畏懼蔣介石的勢力，不敢從命。蔣介石深知何應欽上臺，不會對其不利，遂勸何接受李宗仁的建議。

今日，代總統李宗仁發佈新內閣任職命令。23日，何應欽正式就任行政院院長。

“重慶”號被炸沉

本月　“重慶”號巡洋艦在遭到國民黨空軍多日狂轟濫炸後，受到重創，艦上官兵將戰艦自沉於葫蘆島港內。

“重慶”號巡洋艦原名“震旦”號，曾參加過諾曼底登陸戰役，1948年英國政府將其贈予中國。上月25日，“重慶”號官兵在艦長鄧兆祥支持下起義成功，惱羞成怒的蔣介石懼其強大的優勢火力被解放軍控制，下令不惜任何代價找到並擊沉它。“重慶”號隱藏在遼東半島的葫蘆島防波堤一側，後被國民黨空軍飛機搜巡時發現而遭轟炸。

解放大軍陳師江北

3.31　在東起江陰、西至九江東北湖口的千里長江戰綫上，中國人民解放軍在江北陳兵百萬。

爲突破國民黨軍的長江防綫，由劉伯承、陳毅、鄧小平、粟裕、譚震林組成的中共黨的總前委，根據中共中央軍委的命令制定了“戰役實施綱要”，決定採取寬正面、有重點的多路突擊的作戰方法，突破國軍的長江防綫。

本月解放軍調集了第二野戰軍3個兵團35萬人、第三野戰軍4個兵團65萬人，在江北做好了渡江準備。

1949·3

1　李宗仁指定孫科、何應欽等10人負責研究和起草和談方案。

1　中華全國學生第十四屆代表大會在北平開幕，成立中華全國學生聯合會。

1　胡文虎在香港創辦英文《虎報》。

3　中原人民臨時政府成立，鄧子恢被推為政府主席。

3　李宗仁派員至奉化，勸蔣介石出國。

3　津滬口岸通航在天津達成協議，規定在天津成立船舶統調委員會。

5　中國民主同盟總部由香港遷往北平。

5　中共通令一切商品、商標及招牌祇能用中國字，禁用外國字，出口商品除外。

9　國民政府國防部兵役局宣佈本年內徵兵200萬人。

9　華北解放區與長江以南各地開始通郵。

12　成都、上海等地掀起反饑餓運動。

15　平津中國銀行、交通銀行開始營業，經營對外匯兌，扶植交通運輸。

15　新華社發表《中國人民一定要解放臺灣》的時評。

15　《人民日報》移北平出版。原北平版《人民日報》改版為《北平解放報》。

16　國民政府監察院彈劾前行政院院長孫科擅支機密費1.1億金圓券。

24　中國婦女第一次全國代表大會在北平召開，宣告成立中華全國民主婦女聯合會。

24　“和平”號輪在廣東溽涇河面觸雷沉沒，270多名旅客喪生。

24　解放區與國統區通匯，人民幣與金圓券比率為1：20。

25　中共中央及解放軍總部由西柏坡遷至北平。

25　北平市民賀孔才向北平圖書館捐贈200年來家藏圖書10萬卷。

25　新華通訊社總社遷進北平。

29　國民政府決定成立川、康、滇、黔4省聯合“剿匪”總指揮部，張群任總指揮官。

29　郭沫若率中國代表團赴巴黎出席第一次世界擁護和平大會。

1949·4

1　南京 6000 多學生游行要求和平，遭軍警彈壓。

1　臺灣郵政管理局成立。

2　蔣介石指示國民黨中央黨部：和談必須先訂停戰協定；中共渡江之日即和談停止之時。

4　上海凱旋路大火，2 萬多人流離失所。

5　國民政府派張群、白崇禧分任西南、華中軍政長官。

8　國民黨中央核準臺灣銀行為外匯指定銀行。

10　中國人民革命軍事委員會頒佈《鐵路軍運暫行條例》。

12　北平市人民政府命令廢除保甲制度，建立街（鄉）政府。

14　中華全國民主婦女聯合會選舉何香凝為名譽主席，蔡暢為主席，鄧穎超、李德全、許廣平為副主席。

14　美國準備用 5400 萬美元援助蔣介石政權。

21　人民解放軍向全國進軍，引發國統區嚴重擠兌風潮。

21　東北行政委員會頒佈命令，將東北劃為 6 省 4 直轄市，並任命 6 省正副主席。

22　蔣介石在杭州召集李宗仁、何應欽、白崇禧等討論對策，李宗仁請蔣介石出山。

23　廣州實行宵禁。

23　金圓券在廣州失去信用。港幣 1 元漲至兌“金圓券”8 萬元，大米每市擔突破 300 萬元。

25　蔣介石離開溪口，乘軍艦赴上海佈置防務。

26　華北人民政府頒令施行《華北區金銀管理暫行辦法》，禁止金銀買賣。

27　蔣介石發表“告全國同胞書”，決意“戡戰”到底。

27　國民政府行政院決撤銷和談代表團，並停止對解放區郵電匯兌。

28　人民解放軍南京市軍管會成立，劉伯承任主任。

30　解放軍總部要求英、美、法 3 國撤出在中國的軍艦、軍用飛機、陸戰隊等。

30　山西趙城廣勝寺藏孤本金刻名經 4330 卷又 9 大包運抵北平，交北平人民圖書館收藏。

△　入春以來中原地區流行天花、麻疹、猩紅熱、霍亂等疫病。

△　華北 89 個縣發生蟲災。

國共和談之門最後關上了

4.20　國民黨中常會在廣州發表聲明，要求中共停戰，重議並修正和平條款，並拒絕在《國內和平協定》上簽字。

本月 1 日，南京政府和談代表團飛抵北平，國共和談開始。經多日磋商，12 日擬定《國內和平協定（草案）》。13 日，國共雙方代表在故宮舉行首次正式會議，周恩來將協定草案正式提交南京政府代表團，雙方闡明各自的立場與意見，張治中代表南京方面提出了 40 多條修正意見。15 日，雙方舉行第二次正式會議，中共代表團將《國內和平協定（最後修正案）》8 條 24 款交付國民黨代表團，限南京方面 20 日前表明態度。16 日，南京代表團派代表黄紹竑、顧問屈武返南京請示簽字問題。



國共代表團開會。

該協定係以毛澤東在今年 1 月 14 日提出的 8 項和談條件爲依據，内容包括：懲治戰犯，廢除國民政府的憲法及一切法統，民主改編國民黨軍隊，没收官僚資本，實行土地改革等各項。南京政府拒絕簽字，和平解決中國問題的最後希望即告破滅。

海防第二艦隊反戈

4.23　國民黨海軍海防第二艦隊司令員林遵少將率 25 艘艦艇宣並起義。

該艦隊建於 1947 年，司令林遵乃林則徐侄孫。去年底調入長江，阻止解放軍渡江。中共地下黨派人策動其起義。本月中旬，林遵準備率部起義。20 日夜，解放軍發起渡江戰役，林遵奉命率隊突圍冲出長江，便乘勢宣佈起義。27 日，艦隊駛抵下關碼頭。

最後的中式兒童節

4.4　一些未受戰火影響的城市慶祝中國兒童節。

1931 年，中華慈幼協會呈請以 4 月 4 日爲兒童節，國府接納建議並確定 1932 年 4 月 4 日爲中國第一個兒童節。

本年 11 月，國際婦聯理事會確定 6 月 1 日爲國際兒童節，中國也作相同規定，“四四”兒童節遂告廢除。

太原城破：500 文武官員集體自殺

4.24　經過 5 天激戰，被困半年之久的太原被攻破。

去年 10 月 5 日，中共華北軍區發起太原戰役。今年 1 月底，平津戰役結束，閻錫山見大勢已去，逃往南京。

本月 20 日，徐向前、彭德懷指揮第十八、第十九、第二十兵團等部共 32 萬人，對太原發起總攻。至 22 日，基本殲滅城外守敵 13 個師。本日 5 時半，攻城部隊以 1300 門大炮猛轟太原城，隨即從各缺口涌入，激戰至上午 10 時，即佔領太原。山西代理主席梁敦厚率文武官員約 500 人集體自殺，縱火自焚於指揮部。5 天攻擊戰，解放軍共殲守軍 7.2 萬餘人，生俘太原綏署副主任孫楚等。自此山西全境易手，閻錫山在山西 38 年的統治劃上了句號。



閻錫山。



山西代理主席梁敦厚。

百萬雄師突破長江防綫·南京解放

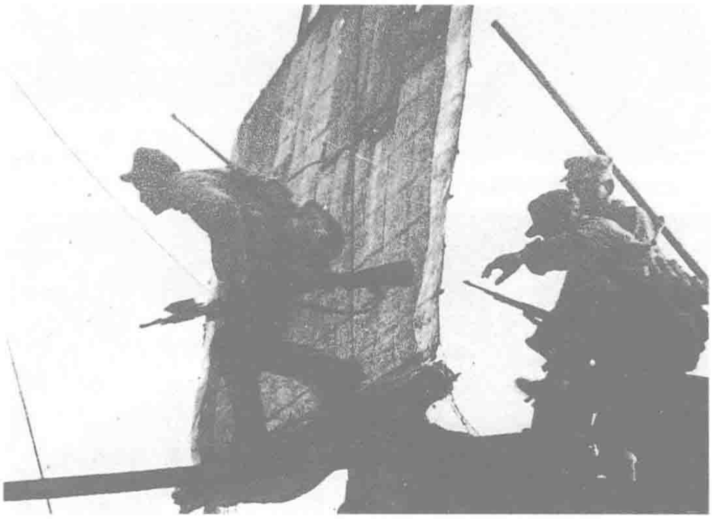
4.23 國民政府首都南京被解放軍攻佔，國民黨江南半壁江山，風雨飄搖。

本月20日，中共解放軍第三野戰軍第七、九兵團組成的渡江作戰中集團，在譚震林指揮下，首先向國民黨軍最薄弱的皖南長江防綫發起渡江攻勢。在猛烈炮火掩護下，解放軍在江北太陽洲、黑沙洲、白馬洲强渡。21日拂曉，解放軍登陸長江南岸，一舉突破國軍第八十八軍的魯港至銅陵段防綫，向東南方急進。

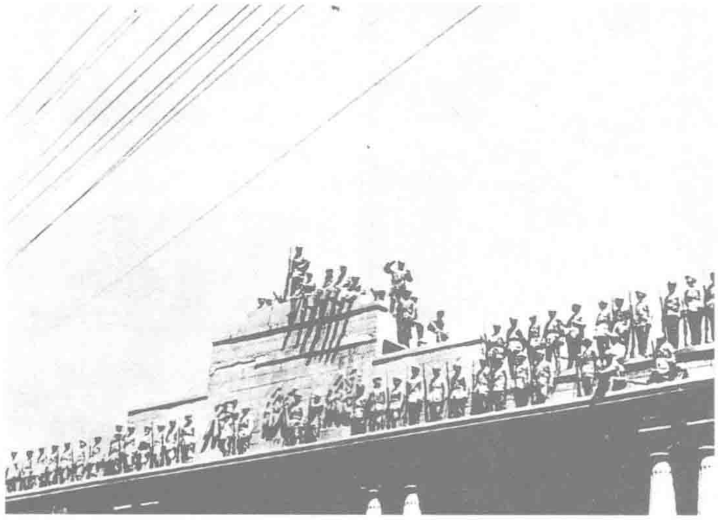
21日晚，解放軍渡江東集團（第三野戰軍八、十兵團）在申港、天生港一帶强行渡江並爭取國軍江陰要塞守備部隊起義。佔領鎮江、常州後，向西南方急進。同時，解放軍西集團（第二野戰軍三、四、五兵團）也在樅陽、官洲、華陽等處强渡，並迅速佔領青陽、高垣、至德一綫，向東急進。至此，長江天塹被全面突破。

22日，解放軍過江部隊達30萬人，迅速向縱深地帶推進。各路大軍對蕪湖、南京、鎮江地區的國民黨軍構成鉗形攻勢。京滬杭警備總司令湯恩伯急令國軍五十一、五十四、二十一、一二三等軍退往上海。滯留南京的國民黨軍政要員遷往上海、廣州。

本日，國軍第二艦隊司令林遵率所部艦艇，在南京以東笆鬥山江面起義。解放軍第二野戰軍第三十五軍攻佔南京對岸的浦口、浦鎮，晚上渡江攻佔南京。



首批解放軍部隊衝上長江南岸。



南京總統府被佔領。

渡江部隊與英艦接火

4.20 清晨，英國軍艦"紫石英"號溯江抵達鎮江下游的揚中附近江面，不顧解放軍第八兵團炮兵的鳴炮警告，强行上駛，致雙方展開激烈炮戰。"紫石英"號中彈擱淺。下午，英艦"伴侶"號從上游來援，炮戰又起，該艦負傷退走。21日，英遠東艦隊副總司令梅登親率旗艦"倫敦"號、驅逐艦"黑天鵝"號再次來援，受創後駛往上海。

30日，解放軍總部發言人强烈譴責英艦暴行，要求外國在華武裝力量迅速撤離中國。7月30日，英艦"紫石英"號强傍中國客輪向下游逃去。

中共在新解放區實行8項政策

4.25 毛澤東、朱德頒佈《中國人民解放軍佈告》,宣佈中共對新解放區采取的8項基本政策：1.保護全體人民的生命財産。2.保護民族工商農牧業。3.没收官僚資本。4.保護一切學校、醫院、文化機關、體育場所及其他一切公益事業。5.除怙惡不悛的戰爭罪犯和反革命分子外，國民黨各級黨政官員和警察人員，凡不持槍抵抗、不搞陰謀破壞者，一律不加俘虜。6.一切散兵游勇，均應向當地軍政機關投誠報到，交出所有武器。7.廢除封建土地所有制。8.保護外僑生命財産的安全。

新民主主義青年團召開全國大會

4.11 中國新民主主義青年團第一次全國代表大會在北平召開。

參加會議的有全國各地青年代表共340人。朱德到會致祝詞，任弼時作政治工作報告，馮文彬作關於團的任務與工作的報告，蔣南翔作關於團章的報告。

大會通過了中國新民主主義青年團的工作綱領與組織章程，推舉任弼時爲團中央名譽主席，選舉馮文彬、廖承志、蔣南翔、蕭華、胡喬木、胡耀邦等45人爲團中央委員。選舉馮文彬爲團中央書記。

會議於18日閉幕。

笑咏金圓券

本月 自從去年國民政府發行金圓券以來，物價如洪水決堤，騰飛猛漲。本月10日，上海每擔大米賣金圓券40萬元，17日又漲至120萬，令人膽戰心驚。

四川《工商導報》刊載《虞美人·寄調金圓券》,詞曰："法幣金圓貶值了，物價漲多少！小民日夜憂漲風，幣制不堪回首改革中。　金圓標準應尤在，衹是價格改。問君能有幾多愁，恰似一簇亂箭鑽心頭。"諷刺幽默之中，百姓深受幣制改革之苦可略見一斑。

1949·5

1 中共華東軍區海軍司令部成立，張愛萍任司令員兼政委。

3 解放軍佔領杭州，國民黨軍在撤退中炸毀錢塘江大橋。

3 李宗仁致函蔣介石，請其不再干預政事，並勸其出國。

4 中華全國青年代表大會第一次會議在北平開幕，宣佈成立中華全國民主青年聯合會。

5 青島海面停泊包括1艘航空母艦在內的多艘美國軍艦。

5 陝甘寧邊區政府劃分陝北行政區，成立行政公署與陝北軍區。

5 英國政府聲稱，"凡對香港的任何攻擊，將視作一種侵略行為"。

8 李宗仁自桂林飛抵廣州。

11 南京市人民政府正式成立，劉伯承為市長。

11 第一野戰軍發動陝中戰役。

12 中共中央決定建立華中局，林彪為第一書記。

13 國民政府立法院通過《支持政府作戰到底案》。

15 國民黨華中軍政副長官兼河南省主席、十九兵團司令官張軫率部2萬人倒戈。

16 中國人民解放軍海軍學校成立，鄧兆祥為校長。

17 第二野戰軍解放九江。

17 第四野戰軍渡過長江後，相繼解放漢口、漢陽、武昌。

20 中共湖北省人民政府和湖北軍區成立，李先念任省府主席、軍區司令員兼政委。

20 臺灣省宣佈戒嚴。

21 中華全國民主青年聯合會召開第一次會議，選出25名常委，廖承志為主席。

22 解放軍佔領南昌。

26 解放軍鐵道兵團成立，滕代遠任司令員。

26 李宗仁函囑于右任、閻錫山飛臺請蔣介石赴廣州主政。

30 中華全國總工會推選劉少奇為名譽主席。

30 何應欽內閣總辭職，李宗仁提名居正繼任，次日被立法院否決。

△ 長篇通俗小說《新兒女英雄傳》由《人民日報》連載。

△ 從1945年8月抗戰勝利至本月上海解放，上海共進口美國影片1900部。

解放軍佔領中國最大的城市

5.27 據守楊樹浦的最後8000餘國民黨守軍投降，中國最大的城市上海終獲解放。

南京解放後，第三野戰軍很快進抵上海外圍。本月12日，第十兵團由西北方嚮、第九兵團由東南方嚮發動攻擊，戰至23日，已攻入上海近郊，形成夾擊吳淞口之勢。24日，解放軍對市區發起總攻，京滬杭警備總司令湯恩伯見大勢已去，令守軍撤逃。25日，解放軍突破蘇州河防綫，炮封黃浦江口，很快突入市區。經過激戰，終於今日全部解放上海，共殲敵15.3萬餘人。



開入上海的第三野戰軍部隊。



解放軍爲不驚擾市民，在上海街頭露宿。



上海發電廠被嚴加保護。

胡宗南弃守西安

5.20 據守西安的胡宗南部弃城而逃，第一野戰軍順利入城，解放西安。

上月底，太原戰役結束後，彭德懷即率第十八兵團向陝西進軍。胡宗南慑於解放軍的威力，將所部收縮於三原、涇陽、高陵、臨潼等地，企圖拱衛西安。本月，第一野戰軍主力開始向西安以北推進。大軍壓境，胡宗南不得不於12日下令總撤退。一野乘機發起進攻，13日佔領三原，今日解放西安。

國軍轟炸南苑

5.4 北平南苑機場遭到國民黨空軍飛機轟炸。

當時，全國政協籌備會即將在北平舉行，剛剛成立的中共中央軍委航空局被要求盡力加强北平地區空中的防務。局長常乾坤、政委王弼隨即着手組建解放軍空軍第一個作戰小分隊。這是解放軍空軍擔負防空任務的開始。

這支小分隊的飛機，全是國共戰爭中的戰利品，飛行員也多是幾個月來起義的國軍飛行員。

"空運隊"遷港

本月 陳納德創辦的民航空運隊從上海遷至香港。

陳納德出生於美國德克薩斯州。中國抗戰前夕，陳納德來華擔任國民政府航空委員會顧問。他不僅是軍人，而且頗具生意頭腦。抗戰結束後，陳納德看到中國交通破壞嚴重，運輸十分緊張，便利用與蔣介石及宋美齡的私人關系，於1946年12月25日在上海成立了"行政院善後救濟總署直轄空運隊"，主要承運善後救濟總署的物資。



6.10 上海市軍事管制委員會查封上海證券大樓。上海 2 萬群衆上街游行，表示對投機活動的極度不滿，擁護人民政府的行動。

毛澤東論人民民主專政

6.30 毛澤東發表《論人民民主專政》一文。

毛提出：在中國現階段，人民包括工人階級、農民階級、城市小資産階級和民族資産階級；在這些階級中，工人階級最有遠見，最大公無私和富於革命徹底性，是國家的領導力量。人民民主專政的基礎，是工人階級、農民階級和城市小資産階級的聯盟。其中主要是工人階級和農民階級的聯盟。民族資産階級不能充當革命的領導者，也不應當在國家政權中佔主要的地位。

毛稱：對人民內部的民主方面和對反動派的專政方面互相結合起來，就是人民民主專政。它對於人民內部，則實行民主制度，保障人民的言論集會結社等項自由；對反動派，則必須實行專政，祇許他們規規矩矩，不許亂説亂動。

毛還宣佈新中國必須倒向社會主義一邊，聯合蘇聯、聯合各人民民主國家、聯合其他各國的無産階級，結成國際的統一戰綫，並在平等、互利和互相尊重領土主權的基礎之上和一切國家建立外交關係。

閻錫山內閣組成於大廈將傾之際

6.2 國民政府立法院和國民黨中央政治會議分别通過決議，同意由閻錫山出任行政院院長並組閣，同時批準閻自兼國防部部長。

國民黨政權大廈將傾之際，蔣介石集團與桂系李宗仁集團的矛盾也日益尖鋭。在太原將被攻破前以商談空運事宜爲由溜走的閻錫山，此時便常以“和事佬”的身份周旋於蔣李之間。

何應欽因財政困難辭去行政院長一職後，李宗仁推薦居正任行政院院長，但因 CC 系和黄埔系反對，立法院以 1 票之差未通過提名。李遂提名閻錫山。

閻錫山內閣的成員，大部分係蔣介石的親信。

新政協籌備會召開

6.15 新政治協商會議籌備會第一次會議在北平召開，參加會議的有各黨派、各人民團體、各界民主人士、少數民族及海外華僑等 23 個單位的 134 名代表。大會討論如何做好召開新政協的各項籌備工作，並通過新政協籌備會組織條例。

會議選出了以毛澤東爲主任，周恩來、李濟深、沈鈞儒、郭沫若、陳叔通爲副主任的 21 人籌備會常委會，李維漢爲秘書長（後由林伯渠代理）。常委會下設 6 個小組，其任務分别爲：擬定參加新政協的單位及其代表名額；起草新政協會議組織條例；起草共同綱領；擬定中華人民共和國政府方案；起草宣言；擬定國旗、國徽、國歌方案。

《光明日報》創刊

6.16 由民盟主辦的大型綜合性日報《光明日報》在北平創刊。章伯鈞任社長，胡愈之任總編輯。

該報在發刊詞《團結一致建設民主新中國》中提出言論與新聞的 4 點方針是：負責的態度、服務的精神、建設的批評、忠實的報道。

該報主要面向科技文教界、學術理論界、醫藥衛生界的廣大讀者。

新臺幣發行

6.15 臺灣省政府公佈《新臺幣發行辦法》，即日起發行以 2 億元爲限的新臺幣。新幣 1 元折舊幣 4 萬元，折美金 2 角。此後一切公私經濟事務均以新幣爲計算單位。

新臺幣的發行，目的在於減少通貨數量。爲加强民衆對新幣的信心，政府規定新幣可以兑換黄金。

1949·6

1 榆林和平收復。

2 解放軍攻克青島。

3 國民政府立法院同意閻錫山為行政院院長。

4 陳嘉庚由香港抵北平。

5 上海中國銀行正式恢復營業，原董事會職權由華東財經辦事處代理。

6 上海市軍管會發表佈告，解散國民黨、三青團、青年黨與民社黨。

7 中共中央華中局、中國人民解放軍華中軍區同時成立，林彪任書記及軍區司令員。

8 《綏遠和平協議》簽字。

8 國民黨行政院準予試辦《臺灣省入境辦法》。

11 國民黨決定設立“最高決策委員會”，蔣介石、李宗仁分任正副主席。

13 華北人民政府命令綏蒙區改為綏遠省人民政府，並任命楊植霖為省府主席。

15 中共中央軍委發佈命令，公佈中國人民解放軍軍旗和軍徽式樣。

15 國民黨軍飛行員毛履武駕 P—47 戰斗機起義。

19 上海知識青年隨軍南下服務團成立，張鼎丞任團長。

19 中華全國第一次科學會議籌備會在北平成立。

20 蔣介石表示，絕不同意盟軍總部擬將臺灣轉交盟國或聯合國暫管。

20 國民政府行政院宣佈自本月 26 日起封鎖上海、天津、秦皇島、寧波、永嘉等被中共控制的沿海港口。

22 英國抗議國民黨空軍轟炸在滬的英籍輪船“安祺色施”號。

23 國民政府宣佈以金圓券 5 億元兑換銀元 1 元。

24 民主人士張瀾、史良、羅隆基等由上海抵北平。

25 中原臨時人民政府由開封遷武漢辦公。

26 黄河水利委員會在開封成立。

26 國民黨海軍在長江口及其以北直至山東半島的沿海實行封鎖。

26 張發奎辭陸軍總司令職，由顧祝同兼任。

29 美國表示不承認國民黨海軍對中國沿海港口封鎖為合法，除非能實施有效封鎖。

1949·7

1　毛澤東在中共建黨 28 週年紀念會上，提出外交上向社會主義國家“一邊倒”政策。

3　國民黨空軍 3 襲上海，轟炸真如國際電臺。

3　港英當局強拆九龍城 2000 座木屋，致中國 6000 餘貧民無家可歸。

6　新臺幣輔幣券發行，分 5 角、1 角、5 分、1 分 4 種。

7　北平 20 多萬群衆冒雨集會，紀念抗戰 20 週年。

10　中共鐵道管理機關發出通告，全國鐵路開始實行統一客貨運及運價雜費。

11　第一野戰軍進軍大西北，次日在扶風、郿縣殲胡宗南部 4 萬餘人。

15　中華全國總工會機關報《工人日報》在北平創刊。

15　上海軍管會令駐滬的美、英新聞處立即停止宣傳活動。

16　中蘇友好協會籌備委員會在北平成立。

17　中共中央決定設立西南局，鄧小平任第一書記。

18　蔣介石在廣州指令李宗仁、閻錫山、顧祝同成立“軍事三人小組”，指揮國民黨中央與地方軍隊。

18　國民黨設置東南軍政長官公署，轄蘇、浙、閩、臺、瓊，陳誠擔任長官。

21　中華全國美術工作者協會在北平成立，徐悲鴻任主席。

23　中華全國文學工作者協會在北平成立，茅盾任主席。

23　中華全國音樂工作者協會在北平成立，呂驥任主席。

23　天津市軍管會因美商大通銀行違犯人民政府法令，抗拒交驗資金，令其停業。

24　上海遭遇 18 年來最大颱風災害。

24　中華全國戲劇工作者協會在北平成立，田漢任主席。

26　蔣介石決定成立“革命實踐研究院”。

26　中華全國電影藝術工作者協會成立，陽翰笙任主席。

27　陳雲在上海主持召開解放區財政經濟會議。

30　東北與蘇聯通商協定達成。

30　英國軍艦“紫石英”號由鎮江江面潛逃，並擊沉中國“江陵”、“解放”號 2 輪，致數百人淹死。

中華全國文藝聯合會成立

7.2　中華全國文學藝術工作者代表大會在北平召開，中華全國文學藝術界聯合會正式成立。

朱德代表中共中央和人民解放軍總部向大會表示祝賀。6 日，毛澤東、周恩來到會。周恩來作了政治報告，指出這次文藝界代表大會是“在新民主主義旗幟之下，在毛澤東同志新文藝方向之下的勝利的大團結、大會師”，號召廣大文藝工作者要創作好的作品，爲人民服務。

大會通過了中華全國文學藝術界聯合會章程，選舉郭沫若、丁玲、茅盾、周揚等 87 人爲聯合會委員。23 日，委員們推選郭沫若任主席，茅盾、周揚任副主席。



毛澤東的題詞。



蔣介石與菲律賓總統季里諾會談。

呂宋島籌組“太平洋反共聯盟”

7.10　蔣介石偕王世傑、吳國楨等自臺北飛抵菲律賓碧瑤，與菲總統季里諾商談籌組“太平洋反共聯盟”問題。

此次會議是國民黨在大陸軍事一敗涂地後，在美國策動下召開的。雙方於 11 日發表聯合聲明，呼籲遠東各國“應立即組成聯盟，互相援助，以抵制並消除共産黨的威脅”。雙方並談及組織“國際志願軍”助蔣反共事宜。

12 日，南韓總統李承晚公開表示擁護成立遠東反共聯盟。8 月 6 日，蔣介石飛赴南韓，與李承晚商討具體步驟，決定採取一切必要步驟，以促成反共聯盟的實現。

西藏當局驅逐漢人

7.8　西藏地方當局鑒於國共內戰大局已定，中共軍隊勢如破竹，在英國、美國、印度等國的策劃挑動下，借口防止中共分子“混迹西藏”，開始驅逐在藏漢人，包括國民政府所有駐藏機構的工作人員。

西藏當局截斷了國民政府交通部設在拉薩的電臺，刺傷國民政府駐藏官員，並限令駐藏辦事處、電臺、學校、醫院等全體人員及所有在拉薩的漢人，必須在 2 週內撤離。

中共對西藏地方當局分裂主義分子的活動極爲關注。9 月 2 日，《人民日報》發表社論，抨擊外國侵略勢力陰謀吞並西藏，並宣佈中國人民解放軍一定要解放西藏，維護中國領土的完整和統一。

國民黨成立中央非常委員會

7.16　蔣介石在廣州梅花村主持召開國民黨中常會與中政會聯席會議，決定設立國民黨中央非常委員會。

昨日，蔣介石攜大批隨員從臺灣突然抵穗，李宗仁措手不及。

在今天的會議上，通過了非常委員會組織條例，以蔣介石、李宗仁分任非常委員會正副主席，孫科、居正、于右任、何應欽、閻錫山、吳忠信、吳鐵城、朱家驊、陳立夫爲委員，洪蘭友、程思遠爲正副秘書長。委員會下設軍事、政治、財政 3 個小組。重慶、臺北也組織該委員會分會，由張群、陳誠分別負責。

該委員會統轄黨政軍大權，爲國民黨的最高決策機關。李宗仁政府的一切決議須經該委員會同意纔能施行。蔣介石實際上行使着最高大權，李宗仁的權利已被剝奪。

和平解決長沙

8.4 國民黨湖南省府主席程潛及第一兵團司令陳明仁等發表通電，宣佈接受《國內和平協定》。5日，解放軍進駐長沙，長沙和平解放。

程潛去年底即向中共表示願意投誠。本年1月15日，他公開聲明支持毛澤東《關於時局的聲明》中没收官僚資本、改革土地制度等主張，并爭取停止徵兵、減少徵糧、釋放在押政治犯，同時將學生陳明仁所部第一兵團調防長沙。


湖南省主席程潛。

6月，程潛將《起義備忘錄》遞交毛澤東。毛澤東復電表示“極爲佩慰”。月底，解放軍進兵湘北，前鋒直指長沙。程潛終於下定決心，聯同陳明仁通電投向中共。

蘭州戰役·馬步芳主力全失

8.21 彭德懷發起蘭州戰役。此役主攻目標是蘭州的馬步芳部。


馬步芳。

彭德懷先分兵鉗制胡宗南和馬鴻逵部，然後集中主力分3路向蘭州城東攻擊前進。20日，中、右路大軍進至蘭州外圍。左路軍則於23日直逼西寧，威脅馬步芳老巢，迫其調兵回防。25日拂曉，總攻蘭州，於黄昏時分占領南山，守軍全綫潰退，馬步芳坐飛機逃往西寧。26日晨，解放軍攻入西關，控制唯一的退路黄河鐵橋，至中午全殲城内守敵，乘勝西進，與左路軍配合，迅速攻佔民和、甘都鎮、平戎邑。9月5日，佔領西寧。總計重創馬步芳部4.23萬餘人。

美國發表中美關系白皮書

8.5 美國國務院發表《美國與中國的關系》白皮書。

白皮書是美國總統杜魯門指示國務卿艾奇遜編纂的對華關系的總記錄，長達1054頁，叙述了1844年中美《望廈條約》簽訂以來的中美關系，尤側重於1944年至1949年美國援蔣反共的經過。

艾奇遜認爲，形成現代中國命運的兩大主要因素是中國龐大的人口及西方世界的衝擊。他説明美國已給予國民政府足夠的經濟軍事援助，但仍無濟於事，他寄希望於中國的民主個人主義者能推翻共産黨的統治。白皮書一發表，立即遭到中共的强烈抨擊。

蔣介石離間桂系兩巨頭

8.23 蔣介石再次在廣州約見白崇禧，許以高官重權，離間桂系巨頭白崇禧和李宗仁的關系。

蔣擔心桂系會不受轄制。他採用一打一拉的離間之計，拉攏反共立場堅定、擁兵30餘萬的白崇禧，多次密談，以國防部長兼行政院長的職位相誘，讓白協助他復出任總統，迫李宗仁退位。

蔣的離間計奏效，李、白漸生怨隙。由於白堅決不同意桂系自立門户，另搞一套，10月12日，李不得不離穗飛赴重慶，自投蔣的羅網，終被徹底解權。

第十世班禪坐床

8.10 上午11時，第十世班禪坐床典禮在青海塔爾寺普觀文殊殿前大講經院隆重舉行，下午3時典禮始畢。

1937年九世班禪圓寂。本年農歷正月15日，九世班禪轉世靈童宮保慈丹在塔爾寺正式被決定正身。此後，蒙藏地方各大活佛及宗教社團即電請國民政府公佈宮保慈丹爲十世班禪正身，並援例先在塔爾寺坐床，然後隆重護送回藏。

國民政府行政院於6月18日發出訓令，準允其請，並特派蒙藏委員會委員長關吉玉任專使，西北軍政長官、青海省政府主席馬步芳任副使，共同主持典禮。關吉玉在本日的典禮上，代表中央政府宣讀總統明令，並向班禪頒賜禮品。參加典禮的有青海省府官員、蒙藏各大活佛以及青海、康定、甘肅的各地頭人等共5000餘人。

1949•8

1 華北人民政府通令調整華北行政區劃，恢復河北、山西、察哈爾、平原省，定北平、天津為直轄市。

1 中國人民革命軍事委員會決定陸續頒發“淮海戰役”和“渡江勝利”2枚紀念章。

1 國民黨總裁辦公室在臺北草山成立。

2 美駐華大使司徒雷登離華返國。

4 香港國民黨機關報《香港時報》創刊。

6 蔣介石到南朝鮮會晤李承晚，商討組建遠東反共聯盟問題。

9 中國政法大學建成，謝覺哉任校長。

13 國民黨將領黄紹竑、賀耀祖、劉斐等44人在香港聯合表示與國民黨決裂。

14 蕭華率領中國民主青年代表團赴匈牙利出席世界青年與學生聯合大會。

17 解放軍攻克福州。

18 香港當局開始實行《人口登記條例》，頒發“香港身份證”。

18 三野第七兵團對舟山群島開始實施渡海登陸作戰。

22 國民政府駐西藏人員撤入印度。

23 臺灣高雄港軍火爆炸，致39人傷亡，財物損失慘重。

24 蔣介石由廣州飛往重慶，部署阻止人民解放軍入川。

27 東北人民政府宣告成立，高崗為主席，李富春、林楓、高崇民為副主席。

28 聯合國教科文組織中國委員會在北平成立。

28 宋慶齡由鄧穎超陪同，由上海抵北平。

29 蔣介石在重慶召集軍事會議，決以陝南及隴南為決戰地帶，拒共軍入川。

30 上海軍管會通令所有駐滬外國通訊社於本月底前一律停止業務活動。

30 國民政府將臺灣劃分為5市15縣。

31 國民政府行政院派宋希濂兼任川湘鄂區綏靖公署主任，派余漢謀為華南軍政長官。

△ 中共中央決定將《人民日報》改組為中共中央機關報。

△ 三聯書店出版陶大鏞的《社會主義思想史》。

1 臺灣民主自治同盟駐北平辦事處正式成立。

1 華北人民政府將土改中獲得的珍貴文物與圖書共 88 箱交北平歷史博物館保藏。

2 重慶市發生大火，人員及房屋損失均極為慘重。

3 前雲南省主席龍雲在昆明宣佈脫離國民政府。

5 解放軍攻克青海省會西寧。

5 蔣介石在重慶舉行茶會招待各界顯要，表示衹要一息尚存，決“剿共”到底。

5 于光遠主編的《學習》雜誌在北平創刊。

7 寧夏戰役開始。

8 《新建設》雜誌在北平創刊，費孝通主持。

10 雲南省主席盧漢宣佈解散省議會，查封异己報刊，並解散雲南大學等大專院校。

10 蘇共中央委員維里奧·斯達諾抵北平。

11 中國人民銀行發行 500 元及 1000 元新鈔。

12 中原人民政府頒佈《新解放區減租減息條例》。

12 解放軍開展每人每天節約一兩米運動，以救華北災民。

14 新華社報道，國民黨所募之日本空軍人員已在廣州、臺灣出現，蔣介石撥出 1200 萬美元作為其費用。

16 第三野戰軍第十兵團發起漳廈戰役。

17 政協籌備會議決定將新政協會議更名為中國人民政治協商會議。

18 中國新政治學研究會籌委會在北平成立。

19 政協代表、民革中央執委楊傑在香港被暗殺。

19 國民黨海軍第一艦隊旗艦“長治”號在吳淞口外起義。

20 毛澤東發佈頒佈中華人民共和國國徽的命令。

23 毛澤東、朱德設宴招待程潛、張治中、傅作義等 26 名前國民黨起義將領。

23 銀川和平解放。

25 全國文聯機關刊物《文藝報》創刊。

30 人民英雄紀念碑奠基禮在天安門廣場舉行。

△ 中國地質調查所新生代研究室開始對周口店“北京人”山洞進行開掘工作。

中國人民政治協商會議開幕

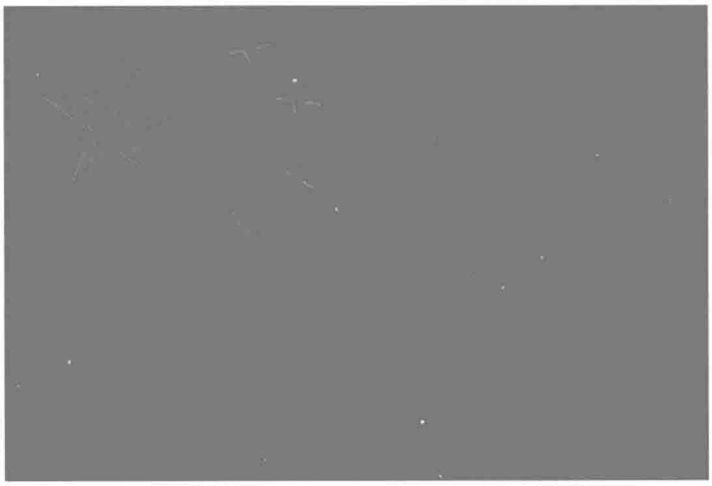
9.21 中國人民政治協商會議在北平中南海懷仁堂隆重揭幕。全國各黨派、團體、無黨派民主人士及特邀代表共 622 人參加了大會，協商成立中國新政府的有關事宜。

毛澤東主持大會並致開幕詞，宣告“佔人類總數四分之一的中國人從此站立起來了”。朱德、劉少奇、何香凝、張瀾、黃炎培等人也在大會上致詞。林伯渠、譚平山、董必武、周恩來分別就政協籌備事宜作有關說明。會議一致通過《中國人民政治協商會議共同綱領》、《中華人民共和國中央人民政府組織法》和《中國人民政治協商會議組織法》。
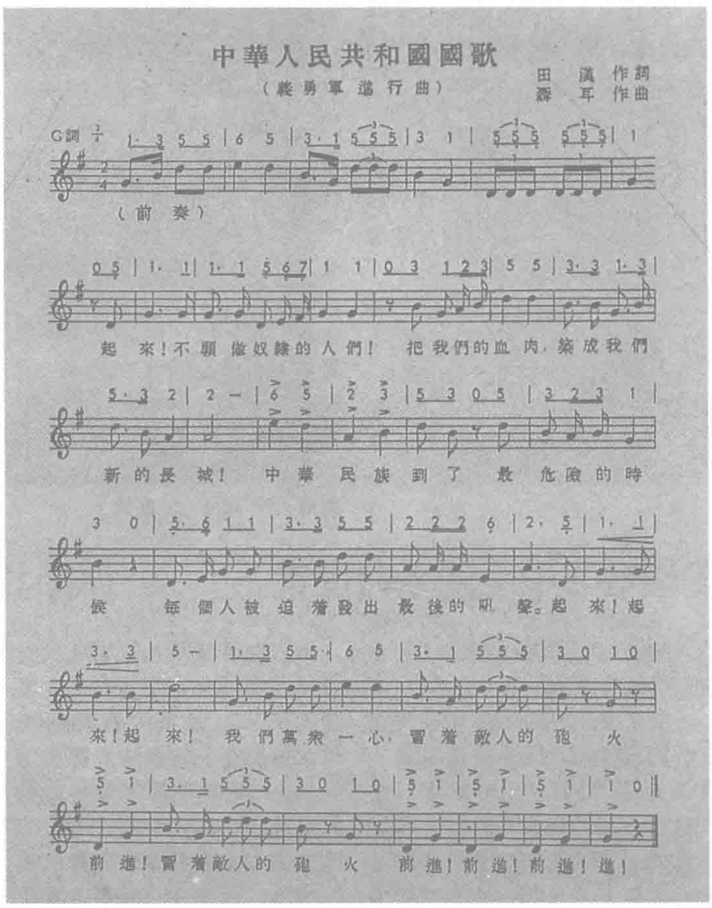
29 日通過的《共同綱領》相當於臨時憲法，其主要內容有：1. 中華人民共和國是工人階級領導的、以工農聯盟爲基礎的、團結各民主階級和各民族的人民民主專政的國家。2. 國家政權屬於人民，人民行使國家政權的機關爲各級人民代表大會及各級人民政府。國家最高政權機關是全國人大，在其閉會期間，中央人民政府是行使國家政權的最高機關。3. 建立統一的人民解放軍和公安部隊，屬中央軍委統一指揮。4. 使各種經濟成份在國營經濟領導之下，分工合作，各得其所，以促進整個社會經濟的發展。5. 實行民族、科學、大衆的文化教育。6. 國內各民族一律平等，團結互助。7. 保障本國獨立、自由和領土主權的完整，擁護國際的持久和平和各國人民間的友好合作，反對帝國主義的侵略政策和戰爭政策。

會議通過中華人民共和國定都北平，並將其改名爲北京；采用公元紀年；在國歌未正式制定以前，以《義勇軍進行曲》爲國歌；以五星紅旗爲國旗。會議還通過否認國民黨政府駐聯合國大會代表、否認國民黨政府、慰勞解放軍 3 項提案。

會議最後選舉毛澤東爲中華人民共和國中央人民政府主席，朱德、劉少奇、宋慶齡、李濟深、張瀾、高崗爲副主席，周恩來、陳毅等 56 人爲政府委員。選舉了以毛澤東爲主席的由 180 人組成的第一屆全國政協委員會。



中華人民共和國國旗。

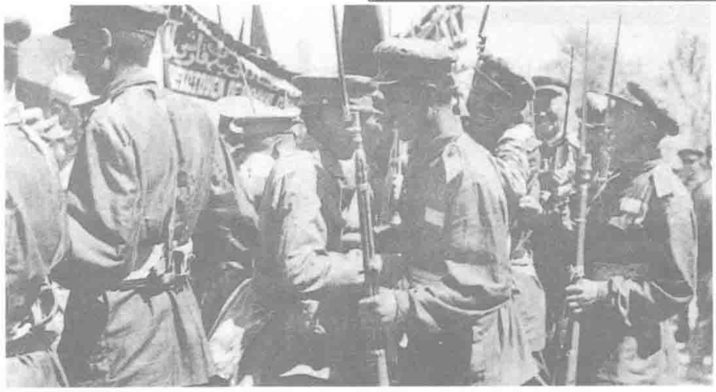


《中華人民共和國國歌》。



9.19 國民黨西北軍政副長官馬鴻賓率八十一軍起義，寧夏問題和平解決。

圖為解放軍十九兵團司令楊得志（左2）前往馬的居所"五畝宅"看望馬鴻賓（左3）。



解放軍與當地的新疆民族軍會師。

新疆宣佈起義

9.25 國民黨新疆省警備總司令陶峙岳發表通電:"自即日起，與廣州政府斷絕關系，竭誠接受毛澤東8項和平聲明與國內和平協定，全軍駐守原防，維持地方秩序，聽候人民革命軍事委員會及人民解放軍總部之命令。"26日，新疆省主席包爾漢亦通電表示接受中央人民政府的領導。

蘭州、西寧、銀川相繼解放，給新疆軍政當局以巨大壓力，其內部加速分化瓦解。中共通過張治中、屈武等與包爾漢、陶峙岳聯系，促其早日表明態度。經數月醞釀，陶峙岳、包爾漢終於起義，並於年底將轄下的7萬餘軍隊改編爲中國人民解放軍第一野戰軍第二十二兵團。

銀川飛機詐飛重慶

本月 中旬，銀川機場一架國軍運輸機，設計逃返重慶。

這架飛機在銀川和平解決前抵達，原擬接走高級軍政人物眷屬。飛機被扣留後轉交解放軍。員責看管的解放軍士兵從未見過飛機，擔心它飛走，便用繩子將其實實捆綁，繫於大樹上。該機的國軍駕駛員見狀，騙說為防止飛機損壞，需要定時發動。幾名解放軍官兵不明就裏，隨同登機。飛機發動後掙斷繩索，飛上天空。飛行員用幾個特技動作，使機上的解放軍癱成一團，被挾飛向重慶。

白崇禧受迫自湘南退入廣西

9.13 解放軍第二及第四野戰軍各一部兵力發起衡（陽）寶（慶）戰役，圍攻湘南國軍白崇禧部。白崇禧被迫率主力退入廣西。

白崇禧於上月退守湘南，將20萬兵力部署在衡陽、寶慶一綫及衡山至樂昌鐵路沿綫，意在阻止解放軍進軍西南。四野第十三兵團沿常德、芷江公路前進，從西路包抄白崇禧部。二野第四兵團揮師向廣東進擊，從東路威脅衡寶地區。與此同時，四野第十二兵團在正面展開，先後攻佔白果、永豐、界嶺等地。白崇禧於10月7日下令撤退。第十二兵團奉命猛追，至11日將敵第七軍軍部率領的4個精鋭師圍殲於祁陽以北地區。

解放軍共殲敵4.7萬餘，並乘勝解放了湘南、湘西。



9.17 被蔣介石囚禁12年之久的楊虎城及其家人，被中美合作所特務殺害於重慶松林坡戴公祠。

楊虎城是陝西蒲城人，生於1893年。早年是家鄉刀客首領，先後曾任陝北國民軍前敵總指揮、新編第十四師師長、陝西省政府主席和西安綏靖公署主任等職。

董其武在綏遠和平通電

9.19 國民黨西北軍政長官公署副長官兼綏遠省政府主席董其武，率軍政及各界代表39人，發出和平起義通電，宣佈綏遠軍政人員8萬人起義，脱離國民黨政府。

1月，傅作義起義後，董其武即決定以和平方式解決綏遠問題。3月5日，毛澤東在中共七屆二中全會上提出了著名的"綏遠方式"。隨後雙方派代表在北平舉行談判，23日達成《綏遠和平協議》，6月8日正式簽字生效。

中共委托傅作義協助董其武組織起義。國民黨方面亦加緊拉攏董其武，以高官厚祿相誘，但遭拒絶。

1949·10

1　西藏宗教領袖班禪額爾德尼·確吉堅贊致電毛澤東、朱德，表示擁護中央人民政府。

1　胡適辭"國民政府"外交部長職，葉公超繼任。

2　中國人民保衛世界和平大會成立，發表大會宣言並選郭沫若為主席。

3　美國國務院發表聲明，繼續承認"國民政府"為中國唯一合法政府。

5　中蘇友好協會成立，選舉劉少奇為會長。

9　政協一屆一次會議選舉毛澤東為政協主席，並決定10月1日為國慶日。

9　"國民政府"駐法國大使館暨駐巴黎總領事館宣佈與"國民政府"脫離關系，接受中央人民政府領導。

10　中國文字改革協會成立。

10　李濟深發表廣播講話，正告華南、西南國民黨軍隊"舉起義旗，走向新生"。

13　中國新民主主義青年團決定在全國各地建立少年兒童隊並制定建隊章程。

15　"國民政府"在重慶辦公。

16　中國與蒙古建交。

16　國民黨革命實踐研究院正式成立，蔣介石任院長。

20　中國人民保險公司開業。

22　首都人民體育大會在北京先農壇體育場舉行，歷時3天。

22　國民黨海軍3艘巡邏艇在廣東江門宣佈起義。

25　"臺韓貿易協定"簽字。

25　中國茶葉公司成立，統一收購及外銷。

26　丁玲率中國代表團一行15人赴蘇參加蘇聯十月革命32週年紀念大會。

27　政務院召開緊急防疫會議，決定緊急撲滅察哈爾省北部的鼠疫。

31　華北人民政府向中央人民政府辦理權力移交後宣佈撤銷。

△　中共中央馬列學院建立，劉少奇、陳伯達任正、副院長。

△　中華全國體育總會第一屆代表大會在北京舉行。

中華人民共和國成立

10.1　毛澤東向全世界莊嚴宣告：中華人民共和國中央人民政府成立了。

本日下午2時，毛澤東主持中央人民政府委員會在首都北京舉行第一次會議，全體成員一致決議：宣告中華人民共和國中央人民政府成立。

下午3時，首都軍民30萬人在天安門廣場隆重舉行開國大典。林伯渠宣佈典禮開始。奏國歌後，中央人民政府主席毛澤東宣讀中央人民政府公告，宣告中華人民共和國成立，中央人民政府爲代表全國人民的唯一合法政府。毛澤東親手並起第一面國旗。

接着，人民解放軍總司令朱德檢閱了陸海空軍部隊，並命令解放軍迅速肅清國民黨一切殘餘武裝，解放一切尚未解放的領土。



毛澤東在開國大典上。



油畫：開國大典。



中國人民解放軍總司令朱德宣佈《中國人民解放軍總部命令》。



中央人民政府印章。







接受檢閱的陸軍部隊和海軍部隊。



昇國旗儀式。



上海市舉行百萬人歡慶游行。



沈陽市民燃燒鞭炮慶祝共和國誕生。

中央人民政府組成



（左起）劉少奇、朱德、毛澤東、宋慶齡、李濟深、張瀾。

10.1 在中央人民政府委員會第一次會議上，主席毛澤東，副主席朱德、劉少奇、宋慶齡、李濟深、張瀾、高崗以及周恩來、陳毅等56位政府委員宣佈就職，中央人民政府正式組成。

本次會議選舉林伯渠爲中央人民政府委員會秘書長，任命周恩來爲中央人民政府政務院總理兼外交部長，毛澤東爲中央人民政府人民革命軍事委員會主席，朱德爲人民解放軍總司令，沈鈞儒爲中央人民政府最高人民法院院長，羅榮桓爲中央人民政府最高人民檢察署檢察長。

10月19日，中央人民政府委員會舉行第三次會議，通過了中央人民政府各機構領導人員的任命：辦公廳主任齊燕銘；政務院副總理董必武、陳雲、郭沫若、黃炎培，秘書長李維漢；人民革命軍事委員會副主席朱德、劉少奇、周恩來、彭德懷、程潛，中國人民解放軍總參謀長徐向前；政治法律委員會主任董必武；財政經濟委員會主任陳雲；文化教育委員會主任郭沫若；人民監察委員會主任譚平山。政務院所屬有：內務部部長謝覺哉，公安部部長羅瑞卿，財政部部長薄一波，貿易部部長葉季壯，重工業部部長陳雲，燃料工業部部長陳鬱，紡織工業部部長曾山，食品工業部部長楊立三，輕工業部部長黃炎培，鐵道部部長滕代遠，郵電部部長朱學範，交通部部長章伯鈞，農業部部長李書城，林墾部部長梁希，水利部部長傅作義，勞動部部長李立三，文化部部長沈雁冰，教育部部長馬叙倫，衛生部部長李德全，司法部部長史良，法制委員會主任陳紹禹（王明），民族事務委員會主任李維漢，華僑事務委員會主任何香凝，中國科學院院長郭沫若，情報總署署長鄒大鵬，海關總署署長孔原，新聞總署署長胡喬木，出版總署署長胡愈之，中國人民銀行行長南漢宸。



政務院總理周恩來。

10月21日，中央人民政府政務院宣告成立。政務院對中央政府委員會負責，爲國家最高行政機關。



蘇聯大使羅申向毛澤東主席呈遞國書。

中蘇建立外交關系

10.2 蘇聯宣佈承認中華人民共和國中央人民政府，率先與中華人民共和國建交。

蘇聯副外長葛羅米柯今天在致中央人民政府政務院總理周恩來的照會中說：蘇聯政府確信中央人民政府代表絶大多數中國人民的意志，故決定與中國建立外交關係，互派大使。次日，周恩來復電葛羅米柯，對兩國立即建交表示熱忱歡迎。當日，中央人民政府委員會舉行第二次會議，通過任命戈寶權爲駐蘇聯大使館參事兼臨時代辦。

5日，中蘇互派大使，王稼祥被任命爲駐蘇聯首任大使，蘇聯則任命羅申爲第一任駐華大使。同日，中蘇友好協會總會在北京成立。

葛羅米柯在照會周恩來的同時，向國民黨駐蘇聯代辦發表聲明，蘇聯政府認爲已與廣州國民政府斷絶了外交關系，並決定召回蘇聯在廣州的外交人員。

在蘇聯承認中華人民共和國之後，當年内尚有保加利亞、羅馬尼亞、匈牙利、朝鮮、捷克斯洛伐克、波蘭、蒙古、東德、阿爾巴尼亞與新成立的共和國建交。



10.6 上海市軍管會通令：凡與新中國沒有外交關系的國家的記者，一律不準以記者身份在滬活動。

圖為大批外國記者和其他外籍人員被迫離開上海返國。



金門古寧頭大戰後，蔣介石召見守島青年軍軍官，予以嘉獎。

渡海失利 金門慘敗

10.24 葉飛指揮的解放軍第十兵團進攻金門受挫，損失慘重。

上月起，解放軍第三野戰軍葉飛第十兵團，連克漳州、廈門。遂決定乘勝攻取金門。隨後，葉飛所部隔海對金門形成3面包圍國軍湯恩伯部爲守住金門，調二〇一師、四十五師增强防守。

本日，解放軍攻擊金門第一梯隊3個團渡海，於25日2時登上古寧頭灘頭陣地，除1個營留守灘頭外，登陸部隊分2路向縱深發展，擊潰守敵，向料羅灣追擊。25日晨起，解放軍遭到國民黨守軍2個師及前來增援的生力軍——胡璉的十二兵團第十八軍的連續反擊，登陸部隊遭受重大傷亡。同時國民黨軍出動飛機，配合地面炮火將解放軍運送登陸部隊的船隻全部炸毀，使後續部隊無法增援。國民黨海軍第三艦隊司令黎玉璽奉蔣介石嚴令，冒着大風浪，從澎湖基地趕往金門增援，以切斷登陸共軍的補給綫及退路。

經3晝夜苦戰，解放軍十兵團的3個團8700人與船工350人，大部犧牲，一部被俘。

金門一仗打勝，爲兵敗如山倒的國民黨軍隊注入一劑强心針，對於穩定人心鞏固國民黨在臺灣的統治，起了十分重要的作用。



被俘的解放軍士兵。

第四野戰軍大兵入粵直取廣州

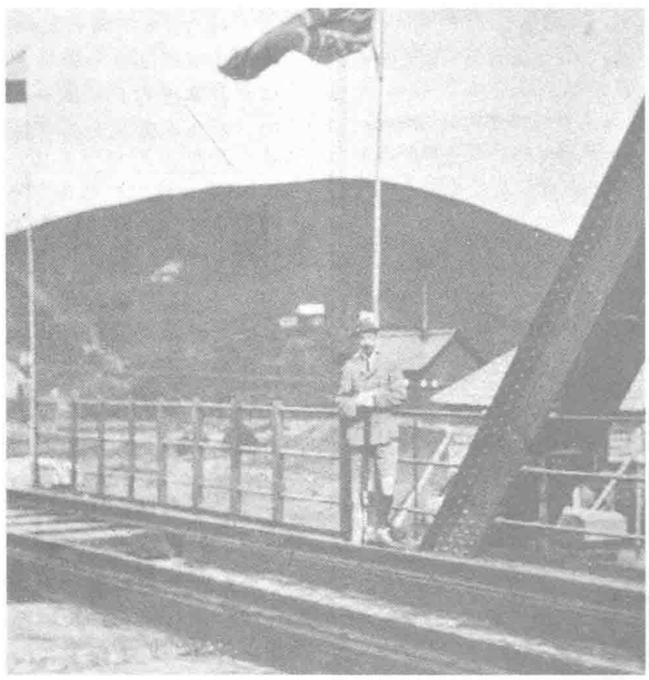
10.14 第四野戰軍攻取廣州，國民黨將“政府”所在地再遷重慶。

本月2日，進軍廣東的陳賡第四兵團對曲江的國民黨軍進行分進合擊，鄧華十五兵團直插廣州，兩廣、林平縱隊向潮汕地區推進。國民黨余漢謀部見解放軍攻勢强大，即令粵漢鐵路守敵退守英德、佛岡、從化、增城一綫組織防御，但解放軍迅速攻佔英德、佛岡，突破防綫直逼廣州。

本日，廣州解放。



解放軍在廣州市政府門前舉行入城式。



本月 由於中共軍隊全面攻入廣東境内，港澳一帶人心緊張。為對付不測事件出現，港英當局在交界處羅湖橋一帶特別加強了戒備。

1　政務院財政經濟委員會開會討論物價問題。

1　中國科學院成立，院長郭沫若。

5　毛澤東致電斯大林，祝賀蘇聯十月革命32週年。

5　中共財經委員會決定集中拋售物資，收縮銀根，從而穩定物價。

6　上海公安機關連續破獲3個國民黨特務組織。

7　隴海鐵路全綫修復通車。

7　陳誠宣佈臺灣省明年的施政方針為：推行地方自治，提高人民生活水準，普及國民教育。

9　中共組成中央紀律檢察委員會。

11　閻錫山催蔣介石赴重慶主持局面。

12　中國國民黨民主派決定統一組織中國國民黨革命委員會。

13　"國民政府資源委員會"駐香港員工聲明脫離"國民政府"。

14　蔣介石自臺北飛抵重慶，並電李宗仁赴渝。

15　周恩來外長致電聯合國秘書長賴伊，要求取消"國民政府"代表團的席位。

15　《新華日報》在北京創刊。

16　香港總督葛量洪聲明：英國在承認中共之前，拒絕北京政權登記中國、中央兩航在港客機。

17　美國駐重慶領事館宣佈閉館。

20　胡適、雷震等人在臺灣創辦《自由中國》雜誌。

25　港英政府拒絕香港38個社團的注册。

27　國民黨中常會決議勸李宗仁返重慶視事，否則請蔣介石復職。

28　鐵路客運價格價率上調250%。

29　國民黨海軍"永安"、"郝穴"兩艦起義。

30　重慶、南寧被解放軍佔領。

30　第一野戰軍與西北軍區合併，統稱西北軍區，彭德懷任司令員，習仲勛任政委。

△　梁漱溟《中國文化要義》由四川路明書店出版。

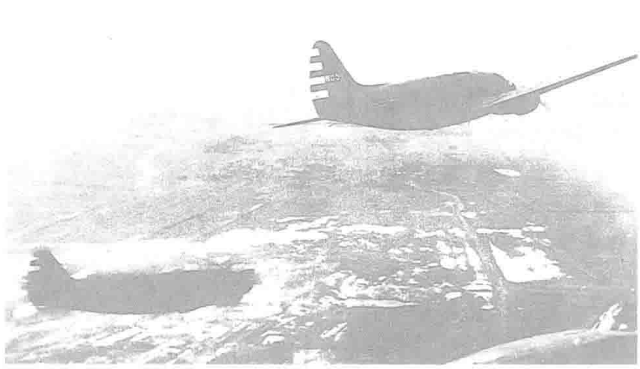
新政府制止物價陡漲

11.25　人民政府通過調集物資，集中拋售，使物價迅速回落，投機者大受打擊。

10月中旬，因國家財政支出增多，大部分經費不得不靠發行鈔票解決，人民幣發行劇增，引起幣值大跌；加上各大城市投機活動猖獗，囤積居奇，一時物價猛漲。以7月底爲準，物價平價指數爲：京津上漲1.8倍，上海上漲1.5倍，華中、西北與此相近。

爲平抑物價，中央人民政府決定，在嚴格保密的情況下調集全國物資，在各主要城市統一時間集中拋售。從東北調糧6000萬斤入關；京津方面準備布35萬匹、紗5000件；上海方面準備布110萬匹、紗2.8萬件；漢口方面準備布30萬匹，紗8000件；西安方面準備布40萬匹，本日開始，一齊在市場上拋出。至12月上旬結束。

由於行動迅速，措施得力，物價迅速回落、平穩。



11.11　中國人民解放軍空軍領導機構以第四野戰軍第十四兵團機關為基礎在北京成立。劉亞樓被任命為空軍司令員，肖華任政治委員。

圖為在開國大典受閱的解放軍戰機。

白崇禧軍事勢力頃刻崩潰

11.6　解放軍揮師攻入廣西，苦心經營多年的國民黨桂系軍事勢力徹底崩喪。

今日，林彪率第四野戰軍6個軍及二野3個軍，兵分3路，由貴州、廣東、湘西南進擊廣西。

白崇禧指揮的華中部隊，集結於廣西東北地區。黃傑第一兵團、徐啓明第十兵團部署在桂林以北地區阻擊第四野戰軍部隊，魯道源第十一兵團、張淦第三兵團分別集結在梧州西北和陽朔一帶，以作機動。劉嘉樹第十七兵團安排在湘、桂、黔邊界，阻擊解放軍進攻桂西北，保住桂軍至雲、貴的通道。這5個兵團共30個師30萬人。

本月30日，魯道源兵團即被解放軍擊潰。12月3日，張淦兵團、魯道源兵團在博白以南被解放軍包圍，全軍覆沒，兵團司令張淦被俘。4日，徐啓明兵團在上思、大寺撤退途中被殲。11日，解放軍攻克憑祥、鎮南關。黃傑兵團及國民黨華中長官公署直屬部隊退入越南，白崇禧乘飛機往海南。



解放軍在舊妓院門前站崗。

北京封閉妓院

11.21　爲清除社會毒瘤，北京市人民政府下令：立即封閉一切妓院。

妓院是摧殘婦女、侮辱婦女人格、傳染性病、危害健康的場所。北京從元代起，隨着商業的發展，已有妓院區出現。到了清代，妓院由官辦轉爲私營。日僞統治時期，前門八大胡同爲妓院聚集之處，妓院多達117家，妓女750人。被拐帶販賣的婦女進入妓院後，即完全失去人身自由，過着非人的生活，有的甚至被折磨至死。

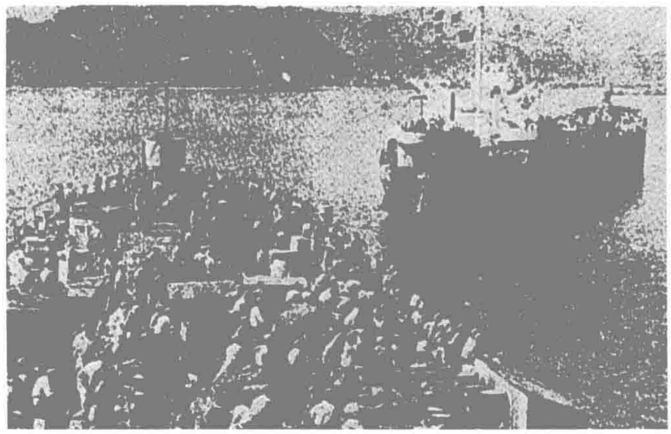
爲解救妓院中的婦女，解決這一社會問題，本日，北京市第二居各居人民代表會議通過決議：立即封閉一切妓院。今晚，由北京市政府下令執行。幹部、公安人員共2400多人出動，將全市237家妓院全部封閉，454名妓院老板、領家被逮捕，送法院依法審訊，1286名妓女被收容。

封閉妓院後，被收容的妓女被分別送往8個專門爲她們而設的教養院，以幫助她們改造思想，醫治疾病。

繼北京封閉妓院後，上海、天津、南京、石家莊、鄭州、蘭州等各大中城市先後採取措施封閉妓院，並成立教養院或工廠，幫助妓女轉行就業。賣淫在全國被取締。

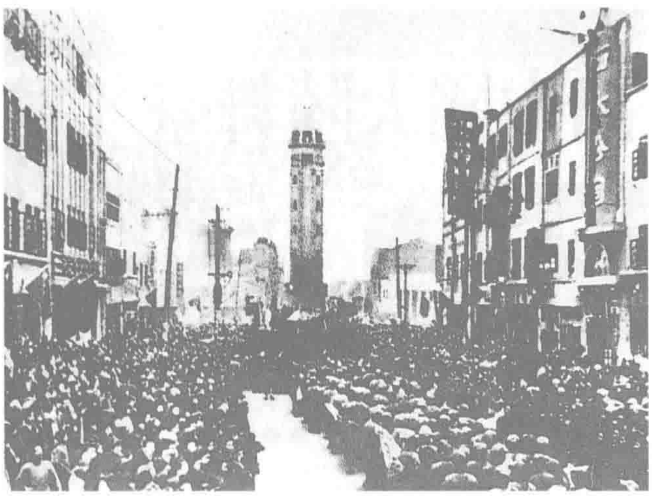


11.15 解放軍發動的西南戰役進展順利，本日解放貴州省省會貴陽。



11.16 解放軍第二十一軍在登陸 3 天後，因作戰失利而退出舟山群島登余島。

圖為守衛登余島的國軍二二一師在移防。



11.30 重慶解放。

圖為解放軍進入重慶時，受到市民夾道歡迎。

李宗仁離開大陸

11.20 國民黨政府“代總統”李宗仁托病離開大陸，飛抵香港。

最近數月，國民黨兵敗如山倒，局勢不可再挽。國民黨政府亦從廣州遷重慶，再遷成都，眼看成都即將不保。此時，國民黨內要蔣介石“復行視事”呼聲日高，李宗仁處境尷尬。其間，李宗仁避離重慶，先後至昆明、桂林、南寧。對國民黨當局要其速回主持政務置之不理。今日，李宗仁以醫治胃病爲名飛抵香港，將軍政事務交閻錫山主持。

新盟領導人遇難

11.1 赴京共商建國大計竟遇飛機失事，新疆保衛和平民主同盟領導人不幸遇難。

新盟中央組織委員會今日發佈訃告：新盟中央主席、新疆省政府副主席阿哈買提江，新盟中央組織委員會委員伊斯哈克伯克，新盟中央委員、情報處處長阿不都克里木，新盟中央委員達列爾漢等，9 月由伊寧飛北京參加中國人民政治協商會議途中，因氣候惡劣，飛機失事，皆不幸遇難。

毛澤東獲悉此消息後，即於 22 日致電新盟中央吊唁。

中國、中央航空公司起義

11.9 不滿國民黨政治腐敗，不願撤往臺灣，中國航空公司和中央航空公司起義。

中國、中央航空公司原設上海，是國民黨政府的民用航空公司。隨着解放戰爭的勝利，兩航被國民黨政府分別遷移到廣州、香港。由於兩航員工具有强烈的愛國心和事業心，在中國共產黨的爭取下，兩航決定起義。

爲發動起義，中共由李克農負責組成了領導小組，領導起義事宜。

今日中國航空公司總經理劉敬宜、中央航空公司總經理陳卓林由香港飛抵北京，發佈全體員工起義通電，宣佈：“自即日起宣佈停止通航蔣管區域，與國民黨政府斷絕關系，歸附中央人民政府。”11 架飛機同時飛回大陸。

13 日，周恩來總理宣佈兩航公司爲中華人民共和國國有資產，受中央人民政府管轄。任命劉敬宜爲中國航空公司總經理，陳卓林爲中央航空公司總經理。

國軍啓用岱山機場

本月 國民黨軍方突擊建造的舟山群島岱山島機場未等全面竣工，就開始昇降飛機，實施對大陸的轟炸。

國民黨軍爲監視封鎖東南沿海港口，控制臺灣、定海之間的海上交通綫，擴建舟山本島機場爲 B—25 機及蚊式飛機基地，但對大陸進行大規模破壞仍嫌武力不夠。突擊建造的岱山機場，可供 B—24 飛機使用。國民黨空軍對北起平津、南至粵漢、西及西安的範圍，均欲進行轟炸。

共和國税制確定

11.24 中央人民政府財政部召開首次全國税務會議。

本次會議確定了全國税收的範圍爲：關税、鹽税、貨物税、工商税、印花税、交易税、存款利息所得税、遺産税、薪金報酬所得税、特種消費行爲税、屠宰税、房屋税、地價税、牌照税共 14 種。

本次會議制定了税法、税率和税目，《全國税政實施要則》、《全國各級税務機關暫行組織規程草案》。全國税收因而統一，税收制度建立。

1949·12

3　李宗仁致函閻錫山，拒絕返回重慶，決定即日出國治病。

5　李宗仁從香港飛美就醫。

5　北京新華廣播電臺改名中央人民廣播電臺。

5　沈陽公安局驅逐前美國駐沈陽領事館全體外籍人員。

8　國民黨中央警官學校歸並於臺灣警官訓練班。

9　廣西軍區成立，張雲逸任司令員兼政委。

9　中共中央政府決定將接收庫存的30多萬套舊棉衣分發華北貧民。

10　亞洲婦女代表會議在北京舉行。

10　首屆全國稅務會議結束，通過了統一全國稅法、稅率和徵收辦法。

11　國民黨中央黨部遷臺北辦公。

11　張群獲釋，離開昆明飛抵海防，次日飛往香港。

15　中國人民外交學會在北京成立，周恩來被推為名譽會長，張奚若為會長。

15　臺灣"省政府"改組，吳國楨繼陳誠任省主席。

16　政務院通過《大行政區人民政府委員會組織通則》，並決定設立中國人民大學。

17　新疆軍區正式成立，彭德懷任司令員兼政治委員。

17　"國民政府"駐緬甸大使涂允檀致電周恩來，表示接受中央人民政府領導。

17　"國民政府"行政院宣佈21日起在大陸沿海各港佈雷，並通令所有外輪於20日前離開大陸各被關閉港口。

19　"川湘鄂綏署主任"宋希濂在川西被俘。

20　外交部長周恩來發表聲明，嚴重抗議法國飛機侵犯中國領空。

23　政務院通過全國年節及紀念日放假辦法。

23　教育部在北京召開第一次全國教育工作會議。

28　國民黨將存放在菲律賓的銀元980萬枚由馬尼拉空運至臺灣。

△　至月底，中共沒收官僚資本企業共計2858家、銀行2400多家及交通運輸、商業等領域的官僚資本。

出訪莫斯科：毛澤東打蘇聯牌

12·16　中共中央主席、中央人民政府主席毛澤東，本月6日從北京起程，本日抵達蘇聯首都莫斯科。

毛澤東在車站發表演說，感謝蘇聯對中國人民的解放事業的援助。

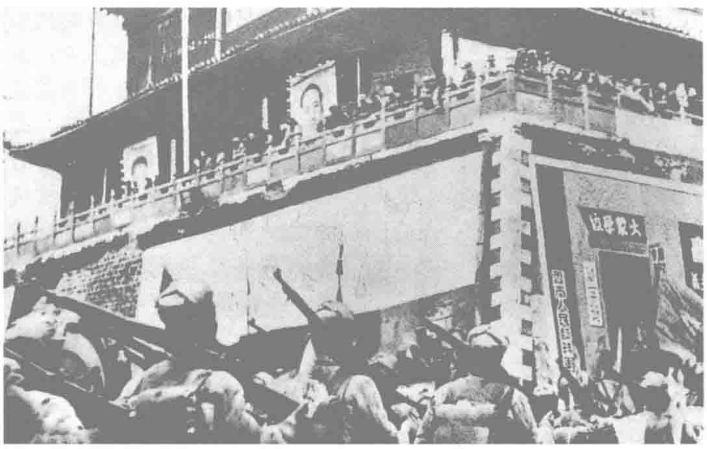
當日下午，蘇共中央總書記、蘇聯部長會議主席斯大林率蘇共中央政治局全體成員會見了毛澤東。

次年元月2日，毛澤東對塔斯社記者表示，此行的主要目的，是會商簽訂《中蘇友好同盟條約》。

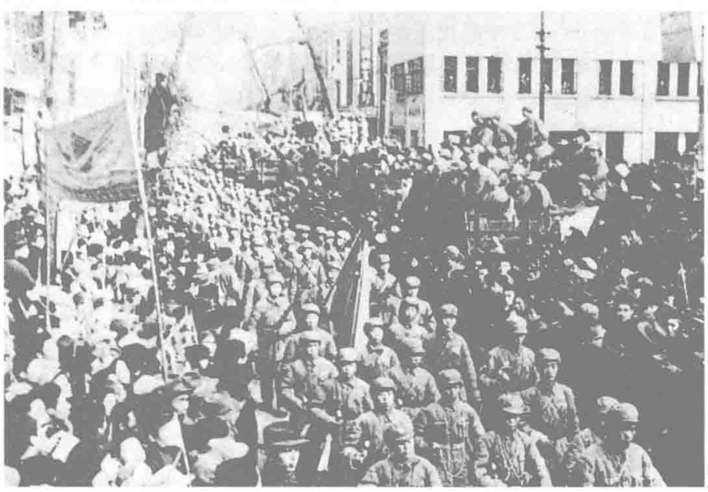


毛澤東出席慶祝斯大林70壽辰宴會。

國民黨徹底退出中國大陸舞臺



雲南、西康和平解放，解放軍進入昆明。



解放軍進入成都。

12·27　"國民政府""西南軍政副長官"胡宗南轄下的6個兵團，在解放軍第二野戰軍主力和第一、四野戰軍各一部的軍事圍困和政治攻勢之下，其中5個先後宣佈起義，僅李文第五兵團仍負隅抵抗。昨日，解放軍向這個兵團盤踞的成都地區發動總攻，僅用1日，即將其殲滅，並俘虜了兵團司令李文。成都被克。

國民黨軍隊在大陸的最後一支主力就此覆亡。

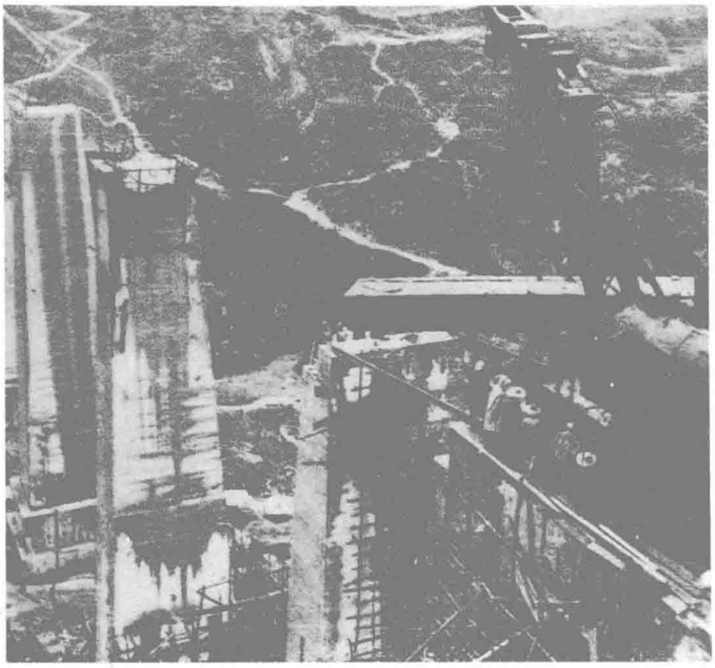
上月底，國民黨軍宋希濂部在西南戰役中被全殲。

本月9日，"雲南省主席"兼"雲南綏靖公署主任"盧漢在昆明，"西康省主席"劉文輝、"西南軍政長官公署"副長官鄧錫侯、潘文華在四川彭縣，分別宣佈率所部起義。雲南、西康宣佈和平解放。

至本月，國民黨在大陸軍事已完全失敗。

7日，"國民政府行政院"在成都召開會議，決定將"政府機關"遷往臺北。

從此，國民黨勢力退出了中國大陸歷史舞臺。



解放軍鐵道兵搶修隴海路。

搶修鐵路幹綫

12.27 經過6個多月的搶修，京漢、粵漢鐵路分別全部修復。次年元旦，這2條連繫北京至廣州的鐵路主幹綫全綫通車。

此前，這2條幹綫交通曾不同程度地中斷12年之久。

京漢、粵漢2綫修復工程於今年初開始，最先修復的是京漢綫的北京至保定、許昌至郾城路段。11月中旬，京漢綫北京至石家莊段通車。12月1日，粵漢綫武昌至郴州段亦修復通車。

2綫的通車，使北起滿州里、南至廣州的中國大陸南北間鐵路交通恢復正常，將各個行政區連成了一片。

上月，東西向的主幹綫隴海鐵路也修復通車。

在搶修工作中，中國人民解放軍鐵道兵團擔負了主要的任務。這個兵團原爲由東北民主聯軍護路隊擴建成的第四野戰軍鐵路縱隊。這個由滕代遠任司令員和政治委員的兵團，從1946年至1949年，共鋪軌1629公里，修復橋梁976座，是他們使鐵路交通在戰亂後得以迅速恢復。

長江航運全綫貫通恢復營運

12.22 《人民日報》報道，最大的水上交通動脈——長江航綫已經恢復貫通。

抗戰勝利後，長江航運由民生、三北、强華、合衆等公司的120多艘輪船艱難地維持。到本年，其中大部分已經停航。

中共接管後，一方面成立國營航運公司，同時又以貸款、預付運費、配載等多項辦法，大力扶助私營輪船公司恢復業務。年底，航行在長江航綫上的客貨輪達到了200多艘，合10萬噸左右。

長江流域人口佔全國人口的30%，通常認爲搞活了長江，也就等於搞活了半個中國。

任命全國六大區域軍政大員

12.2 中央人民政府委員會第四次會議發表任命名單：

東北人民政府委員會主席高崗，副主席李富春、林楓、高崇民。

華東軍政委員會主席饒漱石，副主席曾山、粟裕、馬寅初、顏惠慶。

中南軍政委員會主席林彪，副主席鄧子恢、葉劍英、程潛、張難先。

西北軍政委員會主席彭德懷，副主席習仲勛、張治中、趙壽山。

西南軍政委員會主席劉伯承，副主席賀龍、鄧小平、熊克武、龍雲、劉文輝、王維舟。

綏遠軍政委員會主席傅作義，副主席高克林、烏蘭夫、董其武、孫蘭峰。

部署物資供應·恢復農業生産

12.20 由中央人民政府農業部召開的1949年全國農業生産會議閉幕。會議擬定了1950年全國農業生産計劃，研究了落實計劃的具體措施。

政務院副總理黄炎培、農業部部長李書城、林墾部部長梁希及各大區、各省主管農業的負責人參加了會議。

會議決定，以恢復生産作爲1950年農業總方針，具體確定任務爲：增産糧食100億斤，植棉5000萬畝，生産皮棉13億斤。

會議要求進行技術推廣，把領導農民提高生産技術作爲經常性的重要任務。

另一個經濟方面的全國性會議由中央財政經濟委員會在本月上旬召集舉行，主要討論的內容是城市物資供應、囤籠貨幣、掌握物價、統一貿易。

會議對4種物資的供需作了預測和平衡，確定了每人每年糧食消耗標準爲：城市，大米區264斤貿易糧，小米區402斤貿易糧，小米區360斤至420斤原糧；鄉村，大米區204斤貿易糧，小米區360斤至420斤原糧。又確定全年布料消耗標準爲：城市平均每4人1匹布，農村平均每8人至15人1匹布。

會議確定的具體措施是，越是物資緊缺，越要集中統一地調配使用。



本月 中央戲劇學院舞蹈團在北京成立，戴愛蓮任團長。這是共和國建國後成立的第一個專業舞蹈團。

圖為該舞蹈團表演的《和平鴿》。左一為戴愛蓮。




1950—1959

1950•1

1　青海省和廣東省人民政府成立。

2　新華社訊，去年全國修復鐵路 8000 多公里，大陸鐵路網基本恢復。

3　"中華民國"第一屆國民大會在臺北召開，討論敦請蔣介石復職案。

5　周恩來發表聲明，令所有前國民黨政府駐外機構人員均應保護資產、文件，聽候接管。

5　美國總統杜魯門聲明美目前無意在臺取得特別權利。

6　政務院通過省、市、縣人民政府 3 個組織通則。

6　英國承認中華人民共和國的合法地位。

7　北京軍管會令前美、法、荷領事館 7 天內交出其兵營。

8　國民黨軍 8 架飛機轟炸上海，死傷 60 餘人。

8　甘肅省人民政府成立。

12　財政部、公安部統一規定全國警察的等級劃分、服飾及其供給待遇標準。

13　蘇聯駐聯大代表馬立克於 10 日提出的開除非法的"中華民國"代表的提議遭否決，馬立克退席以示抗議。

13　政務院指示老解放區的城市郊區在今年內完成土地改革。

15　中國科學院地質研究所完成一部 1：250000 的廣西全省地質圖，這是中國第一部面積最廣、最完整的地質圖。

19　周恩來照會聯合國，通知中國政府已任命張聞天為出席聯大和安理會首席代表。

20　周恩來抵莫斯科參加中蘇會談。

23　津浦鐵路綫花旗營站發生撞車事件，死傷 62 人。

24　臺灣省擴大食糧配售範圍，以平糧價。

25　外交部抗議泰國政府虐殺和迫害華僑。

27　政務院決定設置稅務機構和開徵 14 種稅種。

31　留居青海的西藏班禪堪佈會議廳致電毛澤東、朱德，表示反對拉薩當局向英美表示"獨立"的舉動，要求速發義師解放西藏。

31　國民黨軍飛機轟炸大陸沿海城市，試圖阻止解放軍進入大陸沿海島嶼。

人民勝利折實公債發行

1.5　中華人民共和國第一次發行公債，人民勝利折實公債本日開始發行。

爲克服國家財政困難，1949 年 12 月 2 日，中央人民政府委員會通過了《關於發行人民勝利折實公債的決定》，在 1950 年內發行總額爲 2 億"分"的公債。第一期發行 1 億"分"，每"分"以上海、天津、漢口、西安、廣州、重慶 6 大城市的大米 6 斤、面粉 1.5 斤、白細布 4 尺、煤炭 16 斤的平均批發價的總和計算。本月上旬，公債牌價每"分"折人民幣 14055 元（舊幣）。

政務院規定公債的推銷對象爲城市的工商業者、城鄉殷實富户和富有的退職官吏。

3 月底基本完成認購，第二期公債因財政好轉未發行。



上海市民購買公債。

毛澤東命令向西藏進軍

1.2　爲實現解放全中國的目標，毛澤東命令鄧小平、劉伯承、賀龍率師向西藏進軍。

命令指出：西藏人口雖不多，但國際地位極重要，必須佔領。由青海、新疆入藏困難較大，決定由西康入藏。進軍西藏、經營西藏由中共西南局負責。入藏通路每年衹通行 4 個月，因此必須爭取在今年 4 月入藏，10 月底前全部佔領西藏。"進軍及經營西藏是中國共產黨光榮而又艱苦的任務"，任務重要，而且有時間性，西南局應盡快籌劃。

香港招商局投共

1.13　香港招商局經理湯傳篪、陳大俊率領全體船員及 13 艘輪船宣佈投向共産黨，脱離國民黨政府。

本年 7 月 13 日至 10 月 21 日，起義的招商局員工將 13 艘輪船先後開回大陸。這 13 艘船總噸數爲 25833 噸，載重爲 31133 噸。香港當局曾對起義輪船回大陸加以阻止，實行船隻飛機進出口管制。但在中央人民政府支持下，全體起義員工堅持 9 個月，終獲成功。

推廣接種卡介苗

1.16　衛生部決定在全國 13 個城市爲 24 萬市民免費接種卡介苗，以預防結核病，所需費用由人民政府負擔。

共和國建國前，全國肺結核病死亡率高居不下，每年死亡 138 萬人，平均每分鐘死亡 2.6 人。1933 年，中國醫師王良在重慶建立了中國第一個卡介苗制造室。1949 年底，衛生部總結了接種卡介苗的經驗，決定今年推廣卡介苗接種，至年底有 48 萬人接種。

解放軍開始剿匪

本月　爲平息匪患，保衛勝利果實，人民解放軍開始大規模剿匪。

全國基本解放後，大陸上還殘留着未肅清的國民黨部隊、特務、黨團骨幹等政治土匪。他們和地主、會道門等地方勢力聯手合謀，進行各種破壞活動。這批匪特控制了部分農村，他們四出活動，破壞城鄉交通，搶劫民衆財物，擾亂社會秩序，圖謀在大陸上恢復和重建國民黨政權。

爲此，中共中央部署解放軍，進行大規模剿匪行動。各剿匪部隊在當地黨委的統一領導和廣大人民群衆協助下，採用軍事清剿與政治鬥爭相結合的辦法、鎮壓與寬大相結合的方針，對國民黨殘余部隊、特務土匪及其他反動地方武裝展開清剿。

至 1953 年，解放軍剿滅土匪 240 萬人。

中蘇結盟：毛澤東拜訪莫斯科

2.14 中蘇兩大國締結了同盟條約，毛澤東、周恩來訪蘇獲得成功。

本日，中蘇兩國政府在莫斯科克里姆林宮正式簽訂了《中蘇友好同盟條約》，條約規定：雙方共同努力，採取一切必要措施，防止帝國主義侵略，以鞏固遠東和世界的持久和平與安全；互相尊重主權和領土完整，並進行必要的經濟合作。同時，中蘇兩國政府代表發表公告：由於中蘇兩國新的條約和協定的簽訂，1945年8月14日中蘇之間所締結之相應的條約和協訂均失去效力。

同日簽訂的協議還有《中蘇關於長春鐵路、旅順口及大連的協定》、《中蘇關於貸款給中華人民共和國的協定》等。毛澤東、斯大林出席了簽字儀式。

毛澤東去年12月16日抵達蘇聯莫斯科，周恩來則於今年1月20日前往參加協商。在蘇期間，毛澤東與斯大林舉行了多次會談，爭取了斯大林對中共的各項政策的贊同，雙方決定了中蘇兩國之間一系列重大問題。中蘇關繫的加强，對國際政治形勢影響重大。



周恩來代表中國政府在條約上簽字。

東南沿海大城市連遭轟炸

本月 國民黨爲打擊共産黨的新生政權，破壞大陸重新建設，連番派遣轟炸機轟炸大陸東南沿海各大城市。

6日正午，國民黨空軍19架飛機，分4批闖入上海上空，投彈70枚，炸毁民房千餘間，居民死傷1000多人。11、21、25日國民黨空軍又3次轟炸上海閘北電廠、上海電廠。19日，國民黨軍飛機轟炸南京，炸中下關電廠。22日，杭州電廠遭轟炸。

次月1日，青島遭國民黨空軍機群轟炸。4日，廣州亦遭轟炸。



2.10 郵電部發行共和國首批通用郵票——《天安門圖·第一組》，共9種：200元（舊幣，下同）為綠色，300元為紫色，500元為大紅，800元為桔紅，1000元青蓮色，2000元橄欖綠，5000元淡紅色，8000元藍色，1萬元棕色。

政務院通令禁毒

2.24 政務院總理周恩來發佈《嚴禁鴉片毒品的通令》。

自帝國主義强行向中國輸入鴉片後，毒品爲禍中國人達百餘年，毒品戕害民衆生命，損耗百姓財産，對中國社會帶來極大危害。

爲此政務院發佈嚴禁鴉片烟毒及其他毒品8條規定：各級人民政府或人民代表大會應把禁烟禁毒工作作爲專題討論，定出限期禁絶的辦法；設禁毒禁烟委員會，由民政會會同公安機關及各人民團體組織；禁絶種烟，少數民族地區可有步驟慎重執行；禁止販運、制造及售賣烟土毒品事情，違者從嚴治罪；限期繳出散存於民間的烟土毒品，並由政府酌予補償；逾期不繳者没收並治罪；吸食烟毒的人限期登記；衛生機關配置戒烟戒毒藥品，免費或減價醫治吸毒者，或設置戒烟所。

1 中財委決定全國海關從本日起一律禁止活牲畜出口。

5 中南軍政委員會在漢口成立，林彪任主席。中原臨時政府結束。

5 劉肅曾將名貴的古代青銅器“虢季子白盤”獻給國家。

7 中蘇簽訂電報電話聯絡協定和互換郵件與包裹協定。

8 外交部副部長李克農照會蘇聯駐華使館代辦，申明同意蘇聯提出的審訊日本天皇裕仁及細菌戰犯的建議。

8 廣西省政府在南寧成立，張雲逸任主席。

9 美宣佈對臺政策，繼續援助臺灣國民黨當局。

10 美國國會通過《延長經濟援華法案》。臺灣從中得益1050萬美元。

11 新華社報道：浙江溫州、廣東遂溪縣發生鼠疫，兩地各死4人。

12 臺灣當局“監察委員”簽署提案彈劾“代總統”李宗仁，謂其滯留外國不歸貽誤國事，有違憲法賦予的責任。

14 李宗仁電復國民黨非常委員會，拒絕返臺。

15 新華社報道：人民郵政全面恢復，全國各解放區均可通郵。

17 毛澤東、周恩來從莫斯科致電劉少奇，指出土地改革中的富農政策應是“在打倒地主階級時，中立富農並使生產不受影響”。

18 中國米丘林學會在北京舉行第一屆年會。

20 上海增加糧食供應量，以平糧價高漲風。

24 北京市軍管會軍法處首次將妓院老板、領家、鴇兒共48人判刑。

25 本月13日開始的首次全國財政經濟會議決定統一管理全國財政。

27 河南新豫煤礦公司宜洛煤礦發生井下瓦斯爆炸事件，130人遇難，47人受傷。

27 中共中央救災委員會成立，董必武為主任。

28 政務院指示在新解放區施行土地改革和徵收公糧。

28 中財委指示國營、公營工廠進行改革，建立工廠管理委員會，實行工廠管理民主化，使工人感到自己是企業的主人。

3 政務院決定成立編制委員會，整頓收支，設立中央金庫和地方各級分庫。

3 國民黨軍飛機先後6批轟炸廣州市，炸死市民143人。

4 毛澤東、周恩來結束訪蘇，返抵北京。

7 聯合國秘書長賴伊就中國在聯合國代表權問題致函安理會主席，並向各國代表分發有關中國代表權法律方面的問題備忘錄。

8 陳誠出任臺灣當局“行政院”院長。

10 中財委宣佈停徵鹽商過分所得稅。

12 毛澤東提出對富農策略問題的意見：為了穩定民族資產階級，暫時不動富農；不動富農就是孤立地主。

12 新華社報道：文化部和中華全國音樂工作者協會重新公佈國歌歌譜。

13 國民黨軍3架飛機轟炸蚌埠。

14 財政部決定自即日起，實行統一鹽稅稅額辦法。

16 華羅庚自美國返抵北京。

17 中共北京市委發起訴苦運動，啓發工人階級覺悟。

17 全國總工會等13個團體發起節約救災運動，每人每天節約1兩米，救濟災民。

19 文化部在北京舉辦“美帝蔣匪重慶大屠殺照片展覽”。

21 中國科學院接收前北平研究院相應機構。

22 政務院加強對中國銀行領導監督，指定南漢宸、馬寅初等為官股董、監事。

23 臺灣對國民黨黨員出國實行管制。

25 北京軍管會軍法處判決妓院老板、領家等81人以徒刑。

27 中國和蘇聯簽訂創辦中蘇股份石油公司、有色金屬公司的協定。

29 中國民間文藝研究會成立，郭沫若任理事長。

30 教育部規定6月1日為兒童節，廢除“四四”兒童節。

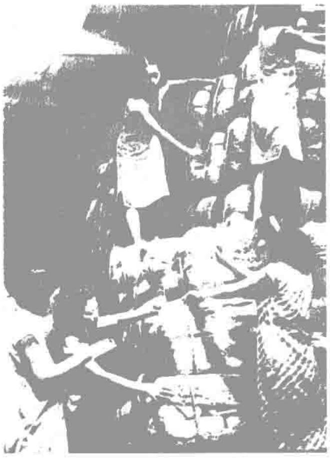
30 《人民日報》報道：燕京大學60%以上學生參加課餘耕作，以增強勞動與工農意識。

31 美國衆議院通過援外法案，臺灣及東南亞可從中得到1億美元的援助。

展開大規模清倉清庫

本月 大規模的清庫工作在全國迅速展開。

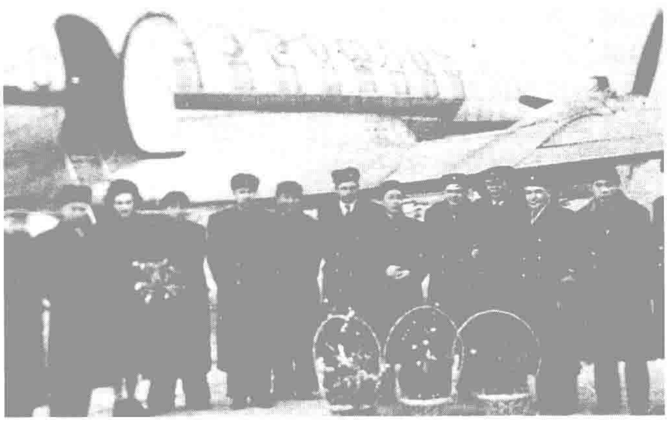
國民黨政府統治時期，各地倉庫中堆積着許多屬於國家的物資器材，一直未加清理，亦未能加以利用。因此，政務院通過決定：1. 全國各地區各部門所有接管的倉庫及各企業各部門的自備倉庫，限1950年6月30日前清理完畢。2. 清查出來的物資器材，統一歸中央調配。3. 清理倉庫的收入，一律歸國庫。4. 國民黨時期所有對公營企業的物資分配計劃及全國各公營企業的經濟往來，一律無效，全國公營企業一律重新登記資産，核定資金。



上海紡織女工參加清倉。

本次清倉清庫到6月底結束，清出機器2011部、鋼鐵19.6萬噸、電動機5825部、汽車7961輛。

3.27 中國與蘇聯共同組成的中蘇民航股份公司宣告成立。圖為首航儀式。



蔣介石在臺灣自行宣告復任“總統”

3.1 被趕出大陸、據守臺灣的蔣介石，宣佈“復任”“中華民國總統”。

蔣介石在臺北宣讀復行視事文告，並至總統府2樓陽臺接見廣場的民衆。文告稱，去年1月21日宣佈引退，乃因個人誠信未孚所致，依據憲法，由副總統李宗仁代行總統職權。由於李宗仁自去年11月由南寧飛香港，托病不理政務，12月，由香港飛往美國療養，返期難定，故今復職。

關於蔣介石復職“總統”牽涉到的法律問題，“司法院長”王寵惠認爲此純屬政治問題，不是法律問題。法官林彬亦强調此是政治問題，説引退並非缺位，所以李宗仁衹是代行總統職權並未就任總統。當初蔣介石引退，是爲了促進國共和談。至於引退及復行應用何種程序，憲法未予規定，不過當初引退發過文告，今復行視事亦發佈文告，應是合理的。

統一全國財經

本月 政務院統一財經，解決因中央、地方財經步調不一、造成中央財政赤字的問題。

政務院發佈了《關於統一國家財政經濟工作的決定》，規定：統一全國財政收支並將重點放在統一財政收入上，公糧交中央糧庫，稅收入中央金庫；統一全國編制與供給標準；統一全國貿易；統一全國現金管理，指定中國人民銀行爲國家現金調度的總機構。

決不寬容反革命

3.18 中共中央發出《關於鎮壓反革命分子活動的指示》：

1. 對一切手持武器、聚衆暴動、向公安機關和幹部進攻、搶劫倉庫物資的匪衆，堅決鎮壓和剿滅。匪首和組織者處以死刑。2. 對於爲了反革命目的而殺害幹部、進行破壞活動者，一般處以死刑或長期徒刑。3. 在剿匪地區，土匪過去所犯罪行，衹要投降，可以既往不咎；但繼續抵抗的匪首，有政治背景的土匪分子，應加以嚴厲處罰，處以長期徒刑或死刑。4. 進行鎮反時，決不應亂打亂殺。死刑和長期徒刑必須經法院審判，並經省政府主席或所委托專員批準。



蔣氏在復職集會上。

立法廢除舊的婚姻制度

4.30 中央人民政府發佈《婚姻法》，以圖改變封建婚姻陋習，提倡男女平等，這是中華人民共和國成立後制定的第一個國家大法。

《中華人民共和國婚姻法》規定：廢除包辦强迫、男尊女卑、漠視女子權益的封建婚姻制度。實行男女婚姻自由、一夫一妻、男女平等、保護婦女和子女權益的新婚姻制度。《婚姻法》禁止重婚、納妾、養童養媳、干涉寡婦婚姻自由和借婚姻索取財物。結婚須男女雙方本人完全自願，不許任何一方對他方加以强迫或任何第三者加以干涉。結婚男女雙方應親自到所在地（區、鄉）人民政府按有關手續進行婚姻登記。父母對子女有撫養教育義務，子女對父母有贍養義務，雙方均不得遺弃。夫妻雙方在家庭中地位平等，雙方對於家庭財產有平等的所有權和處理權。男女雙方自願離婚的準予離婚，一方要求離婚，經調解無效，亦準予離婚。

《婚姻法》出臺後，中共中央要求全黨應一致擁護與遵守《婚姻法》。



北京市民在收音機旁收聽《婚姻法》。

解放軍渡海攻佔海南島



解放軍以木帆船渡海作戰。

4.30 第四野戰軍在瓊崖縱隊配合下，攻佔海南全島。

海南島駐有國民黨守軍5個軍及海、空軍一部共10萬人，由海南保安司令薛岳指揮。解放軍廣東軍區司令員葉劍英，指揮第四野戰軍四十三軍、四十軍及各配屬兵種10萬人，於3月5日發動海南島戰役。

3月5日至4月17日，解放軍在瓊崖縱隊配合下分3批登陸海南島。22日佔奪臨高、美臺、加來等要點，又先後攻克瓊山、海口，打破了薛岳的防御體系。薛岳下令全綫南撤。24日，解放軍再分3路追擊南逃的國軍，今日解放榆林、三亞。

此戰解放軍傷亡失散4500人，殲滅國民黨軍3.31萬人。薛岳率殘兵逃往臺灣。

解決上海經濟危機

4.23 毛澤東致電陳毅，要求迅速解決上海的經濟危機。上海市市長陳毅採取有力措施，調整公私關繫、勞資關繫，維持生產，救濟失業，制止了危機。

今年初，由通貨膨脹造成的虛假購買力消失，全國各大城市均出現商品滯銷、工廠關門、商店歇業、職工失業增加等問題。上海形勢更爲嚴重，社會秩序混亂、敵特活動表面化，税收、公債政策受攻擊，勞資關繫緊張，人心浮動。

陳毅立即在上海採取如下措施：1.實行公私兼顧政策，擴大對私營工廠的加工訂貨。2.改善勞資關繫，照顧雙方利益。3.適當減少税收。4.救濟失業工人。5.展開自我批評，糾正工作中的缺點。措施實施後，上海市面趨於平靜。

5月13日，毛澤東肯定了陳毅在上海實行的措施，並建議各大城市黨委加以參考。

1950·4

1 中國和印度建交。

1 中國百貨總公司在北京正式成立。

1 新華書店總管理處在北京成立，統一領導全國各地新華書店的業務。

1 中央美術學院成立，徐悲鴻任院長。

2 中央戲劇學院成立，歐陽予倩任院長。

2 7架因受阻滯港的中國民航飛機在英警禁區被炸毁。

4 中央音樂學院在天津成立，馬思聰任院長。

5 臺灣當局“行政院”通過臺灣省各縣市實施自治綱要。

10 共青團中央決定以5月4日為“青年節”。

11 中國科學院派郭寶鈞等發掘河南安陽武官村大墓，恢復殷墟考古工作。

12 中財委決定增發貨幣5000萬元，收購農副產品。

13 周恩來在全國統戰工作會議上講話指出，中國沒有單一的資產階級政黨，共產黨應與各民主黨派長期合作。

14 解放軍海軍領導機構在北京成立，蕭勁光任司令員，海軍正式成為解放軍的一個軍種。

19 中共中央決定在報刊展開批評和自我批評，以避免危害人民利益，克服驕傲情緒。

20 天津市組成海事處理委員會，調查處理美國“加利福尼亞金熊”輪撞沉中國“新安”輪、釀成70人溺斃的嚴重事件。

21 港英政府公佈修改後的香港移民條例，規定澳門華籍人士去港要領許可證。

22 中財委發出指示，嚴禁機關、部隊經營商業。

26 臺灣當局公佈《懲治叛亂條例》，擴大懲治範圍和軍警特務權力。

29 中國人民救濟總會在北京成立。

△ 中共中央政治局決定，解放軍由530萬人精簡為400萬人。後因抗美援朝而中止，衹精簡了37萬人。

△ 華北新解放區去年開展的土改已基本完成。

△ 月底，“中華民國行政院”頒佈《防止官兵逃亡緊急令》，並禁止人民離臺探親，“政府”職員因公離臺，須經“行政院”審核批準。

1950·5

3　南京市軍管會查獲在南京的美商德士古煤油公司隱匿的油池7座。

8　外交部抗議香港英當局限制中國人自由出入香港。

8　解放軍第一野戰軍10萬大軍開始修建隴海鐵路西段的土石工程。

9　中國與瑞典建交。

10　英國政府命令香港當局拘押中國民航局所屬中國、中央2個航運公司停放在香港的70架飛機。

11　中國與丹麥建交。

11　國民黨軍4架飛機襲擊上海，被擊落1架。

11　文化教育委員會制定《統一學術名詞工作的初步方案》，並決定設立學術名詞統一工作委員會，郭沫若任主任。

12　解放軍攻佔福建南部沿海的東山島。

12　美國參衆兩院聯席會議通過"4500萬美元援華法案"，給予臺灣經濟援助。

13　蔣經國宣稱，中共在臺灣的秘密組織已被全部消滅。

14　中國保衛世界和平大會在北京發起和平運動簽名，簽名行動迅速推廣至全國。

15　周恩來就盟軍駐日最高統帥麥克阿瑟擅自釋放日本戰犯一事發表聲明，稱美國政府必須立即糾正此種越權行為。

15　萬國郵政聯盟執行及聯絡委員會會議接納中華人民共和國為中國唯一合法代表。

16　蔣介石宣佈反攻大陸計劃為"1年準備，2年反攻，3年掃蕩，5年成功"。

16　政務院指示，全國林業工作以護林為主。

20　勞動部決定各勞動局下設勞動介紹所，辦理失業登記和職業介紹等事項。

20　上海黑社會頭目黃金榮在《文匯報》上刊登認罪自白書。

30　解放軍參謀會議在京閉幕，確定陸、海、空軍和公安部隊編制定額，提出整編原則和要求。

31　中財委試編《1950年國民經濟計劃概要》，安排各方面投資為：經濟建設投資總額為154.6億斤米，文教衛生事業費為28.45億斤米，社會事業費11.4億斤米。

5.3　香港永華影業公司攝制的電影《清宮秘史》在大陸停映，隨後，毛澤東斥之為"賣國主義影片"。

圖為《清宮秘史》劇照。



私營工商業大調整

5.8　政務院財經委員會召開全國7大城市工商局長會議，擬調整全國私營工商業。

陳雲主持會議，針對私營工商業在現階段遇到的商品滯銷、生產減縮的困難研究原因，根據《共同綱領》關於公私兼顧的原則，擬定措施。

會後調整公私關繫，對私營工業實行國家委托加工、訂貨和收購，優先保證有益國計民生的行業發展，使私營經濟處於國家計劃領導之下。其次調整勞資關繫。再次調整產銷關繫，由國家統一控制產銷平衡，避免產銷無政府狀態。

通過調整，私營工商業開始走上國家資本主義的道路。

中共大規模整風

5.1　中共中央要求在全黨全軍開展整風運動。

中共中央指出，共產黨2年多來增加了黨員200萬人，其中很多人的思想作風極為不純，還沒有來得及教育訓練；老黨員老幹部中亦有很多人驕傲自滿，發展了嚴重的命令主義作風，採取蠻橫態度去完成工作任務，引起人民不滿，甚至有貪污腐化、墮落頹廢、違法亂紀等極端嚴重現象發生。大規模整風的重點，是各級擔負領導工作的黨員幹部，尤其是高級領導幹部。

全國工資普查

本月　全國主要地區的各主要產業部門進行了一次職工平均工資的調查。

普查結果顯示，軍火工業從業者收入最低（指數爲100），以下依次爲烟草業（115）、煤炭業（133.5）、鋼鐵業（134）、鐵路業（146）、機器業（165）、重化工業（179）、紡織業（181）、電力業（187）、郵政業（204）、電信業（219）。從產業或行業上看，郵政、電信業從業者收入居於各業之首，而輕工業工人的工資略高於重工業工人。

設立核研究機構

5.19　從事核科學研究工作的中國科學院近代物理研究所成立。吳有訓任所長，錢三强爲副所長。

共和國成立之初，爲了盡快開展核能的研究工作，經周恩來批準，錢三强利用作爲中國代表團成員參加第一次世界保衛和平大會的機會，從國外購買了一批儀器設備和技術資料，爲近代物理所開創時期的實驗工作奠定了基礎。

解放軍控制舟山群島

5.19　解放軍順利攻佔舟山島，並相繼解放其附近島嶼。

去年8月至10月，解放軍先後解放舟山外圍之金塘、桃花等島嶼，爲攻取舟山本島準備了前進基地。國民黨軍增兵12萬人，佈下嚴防工事，要以舟山爲基地對上海和長江口實行封鎖。

在解放軍積極進行各項備戰工作的時候，舟山群島國民黨守軍見防守無望，爲免遭全殲，5月13日開始佈置秘密撤至臺灣。16日下午，第三野戰軍第七兵團立即組成强大的海上編隊，向舟山本島進軍，突破灘頭陣地，强行登陸，直搗舟山縣城定海。國民黨軍遺下大批物資，急撤臺灣。

毛氏拒鑄銅像

5.20　毛澤東在沈陽市政府要求為他鑄銅像的報告上批示："鑄銅像影響不好，故不應鑄。"

沈陽各界人民代表會議為紀念中華人民共和國成立，決定在市中心修建開國紀念塔，並在塔上鑄1座毛澤東銅像。毛澤東認為，修建開國紀念塔是可以的，為他鑄銅像則"衹有諷刺意義"。

全面土改：兑現對農民的許諾

6.30 毛澤東頒佈命令，公佈施行《中華人民共和國土地改革法》。該法由中央人民政府委員會第八次會議於28日討論通過。

土地法規定，土地改革的根本目的是要“廢除地主階級封建剝削的土地所有制，實行農民的土地所有制，借以解放農村生產力，發展農業生產，爲新中國的工業化開辟道路”。根據建國後的新情況，該法將解放戰爭時期徵收富農多餘土地財產的政策，改變爲保存富農經濟的政策，以便更好地孤立地主，保護中農和小土地出租者，穩定民族資産階級。

中共中央決定，從本年冬開始，分期分批地在擁有3.1億人口的新解放區全面實行土改。其總路綫和總政策是：依靠貧農雇農，團結中農，中立富農，有步驟有分别地消滅封建剝削制度，發展農業生產。其過程一般分爲發動群衆、劃分成分、没收和分配土地、總結復查等幾個階段。各地政府都派出大批土改工作團，深入群衆，領導土改。到1952年底，土改工作基本完成。


農民在燒地契。


分田地。

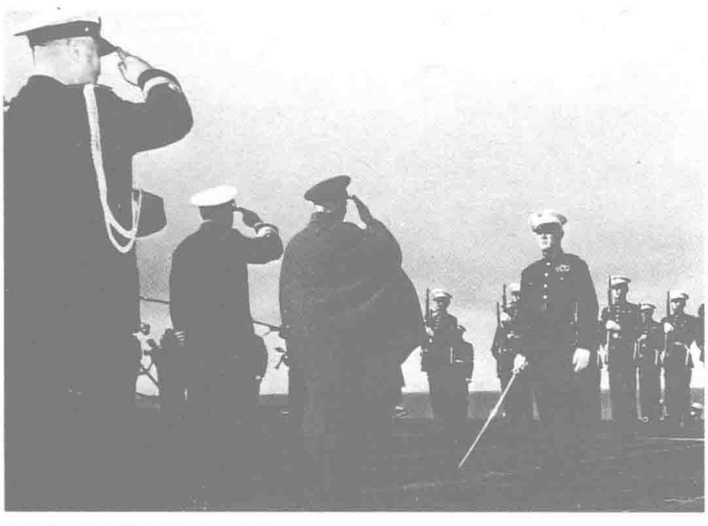


土改宣傳畫。

美第七艦隊進入臺灣海峽

6.27 美國總統杜魯門發表聲明，宣佈美國政府決定以武力阻止中國人民解放軍解放臺灣，並命令美國第七艦隊進入臺灣海峽，“防止對臺灣島的任何攻擊。臺灣島是中國政府抵抗共産黨征服中國的堡壘”。

28日，周恩來發表聲明，譴責美國干預於25日爆發的朝鮮内戰以及武裝侵入中國領土臺灣，並表示一定要解放臺灣。


游弋在臺灣海峽的美軍第七艦隊。

女拖拉機工作隊

6.3 黑龍江德都縣成立女拖拉機工作隊。

在德都萌芽鄉師學習的梁軍是共和國第一名女拖拉機手。在萌芽鄉師開展的大生産運動中，梁軍帶出8名女拖拉機手，至本月，萌芽鄉師共培養了11名女拖拉機手，組成了新中國第一個女拖拉機工作隊。梁軍因此出席了世界婦女代表大會。

陳儀被處決

6.18 國民黨軍二級陸軍上將陳儀在臺灣以軍人背叛罪被處決。

1949年初，任浙江省政府主席的陳儀派人勸其門生湯恩伯叛蔣投共，被湯告發。陳儀即被撤職、軟禁，後在上海被逮捕。

1950·6

1 北京5000名兒童代表舉行慶祝第一屆國際兒童節大會。

1 政務院指示開展職工業餘教育，爭取三五年内使職工中的文盲能閱讀通俗書報。

1 蔣經國委派李次白秘密前往大陸，試探國共和談問題。後因朝鮮戰爭爆發停止試探行動。

1 臺灣開始發行第一期節約愛國有獎儲蓄券。

1 臺灣省規定，公務人員禁吸外國烟，違者免職。

1 中財委決定自即日起將現行食鹽税減低一半。

8 中國與緬甸建立外交關繫。

8 東北人民政府人民經濟計劃委員會成立。

9 中國與印度尼西亞建立外交關繫。

9 第一次全國高等教育會議指出，要吸收工農幹部和青年進校，以培養工農出身的新型知識分子。

14 一屆政協二次會議在京舉行。

16 東北區統一幣制。

16 全長530公里的成渝鐵路的修築工程正式開工。

17 政務院發佈《關於救濟失業工人的指示》和暫行辦法。

20 中國組建空軍第四混成旅，這是解放軍第一支航空部隊。

22 新華社報道：郵電部郵政總局已發行全國統一郵票，原各地區發行的分區郵票9月1日起停用。

26 民族事務委員會在北京召開會議，擬實行區域自治解決民族問題。

28 周恩來發表聲明，指出美國軍隊進入臺灣海峽是對中國領土的武裝侵略。

28 中央人民政府委員會第八次會議通過了國徽圖案。

29 朝鮮戰爭於25日爆發。臺灣向美國政府提交備忘錄，表示願意派兵3.3萬人前往朝鮮作戰，但被美國拒絕。

29 《中華人民共和國工會法》公佈施行。

29 中財委發出《對於今後穩定金融物價的指示》，加強金融管理，控制物價。

30 新華社報道：中共黨員已超過500萬人。

1950·7

1 中蘇民用航空公司正式成立。

1 國家體委主辦的《新體育》雜誌創刊。

4 臺灣當局對軍、公人員實行生活必需品定量配給。

6 周恩來致電聯大秘書長賴伊，謂安理會通過的出兵朝鮮的決議是對聯合國憲章的破壞，美軍進入臺灣海峽是公開的侵略行為。

7 臺灣當局決定增加5000萬元的臺幣發行量。

7 山東大學師生在山東萊陽金崗口村發現距今1億年的恐龍化石，這是繼1921年之後世界上第二次發現恐龍化石。

11 文化部成立戲曲改進委員會，開展戲曲改進工作。

11 文化部公佈電影管理暫行辦法。

11 《人民日報》發表斯大林《論馬克思主義在語言學中的問題》一文。

13 中央軍委決定成立東北邊防軍。

14 中國人民反對美國侵略臺灣、朝鮮運動委員會號召全國舉行"反對美國侵略臺灣、朝鮮運動週"。

16 渤海區灌溉工程的4大重點之一河北省薊運河灌溉工程完工灌水。

19 美國總統杜魯門稱第七艦隊進駐臺灣海峽是一種"無偏袒"的中立化行動。

20 《人民法庭組織通則》公佈施行。

22 全國衛生科學研究委員會成立。

23 政務院、最高人民法院聯名發佈指示，要求嚴厲、及時地鎮壓反革命活動。

26 梅蘭芳就任京劇研究院院長。

27 中華全國合作社總社成立。

27 新華社報道：湖南大通湖畜洪墾殖工程完工，可減少長江中、下游及洞庭湖的水災。

27 解放軍進攻金門大擔島失利。

28 吳耀宗等基督教人士號召割斷與梵蒂岡關繫，建立自治、自傳、自養的教會。

31 解放軍總部發佈解放戰爭戰績總結公報：4年來共殲國民黨軍807萬人。

收兑蘇區紙幣

7.13 中央人民政府財政經濟委員會開始收兑土地革命戰爭時期蘇區民主政府發行的紙幣。

30年代，蘇區民主政府在江西、福建等地發行紙幣，在蘇區流通甚廣，幣值信用很高。紅軍撤離後，國民黨政府嚴禁使用和保存這些紙幣，違者處死。但許多群衆不顧禁令仍將這種鈔票保存下來。

中財委規定，收兑價格按當時鈔票12元比銀元1元折合人民幣計算。

通令保護文物

7.6 中央人民政府政務院發出通令，指示各地加强文物保護。

具體規定爲：1.一切具有革命、歷史、藝術價值之建築、文物、圖書，由當地政府文教部門及公安機關妥加保護。2.土改中沒收地主的上述文化遺產一律由當地政府負責保管並呈報上級。3.嚴禁採捕珍稀動植物。4.保護文物有功者，予以獎勵；盜賣或破壞文物者，予以處分。

淮河流域水災

7.5 淮河幹流在河南省阜南縣境內決堤，洪水一潰千里。

淮河堤壩在淮海戰役中曾遭戰火破壞，加上河道泥沙大量淤積，終於釀成洪災。自今日始，河南霍丘、安徽懷遠、鳳臺、壽縣、蚌埠、鳳陽、五河等地相繼潰堤。豫皖2省受災面積共達3400萬畝，災民1300萬，蘇北也一片汪洋。災區房屋倒塌，糧食無收。20日，毛澤東指示華東防汛指揮部加緊防災、救災，同時考慮根治辦法。稍後，又發出"一定要把淮河修好"的號召。



7.31 《中華兒女》在捷克國際電影節上獲"人民解放鬥爭獎"，《踏上生路》獲紀錄短片優等獎。

圖為《中華兒女》劇照。

通過"改造案"·國民黨圖新生

7.22 國民黨中常會召開臨時會議，修正通過了蔣介石交議的《本黨改造案》。國民黨開始了第一次改造。

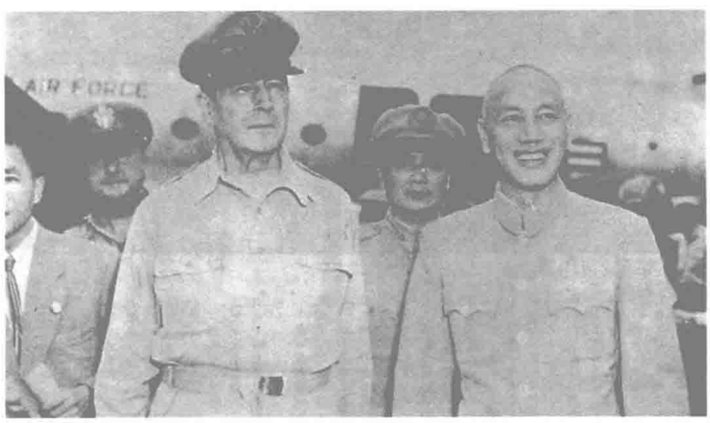
去年7月，蔣介石提出"國民黨改造方案"，今年1月，又約一部分國民黨要員重訂新案，提交中常會。

《改造案》稱，國民黨改造的最重要最緊迫的任務是完成國民黨最高權力核心的重組，其程序爲：停止中央執行委員會和中央監察委員會的職權，成立中央改造委員會，行使上述兩委職權。蔣介石親自挑選陳誠、蔣經國等16人爲改造委員會委員，並指示改造工作應由下而上，在縣區級黨部完成改造後，經上級批準，成立縣區級黨部，逐層類推。

麥克阿瑟赴臺部署軍事

7.31 美國遠東軍總司令、聯合國軍事統帥麥克阿瑟於下午1時抵達臺灣松山機場，蔣介石在機場迎候。蔣和麥隨後赴"國防部"，參加軍事會議。

麥克阿瑟自1945年日本投降後進駐日本，這是他首次來臺與蔣介石會晤。隨行的還有聯合國軍事統帥總部參謀長亞爾謀、遠東艦隊司令卓伊、第七艦隊司令史樞波等。



蔣介石迎接麥克阿瑟。

1950·8



農村人口大劃成份

8.20 政務院公佈《關於劃分農村階級成份的決定》,全國農村全部開始劃成份。

按規定,凡佔有土地、自己不勞動而靠剝削爲生的爲地主,其主要剝削方式是收取地租。佔有或租入土地、有比較優良的生產工具及活動資本,參加小部分勞動但主要以剝削雇傭勞動爲生的爲富農。佔有或租入土地、有相當工具、直接從事勞動並以此爲生的是中農。租入土地來耕作、有不完全工具、受地租、債利或雇傭勞動的剝削的是貧農。全無土地和工具、主要以出賣勞動力爲生的是工人(含雇農)。

《決定》規定:18歲以下的少年和在校青年學生,一般不劃成份,衹劃分家庭出身;地主、富農在土改後服從法令,努力生產,没有反動行爲連續5年與3年以上者,可按有關程序改劃成份。

共和國國内民用航空綫開航



8.1 國内民用航空正式開航。

去年11月,中國民用航空局在起義的原中國航空公司和中央航空公司的機隊的基礎上組成。由於基礎弱,飛機少,新民航此次衹是部分地區有限度地通航。最先開闢的是天津至漢口至廣州直達綫及重慶分别至成都、昆明、貴陽、漢口4條支綫。主要滿足客運和郵運的需要。

中國福利會成立

8.15 宋慶齡在上海宣佈將中國福利基金會改名爲中國福利會,並任執行委員會主席。

該會前身是1938年宋慶齡創辦於香港的保衛中國同盟。1945年11月同盟遷至上海,易名爲中國福利基金會。

中國福利會主要從事婦幼保健和兒童文化工作,並進行國際宣傳。福利會出版《兒童時代》半月刊,並發行多種外文版的《中國建設》雜誌。



1950年的宋慶齡。

軍事顧問團入越

8.12 中國軍事顧問團在韋國清、梅嘉生、鄧逸凡等率領下赴越。

在此之前,雲南省軍區司令員陳賡已赴越幫助越軍組織邊界戰役,目的是清除法軍封鎖中越邊境的據點,打通中越之間的交通綫,使中國的援助物資得以順利運進越南。這一戰役成爲越南抗法戰爭的重要的轉折點。

科學家代表聚會

8.18 中華全國第一次自然科學工作者代表會議在北京召開,各大行政區的理、工、農、醫等方面的451名代表出席了大會。

會議聽取了科學院和工業、農業、衛生部門的工作報告並展開研討,還就設立各科技專門學會進行討論。

---

1 中蘇民用航空公司北京至阿拉木圖、北京至伊爾庫茨克、北京至赤塔3航綫開航。

1 解放軍炮兵領導機構在北京成立,陳錫聯任司令員。

2 華南分局召開華僑工作會議。華僑報告東南亞各地華僑受迫害情況,並提出土改中華僑土地、房屋處理初步意見。

2 中國紅十字會總會進行改組,確定中國紅十字會為人民衛生救護團體。

4 解放軍佔領珠江口外所有島嶼。

5 全國各地開始收寄國内航空郵件。

5 國民黨成立中央改造委員會,實施黨務改造方案。

8 察哈爾省山陰縣城南驛村,發現戰國時代古城,初步發掘出人頭骨、瓦罐、銅質箭頭、銅錢等。

8 國立南京博物館在市内尋獲大批史前陶器。

8 美國經濟合作總署宣佈經濟援臺計劃,7至9月臺灣可得1000萬美元的援助。

10 全國金融聯席會議要求整頓和改造私營企業。

14 教育部發佈《高等學校暫行規程》。

14 中南區匪患基本肅清,上半年殲匪21萬。

15 西藏墨脫發生大地震。

16 臺灣當局調整行政區域,將原8縣9市調整為16縣、5省轄市。

17 政務院公佈《保障發明權和專利權暫行條例》。

17 政務院要求將爆炸性燃燒性工廠遷往郊外安全地區。

22 為西藏和平收復而去拉薩活動的格達活佛遇害身亡。

25 錢學森歸國前夕,被美國當局扣留。

27 周恩來致電美國國務卿艾奇遜及聯合國秘書長賴伊,抗議美軍飛機侵入中國東北領空掃射中國人民的行為。

27 臺灣舉辦鄭成功史迹展覽會,紀念其326週年誕辰。

△ 中旬,西北大學在陝西南鄭市發掘出大量遠古時代的古生物化石和人類用具。

△ 《四角號碼新詞典》由商務印書館編寫出版。收單字8800多個,復合詞2萬條,所收單字按四角號碼次序排列。

1　北京興業投資股份有限公司成立，這是第一個公私合營公司。

1　禹縣聚生面粉公司鍋爐爆炸，死傷40餘人。

5　中央人民政府增設人事部和華北事務部，並任命一批省政府主席。

6　"華福"輪在從香港駛往廣州途中，改向駛往臺灣。

8　政務院指示，降低新解放區農業稅稅率。

12　我國科技工作者計算出今日日蝕。

14　中國與瑞士建交。

15　共和國首屆全國出版會議在北京舉行。

19　毛澤東致函黃克誠等人，要求停止在韶山為他建房修路。

19　聯合國大會通過《設立中國代表權問題特別委員會決議案》。

20　歸國留學生發表聲明，抗議美國政府阻撓中國留美教授、學生回國，及非法拘捕錢學森等行為。

22　美軍飛機轟炸中國安東市寬甸等地。

22　基督教界發表題為《中國基督教在新中國建設中努力的途徑》的宣言，徵求各地基督教徒簽名。

23　外交部發表聲明：居留中國的朝鮮人有權回朝鮮保衛祖國。

25　全國戰鬥英雄代表會議和全國勞動模範代表會議在京舉行。

26　聯合國大會通過決議，同意將蘇聯代表馬立克於本月2日提出的關於譴責美國武裝侵略臺灣的決議草案列入議程。

27　中國政府致電聯合國，要求聯合國大會討論美國侵朝軍艦炮擊和非法盤查中國商船的問題。

29　以美國為首的聯合國軍越過"三八綫"，把戰火引向中國邊境。

29　聯合國安理會決議邀請中華人民共和國派員參加11月15日關於美國侵略臺灣問題的討論。

29　第一次全國工農教育會議提出要加強工農教育工作。

30　周恩來宣佈中國"決不能容忍外國的侵略，也不能聽任帝國主義者對自己的鄰人肆行侵略而置之不理"。

共和國國徽誕生

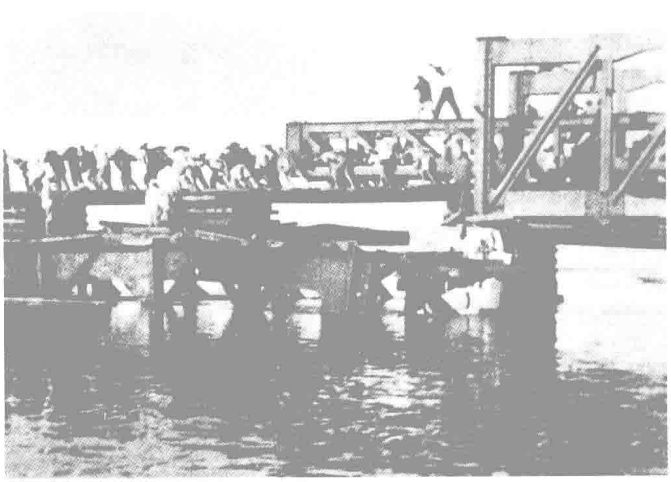


9.20　中央是五星照耀下的天安門、周圍環繞着谷穗和齒輪的中華人民共和國國徽誕生。

本日，中國人民政治協商會議第二次會議所提出的中華人民共和國國徽圖案經中央人民政府委員會第八次會議討論通過，同日，中央人民政府主席毛澤東簽署命令公佈。

國徽是國家的標誌和象徵，新民主主義革命從五四運動開始，天安門是五四運動的發源地，又是新中國成立時集會的場所，用天安門作國徽圖案，以示新的民族精神，用齒輪谷穗象徵工人階級與農民階級；用國旗上的五星，代表中共領導下的中國人民大團結，表現新中國的性質是工人階級領導的以工農聯盟爲基礎的人民民主專政的國家。

該圖案由清華大學設計組高莊完成設計並塑造模型。



9.26　京漢鐵路黃河大橋的維修、加固工程完成，開始通行大型機車。



李安東。

北京破獲間諜案

9.26　圖謀炮擊天安門、謀殺中國領導人的間諜李安東、山口隆一等被捕。

李安東，意大利籍；山口隆一，日本籍。中華人民共和國成立前夕，他們受美國間諜機關派遣，潛伏在中國。

今年，李安東、山口隆一等合謀刺殺新中國領導人。他們秘密測量了天安門地形，繪制了射擊圖，並標明了天安門檢閱臺的主席位置，預先置備了迫擊炮、手槍、手榴彈和彈藥，擬乘國慶1週年舉行慶典時炮擊天安門檢閱臺。

這個謀殺計劃在籌劃時被中國公安機關事先偵悉。今日，北京公安部門逮捕所有案犯，繳獲全部武器彈藥。

裝甲兵組成

9.1　中國人民解放軍裝甲兵領導機構在北京成立，統一了裝甲兵部隊的領導。許光達任司令員。

早在1937年，中共領導的軍隊即在新疆培訓了裝甲兵，1945年成立了東北坦克大隊，此後又相繼成立了晉冀魯豫坦克隊和華東軍區坦克隊。1949年，東北、華東各組建了1個坦克師。

中國紅十字會改組

9.6　政務院公佈《中國紅十字會會章》，中國紅十字會正式改組，成爲中華人民共和國的人民衛生組織。

改組後的中國紅十字會的任務是：遵循國家的衛生工作方針，發揚救死扶傷的革命人道主義精神，協助政府衛生部門，動員和組織人民參加愛國衛生運動。在國際活動中，進行災害救濟，維護世界和平。

德王被押解回國

9.18　上年12月潛入蒙古人民共和國的前內蒙古札薩克和碩杜棱親王、"蒙古自治運動"首領、僞蒙疆聯合自治政府主席德穆楚克棟魯普被蒙古人民共和國逮捕，並將其引渡回中國。

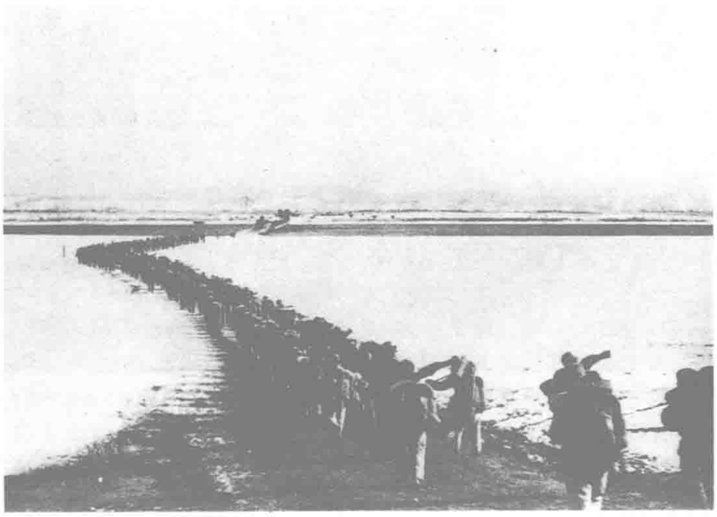
德王以僞蒙疆聯合自治政府戰犯罪名被監禁至1963年獲特赦。他於1966年在呼和浩特去世。

跨江出兵·卷入韓戰

10.19　中國人民志願軍首批4個軍及3個炮兵師，分別從安東、長甸河口和緝安等地，跨過鴨綠江，開赴朝鮮前綫。

6月25日，朝鮮南北方戰爭爆發。27日，聯合國安理會通過決議，以美國軍隊爲主組成“聯合國軍”，介入韓國戰事。針對這一情況，中共中央軍委決定建立東北邊防軍，從各地集結兵力駐防於安東、緝安、本溪一帶，加强防範，積極備戰。9月15日，美軍在仁川登陸，大舉北犯，並不顧中國政府的一再警告，於10月1日越過北緯38度綫，繼續向中朝邊境鴨綠江和圖們江逼進，同時派出飛機轟炸、掃射安東一帶。

10月5日，中共中央政治局召開會議，討論朝鮮戰局。根據北朝鮮的請求和祖國安全的需要，政治局決定派遣中國人民志願軍入朝參戰。志願軍由彭德懷任司令員兼政委。8日，毛澤東發出《關於組成中國人民志願軍的命令》，命令志願軍“迅即向朝鮮境內出動，協同朝鮮同志向侵略者作戰並爭取光榮的勝利”。今日，首批志願軍正式出兵朝鮮。



志願軍跨過鴨綠江。

任弼時病逝



10.27　中共中央委員、中央政治局委員、中央書記處書記任弼時因病在北京逝世。

任弼時生於1904年，湖南湘陰人。1922年加入中國共產黨，1931年在中共六屆四中全會上當選爲中央政治局委員。抗戰期間，任八路軍政治部主任。1945年中共七大上，當選爲中央委員、政治局委員、書記處書記。1949年任中國新民主主義青年團名譽主席，此後因病休養，不幸英年早逝，終年46歲。

治淮工程上馬

10.14　政務院頒佈《關於治理淮河的決定》，全面治理淮河工程正式開始。

淮河流經河南、安徽、江蘇，經洪澤湖注入長江，全長1000多公里，流域面積27萬平方公里，人口1.4億，耕地近2億畝，人口與耕地均佔全國1／8。但由於河道泥沙淤塞嚴重，水土遭破壞，水患頻仍，是一條聞名的害河。

11月，治淮委員會在安徽蚌埠成立。



治淮工地。

中國人民大學成立

10.3　新中國的第一所新型正規大學——中國人民大學在北京正式成立。朱德、劉少奇、吳玉章、馬叙倫等人出席了開學典禮。

去年12月16日，中央人民政府決定在老解放區的陝北公學、華北聯合大學、北方大學和華北大學的基礎上，建立一所綜合性的社會科學大學，校址選在北京海淀區，並由吳玉章出任第一任校長。

在首屆招收的3000餘名學生中，工農幹部和進步工人占了2／3以上。學校設有經濟計劃、財政、工廠管理、法律、外交、俄文等8個本科學系和統計、貿易等11個專科，還開設文化補習班。學校有36個教研室、250餘名研究生、200餘名教員，施行教學與實際相聯繫、蘇聯經驗與中國情況相結合的方針，强調教學的質量和效果。

1950·10

1　北京40萬人游行，慶祝中華人民共和國第一個國慶節。

1　《中國金融》雜誌在北京創刊。

5　香港《新晚報》創刊。

6　政務院決定對各海關實行統一管理和統一領導，改變舊海關職權中包攬一切、漫無邊際、唯我獨尊的狀況。

6　中國金融學會在北京成立，南漢宸為理事長。

7　解放軍開始向西藏進軍。

9　《保障發明權與專利權暫行條例施行細則》和《發明審查委員會規程》頒佈。

10　中共中央發出指示，要求糾正鎮壓反革命中“寬大無邊”的偏向。

11　解放軍佔領西康中部的寧海城，西藏軍第九代本主官桑格旺堆率部起義。

11　上海破獲國民黨“國防部保密局”的“上海特別組”特務案。

12　教育部接辦天主教會創辦的私立輔仁大學。

15　衛生部頒發《種痘暫行辦法》，要求人民普遍種痘。

19　解放軍佔領西康西部軍事重鎮昌都。

20　新華社訊，北京在過去1年裏破獲177起重大反革命特務案。

21　全國各級政府機關行政人員整編工作告一段落，機關行政人員比今年2月估計的數字減少1／4左右。

23　解放軍防空部隊領導機構成立，周士第任司令員，鍾赤兵任政治委員。

24　招商局留駐香港的13艘起義輪船勝利返抵廣州。

24　政務院批準《人民監察委員會試行組織條例》。

25　臺灣民主自治同盟發表《告臺灣同胞書》，號召臺灣同胞團結一致，反對美國侵略，消滅蔣介石殘餘勢力。

28　中國和芬蘭建交。

29　《光明日報》報道，海外留學生陸續返回中國，抵京已辦手續的達600多人。

29　政務院發佈《中華人民共和國勞動保險條例草案》。

△　周恩來就美國飛機侵入中國領空等問題4次致電聯合國。

1950・11

3　政務院指示加強人民司法工作，指出：人民司法工作當前的主要任務是鎮壓反革命，保護人民。

3　政務院通過《大城市區人民政府組織通則》。

3　中財委決定從本月5日起凍結部隊、機關、團體的存款，並緩購農產品，凍結期為1個月，緊縮對私人工商業信貸，嚴禁金銀外幣黑市，打擊投機分子。

7　中共中央提出統一調整全國工資的原則，即高的不再高，低的逐漸向高的看齊。

7　治淮委員會在安徽蚌埠成立。

8　解放軍公安部隊領導機構在北京成立，羅瑞卿任司令員兼政治委員。

10　西南軍政委員會和西南軍區司令部頒佈和平解放西藏政策。

11　周恩來發表聲明，稱中國不能接受安理會關於邀請中國代表參加討論麥克阿瑟報告的決定。

12　新華社訊，美國飛機在過去12天內入侵中國領空68次，殺傷14人。

14　貿易部決定取締8種投機性商業行為。

14　上海全市40家電影院拒映美國影片。

15　政務院批準財政部設置財政檢查機構。

16　中國政府答復印度政府11月1日關於西藏問題的照會，稱西藏問題完全是中國人民的內政問題。

20　《人民日報》報道：山西省重點取締會道門，8萬“一貫道”道徒退道。

23　周恩來發表聲明，譴責麥克阿瑟擅自釋放日本甲級戰犯重光葵。

23　外交部抗議法國駐越南陸空部隊自去年12月以來不斷侵入中國境內及領空的行為。

24　西康省藏族自治區人民政府在康定正式成立。

24　政務院批準《培養少數民族幹部試行方案》。

25　中朝軍隊發動第二次攻勢戰役。

30　天津市工商界4萬多人舉行抗美援朝、保家衛國的示威游行。



聯合國安理會會場。

伍修權控訴美國

11.14　中共中央派伍修權爲大使銜特派代表，喬冠華爲顧問，赴美國出席聯合國安理會有關會議。

27日，伍修權率領的新中國代表團首次出現在聯合國的會場。

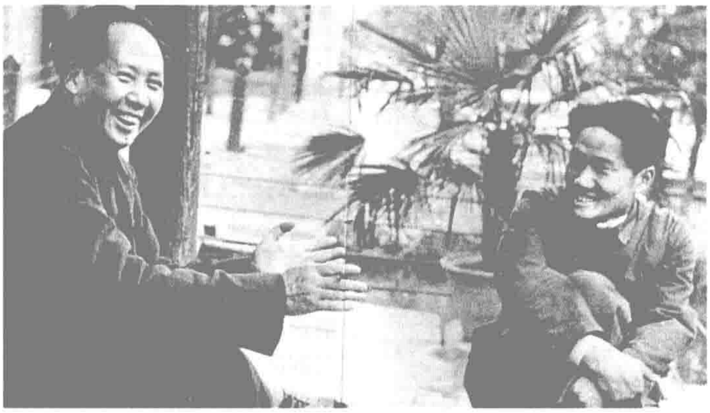
28日，安理會討論中國提出的美國武裝侵略臺灣案。伍修權代表中國政府作長篇演説，以大量歷史和現實的文獻與事實，説明臺灣是中國不可分割的領土，指控美國武裝侵略臺灣及其它侵略中國的罪行。

伍修權向安理會提出3項建議，要求聯合國：1. 譴責和制裁美國侵略中國臺灣及干涉朝鮮的罪行。2. 美國軍隊撤出臺灣。3. 美國和其他一切外國軍隊撤出朝鮮。但當時的聯合國及安理會的表決權均牢牢控制在美國人手中，該項激烈的反美建議未獲通過。

毛澤東長子戰死於异國

11.25　美軍飛機轟炸中國人民志願軍總部，司令員彭德懷幸免於難，在總部任秘書兼翻譯的毛澤東長子毛岸英卻當場被炸身亡。

毛岸英生於1922年，童年曾隨母親楊開慧入獄。1937年被送往蘇聯學習，1946年回到延安。去年毛澤東發佈抗美援朝的命令後，他要求參戰，本年10月赴朝，不足月餘時間，即不幸戰死异鄉。



毛澤東與長子毛岸英。

聯合國軍全綫退卻

11.4　志願軍上月25日發起了入朝第一次戰役，阻擊北進的聯合國軍，今日將其趕至清川江以南地區。

聯合國軍於上月19日攻佔平壤後，向中朝邊境大舉進攻，先後佔領博川、雲山、咸興等地。志願軍秘密入朝後，針對敵軍分兵多路冒進的特點，採用隱蔽前進，突然出擊的作戰方法，於10月25日一舉攻佔溫井。隨後主力向雲山、寧邊等地猛攻，殲滅南韓軍4000餘人。31日，志願軍對雲山的美騎兵1個團和南韓軍1個團構成3面包圍，激戰2日，攻克雲山。聯合國軍側翼受到嚴重威脅。3日被迫全綫撤退，本日全部退過清川江。

志願軍入朝首戰，共殲敵1.5萬餘人。



諷刺美國是紙老虎的漫畫。

資陽發現文物庫

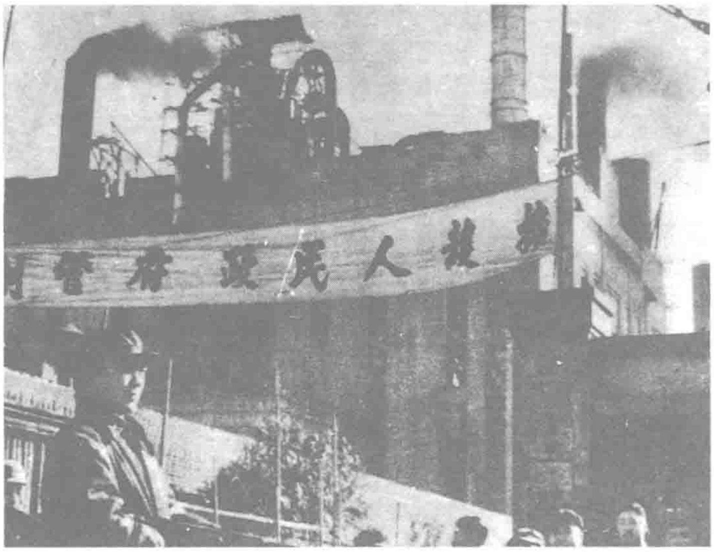
11.2　在四川成渝鐵路施工期間，軍工第四總隊在資陽蓮花山麓發現古墓一座，獲得文物65件。

成渝鐵路沿綫陸續發現的文物，留法史學博士張聖奘被任命負責對文物的鑒定和保護工作。不久，張聖奘在資陽城西九曲河工地考察時，無意中發現了一個距今幾萬年的人頭骨化石，這導致了蓮花山麓的文物大發現。

美國在華財產被管制

12. 28　中央人民政府政務院總理周恩來命令管制美國在華財産，凍結美國存款。

鑒於美國政府 12 月 16 日宣佈管制中華人民共和國在美國轄區内的公私財産的敵對行動，政務院採取措施：1. 中華人民共和國境内的美國政府和美國企業的一切財産，即由當地人民政府加以管制，並進行清查，不得轉移和處理。財産管理者、所有者不得加以破壞。2. 中華人民共和國境内所有銀行的一切美國公私存款即行凍結。爲維持正常業務及個人生活必需費用，須經當地人民政府核準後始得動用。



上海花旗銀行被接管。

中朝聯軍逼近三八綫



志願軍向高地進攻。

12. 24　中朝聯軍在朝鮮戰場發動二次戰役，收復平壤，進抵三八綫。

11 月 24 日，聯合國軍司令部調集美英軍全部及南朝鮮軍共 20 餘萬人，發動“聖誕節結束朝鮮戰爭”總攻勢，以美第八集團軍、第十軍爲主力分東西綫向北進攻。

中朝聯軍誘敵深入，在清川江以北設置戰場，25 日黄昏向西綫敵軍發起反擊，27 日黄昏向東綫敵軍反擊。

南朝鮮軍 2 個師被殲後，戰綫打開缺口。29 日，聯合國軍被迫全綫撤退。志願軍立即展開追堵圍殲，殲美第二師、土耳其旅，重創美二十五師、騎一師。

至今日，中朝聯軍收復了三八綫以北除襄陽以外的全部地區，殲敵 3. 6 萬人。



被迫下山的土匪在登記。

十萬大山女匪斃命

12. 14　聚匪盤踞廣西十萬大山地區的女匪首韋秀英被解放軍剿匪部隊炸斃。

1949 年，被蔣介石任命爲“粤桂南區清剿總指揮”的韋秀英之夫張瑞貴，在進攻十萬大山的游擊隊時被擊潰，張瑞貴逃往海南島。本年，張派特務潛回大陸，聯絡韋秀英籌劃暴亂。2 月，韋組織“粤桂邊區反共救國軍”,並自任總指揮。

廣西是匪患嚴重地區，毛澤東曾兩度下令解放軍集中兵力清剿。韋秀英匪幫難逃覆滅命運。

1950・12

1　人民出版社在北京成立，該社是主要出版全國性政治書籍的出版機構。

2　全國總工會號召全國青年工人獻身衛國。

2　臺灣當局宣佈 1951 年起將實施“公地放領”的土改第二步驟，扶持自耕農。

4　周恩來發表聲明，指出中華人民共和國中央人民政府作為代表中國人民的唯一合法政府，必須參加對日和約的準備、擬制和簽訂。

5　郵政總局致電通知萬國郵政聯盟，我國接受巴黎《萬國郵政公約》。

9　因聯合國通過決議，會員國不得與中國大陸通商，香港當局禁止 96 種軍事物品輸出。

10　北京、上海、青島、南京等大中城市的青年踴躍報名參軍。

12　北京、莫斯科之間的有綫電話開通，這條電話綫全長 1. 2 萬公里。

14　商務印書館、中華書局、開明書店、三聯書店、聯營書店 5 家私營和公私合營書店聯合組成中國圖書發行公司。

17　山西機器公司試製拖拉機成功，命名為“抗美援朝”號。

19　北京市發出佈告，規定嚴厲取締“一貫道”及所有會道門辦法。

19　毛澤東在為中共中央起草的指示中指出:“對鎮壓反革命分子，請注意打得穩，打得準，打得狠。”

20　中共中央指示在土地改革中應注意防“左”傾危險。

23　國民黨中央改造委員會號召國民黨員歸隊。

24　蘇聯體育代表團一行 25 人訪問中國。

25　根治淮河冬季工程全面開工。

26　中央人民政府任命陳毅為上海市市長，柯慶施為南京市市長。

28　《貨幣管理實施辦法》及《貨幣收支計劃編制辦法》發佈。

29　外交部發言人譴責英國當局迫害馬來亞華僑的行為。

31　美國飛機轟炸安東市。

△　中國民間音樂家、演奏家瞎子阿炳病故。

1 中共中央決定在全黨有系統地建立對人民群衆的宣傳網。

1 臺灣商界實施統一發票辦法。

1 臺灣首次在日月潭試驗人工降雨。

2 被驅遂出境的馬來亞華僑 727 人抵達汕頭。

5 政務院決定對企業公股公產進行清理。

5 中國人民銀行總行實行統一外匯牌價。

7 上海魯迅紀念館成立。

12 臺灣省公布土地整理方案，限期強制私有荒地使用，並開徵荒地稅。

14 文化教育委員會頒佈《接受外國津貼及外資經營之文化教育救濟機關及宗教團體登記實施辦法》。

15 解放軍軍事學院在南京成立，劉伯承任院長兼政治委員。

16 蘇聯將東北財產及過去兵營的全部房產移交給中國。

16 《青海藏文報》創刊。

17 毛澤東對鎮壓反革命運動作出指示："要堅決地殺掉一切應殺的反動分子。"

17 周恩來就朝鮮及其它遠東諸問題的各項原則意見復電聯大第一委員會主席阿彼拉茲，主張迅速結束朝鮮戰爭。

18 全國總工會撥款 5 億元（舊幣），支援朝鮮工人反美鬥爭。

20 衛生部正式接收由美國津貼的私立北京協和醫學院。

20 《人民日報》報道，周鑿發明截波自動機。

21 被驅逐出境的馬來亞華僑 302 人抵汕頭。

22 中國、匈牙利貨物互換協定在京簽定。

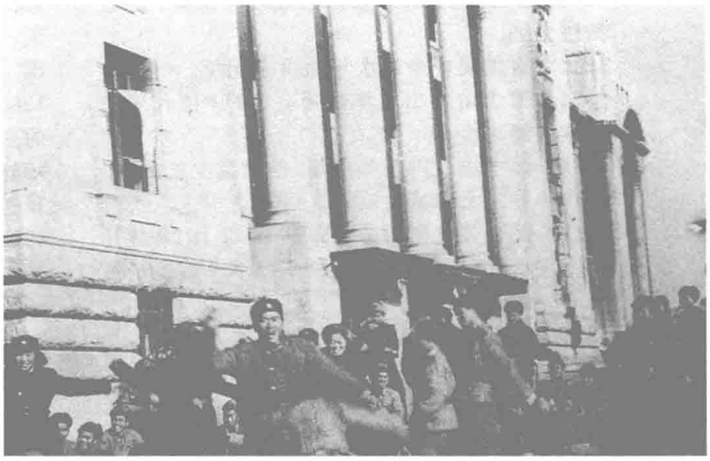
23 臺灣爆發米價高漲風潮，有關當局大量拋售大米。

25 萬國郵政聯盟執行委員會會議邀請中國代表團參加工作，"中華民國"代表退場。

27 新華社訊，中國大陸公路通車里程已達 10 萬多公里，為 1949 年的 5 倍。

28 "北京基督教團體保衛世界和平反對美國侵略委員會"成立。

29 中國、波蘭簽訂貨物交換、航運和郵電等協定。



中朝軍隊攻入漢城。

中朝聯軍勢如破竹攻佔漢城

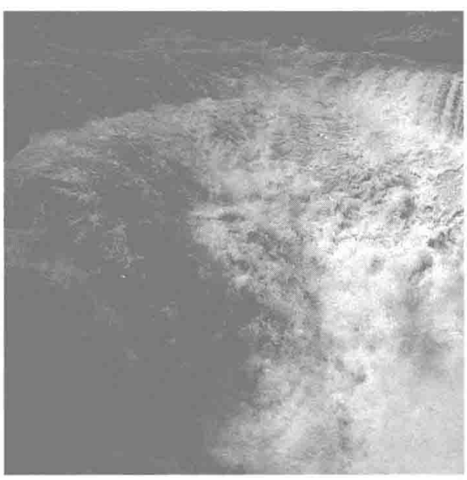
本月 中朝聯軍突破三八綫，攻佔漢城及三七綫以北大部地區。

二次戰役後，聯合國軍在三八綫附近的議政府、漢城地區集結了 20 萬兵力，利用既設陣地進行防御。

中朝聯軍決定不給聯合國軍喘息機會，集中 31 萬兵力，在 1950 年 12 月 31 日發起第三次戰役。志願軍右翼集團和朝鮮人民軍向東豆川、漢城地區實施突擊，左翼集團向加平方向突擊。本月 3 日，攻下議政府地區。4 日，攻佔漢城。5 日，中朝聯軍渡過漢江。8 日，佔領水原、利川、驪州、原州一帶，第三次戰役結束。此役，中朝聯軍殲聯合國軍 1.9 萬人。

主要農產品實行統購統銷

1.4 爲保證人民生活和國家建設所需物資供應，打擊、限制奸商搶購、囤積居奇，中央人民政府根據《共同綱領》"凡屬有關國家經濟命脈和足以操縱國民生計的事業，均應由國家統一經營"的規定，決定對主要農產品實行有計劃的統一收購和統一供應的統購統銷政策。本日起實行棉紗統購。至 1953 年，又先後實行糧食油料的統購統銷。



1.7 黃河水利委員會在開封舉行首次會議，決定大力組織黃河防汛工作，並準備在中、上游興建水庫，繼續進行引黃濟衛工程。

黃河水利委員會還同時着手制定治黃的全面規劃。圖為黃河。

接辦教會學校

1.16 爲維護文化教育和宗教的自主權，教育部接辦外國津貼的私立高等院校。

迄今，國內接受外國津貼的有 20 所高校，贊助者大都是外國政府和教會。教育部對其制定如下處理方案：1. 立即接受改爲公立。2. 維持私立，準備條件改爲公立。3. 繼續私人辦理，改組校董會及學校行政領導，使之成爲完全由中國人自辦的私立學校。

燕京大學、協和醫學院、聖約翰大學、嶺南大學等 11 所學校改爲公辦，中央人民政府按原標準撥付經費。滬江大學等 9 所維持私立，由中國人自辦，政府予以補助。



燕京大學學生慶祝政府接辦。

馬恒昌競賽

1.17 馬恒昌小組向全國工人發出勞動競賽倡議，200 萬職工響應，形成大規模競賽運動。

馬恒昌是東北第五機器廠車工組長。這個小組在 1950 年中改進了 15 種工具，創造 25 項新紀錄，提前完成生產任務，質量達標率為 99%。他們的方法被公佈後，全東北出現了 6536 個馬恒昌式的先進生產小組。

“三年準備，十年計劃經濟建設”

2·18 毛澤東主席規劃國家建設，擬作3年準備，實行10年計劃經濟建設。

中共中央政治局本日召開擴大會議，會上毛澤東提出了國家建設的規劃，並指出由現在起，還有22個月的時間，各方面應加緊工作，並從下述幾方面進行準備。

土改方面，在農忙時一律停止，爭取今年豐收。積極造成條件，完成土改。土改完成後，立即轉入生產、教育兩大工作。

鎮壓反革命方面，要嚴密控制，不要亂，不要錯。

城市工作，各級黨委必須在今年召開兩次城市工作會議。加强黨委對城市工作的領導，明確依靠工人階級的思想。城市建設計劃中，應貫徹爲生產、爲工人服務的觀點。

整黨、建黨，均須由中央及各級中央局嚴格控制，下面不得自由行動。

統一戰綫，要團結工商業家、宗教家、民主黨派、民主人士。

整風，每年1次，時間要短，任務是檢查工作。



宣傳畫：毛主席領導建設新中國。

懲治條例公佈·鎮反全面鋪開

2·21 中央人民政府公佈鎮反條例，重申對反革命分子嚴厲打擊，糾正前段“寬大無邊”的偏向。

今日公佈施行的《中華人民共和國懲治反革命條例》，根據鎮壓和寬大相結合的基本政策，具體規定了處理反革命案件的原則和方法。

《條例》規定：凡以推翻人民民主政權、破壞人民民主事業爲目的之各種反革命罪犯，皆以本條例治罪。勾結帝國主義背叛祖國者，處死刑或無期徒刑；策動、勾引、收買公職人員、武裝部隊或民兵進行叛變的首要分子或率隊叛變者，處以死刑或無期徒刑；持械聚衆叛亂的主謀者、指揮者及其罪惡重大者，處以死刑；進行間諜活動，參加間諜組織或反革命特務組織者，處以死刑或無期徒刑。對反革命罪犯，任何人均有向人民政府揭發、密告之權利，但不得挾嫌誣告。

這個共21條的《條例》爲鎮反鬥爭提供了法律依據和量刑標準。在本年春夏，鎮反運動形成全國性高潮。



本月 《中華人民共和國勞動保險條例（草案）》公佈。該《條例》規定了職工享受勞動保險的各種待遇和具體辦法，目的是促進保護勞動者的健康。

圖為大連海港老工人們在填寫勞動保險卡。

推行區域民族自治

2·5 中央人民政府推行區域民族自治，政務院頒佈《關於民族事務的幾項決定》。

《決定》提出，各級政府要推行民族區域及民族民主聯合政府的政策和制度；培養少數民族幹部；籌備召開少數民族的衛生、教育及貿易會議；國家要建立有關民族事務的業務；建立民族語言文字研究指導委員會；增加中央民委委員名額；籌備召開中央民委擴大會；檢討並總結關於推行民族區域自治及民族聯合政府的經驗。

《龍須溝》連演73場

2·2 老舍創作的3幕話劇《龍須溝》在北京上演。

該劇以北京有名的臭水溝——龍須溝的變化爲主綫，描述了解放前北京政府衹收捐，不修溝；解放後人民政府在經濟困難的情況下，首先爲居民制服了臭水溝的故事，通過這一新舊對比，贊頌了人民政府。

全劇語言生動，感情真摯，大受歡迎，連演73場。

1951·2

1 解放軍總參謀部頒佈《内務條令（草案）》、《隊列條令（草案）》、《紀律條令（草案）》，在全軍試行。

1 中國影片經理公司在京成立。

2 周恩來發表聲明，謂聯合國大會通過的關於中國政府干涉、侵略朝鮮的決議是對中國的誣蔑。

3 山東省利津縣黄河堤防因凌汛決口。

4 政務院發佈《關於沒收戰犯、漢奸、官僚資本家及反革命分子財產的指示》。

10 美國與臺灣以換文方式訂立《聯防互助協定》，美將派遣軍事代表團駐臺。

10 中國設立文化補習學校，開展工農速成教育。

12 教育部接收由美國津貼32年的燕京大學。

12 中財委召開全國工業會議，制定工業企業管理制度，把廠長員責制和民主管理結合起來。

14 私立廣州大學、國民大學、文化大學和廣州法學院合併為私立華南聯合大學。

16 華僑事務委員會抗議泰國政府大規模迫害華僑。

16 臺灣外匯平準基金委員會決定擴大辦理拋售美鈔，鞏固外匯牌價。

19 1931年在南京殺害鄧演達的凶手李熙元在重慶伏法。

20 譚震林、賴右愚分別被任命為浙江省、山西省主席。

22 美國國務院、國防部批準給予臺灣軍事援助5000萬美元。

23 新華書店總店在北京成立。

25 電影《武訓傳》公映。

26 世界和平理事會第一屆會議通過《關於聯合國通過譴責中華人民共和國為在朝鮮的“侵略者”的不公正的決議》等。

27 廣東省粵中專署勒令糾正恩平、鶴山縣内發生的搗毁神廟等脫離群衆的錯誤。

28 彭真被北京市各界人民代表會議選為北京市市長。

28 國民黨中央改造委員會通過《中國國民黨黨政關繫大綱》。

△ 中共中央指示加強與調整各級黨委宣傳部工作和機構。

1951·3

1 毛澤東對志願軍發出指示，謂“朝鮮戰爭有長期化的可能”。

2 石家莊等地公安機關破獲特務策劃武裝暴亂案。

4 中國金平縣剿匪部隊受到越境法軍襲擊。

4 上海66萬工人舉行反對美國單獨與日本媾和並武裝日本的示威大游行。

5 中國人民救濟馬來亞難僑委員會成立。

6 《中華人民共和國禁止國家貨幣出入國境辦法》公佈。

7 湖南零陵縣槍決22名臺灣特務，該批特務在2月22日民衆游行時縱火。

7 中華全國民主婦女聯合會公佈《婦女代表大會組織通則》。

7 中財委發出指示，決定適當提高棉價，鼓勵大力植棉。

9 新華社聲明：聯合國經濟和社會理事會通過的有關中國在香港“兜售鴉片”的決議所謂之事純係捏造。

11 中華全國世界語協會在北京成立。

13 華僑聯誼會抗議菲律賓政府迫害華僑的行為。

13 重慶治安機關逮捕反革命分子4000餘人。

14 中國人民志願軍和朝鮮人民軍主動撤出漢城。

14 《中蘇鐵路聯運協定》在北京簽字。

17 中國紅十字會派出第一個國際醫防服務大隊赴朝鮮。

17 四川資陽黄鳝溪出土“資陽人”頭骨化石。

18 毛澤東指示要讓民主人士和大學教授去了解土改。

20 政務院命令從4月1日起回收東北銀行和内蒙古人民銀行所發行的地方流通券。

21 新華社報道：天津市近日破獲美國潛伏天津的間諜組織，捕獲中外籍間諜21人。

22 《中華人民共和國暫行海關法》通過。

25 北京市軍管會軍法處以反革命罪槍決一批在押人員。

29 政務院決定把高度集中的統收統支的財政管理體制改變為中央和地方實行劃分收支、分級管理的財政體制。

31 政務院決定整理城市地方財政。

教育要向工農開門

3.19 第一次全國中等教育會議在北京舉行。

會議指出，中等技術學校、中等師範教育、普通中學都應加强整頓、鞏固，在不同的基礎上發展提高，使青年一代在智育、德育、體育、美育各方面得到全面發展。課堂教學是教學的基本形式，但必須配合課外、校外活動，使學生從中受到鍛煉，得到提高。會議還提出要實行校長責任制和教師責任制。會議尤其着重指出，各地必須貫徹爲工農開門的辦學方針。

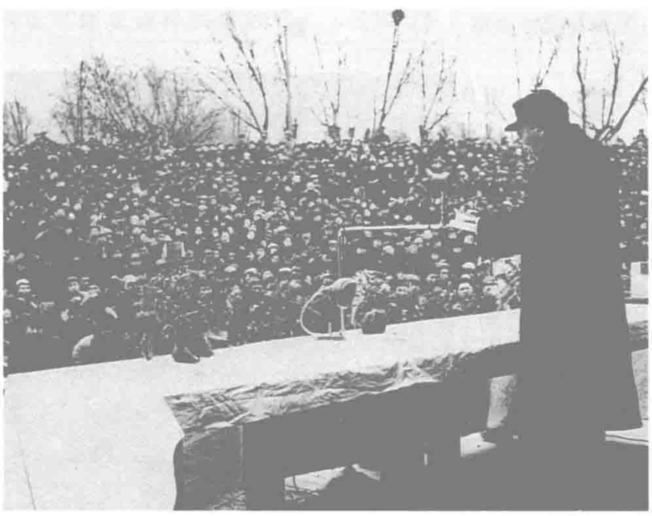


本月 全國21個大城市先後舉辦國營電影廠新片展覽月，《白毛女》、《鋼鐵戰士》、《新兒女英雄傳》等26部國產影片先後上映。圖為《白毛女》劇照。

《私營企業暫行條例》公佈

3.30 中央人民政府政務院公佈《私營企業暫行條例》及其實施辦法。

該條例於去年12月29日由政務院通過。它根據政協會議《共同綱領》的經濟政策，對私營企業作如下具體規定：1. 在國營經濟領導下，鼓勵並扶助有利於國計民生的一切合法經營的私營企業。2. 私營企業應執行政府制定的重要商品的產銷計劃，以克服盲目生產，逐漸走向計劃經濟。3. 私營企業必須切實執行政府一切有關勞動法令。4. 私營企業的經營管理權屬於投資人，但與勞資雙方利益有關者，應由勞資協商會議解決。5. 私營企業的盈餘分配，應在繳納所得税後，提取10%以上作公積金，用以擴大再生產，然後再分派股息，支付投資和管理者的酬金、改善安全衛生設備費用、職工福利及獎勵基金。6. 新創立的私營企業應依照法令報經地方主管機關核準營業，方可籌設，並不得經營核準範圍以外的業務。



3.24 公安部部長羅瑞卿作鎮反動員報告。

臺島兵工墾荒計劃

3.2 臺灣“省政府委員會”會議通過了“兵工墾荒計劃”。

該計劃全名爲《利用兵工開墾荒地，增加生產計劃要點》，其目的在通過墾荒增加生產，供應軍隊糧食急需；建立國防軍事與農業生產一元化的基礎；藉此促進兵農合作關繫。該計劃還規定，開墾荒地必須集中，配合水利局，修建灌溉系統，不耽擱軍事訓練。各縣市核定本年總預算之5%，作爲墾荒經費。

解放軍工兵建立

本月 中國人民解放軍工兵領導機構在北京成立，工兵從此邁入新的發展時期。

1930年10月，中國工農紅軍組建了第一個工兵連，成爲戰鬥中架橋鋪路的“開路先鋒”。以後在戰爭中工兵隊伍不斷擴充壯大，擔負了艱巨的攻堅、爆破等任務。

工兵領導機構成立後，逐步統一了全軍工兵部隊的編制，建立了各級院校和研究設計機構。1955年，工兵改稱工程兵。

華萊士瓜改名

本月 以原美國前副總統華萊士命名的“華萊士瓜”，因朝鮮戰爭爆發而更名為“白蘭瓜”。

1944 年，華萊士訪華時，向甘肅省贈送“蜜露”甜瓜種籽。試種成功後，這種甜瓜被命名為“華萊士瓜”。抗美援朝開始後，各地紛紛清除帝國主義侵略遺迹和影響，甘肅省政府決定將“華萊士瓜”改名“白蘭瓜”。



4.3 中國戲曲研究院成立。圖為戲曲大師、院長梅蘭芳與范瑞娟、周信芳（左）合影。

中英油輪冲突

4.7 港英當局宣佈“徵用”在香港修理完畢正待返航的中國“永灝”號油輪，遭該船船長拒絕。船長指出“永灝”輪是中華人民共和國的財產。4 月 12 日，200 多名全副武裝的英國水警以武力迫使中國船員離船，將該輪駛離香港，交英國海軍使用。

30 日，政務院總理周恩來針對英國政府這一行爲，下令報復性徵用英國亞細亞火油公司在中國境內的財產。

4.29 新疆哈薩克族反共民族武裝頭目烏斯滿被槍決。圖為烏斯滿臨刑前。





4.27 班禪額爾德尼·卻吉堅贊（右三）及西藏地方政府代表團到達北京，周恩來、朱德、李濟深等到車站迎接。

上海美諜案

4.27 上海市公安局破獲美國政府間諜組織“第四十四海外觀測隊”，間諜雷德蒙、王可一、羅世祥等被捕。

雷德蒙係美國紐約人，職業間諜，1946 年 8 月奉命來華從事間諜活動。1948 年 3 月調至“第四十四海外觀測隊”上海總站負責情報人員的訓練派遣工作。上海解放後，他受命潛伏，指使王可一、羅世祥等繼續進行刺探情報等活動，從美國在香港的間諜組織取得秘密指示及活動經費。

1954 年，上海市軍管會軍法處對此間諜案進行了判決。

1951·4

3 中國、波蘭文化合作協定在華沙簽訂。

4 臺灣省實施管制日文書刊辦法，規定日文書刊中衹有純科學、純醫學、反馬列主義和反集權的部分纔能進口。

4 中財委主任陳雲提出 1951 年國家財經方針為：國防第一，穩定市場第二。

4 殺害劉胡蘭的凶手徐得勝在山西祈縣伏法。

4 衛生部、教育部聯合公佈《關於發展衛生教育和培養各級衛生工作人員的決定》。

6 “加強國際和平”斯大林國際獎金委員會決定將本屆獎金授予宋慶齡。

7 美國飛機侵入中國東北，轟炸安東等地。

11 美國 200 多架飛機侵擾福建沿海地區。

11 重慶、廣州槍決一批反革命分子。

12 臺灣公佈《禁止六項奢侈品買賣辦法》，厲行戰時生活，控制進口和外匯流出，保護島內產業生產和就業。

12 美國 70 餘架飛機轟炸中國安東市區。

12 福建省接辦美國津貼的協和大學和華南女子文理學院，並將兩校合併為福州大學。

13 中國新任駐蘇聯大使張聞天離京赴任。

15 殺害李公樸、聞一多及制造“一二·一”血案的一批凶手在雲南伏法。

18 政務院頒佈《中華人民共和國暫行海關法》，並決定 5 月 1 日起施行。

18 外交部副部長章漢夫聲明嚴重抗議英國政府劫奪中國“永灝”號油輪的行為。

19 北京協和醫學院與中國醫院合併為中國協和醫學院。

20 政務院決定調整省、市文化行政機構。

20 美國國防部派遣的“軍事援華顧問團”抵達臺灣。

24 政務院指示加強人民民主政權建設。

27 《中國青年報》創刊。

27 被驅逐出境的馬來亞華僑 513 人抵廣州。

29 殺害陳譚秋、毛澤民的凶手李英奇在新疆伏法。

30 上海市槍決 285 名反革命分子。

1951·5

1　美國政府公佈魏得邁的《對華報告書》，承認朝鮮戰爭是美國一手造成的。

2　美國軍事顧問團在臺灣成立。

2　中央治淮視察團前往淮河流域視察。

3　中國紅十字會控訴美國將被俘的志願軍人員作細菌武器試驗。

5　中國教育工會全國委員會抗議香港英國當局勒令南方學院停辦的無理措施。

6　北京舉行美國作家史沫特萊女士追悼會。

7　劉少奇在中央宣傳工作會議上提出“先機械化，後合作化”的理論。

11　中共中央指示新區建立合作社，推銷土產。

12　中央重工業部指示直屬各企業，逐步推行經濟核算制。

15　臺灣暴雨成災，縱貫鐵路綫被毁。

15　中共中央指示用徵用、代管、徵購等辦法處理美國在華財產。

16　周恩來指示用禁止、更改、封存、收管等辦法處理帶有歧視或侮辱少數民族性質的稱謂、碑碣、匾聯等。

21　中國和巴基斯坦建立外交關繫。

22　外交部發言人發表談話，謂聯合國大會5月18日通過的對中國及朝鮮實行禁運的決議是破壞聯合國憲章的行為。

23　政務院決定把財政經濟工作中一部分適宜於由地方政府管理的職權交給地方政府。

25　臺灣三五減租條例完成立法。

27　新華銀行、中國實業銀行、四明銀行、中國通商銀行、建築銀行等5家公私合營銀行成立聯合總管理處。

28　中財委針對“禁運”調整貿易金融工作重點，如以華南為主，利用香港，多做小宗買賣，堅持易貨制度；有所側重使用購買證等。

31　政務院、最高人民法院、最高人民檢察署聯合指示省、行署以上人民政府建立政法委員會。

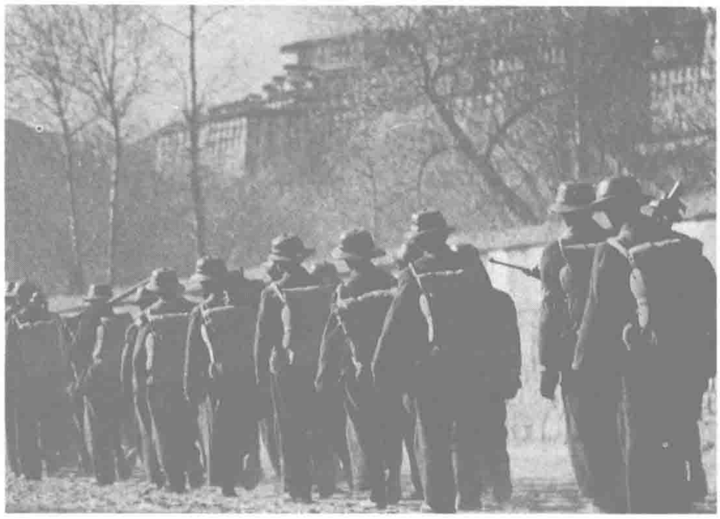
△　港英當局宣佈實施《1951年邊境封閉區域命令》，限制邊境地區華人行動自由。

西藏和平解放

5.23　西藏和平解放，除臺灣等島嶼外，全國各地區各民族的統一和解放實現。

本年4月29日，以原西藏地方政府噶倫阿沛·阿旺晉美爲首的和談代表團與李維漢率領的中央人民政府代表團進行了談判，經20多天充分協商，今日簽訂了《關於和平解放西藏辦法的協議》，宣佈西藏和平解放。

協議共17條，規定西藏地方政府協助解放軍入藏，鞏固國防；在中央人民政府領導下，西藏實行區域民族自治；實行宗教信仰自由等等。



解放軍行進在拉薩街頭上。

提倡委屈求全·《武訓傳》遭了殃



社論

應當重視電影《武訓傳》的討論

《人民日報》社論。

5.20　《人民日報》發表由毛澤東親擬的社論，狠批電影《武訓傳》，痛斥武訓的行爲是“對反動的封建統治者竭盡奴顏婢膝”的“丑惡行爲”，稱對電影《武訓傳》的贊揚是“資産階級思想侵入了戰鬥的共産黨”。

《武訓傳》由昆侖電影制片廠拍攝，孫瑜導演，趙丹飾演武訓。

武訓是清代山東堂邑人，出身貧寒，青年時因苦於不識字而下決心行乞興學。晚年租田放債，興建多間義學，招收窮苦人的孩子讀書識字，而他自己則乞討一生最後孑然死去。武訓委屈求全、負重辦學的故事本已在民間廣爲流傳。電影通過描寫武訓行乞興學的活動，對武訓受辱而不怨、受欺而不爭的行爲，甚是褒揚。

去年底該片上映後，轟動一時，全國各報對它表示贊揚的文章達40多篇。這一現象，與當時彌漫於全國各行各業的强烈的自尊意識、好鬥精神與民族陽剛氣格格不入，故引起了毛澤東的重視，毛澤東敏感地意識到對武訓及對《武訓傳》的贊揚可能表達了一部分知識分子的隱忍心態，故鄭重其事發動全國“討論”《武訓傳》。

6月，根據毛澤東的意見，《人民日報》社和文化部組成了武訓歷史調查團，在山東調查20多天。

8月23至28日，《人民日報》連續3天發表經毛澤東修改的《武訓歷史調查記》，稱武訓是“大流氓、大債主、大地主”，隨即，大討論變成大批判，孫瑜等40多人挨批。



5.5　政務院對戲曲改革作出“改戲、改人、改制”的要求。圖為新編京劇《將相和》。

進出口許可證制度

5.1　爲了使進出口貿易切實按政策和計劃進行，保障國内經濟建設，維護國家政治和經濟利益，中華人民共和國今日開始對所有進出口貨物全面實行許可證制度。

去年，中央人民政府先後頒佈了《對外貿易管理暫行條例》和該條例實施細則，公佈了需領許可證的商品目錄，並同時對其中部分商品實行了許可證制度。

訂立愛國公約·捐獻飛機大炮

6.1 中國人民抗美援朝總會發動全國民衆，爲援朝戰爭捐獻飛機大炮。

根據志願軍目前飛機、大炮不足這一困難情況，抗美援朝總會今日發出推行愛國公約、捐獻飛機大炮的號召。號召全國各界愛國同胞，開展愛國的增加生產、增加收入的運動，用新增加的收入的部分或全部購置飛機大炮等武器，捐獻給志願軍，以加强威力，鞏固國防。

同日，北京市工商界通過捐獻飛機大炮等議案。

7日，抗美援朝總會定出捐獻的具體辦法：所有捐獻，一律以人民幣計算，委托各地人民銀行代收。並擬定捐款人民幣15億元，即爲戰鬥機1架；50億元爲轟炸機1架；25億元爲坦克1輛；9億元爲大炮1門。同時强調捐獻完全出於自願，不得强迫，必須不分城鄉、階層和信仰進行充分的宣傳和細致的組織工作。

捐獻運動至1952年5月31日結束，共收到捐款5.565萬億元人民幣，折合戰鬥機爲3710架。



工人開展“愛國主義捐獻飛機、大炮運動”。



常香玉爲捐獻而義演。

首次飛機滅蝗

6.13 中國歷史上首次利用飛機協助農業生産，飛機滅蝗取得成功。

本日，中國人民解放軍空軍出動4架飛機，前往江蘇省北部地區執行滅蝗任務，經反復噴射農藥，殺滅蝗蟲率達90%。每架飛機每天施噴面積可達3000畝上下。

這些飛機在出動前，曾在蘇聯專家的指導下，在基地進行低飛噴射試驗，取得成功後，纔飛赴災區執行任務。

臺灣：公地放領

6.4 臺灣實行公地放領，土地所有權由政府所有轉移爲農民所有。

臺灣當局本日公佈《臺灣省放領公有耕地扶植自耕農實施辦法》，該辦法是以貸款的方式，把官方從日本財閥手中無償接管的那一部分公有地，賣給無地或少地的農民耕種。

公地放領實際從1948年起即已實行，其中已放公地近5萬畝。從1951年以後，又放領了公地200多萬畝，約佔公地總數的74.6%，有28.6萬户農民購到土地，每户平均7.35畝。

嘉獎敦煌研究人員

6.7 敦煌文物研究所人員受嘉獎，此舉顯示政府鼓勵保護和整理文化遺産。

本日，政務院文化教育委員會在中國科學院舉行表彰大會，表彰敦煌研究人員8年來在困苦條件下，從事敦煌莫高窟壁畫的摹繪和研究工作，成績顯著，對中國自北魏隋唐以來千年文化遺産盡了保護之功。

同時，政務院批準文化部的請求，增加敦煌文物研究所的經費和設備，擴充該所的編制，並令文化部文物會會同該所擬定保護莫高窟的計劃。

1 政務院指示各地説服並引導農民交售棉花，以保證紗布的生産。

3 朝鮮首相金日成到達北京，同毛澤東商談停戰方案。

4 教育部指示開展對電影《武訓傳》和“武訓精神”的討論和批判。

6 上海市軍管會命令天主教教務協進委員會停止一切活動，聽候人民政府處理。

7 政務院發佈《關於處理人民來信和接見人民工作的決定》。

7 教育部、中國科學院和招收研究生的高等學校代表成立研究生招生委員會。

7 文化部通令停演《大劈棺》。

8 政務院公佈《保守國家機密暫行條例》。

8 人民解放軍第一個通信團成立。

11 中央民族學院正式開學，有來自25個民族的學員參加學習。

12 教育部和科學院決定在中國人民大學、北京大學等校招收研究生400名，在科學院所屬研究機構招收研究實習員100名。

13 中央政府赴西藏代表張經武和西藏地方政府代表凱墨·索安旺堆、土丹旦達、桑頗·登增頓珠等人離開北京赴拉薩市。

15 美英商定對日和約折衷方案，主張臺灣當局不參加對日和約會議，而單獨與日本訂立一項雙邊和約。

16 淮河各支流疏浚工程完工。

22 政務院公佈《關於沒收反革命罪犯財産的規定》。

24 天津市汽車制配廠研制5141式引擎成功。

26 全國合作社第一次手工業生産工作會議決定合作社努力使産品規格、原料標準、供銷服務、計算盈虧、計件工資標準統一，實行按勞分配。

27 公安部公佈《槍枝管理暫行辦法》。

28 新華社訊，1年來全國新解放區已有1.2億農業人口的地區完成土改。

29 英商《字林西報》因歪曲報道朝鮮戰爭真相，被上海軍管會勒令停刊。

1951·7

1　《人民日報》發表毛澤東早年所著的《中國社會各階級的分析》。

1　全國各鐵路管理局實行經濟核算制度。

1　中國人民保險公司對鐵路、輪船、飛機3種旅客實行強制保險。

1　成渝鐵路重慶、永川段通車，同蒲路原平至朔縣通車。至此全國舊有鐵路2.2萬多公里全部修復。

2　農業合作銀行在北京成立。

7　淮河上游的第一個水庫石漫灘水庫建成。該水庫可蓄洪水4700萬立方米，灌溉農田9萬畝。

11　政務院決定全國公私立高等學校今年畢業生一律由國家負責統一分配工作。

13　中蘇合拍的電影《中國人民的勝利》和《解放了的中國》獲斯大林文學藝術獎金。

16　公安部公佈《城市戶口管理暫行條例》。

18　上海市軍管會徵用美商所屬美孚、德士古、中美石油公司。

19　"國民政府行政院長"陳誠因臺灣當局未被列入對日和約簽字國而引咎辭職。蔣介石批示挽留。

20　治淮工程第一期完成。

21　美國8架飛機侵入中國東北領空，被中國空軍擊落7架。

22　印度尼西亞政府違反國際慣例，拒絕中國領事館人員登陸。

23　《武訓歷史調查記》開始在《人民日報》發表。

26　中財委指示從下月1日起全國調整物價，控制目前物價每天上漲0.1%的趨勢。

27　上海商業儲蓄銀行實行公私合營。

27　重慶市法院終審蕭子言等巨額竊取國家財產案，蕭子言等5人被判處死刑。

28　李彌率國民黨軍殘部從緬甸邊境入雲南，進行破壞活動。

28　中國史學會成立，郭沫若任主席。

29　在捷克斯洛伐克卡羅維發利城國際影展上，中國影片《鋼鐵戰士》獲"和平獎"。

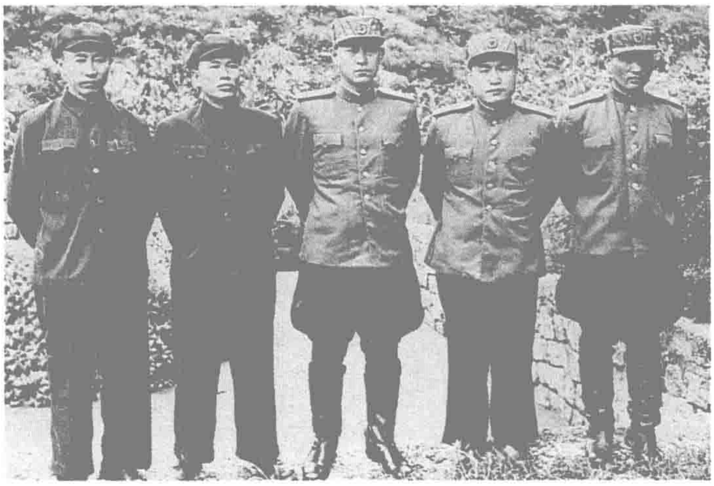
美國人坐下來談停火

7.10　首次朝鮮停戰談判在中朝控制區內的開城來鳳莊舉行。

朝鮮戰爭進行至此，中朝共同作戰，已殲滅敵軍23萬餘人，並把戰綫穩定在三八綫一帶，而美國在爲時1年的戰爭中連遭失利，在朝鮮戰場速戰速決的計劃被徹底打破，戰爭出現相持局面。

6月23日，蘇聯駐聯合國代表馬立克在紐約發表演說，提出關於和平解決朝鮮問題的建議，主張交戰雙方談判停火和休戰，把軍隊撤離三八綫。30日，聯合國軍總司令李奇微發表聲明，表示願意接受這一提議，並準備舉行談判。7月1日，朝鮮人民軍總司令金日成和志願軍司令員彭德懷聯合發表聲明，贊成與李奇微舉行停止軍事行動和建立和平的談判。

但美國在談判桌上要求將軍事分界綫劃分在由中朝部隊控制的三八綫以北地區，這一要求遭到拒絕，談判陷入僵局。自此，朝鮮戰場形成長時期的邊打邊談、軍事和外交交錯進行的局面。



中國人民志願軍和朝鮮人民軍的代表在板門店。

7.16　殺害林祥謙的凶手趙繼賢在漢口被公審處決。鎮反運動大規模鋪開以來，各地都有反革命分子被鎮壓。



取締"聖母軍"

7.13　天津市軍事管制委員會發出佈告，取締反動秘密組織"聖母軍"。

"聖母軍"是天主教內部的國際性組織，又名"聖母御侍團"，1949年10月，由"羅馬教廷公使"黎培里在天津、南京等地的天主教內部秘密建立。佈告說，他們大量吸收逃亡地主、土匪、特務，搜集情報，傳佈謠言，危害進步教徒。

天津市公安局偵知荷蘭籍神甫滿世濟為首的"聖母軍"的活動，在他們準備向教徒投擲尖刀時，將該組織破獲。

全國其他城市的"聖母軍"也陸續被查禁。

對日媾約留下空白

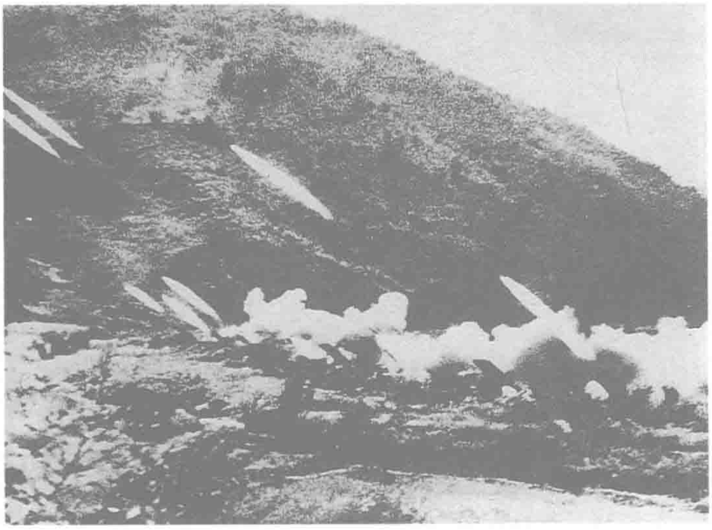
7.11　主持對日和約的美國談判代表杜勒斯在記者招待會上透露，有50個國家被邀參加9月在舊金山和會簽訂多邊的對日和約。中國大陸和臺灣、意大利及印度支那聯盟等未被列入簽約國。

日本輿論界對草約没有確定中國的地位，留下日後日本須獨自選擇媾約對象的難題深感不安。

臺灣保護養女運動

7.3　國民黨中央改造委員會決定設置保護養女運動委員會。

該委員會還決定電請"立法院"修整民法，加强保護養女的規定；電請"內政部"轉飭警察單位，取締凌辱或誘迫養女等不法行爲；電請"司法行政部"，對此類案件從重判刑；電請臺灣"省政府"，依法制定養女登記保護和調解糾紛辦法。



志願軍炮群向敵陣開火。

朝鮮：邊打邊談

8.23 鑒於聯合國軍和南朝鮮軍隊方面在朝鮮和平談判中毫無誠意，中國人民志願軍和朝鮮人民軍的談判代表宣佈，自即日起不參加談判會議，中斷和談。

7月10日和談開始時，兩軍仍對峙在西起臨津江口，向東經高浪浦里、漣川、鐵原、金化、登大里、月山里、沙泉里至東海岸一綫。趁談判，雙方都對兵力作了重新部署，準備視談判情況決定攻守。又修築工事，輪換部隊休整。

7月12日，談判剛剛進行了3天，雙方即就可否帶記者採訪的問題發生爭論。26日，聯合國軍和南韓方面提出將軍事分界綫劃在中朝聯軍陣地後方，不遂後威脅"讓炸彈、大炮、機關槍去辯論"。30日，平壤和一些軍事目標遭到大機群轟炸。

談判中斷後，志願軍協助朝鮮人民軍挫敗了對手的夏季攻勢。9月底至10月中，志願軍再挫敵之秋季攻勢。

10月下旬，美方承認誤炸開城，雙方協商25日在板門店重開談判。

抗議英美對日和約

8.15 外交部長周恩來抗議美英公佈的"對日和約草案定本"：1. 將戰爭日期定爲1941年12月7日至1945年9月2日，無視中國在此前獨自進行的對日抗戰。2. 沒明確日本必須歸還所侵佔的中國領土庫頁島、南威島及西沙群島等。3. 沒限制日本軍隊和取締軍國主義團體。4. 阻撓日本同中國及其它鄰國的正常貿易。5. 戰爭賠償方面多方保護日本。

陳果夫病逝

8.25 中國國民黨中央常務委員陳果夫在臺北病逝。

陳果夫是浙江吳興人，1892年生。1911年加入同盟會，1914年加入中華革命黨。1915年隨其叔父陳其美策動"啓和"艦起義未成。1916年後他在上海同張靜江、蔣介石等從事證券交易活動。1926年當選國民黨中央監察委員。1927年在上海策劃反共"清黨"。1929年11月，與其弟陳立夫組織中央俱樂部，自此形成CC系。1933年任江蘇省主席，1939年任蔣介石侍從室第三處主任。1945年後，陳果夫任中央財務委員會主任委員、中國農民銀行董事長、中央合作金庫理事長等職。



國民黨CC派首領陳果夫。



8.17 北京市軍管會軍法處對去年9月破獲的陰謀炮擊天安門一案進行判決，主犯李安東、山口隆一被處死。

1 交通部成立海運管理局，取代中國人民輪船公司。

2 公安部發佈《關於管理往來港澳旅客的規定》和《華僑出入國境暫行辦法》。

2 同蒲路全綫通車。

3 政務院政治法律委員會決定設立中央政法幹部學校，任彭真為校長。

5 天津大學、清華大學航空學院分別成立。

6 國民黨中央改造委員會設大陸廣播組。

7 毛澤東著作《論反對日本帝國主義的策略》在《人民日報》重新發表。

8 貿易部決定降低主要商品和石油售價。

9 首次全國輕工業會議召開。

11 《人民日報》發表毛澤東給老根據地人民的題詞："發揚革命傳統，爭取更大光榮"。

12 山東省政法部門透露，1.8萬餘名反革命分子積案處理完畢，判死刑4029名，死緩1033名。

13 教育部選派的首批赴蘇留學生離京。

13 開源、鐵嶺山洪暴發，清河兩岸數萬人受災。

19 首批派往蘇聯的375名留學生啓程。

19 在柏林舉行的第三屆世界青年聯歡節上，中國歌曲《全世界人民一條心》獲獎。

20 《預算決算暫行條例》公佈實施。

20 中蘇民用航空公司和蘇聯民用航空局建立聯運業務。

20 石頭莊溢洪堰工程完成，黃河過大流量從此可以控制。

22 北京市繼續清理反革命案件，處決罪犯237名。

24 政務院決定建築塘沽新港。

24 被驅逐出境的馬來亞華僑629人抵廣州。

27 第一屆全國出版行政會議決定加強對出版業的領導和對私營出版商的管理。

27 上海市軍委會收回"跑馬廳"場地。

30 美國飛機、軍艦侵擾中國的東北、山東等地。

31 首次全國民族貿易會議在京舉行。

1951·9

2 北京各界人士集會慶祝抗日戰爭勝利6週年。

2 中國人民革命軍事委員會發表5份抗日戰爭戰績表。

3 中央人民政府委員會任命北京市、天津市市長及一些省政府主席。

3 臺灣當局"外交部長"葉公超發表聲明，稱舊金山和會所簽條約對臺灣"國民政府"沒有約束力。

4 《中華人民共和國人民法院暫行組織條例》、《中央人民政府最高人民檢察署暫行組織條例》、《各級地方人民檢察署組織通則》公佈施行。

4 上海市軍管會收回前法租界公產14處。

4 全國第一屆出版行政會議要求大量出版財政經濟、科學技術的出版物。

9 解放軍先遣部隊進抵拉薩。

10 考古學者在海南島文昌縣鳳鳴村發現新石器時代的90多種文物。

12 新華社報道：西北將有1400萬人口的地區實行土地改革；廣東、廣西2000多萬人口的農村展開減租運動。

12 志願軍空軍開始在朝鮮參戰。

12 首次全國初等教育及師範教育會議提出，爭取5年內培養百萬小學教師，到1957年全國有80%的學齡兒童入學。

16 《聯合報》在臺北市創刊。

17 北京天主教革新委員會成立。

18 周恩來聲明，沒有中國參加的舊金山對日和約是非法的、無效的。

20 天津汽車制配廠自制汽車成功。

22 臺灣銀行宣佈該行存黃金60萬兩。

26 華僑事務委員會發言人發表聲明，抗議泰國政府迫害華僑行為。

26 政務院指示檢查《婚姻法》執行情況。

28 第一次全國民族教育會議指出民族教育的中心內容是愛國主義教育，首要任務是培養少數民族幹部。

29 中共中央指示要加強保護林木和植樹造林工作。

工商業形勢轉旺

9.14 新華社報道，今年上半年全國工商業繼續好轉，普遍出現淡季轉旺的景象。

上半年全國各城市私營工商業開業户數比歇業的多，據上海、天津等15個城市統計，開業户數共實增4萬餘户。就業人數也顯著增加，據不完全統計，已增加12萬餘人，各地技術工人幾乎已全部就業。全國工商業稅收比去年同期增加1.5倍以上，貨物稅收入增加90%，並呈逐季增長的趨勢。這種好轉的情況是不平衡的，大部分行業好轉，但仍有少部分行業仍有困難。



9.18 蘇聯作家愛倫堡（右）將刻有斯大林像的金質獎章授予獲得"加強國際和平"斯大林國際獎金的宋慶齡。郭沫若主持了儀式。

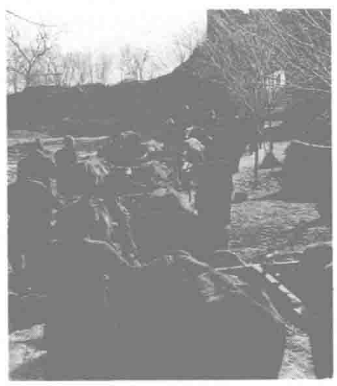
本月 沈陽市無軌電車修建工程完工，5輛中國製造的新型無軌電車投入公用服務。圖為國產新車。



推動農村合作事業

9.9 中共中央通過《關於農業生產互助合作決議(草案)》，指示：要使廣大貧困的農民能夠迅速地增加生產而走上豐衣足食的道路，要使國家得到更多的商品糧食和其他工業原料，並爲國家工業品開辟廣闊的銷售市場，須提倡"組織起來"，按照自願和互利的原則，發展農民互助合作的積極性。

據描述，這種互助合作是建立在個體經濟基礎上的集體勞動，其發展前途是農業集體化或社會主義化。它主要有3種形式：1. 初級的簡單的勞動互助；2. 常年的互助組；3. 以土地入股爲特點的農業生產合作社。



河南魯山農民組織互助組。

驅逐黎培里

9.4 南京市軍事管制委員會發佈命令，宣佈將摩納哥僑民、前"羅馬教廷"駐華公使黎培里永遠驅逐出中國國境。

黎培里1946年12月來華。南京軍管會的命令指其重要罪行是：

1. 進行特務間諜活動。2. 組織反革命秘密團體"聖母軍"。3. 煽動天主教徒反對中國政府。

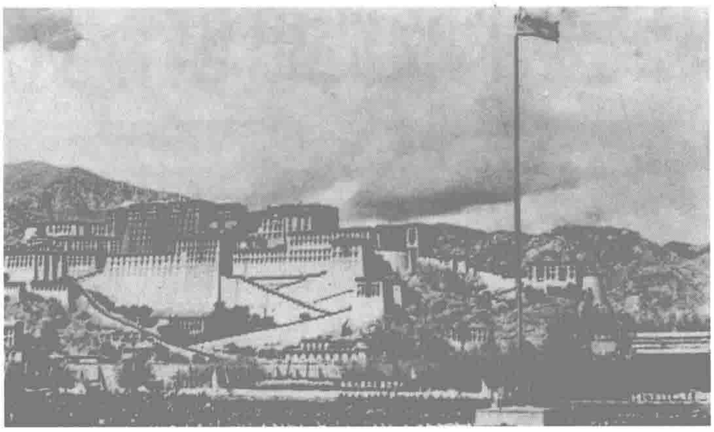
隨後，《人民日報》指此舉對中國的天主教徒的自新改革運動至關重要。

改造教師思想

9.29 周恩來向京津兩地高校教職員工作關於知識分子思想改造問題的報告，就知識分子如何確立革命的立場、觀點、方法等問題作了說明。

京津2市22所高等院校教師3000餘人隨後開展了改造教師思想、改革高等院校的運動。教師們以聽報告、讀文件、聯繫實際開展批評與自我批評的方式參加。

這一做法，成了中共發起清理、改造整個知識界並使之思想"革命化"的運動前奏。



“世界屋脊”舉行解放軍閱兵式

10.26 從西康昌都出發的中國人民解放軍進藏部隊，在張國華、譚冠三率領下抵達拉薩，並舉行了隆重的入城儀式。

西藏地方政府的僧俗官員、地方軍隊及2萬餘名各界民衆，列隊熱情歡迎解放軍，並向張、譚2將軍敬獻哈達和鮮花。進藏部隊以軍樂隊、紅旗隊爲前導，舉着毛澤東、朱德的巨幅畫像，排成雄壯整齊的隊列，進入拉薩城。大街上人山人海，全城歡聲雷動。

政務院決定改革學制

10.1 中央人民政府政務院公佈實施《關於改革學制的決定》。

《決定》指出，舊學制最大的缺點是工農幹部學校和各種補習學校、訓練班在學校系統中沒有地位，因此改革後的新學制規定如下：1. 幼兒教育從3至7周歲。2. 初等教育實行5年一貫制，取消2級分段；工農速成初等教育爲2至3年。3. 中等教育的普通中學學制6年，分初、高2級各3年；中等專業技術學校爲2至4年；師範學校學制3年，招收初中畢業生。4. 高等教育學制3至5年，並開設各級政治學校或訓練班。



10.12 《毛澤東選集》第一卷出版。圖為北京讀者排隊購買《毛選》。

實行保護政策 對外貿易出超

10.5 《人民日報》報道，由於政府實行了對外貿易管制和保護貿易的政策，外貿已出現出超。

今年中國進一步擴大對蘇聯及人民民主國家的貿易，先後同蘇聯、捷克、匈牙利、波蘭、民主德國、朝鮮等國簽訂貿易協定。對資本主義國家則實行先出後進的易貨政策，在經濟上擺脱對其依賴。

去年，中國從資本主義國家進口貨物佔進口總額的78.79%，向它們出口貨物佔出口總額的69.55%。今年到現在爲止，在中國進口總額中的比例，蘇聯增至44.7%，人民民主國家增至25.3%，資本主義國家則鋭減至29.9%。在中國出口總額中的比例，蘇聯增至51.51%，人民民主國家增至26.43%，資本主義國家降到22%。由於對蘇聯及人民民主國家的貿易迅速擴大，中國出口貿易額比去年增加了126%，並得以從這些國家進口大批工業設備、原料及交通器材，出口農、副產品。中國實際上已經打破西方陣營的“封鎖”和“禁運”。



10.15 紡織工業部指示推廣郝建秀工作法。圖為郝建秀。

1951·10

1 政務院通令本日起在新疆發行有維吾爾文的人民幣，在全國流通。

1 關内鐵路第一個婦女包乘組出乘。

2 全國婦聯在北京召開第一次婦兒工作會議，確定在全國推廣婦嬰衛生和育兒常識。

3 南京市獎勵發明創造、提合理化建議的職工197人。

5 黑龍江省府委員郭永昌抬高面價，引起物價波動，受省政府處分。

8 沈陽市軍管會軍事法庭判決6名法籍傳教士進行反革命活動案。

8 上海市軍管會取締秘密團體“聖母軍”。

9 志願軍司令員彭德懷、朝鮮首相金日成致函李奇微，建議立即在板門店恢復停戰談判。

10 上海大中染料廠爆炸、死傷15人案判決，常務董事、廠長分別被判徒刑。

12 中德通郵、通電協定在北京簽字。

15 南京、太原、張家口市軍管會相繼下令取締“聖母軍”。

15 臺灣“内政部”公佈《臺灣省臨時省議員競選規則》。

16 華東師範大學成立。

22 綏遠省政府審判瀆職貪污的省工商廳廳長及薩縣副縣長。

22 臺灣發生烈度為9度的地震，災民共5.4萬人。

24 達賴喇嘛致電毛澤東，擁護和平解放西藏辦法的協議。

24 抗美援朝總會常務委員會決定送給志願軍相當於1500架戰鬥機的捐款合22500億元（舊幣）。

25 官廳水庫工程開工。

25 江漢船舶公司自製絞刀式挖泥機船成功。

25 蔣介石發表《光復臺灣告臺胞書》，聲稱要將臺灣建設為三民主義模範省。

27 “武原”、“新原”兩輪試航烏江成功。

29 南京市法院判決詐騙巨額國家財產的楊鋤東死刑。

31 志願軍司令員彭德懷獲民主朝鮮一級國旗勛章。

△ 下旬，中共中央召開政治局擴大會議，討論關於實行精兵簡政、增產節約和反貪污、反浪費、反官僚主義的問題。

1951·11

1　郭沫若率團赴維也納出席世界和平理事會第二屆會議。

2　天津人民政府下令代管美豐洋行。

5　中央人民政府任命林彪、高崗為軍委會副主席。

5　《中央人民政府任免國家機關工作人員暫行條例》公佈施行。

5　湖南長沙縣婦女浣鳳儀生下4胞胎。

5　《中國少年報》在北京創刊。

5　全國首屆翻譯工作會議在北京召開。

8　西藏那曲發生8級地震。

9　全國工學院院長會議決定1952年調整工學院院系。

10　著名電影演員陳波兒在上海病逝。

11　中國石油公司天津第一儲油庫發生爆炸，傷18人，損失6億元（舊幣）。

12　東北齊齊哈爾綏化機務段1124機車包乘組安全運行30萬公里，創全東北紀錄。

15　全國石油展覽會在北京開幕。

17　貿易部指示各地百貨公司檢查貨物牌價，設廉價部加速資金週轉。

18　周恩來聲明完全贊同蘇聯政府向聯合國六屆大會提出的4項和平建議。

20　治淮第二期工程開始動工，主要興建河南省潁河上游的白沙水庫和汝河上游的板橋水庫。

20　第一次全國工農速成中學工作會議舉行。

21　香港九龍城東頭村發生大火，5000多間木屋被燒毀，1萬多人無家可歸。

22　政務院政治法律委員會舉辦反文牘主義公文的展覽會。

23　上海市人民政府下令取締殘餘妓院。

26　中國人民保衛兒童全國委員會成立，宋慶齡當選為主席。

28　中央人民政府撥糧賑濟陝西榆林、綏德兩地因旱歉收的農民。

30　毛澤東為中共中央起草的指示指出，反貪污反浪費一事，是全黨一件大事，須當作一場大鬥爭來處理。

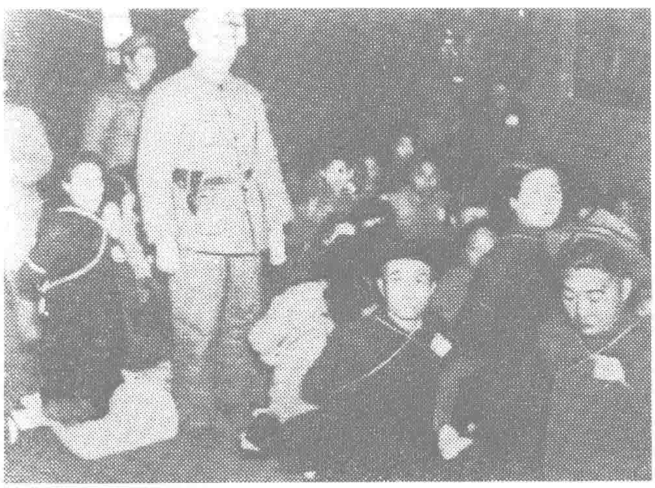
知識界文藝界被要求改造思想

11.30　中共中央發出《關於在學校中進行思想改造和組織清理工作的指示》。

該指示要求，在所有大中小學校的教職員和高中以上的學生中，普遍進行初步思想改造工作。在取得初步成效的基礎上，再組織忠誠老實交清歷史的運動，清理反革命分子。此後各地教育界相繼開展了思想改造的學習運動。次年初運動開始逐步擴大到文藝界、科技界、民主黨派、各級政府機關、工商界和宗教界中的知識分子，形成了大規模的知識分子思想改造學習運動。



上海電影演員在思想改造運動中下廠演出。



11.27　上海軍管會逮捕一批曾以淫業牟利的妓院老板和皮條客。

推行廣播體操

11.24　中華全國體育總會籌備委員會、教育部、衛生部等9個部門和團體發出《關於推行廣播體操活動的聯合通知》，決定在中央人民廣播電臺和各地人民廣播電臺舉辦廣播體操節目。通知號召全國體育工作者、各級人民政府、軍事機關和人民團體積極推行並動員所屬各單位以及廣大民眾參加廣播體操活動，致力普及國民體育、改善全國人民的健康狀況。25日，《人民日報》刊登朱德的題詞："為增進人民的健康而努力"。



特種郵票：廣播體操。

國民黨向聯合國控訴蘇聯



國民黨政府駐聯大代表蔣廷黻。

11.13　聯合國大會通過將臺灣控訴蘇聯案列入會議議程。

臺灣指控蘇聯在中國大陸東北和華北開發資源，用以在歐州及遠東從事侵略，對遠東和平構成威脅。

蘇聯代表馬立克認為這是中國國民黨栽贓，並認為國民黨不能代表中國。臺灣認為他的觀點與當年希特勒堅稱不威脅挪威獨立，如出一轍。

反貪污·反浪費·反官僚主義

12.1 中共中央發出《關於實行精兵簡政，增產節約，反對貪污、反對浪費和反對官僚主義的決定》，指示在全國各地開展以反貪污、反浪費、反官僚主義爲中心內容的"三反"運動。

共和國成立後，黨政軍機關、人民團體和經濟部門中開始滋生貪污、浪費、官僚主義的現象，不僅給國家經濟事業造成損失，還嚴重地從政治和思想上腐蝕了少數幹部。中央決定採取自上而下和自下而上相結合的方法，把反貪污、反浪費、反官僚主義作爲貫徹精兵簡政、增產節約這一中心任務的重大措施，在全國普遍地檢查貪污浪費現象。

7日，在政務院第一一四次會議上，通過成立中央人民政府節約檢查委員會，由薄一波任主任，彭真等4人任副主任。並在黨政軍3個系統設立各級委員會，由首長負責，親自動手，統一領導。8日，中共中央再次發出《關於反貪污鬥爭必須大張旗鼓地去進行的指示》，强調"三反"鬥爭的重要性和緊迫性，要求各地大力發動群衆，大張旗鼓地開展運動。自此，一個全國規模的"三反"運動迅速展開。



華東軍政委員會舉辦貪污分子贓物展覽。

本年經濟特別紀錄

今年工農業總產值為684億元，比去年增長19%。其中工業總產值264億元，增長38.2%；農業總產值420億元，增長9.4%。有3億以上農業人口的地區完成了土地改革，佔農業總人口的65%。生鐵、鋼、棉紗等主要工業品已接近或超過本世紀最高水平。國內市場出現暢旺的好勢頭。財政總收入為133.1億元，總支出為122.5億元，分別比去年增長104%和80%，首次收支平衡，並略有結餘。



12.25 志願軍戰俘營中的美軍俘虜在聖誕節時得到了從中國採購來的豐盛食物。

李立三被解職

12.31 中華全國總工會黨組在北京召開第一次擴大會議。會上通過《在工會工作問題上的分歧的結論》和《關於全國總工會工作的決議》，指主持全國總工會工作的李立三犯了嚴重錯誤。會議遵照中共中央的指示，對李立三進行批判，並解除其總工會主席職務。

《結論》和《決議》指出李立三的錯誤表現在：1. 在工會工作的根本方針問題上犯有狹隘經濟主義的錯誤。2. 在工會和黨的關繫問題上犯有嚴重的工團主義錯誤。3. 在工作方法上犯有主觀主義、形式主義、事務主義甚至是家長制的錯誤等。並認爲，上述錯誤"是嚴重的原則錯誤"，"表現了社會民主黨的傾向"，"是完全反馬克思主義的，是對於職工運動和我們黨的事業極其有害的"。

1 中共河北省第三次代表會議揭發天津地委劉青山、張子善巨額貪污案。

5 臺東發生6級地震。

5 臺灣省開始無限制配售糧食，以平抑米價。

5 山東黃河入海處減凌分水工程完工，2縣45萬畝農田受益。

7 貿易部決定自即日起柴油降價3.87%至12.14%，煤油降價5%。

8 華東文化教育界成立華東毛澤東思想學習委員會，馬寅初任會長。

9 1951年全國足球賽結束，東北隊獲冠軍。

10 長沙市軍管會下令取締反動組織"聖母軍"。

13 貿易部決定自即日起汽油降價10%。

15 《中共中央關於農業生產互助合作決議（草案）》頒佈試行。

19 班禪額爾德尼·確吉堅贊自青海起程赴西藏。

20 解放軍2路進藏部隊在拉薩舉行勝利會師大會。

21 北京市人民政府授予老舍"人民藝術家"榮譽稱號。

21 郭沫若獲得加強國際和平斯大林國際獎金。22日，郭沫若宣佈將獎金捐出，作保衛和平事業之用。

21 滇西麗江地區地震，390人遇難，受災人數約為12萬人。

25 中共中央批評某些黨政機關動員群衆向中央寫致敬信、發致敬電，以及機關團體和群衆給中央送錦旗、送禮品的做法。

26 國家文教委決定成立中國文字改革研究委員會，馬敘倫為主任。

26 抗美援朝總會發起的捐獻飛機大炮運動至今已實交捐款47.28億元，折合戰鬥機3152架，超過計劃認捐數19%。

27 抗美援朝總會發出通知，結束武器捐獻工作。

28 新華社報道：華東大部分地區土地改革結束。

28 抗美援朝文獻紀錄片《抗美援朝》第一部在全國上映。

△ 政務院批準在全國範圍內推行酒類專賣，並成立中國專賣事業總公司。

1952·1

2　志願軍戰士羅盛教為搶救落水的朝鮮少年犧牲。

3　中央人民政府撥賑款30億元(舊幣)救濟雲南地震災民。

5　毛澤東批準中央軍委的《軍事整編計劃》。

5　周恩來號召工商界人士積極參加“三反”運動，進行自我改造。

5　新華社訊，中央軍委決定嘉獎“速成識字法”創造者祁建華。

6　美國飛機轟炸東北輯安車站。

10　留居香港的中國電影工作者劉瓊等8人被港英政府押解出境。

10　山東省人民法院處王子忠等4名貪污犯死刑。

13　《人民日報》報道：北京商人劉元敬、李善長等竊盜國家財產，被逮捕法辦；交通部辦公廳主任張文昂阻礙反貪污、反浪費運動，被撤職查辦。

14　廣州各團體抗議港英政府迫害香港受災同胞。

18　中國店員工會全國委員會號召全國店員積極檢舉不法商人。

18　志願軍歸國代表團抵京，受到各屆人民的歡迎。

18　臺灣當局“外交部長”葉公超聲明，臺隨時準備與日本簽訂“和約”。

22　外交部聲明反對日本政府與臺灣“中華民國政府”締結“和約”。

23　江西遂川縣委大部成員因蛻化變質，受黨紀處分。

25　外交部抗議香港英國當局連續逮捕和驅逐中國居民的行為。

26　臺灣當局宣佈，1951年稅收共7.7億元臺幣。

28　政務院指示大力扶植老革命根據地的經濟建設和文化建設。

29　長沙商人周西波、楊印凱因詐騙國家財產90億元（舊幣）被逮捕。

31　美國共同安全總署中國分署稱去年7月至12月，美國援助臺灣4781.5萬美元。

△　國家體育運動委員會成立，賀龍、蔡廷鍇分別擔任正、副主任。

△　解放軍進行精兵簡政，壓縮兵員定額28%。

“三反”方熾，“五反”愈猛



上海仁豐機米廠工人揭發老板的違法行爲。

本月　中共中央在“三反”運動進入高潮的同時，再掀起“五反”運動，目標是不法資產階級分子。

去年底，在中共中央的指示下，大規模的“三反”運動在全國鋪開。本月，毛澤東在元旦團拜會上號召：全體人民和一切工作人員一致起來，大張旗鼓地，雷厲風行地，開展一個大規模的反貪污、反浪費、反官僚主義的鬥爭。4日中共中央發出《關於立即限期發動群衆開展“三反”鬥爭的指示》，於是出現了一個群衆性的檢查和揭發高潮。

據報道，通過揭發，發現有大量不法資產階級分子拉攏腐蝕幹部，向社會主義進攻。爲打擊不法分子的破壞，26日，中共中央發出《關於在城市中限期展開大規模的堅決徹底的“五反”鬥爭的指示》，要求在全國大中城市中，向違法的資產階級分子開展一個大規模的反對行賄、反對偷稅漏稅、反對盜騙國家財產、反對偷工減料和反對盜竊經濟情報的鬥爭。隨即各地組成“五反”工作隊，進駐私營廠店，向不法資產階級分子展開鬥爭，迫使他們坦白交待。“五反”繼“三反”後再掀高潮。

臺灣彈劾李宗仁

1.11　臺灣當局“監察院全院委員審查會”通過彈劾“副總統”李宗仁違法失職案。

彈劾理由是：李宗仁代理“總統”期間，於1949年11月弃國赴美，滯留不歸，自絕於國人。李宗仁於上年11月19日以“代總統”名義擬定恢復“中國合作政府”計劃，實有顛覆“政府”意圖。

遞解激進人物出港

1.10　親共的港九紡織染業總工會九龍支會主任冼佩玲、書記姚堅被港府拘捕並遞解出境。作家、電影工作者司馬文森、劉瓊、舒適、馬國亮等亦於同日被驅逐離港。

工會和文藝團體爲此斥責港府的行動是迫害和壓制工人自由，但港府不予理睬，此類事情此後不斷發生。

朝鮮戰場：美軍發動細菌戰

本月　美軍在朝鮮廣大地區佈撒細菌，以削弱中朝聯軍有生力量。

28日，鐵原郡的外遠地、龍沼洞地區首次發現美軍佈撒的帶菌昆蟲。29日起又在鐵原伊川、市邊里、朔寧、平康等廣大地區發現帶菌昆蟲和鼠雀類動物。我國東北、青島等地亦有發現。經化驗發現美軍佈撒的細菌有鼠疫杆菌、霍亂弧菌、傷寒杆菌、痢疾杆菌、腦膜炎雙球菌等10餘種。至3月底，美軍佈撒細菌達804次，造成了朝鮮居民45人死亡，志願軍36人死亡。

2月24日，中國政府强烈抗議美軍進行細菌戰。

計劃經濟開始試行

本月　財政經濟委員會頒布《關於國民經濟編制暫行辦法》，開始試行制定全國經濟計劃。

《暫行辦法》規定：1. 計劃程序爲自上而下頒發計劃控制數字，自下而上逐級編制並呈報計劃草案，再自上而下逐級批準計劃。2. 計劃系統分中央主管部及大行政區2個系級(即“雙軌制”)，分別編制本部門、本地區計劃後，由政務院財經委匯編全國國民經濟草案。3. 劃分各基層計劃單位。4. 從中央各部門、各大行政區至地方各單位均須按照規定的程序和表格編制計劃草案，並按規定的系統和時間報送審核。

3月7日，政務院下發《加强計劃工作大綱》，指出今年的任務是爲計劃工作打基礎。

4名大貪污犯伏法

2.1 最高人民法院臨時法庭在北京召開公審大會，判處大貪污犯薛昆山、宋德貴2人死刑。薛昆山被捕前係中國畜産公司業務處副處長，他利用職權，套用國家財産，挪用侵吞公款，非法所得2.3億元（舊幣）。

宋德貴被捕前係公安部行政處處長，他盜竊國家資財達9億元（舊幣），個人從中貪污6.4億元（舊幣）。

10日，在保定，河北省舉行2萬人公審大會。省法院臨時法庭判處大貪污犯劉青山、張子善死刑，並没收其本人全部財産。

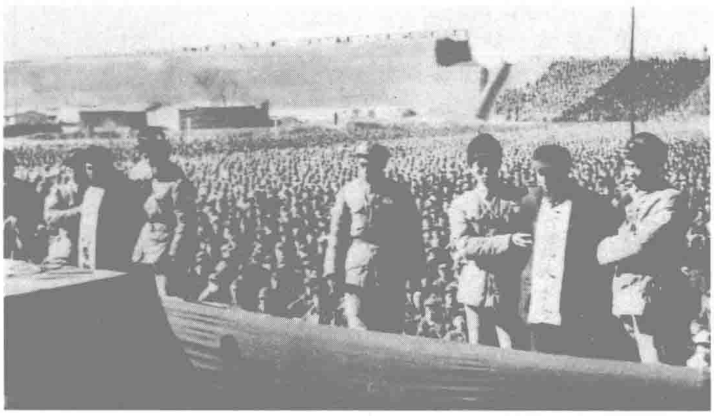
劉青山曾任中共河北省天津地委書記、石家莊市委副書記。張子善曾任中共天津地委書記兼專區專員。他們利用職權，貪污機場建築款、救濟糧、治河款、幹部家屬救濟金，克扣民工供應糧，騙取銀行貸款，還與奸商聯手，從事非法經營活動，倒賣鋼鐵、木材，共貪污、挪用公款171億多元（舊幣）。他們大肆揮霍浪費，生活奢侈腐化，墮落到吸毒成癮的地步。

去年11月，劉、張2人貪污罪行敗露。在毛澤東的親自過問下，經天津地委一致通過，2人被判處死刑。

4大貪污犯被依法處決，給黨員幹部和群衆以警戒。尤其是劉青山和張子善，地位高，影響大，被當作高級幹部蜕化變質的典型。



在北京舉行的公審大會。


劉青山、張子善被處決。

“星四聚餐會”

本月 重慶市公安機關稱，“反動奸商的地下指揮機構”“星四聚餐會”被破獲。主犯高功懋、聞人杰、周英伯、劉雨三、李杭等5人被逮捕歸案。

重慶市公安機關表示，“星四聚餐會”是由重慶市一批著名的資本家組成的。他們合謀策劃收買國營企業工作人員和主管幹部，壟斷政府按計劃分派的加工訂貨，有組織地掠奪國家財産達120多億元（舊幣），嚴重損害了國家經濟事業。

“星四聚餐會”的外圍組織“星五聚餐會”、“星六聚餐會”、“十一廠聯絡處”、“會計劃座談會”等亦被取締。

區域自治在少數民族聚居區施行

2.22 政務院原則通過《民族區域自治實施綱要》和《關於地方民族民主聯合政府實施辦法的決定》，決定在少數民族聚居區施行區域自治。

文件規定，民族區域自治必須是由中央政府統一領導、以少數民族聚居區爲基礎的區域自治。境内少數民族人口達10%以上或民族關繫顯著的地區，以及其他有各種特殊情況的地區，經大行政區政府或中央政府認可，都可以建立民族民主聯合政府。


載歌載舞的雲南彝族人。

1 聯合國大會通過臺灣當局控蘇案。

2 解放軍31個師轉為建設師。

3 中共中央指示“三反”應和整黨運動結合，按照黨員標準8項條件，對黨員進行登記、審查和處理。

4 商人王康年挪用志願軍購藥款進行投機活動，被判死刑。

5 中華全國體育總會致電國際奥林匹克委員會：中國繼續參加奥林匹克大會組織，並參加本屆奥林匹克運動會。

6 臺灣“省政府”實施“便民運動”，執行提高效率、充分服務、簡化手續、分層負責等4大原則。

6 中國文字改革研究委員會在北京成立。

9 財經委員會向中央報告2年來蘇聯幫助改建和新建工廠設計情况。

10 中國人民解放軍西藏軍區成立。

10 志願軍飛行員張積慧駕機擊落美王牌飛行員戴維斯。

14 教育部指示廢止對學生施行體罰或變相體罰。

15 蔣介石任命葉公超為日臺“和約”談判代表，與日本代表河田烈等開始會談。

16 《大衆日報》報道，山東省共查出貪污1億元（舊幣）以上的貪污犯415名、貪污1000萬元（舊幣）以上的貪污犯2135名。

17 《人民日報》發表社論，嚴求嚴懲用僞劣産品暗害志願軍的奸商。

18 美軍在巨濟島戰俘營中以武力鎮壓志願軍戰俘。

22 中國人民銀行拉薩辦事處正式成立。

24 周恩來發表聲明，支持朝鮮政府2月22日對美國政府進行細菌戰爭的抗議。

28 政務院決定對機關生産實行統一處理，逐步取消。

29 醫藥衛生界人士組成志願防疫檢驗隊赴朝鮮工作。

29 美國軍用飛機在中國東北散播細菌。

△ 中共中央作出指示，要求在“三反”運動中縣委書記、縣長以上黨員幹部一律作自我檢查並作出鑒定。

1952·3

4　政務院發佈《關於嚴防森林火災的指示》。

5　全國文聯組織作家深入生活進行創作，第一批作家巴金、曹禺等將赴朝鮮、各地工廠和農村。

5　美國飛機在中國東北撒佈細菌，並進行轟炸掃射。

7　美國飛機昨天和今天在青島市郊上空撒布細菌。

8　周恩來發表聲明，嚴重抗議美國用細菌武器屠殺中國人民、侵犯中國領空。

11　華僑事務委員會主任何香凝發表談話，抗議泰國政府對華僑的迫害行為。

11　志願軍政治部決定追記為搶救溺水的朝鮮少年而犧牲的羅盛教特等功，並授予"一級愛民模範"的光榮稱號。

12　中國人民保衛世界和平反對美國侵略委員會決定組團前往東北各地及朝鮮前綫實地調查美國進行細菌戰的罪證。

12　張道藩當選臺灣當局"立法院院長"。

13　臺灣當局宣佈，在軍隊中實行任期制和職業退役制。

13　丁玲的長篇小說《太陽照在桑乾河上》、周立波的《暴風驟雨》、賀敬之和丁毅的歌劇《白毛女》獲文學藝術斯大林獎。

14　中央愛國衛生委員會成立，周恩來任主任委員。

16　農業部頒令獎勵1951年度農業愛國豐產模範。

20　政協委員會決定頒發抗美援朝紀念章。

21　宋慶齡、郭沫若等11人建議召開亞洲及太平洋區域和平會議。

24　政務院公佈《關於"五反"運動中成立人民法庭的規定》。

25　上海市"五反"運動開始。

25　全國鐵路客運價統一。

27　臺灣與南朝鮮通航。

29　蔣介石號召成立"中國青年反共救國團"。

29　東北第一批新式馬拉農具出廠。

30　政務院公布《關於在"三反"運動中成立人民法庭的規定》。

△　"三反"運動在全國範圍專區以上機關和團以上部隊中基本結束。



本月　中共中央決定在武昌東部、長江右岸興建新中國第一個大型鋼鐵聯合企業——武漢鋼鐵公司。

圖為五十年代初期的鋼鐵生產場面。



3.8　中國第一批女飛行員舉行起飛典禮，她們駕機飛越天安門上空。朱德、鄧穎超等出席了慶典。

資產階級"猖狂進攻鐵證"

3.1　《東北日報》發表文章，列舉資產階級"猖狂進攻的鐵證"：

盜竊國家財物，削弱國營經濟。天津一幫奸商賄賂東北某製鋼廠副廠長及部分幹部，盜賣了700噸鋼材。奸商劉文翰偷竊了國家有數的幾臺救命器和蘇生器，共值15億元（舊幣）。奸商武益芝通過在國家銀行任金銀驗收員的兒子武成章，3年內共將廢銅爛鐵4萬兩以上當白銀賣給國家。

向志願軍進攻。奸商楊文運，以廢料換好料，以廢品充正品，為志願軍造防滑鏈，致使運到前方後不能使用，嚴重影響軍運。奸商張明中，制造假藥給志願軍，並混入醫院以假藥換真藥。

腐蝕工作人員。沈陽德生號化妝品廠經理滕希生，要自己的小老婆勾引派出所戶口員闞致英，讓其照顧自己的買賣。沈陽烟草公司向3個稅務員行賄100億東北幣。

省港"三·一"風波

3.1　香港群衆歡迎前來慰問九龍城東頭村遭受火災居民的粵穗慰問團時，在九龍佐敦道口與警察發生流血衝突。

本日，廣州一些社會團體組織的粵穗慰問團在準備赴港時，被香港政府通知禁止入境。正在尖沙咀等候慰問團的群衆得知後，在佐敦道口一帶與警察發生衝突。衝突中1人中彈死亡，多人受傷，100人被捕。後18人被判刑，12人被遞解出境。

"三反"、"五反"的具體規定

本月　爲使"三反"、"五反"運動順利開展，中央人民政府、中共中央發佈了多個條例和規定。

"三反"方面，對貪污分子的處理規定分類對待：貪污未滿100萬元（舊幣）不予行政處分；貪污超過100萬元、未滿1億元予以行政處分；貪污1億元以上，予以刑事處分。打擊重點，應放在蛻化的老幹部、嚴重違法的留用人員和資產階級派進來的壞分子方面。應撤銷嚴重的官僚主義分子的領導職務。

"五反"方面，規定將工商業者分爲5類處理：1. 守法户；2. 基本守法户；3. 半守法半違法户；4. 嚴重違法户；5. 完全違法户。處理違法分子的原則是：過去從寬，今後從嚴；多數從寬，少數從嚴；工業從寬，商業從嚴；普通商業從寬，投機商業從嚴；坦白從寬，抗拒從嚴。另外，對追算期限亦作了具體規定。

對付西藏離心勢力的再次冒頭

4.6 中共發出毛澤東關於西藏工作的黨內指示。

該指示是針對西藏最近出現的一些問題而起草的。去年5月，西藏和平解放，人民解放軍進駐西藏鞏固國防。今年春天，西藏地方政府的兩個噶倫（達賴下面最高的行政官）魯康娃和羅桑扎西，組織“人民議會”,並集合藏民在拉薩街頭示威和請願，要求解放軍撤離西藏。

毛澤東在指示中指出，西藏幾乎全無漢人，解放軍處在這樣一個特殊的民族區域，必須依靠兩條政策，爭取群衆，站穩腳跟。第一條是精打細算，生產自給，並以此影響群衆，這是最基本的環節。要用一切努力和適當辦法，爭取達賴及上層集團的大多數，孤立少數壞分子，達到不流血地在多年內逐步地改革西藏經濟政治的目的。第二條，就是同印度和內地打通貿易關係，使西藏出入口趨於平衡，不因解放軍入藏而使藏民生活水平下降，並爭取有所改善。



海軍耆老薩鎮冰卒

4.10 前清海軍元老、政治協商會議全國委員會委員、前福建省省長薩鎮冰在福州病逝，享年93歲。

薩鎮冰，福建侯官（今福州）人，福州水師學堂畢業。1877年被清政府派赴英國皇家海軍學院深造，回國後任天津水師學堂教官。1905年任廣東水師提督，曾指揮南北洋海軍。1917年任北京政府海軍總長，並一度代理國務總理。1922年起任福建省省長。1927年任南京國民政府海軍部高等顧問。抗戰期間赴南洋宣傳抗日，後定居福州。

全國高校院系大調整

本月 教育部根據“以培養工業建設人才和師資爲重點，發展專門院校，整頓和加强綜合性大學”的方針，對全國舊有高等學校進行大規模院系調整。

這次調整參照蘇聯高校制度，先取消高校中院的一級，調整出工、農、醫、師範、財經、政法等系科，成立專門學院，並根據建設人才的需要，結合各校師資設備等條件設置專業，然後在普遍設置專業的基礎上進行專業調整。

調整工作在各大行政區陸續進行。以華東、華北、中南地區爲重點，使大多數省分都擁有1所綜合大學及各類專門學院。清華大學接收了北京大學工學院和燕京大學工科，改建爲多科性的工業高等院校；清華大學及燕京大學的文、理、法3院則併入北京大學，北京大學成爲綜合性大學。

至9月，高校院系調整工作基本結束。

致力掃除文盲·推廣祁建華速成識字法

4.23 政務院文教委員會給“速成識字法”的創造者祁建華頒發獎狀。

“速成識字法”為西南軍區教員祁建華首創。約在150個小時教時內，可使一般文盲和識字不多的人初步會認、會用1500至2000個漢字。

“速成識字法”的教學過程，一般分為3個次序：1.學會注音符號和拼音，掌握識字的輔助工具；2.突擊學單字，先求初步會讀與會講；3.教學語文課本，同時配合大量閱讀、寫字、會話，鞏固所識的字，做到會寫、會用。



祁建華在講課。

1 團中央追認羅盛教為模範團員。

1 文化部主辦的第一屆民間音樂、舞蹈會演大會在北京開幕。

1 美國海軍部長金包爾在日本聲稱，如果中共試圖進攻臺灣，“我們將打得他們落花流水”，如果國民黨進攻共產黨，“我們將站在旁邊替他們歡呼”。美國國務院發言人聲明此話不代表美政府的態度。

1 毛澤東1937年8月的論文《矛盾論》在《人民日報》重新發表。

3 以中國人民銀行行長南漢宸為團長的中國代表團，赴莫斯科參加國際經濟會議。

5 荆江分洪工程全面動工。

6 志願軍司令部發表聲明，歡迎所有被俘人員回到祖國懷抱。

7 志願軍司令員彭德懷回國休養，陳賡暫代其職。

10 《毛澤東選集》第二卷出版發行。

11 北京市法庭判決違法工商戶61戶。

12 我國和英國正式簽訂貿易協定。

15 《人民日報》發表社論，稱最近各地日用貨品的零售牌價平均降低8%左右，是開展“三反”“五反”運動重要成果之一。

15 軍委、政務院決定成立建築工程部隊。

16 山東五蓮縣發生“聖賢道”等組成的“紅頭軍”的暴亂事件，被公安部隊平息，俘獲76人，斃傷13人。

16 中長鐵路昂溪機務段1008號青年包乘組安全行駛35萬公里，創造全國新紀錄。

25 中央貿易部召開全國土產交流會。

28 《中華人民共和國懲治貪污條例》公佈施行。

28 臺灣當局和日本政府簽訂和約，規定日本放弃對臺灣、澎湖列島和日本過去在中國的財產所有權。

28 班禪額爾德尼回藏抵達拉薩，並在布達拉宮會見達賴喇嘛。

△ 解放軍海軍航空兵領導機構成立。

1　治淮工程再取新績，淮河板橋水庫竣工。

4　中國國際貿易促進委員會成立。

5　周恩來發表聲明，謂美國宣佈單獨對日和約生效是完全非法的。

5　新華社報道：美國中尉領航員伊納克等人供認美國進行細菌戰的真相。

5　政務院批準設立幹部子女小學。

6　美國太平洋艦隊司令雷德福訪問臺灣，主持美臺高級將領會談。

6　中共中央決定在第一個五年計劃中把鞍鋼建設作為首要任務。

15　中國和緬甸友好協會在北京成立，鄭振鐸任會長。

15　志願軍英雄楊連第犧牲，被授予一級戰鬥英雄。

16　中國和印度友好協會在北京成立，丁西林任會長。

16　中國人民解放軍後勤學院成立。

17　政務院派出參加萬國郵政大會的代表，並致電要求大會驅逐臺灣的代表。

19　外交部聲明抗議美國政府代表在聯合國麻醉藥品委員會上提出中國政府在日本私賣海洛英的報告。

19　輔仁大學與北京師範大學合併，輔仁大學校名取消。

20　美軍在釜山戰俘營打傷、殺害中朝戰俘 86 人。

22　蔣介石廢止《政治犯大赦條例》。

26　中印雙方協議，中國將 10 萬噸大米輸往印度。

27　中國同意再輸往印度 10 萬噸大米。

29　新華社報道：政務院和中央軍委決定調派機關和部隊幹部入高等學校學習。

29　《人民日報》發表高玉寶的小說《半儲備雞叫》。

30　香港市政局非官守議員的部分議席舉行民選。

30　政務院任命董必武為中央防汛總指揮部主任。

31　北京市"五反"運動基本結束。

△　下旬，冀、魯、皖北、蘇北、豫、新、鄂、湘等蝗蟲成災，冀、豫、晉、陝、魯等棉蚜成災，受災面積達數百萬畝。

港英當局勒令《大公報》停刊

5·5　港英當局下令香港《大公報》停刊 6 個月，判處該報所有人兼督印人費彝民徒刑 9 個月或罰款港幣 4000 元；該報編輯李宗瀛苦工 6 個月或罰款港幣 3000 元，並勒令費、李 2 人分別繳付 1500 元與 1000 元港幣的"堂費"。

今年 3 月 1 日，香港、九龍各界民衆集會歡迎廣州市各界人民團體慰問九龍東頭村受災同胞代表團，與警方發生沖突。警員開槍，致 1 名紡織工人中彈死亡。

3 月 5 日，香港《大公報》、《文匯報》、《新晚報》同時轉載《人民日報》前一天發表的短評《抗議英帝國主義捕殺香港的我國居民》。港英當局即以刊載"煽動性文字"、違反"煽動條例"的罪名將 3 報負責人逮捕，在他們分別繳納了 1 至 2 萬元保證金後，纔被允外出候審。4 月 16 日，費彝民、李宗瀛在受到連續 15 天的審訊後，法庭拒絶被告辯護律師關於停止訴訟的請求，作出上述判決。

港英當局遭到了各方面的强烈抗議。中國外交部和各民主黨派發言人相繼發表聲明，表示抗議。17 日，國際新聞記者協會也抗議這一破壞新聞自由的行動。在各方面壓力下，港英當局不得不解除禁令。18 日，《大公報》復刊。

制止抽調學生

5·2　中共中央發佈指示，要求各地迅速制止和糾正隨便抽調學生參加工作、動員學生停課搞中心工作等妨礙教育順利進行的做法。

中央指出，若干地區的黨、政、軍機關和社會團體爲了眼前某些需要，不顧長期培養人才的計劃，不遵照中央有關規定，隨便抽調學生參加工作，致使學生情緒波動，學校無法按照既定計劃進行教學。另外，一段時間以來，各地學校常動員全體學生參加各項工作，致使長時間停課。專署以下教育行政幹部常常全體被派去參加中心工作，以致學校教育工作長期無人管理。



5·1　荊江分洪工程清淤作業完成。

珠穆朗瑪峰正名

5·8　中央人民政府内務部、出版總署聯合發出通報，鄭重爲"珠穆朗瑪峰"和"岡底斯山"正名。即"額菲爾士峰"應正名爲"珠穆朗瑪峰"，"外喜馬拉雅山"應正名爲"岡底斯山"。

早在 1717 年（清康熙五十六年）清朝理藩院主事勝住會同喇嘛繪制西藏地圖時，根據當地藏族的習慣稱呼，將我國西藏喜馬拉雅山的最高峰稱爲"珠穆朗瑪峰"，即藏語"聖母之水"的意思。自 1852 年印度測量局測得此峰高度後，西方國家便從 1858 年起，將印度測量局局長額菲爾士（英國人）的名字作爲此峰的名稱。岡底斯山位於喜馬拉雅山以北，橫亘西藏中部，英國以其殖民侵略的眼光，將其稱作"外喜馬拉雅山"。

通報指出，"額菲爾士峰"和"外喜馬拉雅山"這兩個稱呼是非常錯誤而荒謬的，但過去很多人一直盲目地沿用。今後，無論教科書地圖或其他著作，不得再誤用這兩個名稱。

巨濟島朝中戰俘扣押美軍軍官

5·7　美國設在朝鮮巨濟島的 76 號戰俘營中的朝中被俘人員扣留了該戰俘營長官杜德準將，抗議美方强迫"甄别"和非人道待遇。

美國對待戰俘一直堅持"自願遣返"原則，並施以拷打、刺字、寫血書等野蠻手段進行"甄别"。杜德的繼任人柯爾生準將在給戰俘的答復中承認：有"許多戰俘被聯合國軍隊打死或打傷"，戰俘没有得到"符合國際法原則的人道待遇"，並保證要"使暴力行動和流血事件不再發生"。

9 日，美方聲稱要對被俘人員"採取一切武力"。10 日，美國出動軍隊，在各個戰俘營中對戰俘進行鎮壓。16 日，朝中軍隊總部發言人發表談話，反對美方違反人道的"自願遣返"和"强迫甄别"的"血腥政策"，支持朝中被俘人員的正義要求。

"東亞第一畫家"李鐵夫逝世

6.16 被譽爲"東亞第一畫家"的李鐵夫病逝。

李鐵夫生於廣東鶴山的一個貧農家庭。他浪迹歐美40餘年，鑽研西洋畫，成爲第一個到西方學習美術的中國人。1916年，李鐵夫成爲第一個被接納爲國際設計學院會員的東方人，他的21幅作品被該會選爲優秀之作。1935年徐悲鴻曾拜訪李鐵夫，觀其畫後，贊嘆不止。李鐵夫爲人樸實、直率，熱衷革命活動。他常對人說："我平生喜愛的事衹有兩件：革命和美術。"



李鐵夫油畫《金髮姑娘》局部。

荆江分洪工程提前半月竣工

6.20 荆江分洪工程比原計劃提前15天竣工。

荆江即長江中游從湖北枝江縣至湖南城陵磯的一段。由於江道狹窄淤塞，下游彎曲，難以承泄大量洪水，是長江流域水患最多的地區。江北有一道長182公里、高12米的荆江大堤，歷史上曾多次潰決。

建國後，政府決定修建荆江分洪工程，1950年初着手勘察。4月5日，荆江分洪工程全面動工。施工大軍克服重重困難，僅用75天完成了這一浩大工程。

荆江分洪工程主要包括：培修加固湖北沙市南北段133公里長的荆江東岸大堤；在荆江西岸及虎渡河以東、藕池口安鄉河西北方圓900多平方公里的地方，建築1個可容納60億立方米洪水的大水庫；在水庫北面，江陵縣太平口建1座54孔1054米長的進洪閘；在水庫南面，石首縣黄山頭建1座32孔336米長的節制閘。

推行公費醫療

6.27 政務院發布關於國家工作人員實行公費醫療的指示，公費醫療制度開始在全國推行。

按照指示規定，全國各級人民政府、各黨派、工青婦團體及文化、教育、衛生、經濟建設等事業單位的國家工作人員和革命殘廢軍人，全部享有公費醫療保障。他們患病時的診療費、手術費、住院費、醫藥費均由各級衛生主管部門統籌支付。

查禁《引狼入室》

6.21 文化部發出《關於查禁京劇劇本〈引狼入室〉的指示》，通知各地停止上演該劇，停止劇本發行。

指示說，《引狼入室》一劇實質上是反愛國主義的，它的效果衹能是使人憤恨滿清統治者的引狼入室，而對英帝國主義處心積慮的侵略企圖認識不足，對中國人民奮起反抗、打擊侵略的事實更是毫無描寫。該劇不利於群衆認識帝國主義者對中國發動侵略戰爭的實質及人民在戰爭中的作用，劇本還充滿了低級趣味。



本月 "五反"運動在繼續進行。圖為上海資本家排隊遞交坦白書。

1952·6

1 中日貿易協議在北京簽訂，雙方將各購入和售出價值3000萬英鎊的貨物。

2 美軍在巨濟島戰俘營打傷中、朝戰俘9人，打死1人。

5 全國財政會議提出本年預算要以建設為第一位，要求全國（東北除外）零售方面的公私比重，私營商業應佔75%。

8 美國第七艦隊司令柯拉克宣佈，美國駐菲律賓空軍部隊將協防臺灣。

10 美軍在巨濟島戰俘營打傷、殺害中、朝戰俘160餘人。

12 北京人民藝術劇院成立。

13 成渝鐵路全綫鋪軌順利完工。

18 日本外務省聲明，"中華民國"為中國唯一合法政府。

18 教育部公佈《常用字表》，字表共收1500個單字。

18 中國首次由廣州到滿州里的直貨列車開出，全長4618公里。

19 周恩來在全國統戰部部長會議上指出，從新民主主義到社會主義，中國民族資產階級既是朋友又是被消滅的階級。

19 北京蘇聯紅十字醫院建成。

20 臺灣當局公佈《扶持自耕農條例》。

21 中國紅十字總會贈送人民幣20億元救濟印度糧荒災民。

23 南京電照廠試製高壓水銀燈成功。

28 調查美國在朝鮮和中國進行細菌戰事實的國際科學委員會成員抵達北京。

30 中華全國體育總會正式成立，選舉朱德為名譽主席，馬叙倫為主席。

30 新華社報道：全國共有互助組600多萬個，有農業生產合作社3000多個；全國組織起來的農戶3500多萬戶，約佔全國總農戶40%。

30 新華社報道：今年上半年推廣新式農具工作，大部分地區成績很差，有的僅完成全年計劃的1／4甚至1／10。

△ 中國人民銀行指示各地分行在本月内將現行存款、放款利率分別降低20%、25%。

△ 教育部所屬高等院校已聘請80名蘇聯專家任教。

1952·7

1　廣東省海南黎族自治區成立。

3　全國合作社基層社有3.5萬個，社員總數達1.06億人，股金1.3億元。

3　臺灣省決定設立證券交易所，以配合“限田政策”。

5　新華社訊，全國各地絕大部分地區已完成土地改革。

5　中國銀行總經理龔飲冰就美國法院宣佈沒收該行在美存款的判決發表嚴正抗議。

6　新華社報道：東北工業恢復階段將基本結束，重點開始大規模經濟建設。

8　教育部指示盡快培養建設人才。

11　內務部發出關於評選烈屬、軍屬、殘廢軍人、復員軍人模範及擁軍優屬模範的指示。

11　美國飛機侵入東北領空掃射，居民死傷49人。

13　周恩來發表聲明，表示中國政府承認1925年《關於禁用毒氣或類似毒品及細菌方法作戰議定書》及1949年8月12日日內瓦各公約。

13　衛生部推行無痛分娩法。

14　華東軍政委員會指示加強基層政權建設。

17　《管制反革命分子暫行辦法》公佈施行。

17　《人民日報》報道：平原省溫縣法院嚴重違法亂紀，前院長王高升被處死刑。

18　臺灣省南部地區暴雨成災。

19　中國人民航空公司成立。

20　民主建國會更名為中國民主建國會。

25　澳門關閘口葡兵向中國哨兵開炮數十發。中國邊防軍反擊，並封鎖邊境，切斷對澳門副食品供應。

27　中國伊斯蘭教協會籌備會議在北京舉行。

28　新華社報道：英國政府樞密院司法委員會非法將中國留港的中央航空公司飛機40架及其他財產“判給”陳納德。

29　“中日文化經濟協會”在臺北市成立。

△　中共中央決定在省以上黨委建立農村工作委員會。

△　胡風給周恩來寫信，要求討論他的文藝思想。

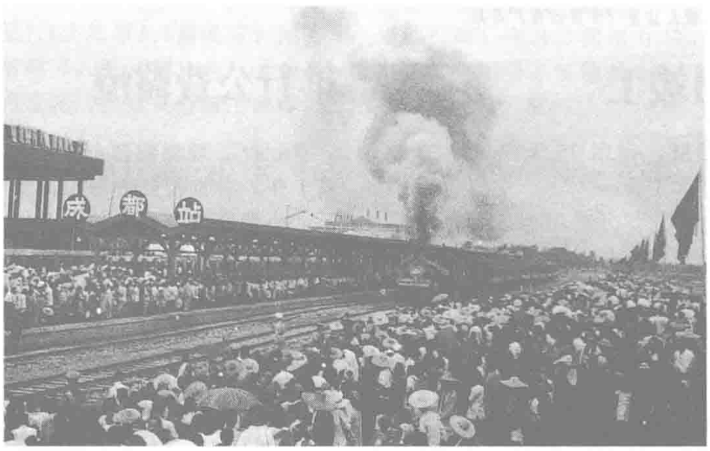
新中國體育代表團參加奧運會

7.30　五星紅旗在奧運村——赫爾辛基歐塔尼梅村昇起，中華人民共和國成立後第一次派隊參加奧運。

第十五屆奧運會於7月19日在芬蘭首都赫爾辛基舉行。賽前中華全國體育總會和中國奧林匹克委員會按照國際奧委會章程的規定，聲明將派運動員參加本屆奧運會。然而國際奧委會的一些人，拒不邀請中華全國體育總會參加奧運。後經中國多次交涉，在國際輿論和奧委會中正義人士的支持下，國際奧委會纔於奧運會開幕前2天作出邀請中華人民共和國運動員參加本屆奧運的決定，但同時亦決定邀請臺灣體育組織派運動員參加。

本月29日，匆忙組成的中國體育代表團40人飛抵赫爾辛基，但奧運賽事已過半。

軍民共建的成渝鐵路全綫通車

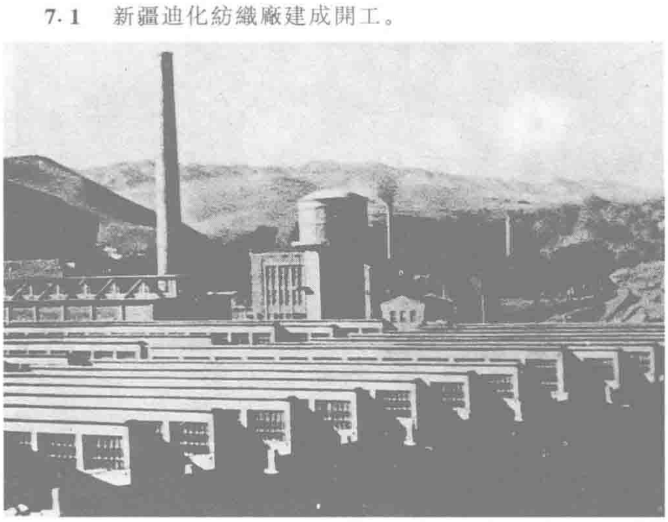


由成都向重慶開出的第一列火車。

7.1　共和國成立後由軍民共建修建的第一條鐵路——成渝鐵路全綫通車。

成渝鐵路貫通四川重慶與成都，全長530公里，1950年6月15日開工，鐵路的修建全部採用國產器材。它的建成通車對於發展西南地區的經濟建設，促進各地同西南地區物資交流起了重大的推動作用。

7.1　新疆迪化紡織廠建成開工。



解決失業問題

7.25　爲解決300多萬失業、半失業人員的就業問題，政務院通過《關於勞動就業問題的決定》。

《決定》要求中央、大行政區、省和大城市設立勞動就業委員會，並建立有專人負責的辦事機構，統一辦理失業人員的登記、訓練、改造，有計劃、有步驟地安排他們就業，逐年消滅失業。

實施助學金制度

7.8　學生的公費學費將一律改爲人民助學金，原有人民助學金的標準將作調整。這是政務院在《關於調整全國高等學校及中等學校人民助學金的通知》中公佈的。

助學金的評定，依據現在所頒佈的標準和具體情況，由全體學生自報公議，民主評定，最後由學校批準。

《通知》特別要求在評定時盡量照顧革命烈屬、革命軍人、工農幹部、產業工人、少數民族及歸國華僑子女的實際困難。

政府人員薪津標準

7.1　今日召開的政務院會議通過了《關於頒發各級人民政府供給制人員津貼標準及工資制工作人員工資標準的通知》。

《通知》規定，政府供給制工作人員津貼分爲29級，並實行工資分制。國家主席、副主席工資分爲1006分；區、縣勤雜人員（即29級）爲85分。每1工資分所合實物的種數與數量，關內各地均應爲：糧食0.8市斤、白布0.2市尺、植物油0.05市斤、食鹽0.02市斤、煤2市斤。

東北地區工資分值由財政部另行通知。

人民解放軍首次體育盛會

8·1 解放軍舉行第一屆體育運動會，毛澤東、周恩來、朱德光臨開幕式。

這是建軍以來規模空前的體育盛會。全軍共有 1800 名男女運動員參加各項比賽。本次比賽設有軍事（通過障礙、投擲手榴彈、500 米全副武裝越野跑等）、田徑、舉重、體操、球類等 44 個競賽項目和航空、馬術、摩托車、團體操等 42 個表演項目。

比賽至本月 9 日結束，運動員們共創造了 6 項全國田徑紀錄。



開幕式上的領導人。

鄧小平入閣

8·7 中央人民政府委員會任命西南政務委員會副主席鄧小平爲政務院副總理。

本日舉行的中央人民政府委員會第十七次會議決定，成立安徽省人民政府、四川省人民政府；撤銷皖北、皖南、川東、川西、川南、川北人民行政公署；成立對外貿易部、商業部、地質部、糧食部、建築工程部等多個部門；撤銷情報總署、新聞總署、貿易部。會議通過了對鄧小平的任命等多項政府各部門和各地官員的人事任命。

解決東北遺留問題·周恩來再訪蘇聯

8·17 爲與蘇聯政府討論長春鐵路和旅順口海軍基地問題，周恩來率中國政府代表團抵達莫斯科。

周恩來與蘇聯部長會議主席斯大林、蘇聯外長維辛斯基等進行會談，討論了有關中蘇兩國關繫的政治與經濟問題。

9 月 16 日，雙方發表談判公報，公佈了《中蘇關於中國長春鐵路移交中華人民共和國政府的公告》及兩國外長《關於延長共同使用中國旅順口海軍根據地期限的換文》。

《公告》規定，根據兩國於 1950 年 2 月 10 日在莫斯科簽訂的《關於中國長春鐵路協定》，蘇聯政府將共同管理的中國長春鐵路的一切權利以及屬於該路的全部財產無償地移交中國政府，並於 1952 年底移交完畢。

《換文》規定，根據兩國外長協議，蘇聯軍隊從共同使用的旅順口海軍基地撤退期限，延長至中國與日本、蘇聯與日本之間的和約獲得締結時爲止。

天蘭鐵路完成鋪軌


天蘭綫曲兒岔隧道口。

8·23 天蘭鐵路完成鋪軌工作，全綫共完成土石方 2300 餘萬立方、隧道 1 萬多公尺、涵洞和橋梁 1000 多座。

天蘭鐵路東起寶（鷄）天（水）鐵路終點北道埠，西至甘肅省會蘭州，全長 347 公里。沿綫穿過秦嶺與隴山山脈中間的渭河河谷，數次跨越渭河。

1950 年 5 月，在人力、物力、財力相當困難的情況下，按照“局部改綫，重點開工”的方針動工，先後有 10 餘萬工人、農民和解放軍參加修築工程。10 月 1 日全綫通車。

本月 上海—武漢—重慶航綫通航，圖為 1 架飛往漢、渝的客機在上海虹橋機場準備起飛。



1 人民英雄紀念碑在北京破土動工。

1 中國人民解放軍八一電影制片廠在北京成立。

1 新疆東部規模最大的水利建設紅星渠放水。

1 青島四方鐵路工廠用國產材料制造出中國第一臺火車機車，並命名為“八一”號。

2 外交部抗議英國政府劫奪中國兩航公司留港飛機並迫害護產員工的行為。

3 中國影片《人民的戰士》在第七屆捷克卡羅維·發利國際電影節上獲獎。

3 《人民日報》報道：雙鴨山礦務局試用聯合採煤機成功，開創我國機械化採煤的先河。

4 政務院公佈《關於勞動就業問題的決定》。

5 “中華民國”和日本在臺北交換《中日和平條約》批準書。

6 中央人民政府委員會宣佈國家財政收支已達完全平衡，國家財政經濟情況已根本好轉。

7 中央人民政府決定成立四川省人民政府和安徽省人民政府。

9 《中華人民共和國民族區域自治實施綱要》頒佈。

13 政務院會議批準司法部長史良所作《關於徹底改造和整頓人民法院的報告》，全面展開司法改革。

14 政務院公佈《受災農戶農業稅減免辦法》。

14 東北阜新建立規模宏大的露天煤礦。

15 上海市動工興建 2 萬戶工人住宅。

15 上海市軍管會下令徵收英國在上海的英聯船廠及馬勒機器制造廠有限公司的全部財產。

16 《工商業聯合會組織通則》公佈。

19 政務院指示各地普遍發展監察通訊員和檢舉接待室，並在公共場所設置意見箱，及時處理群衆的揭發檢舉。

23 澳門葡政府就上月下旬澳門葡兵侵越中國前山邊防綫引起的衝突事件向中國前山邊防局正式道歉。

25 胡耀邦等 9 人被選為中國新民主義青年團中央書記處書記。

1952·9

1　錦（州）承（德）鐵路正式通車。

1　翦伯贊發表《關於歷史人物評論中的若干問題》，引發對歷史人物評價與愛國主義問題的討論。

3　吉林省延邊朝鮮族自治州成立。

3　北京一布拉格直通電話開放並舉行通話儀式。

5　政務院決定設置文史研究館。

10　教育部指示從 1952 年下半年至 1954 年全國私立中小學全部由政府接辦，改為公立。

10　北京一上海無綫電傳真綫路正式開通。

13　新華社訊，中國在沿着長城 3000 里路長的西北區實施防沙林工程。

14　中國和印度達成協議，中國在孟買設總領事館，印度在拉薩設總領事館。

15　中、蘇、蒙簽訂協定，修建集寧至烏蘭巴托鐵路。

16　首屆全國游泳賽在廣州舉行。

16　中蘇商定年底前蘇聯向中國移交長春鐵路的一切權利和全部財產，但延長蘇軍撤出旅順口海軍基地的期限。

17　國際科學委員會發表調查報告書，證實美國確在朝鮮和中國進行細菌戰。

17　臺灣當局“立法院”通過《鼓勵華僑投資辦法》。

18　中共中央指示要糾正商業工作中的右傾苗頭。

18　臺灣與西德恢復商業關繫。

21　中國、蘇聯、芬蘭在莫斯科簽訂三角貿易協定。

23　周恩來電告國際電信聯盟秘書長繆拉齊埃，中國政府已任命王子綱為首席全權代表出席國際電信聯盟代表大會，並要求驅逐臺灣代表。

24　北京一莫斯科無綫電傳真正式開放。

25　新華社報道：中國第一臺 3000 千瓦水輪發電機在東北試制成功。

27　山東省股匪肅清，共殲土匪 9229 人。

△　知識界的思想改造學習基本結束。

△　全國高等學校院系調整已告完成。



9.27　全國掃除文盲工作座談會要求各級領導訂出計劃，任務是在 5 年至 10 年基本掃除文盲。

圖為新疆烏魯木齊市小學生為礙於風俗不能拋頭露面的婦女上門充當識字教師。

毛澤東要求資本家接受工人階級領導

9.5　在現階段，祇應當要求資産階級接受工人階級領導，而不宜過此限度。這一觀點，是毛澤東本日致函政務院副總理、中國民主建國會主任委員黄炎培時提出的。

毛澤東在信中説，要求資産階級接受工人階級的思想，具體地説，就是要消滅剝削，消滅階級，消滅個人主義，接受馬克思主義的宇宙觀，或者象黄炎培所説，“没有勞動，沒有生活，不從勞動外求生活”，要求資産階級接受社會主義，毛澤東説，這些要求對於少數先進分子來説是可能的，當作一個階級，則不宜這樣要求，至少在第一個五年計劃時期不宜如此宣傳。

志願軍發動戰術反擊戰

9.18　志願軍集中優勢兵力，全綫反擊敵軍各處防御陣地。

爲破壞聯合國軍準備發動的局部進攻計劃，志願軍司令部決定全綫反擊。反擊戰術爲以軍爲單位，選定若干敵人連、排防守陣地，集中優勢兵力、火力，實施突然攻擊，殲滅守敵，並要在反復爭奪陣地的戰鬥中，給敵大量殺傷。

今日，志願軍一綫部隊的第三十九、十二、六十八等 5 個軍，突然向敵軍 18 個防守目標發動猛烈進攻。志願軍採取步炮協同、坦克與步兵協同的戰術，迅速消滅各點敵軍。10 月 5 日，全部攻克各處陣地，並擊退聯合國軍多次反攻。6 日，志願軍發動新一輪攻勢，同時向 23 個目標攻擊。

10 月底，全綫反擊結束，志願軍先後對聯合國軍的防御陣地共 60 個目標攻擊 77 次，殲敵 2.7 萬餘人，志願軍傷亡 1 萬餘人。

政權建設情况

9.20　中央人民政府内務部部長謝覺哉在報告人民政權建設情况時透露：

3 年來，各級各界人民代表會議的代表達 1363 萬餘人。有 30 個省、2 個省級行政署區、160 個市、2174 個縣和約 28 萬餘個鄉，不僅建立了政府，而且召開了人民代表會議；有 19 個省、85 個市、436 個縣和絶大部分的鄉選舉了該級人民委員會。省、市政治協商委員會亦已普遍建立。

全國土地改革基本完成

9月　歷時 6 年多的農村土地改革，除新疆、西藏、臺灣外，已在全國基本完成。

土地改革使 3 億多無地或少地的農民，無償地獲得 7 億畝土地和生産資料，免除了過去每年向地主繳納的 700 億斤糧食的地租。

土地改革貫徹了依靠貧農、雇農，團結中農，中立富農，有步驟有區别地消滅封建剝削，發展農業生産的總路綫、總政策，組成了最廣泛的反封建統一戰綫。

土地改革的完成，廢除了封建性、半封建性剝削的土地制度，實行了耕者其有田的土地制度。

中新社成立

9.14　中國新聞社在北京成立，10 月 1 日開始發稿。

中新社是爲海外華僑、港澳同胞和外籍華人服務的新聞機構，以中文爲主要語言。該社成立後，即以“中國新聞廣播電臺”呼號廣播華語新聞。中新社首任社長是金仲華，理事會由王蕓生等 33 人組成。

1952·10

1　美軍在濟州島戰俘營大規模屠殺志願軍被俘人員，殺死52人，打傷113人。

1　四川涼山彝族自治州成立。

1　中國第一家亞麻紡織廠——哈爾濱亞麻紡織廠建成投產。

2　中共中央書記處書記劉少奇率團前往莫斯科參加蘇聯共產黨第十九次代表大會。

4　中國和蒙古締結經濟及文化合作協定。

5　中國與錫蘭在北京簽訂貿易協定。

5　各大區貿易部長會議提出增強出口活力的2個辦法：一是適當調高外匯牌價；二是加強進出口公司力量，並對私商採取聯營形式加以組織。

5　《中蘇友好報》創刊。

5　國民黨軍隊攻佔南澎、中澎兩島。

10　中財委頒發《1953年對35種重要物資實行全國統一分配方法（試行草案）》。

12　志願軍戰士邱少雲為掩護進攻計劃，烈火焚身也不暴露目標，身死戰場。

10　中蘇友好協會通知，從今年11月7日至12月6日舉行"中蘇友好月"活動。

17　志願軍特級英雄黃繼光在上甘嶺戰役中舍身堵槍眼犧牲。

23　中國、智利貿易協議在北京簽訂。

25　中共中央宣佈"三反""五反"運動全部結束。

26　美軍在巨濟島戰俘營打死打傷志願軍被俘人員76人。

26　中國航空公司開辟廣州—南寧—昆明及廣州—湛江新航綫。

27　周恩來致電聯合國第七屆大會，要求聯大邀請中國代表出席大會，報告美國進行細菌戰的罪行。

28　副外長章漢夫發表聲明，抗議香港高等法院把中航飛機業權判歸陳納德。

31　毛澤東視察黃河。

△　香港《商報》創刊。

△　人民文學出版社開始有計劃地進行中國古典文學名著的校勘和重版工作。

△　美軍飛機近千架次多次侵入東北上空。

激烈慘酷的上甘嶺戰役

10.14　朝鮮上甘嶺爆發激戰。

爲破壞志願軍連續的戰術反擊，佔領上甘嶺597.9高地和537.7高地，改善防御勢態，並試探志願軍防御的穩定性，美軍第七師、南朝鮮第九師向防守金化東北上甘嶺的志願軍第四十五師發起猛攻。

志願軍四十五師的防守部隊先是在地面陣地抗擊敵軍進攻，後因傷亡較大，即改變戰術，白天轉入坑道，晚上則集中兵力反擊地面陣地，殺傷敵有生力量。經過43天的堅守、反擊，終於挫敗了聯合國軍的"金化攻勢"。


志願軍依托坑道工事發起反擊。

本次戰役，在上甘嶺不到3.7平方公里的陣地上，聯合國軍共投入了4個師，共6萬人，集中了火炮300門以上，坦克178輛，飛機3000多架。志願軍先後投入了4個師，4萬餘人，有火炮114門，火箭炮24門。聯合國軍發射了190萬發炮彈，志願軍發射了40餘萬發炮彈，上甘嶺變成一片焦土。志願軍打退了敵軍各種規模的衝擊675次，共殲聯合國軍2.7萬餘人，自身傷亡1.15萬餘人。

中國國民黨舉行七全大會

10.10　國民黨第七次全國代表大會在臺北陽明山召開。200名代表出席了國民黨赴臺后的首次黨代會。

13日，蔣介石作報告，"檢討過去大陸失敗原因，指示今後革命努力方向"。16日，通過蔣介石制訂的《反共抗俄基本論》，把"反共抗俄"定爲國民黨今後的行動準則。大會選舉蔣介石連任總裁，吳稚暉、于右任等40人爲中央評議員，陳誠、蔣經國等31人爲中央委員。



10.6　文化部在北京開始舉辦第一屆全國戲曲觀摩大會，京劇、秦腔、評劇、越劇等23個劇種的88個節目參加了這次歷時27天的會演。圖為越劇《梁山伯與祝英臺》。

塘沽新港開港


第一艘萬噸輪駛入港口。

10.17　塘沽新港舉行開港典禮，中國人第一次靠自己的力量修建起規模宏大的商港。

塘沽新港於1951年8月開始修建，現在提前完成第一期工程。萬噸輪船可乘潮人港。塘沽新港爲華北豐富的物產打開了出路。

1 中國書店在北京成立，這是大陸最大的古舊書店。

1 美國援助臺灣當局的首批戰鬥機舉行交接儀式。

2 蘇聯藝術科學代表團和紅旗歌舞團抵京。

4 新華社訊，中蘇友好協會成為全國最大群衆團體。

4 佛教界著名人士在北京發起成立中國佛教協會。

6 林業部決定在重點地區展開大規模造林運動。

7 全國 60 個城市同時舉辦"蘇聯影片展覽"。

7 大陸首座鐵路大橋、京漢鐵路黃河大橋加固工程完成通車。

11 青海省海晏藏族自治區政府成立。

12 中共中央指示各地調整商業政策，發揮私營商業的積極性。

14 荆江分洪工程第二期正式開工。

15 國家體育委員會成立，賀龍任主任。

15 颱風襲擊臺灣南部，高雄、屏東地區損失巨大，死傷 500 多人。

18 《人民日報》發表《把基本建設放在首要地位》的重要社論。

19 中華全國體育總會聲明抗議英國政府拒發中國乒乓球代表隊赴新加坡參加第一屆亞洲乒乓球錦標賽的入境簽證。

19 被英國當局無理驅逐出境的第二十二批馬來亞華僑 626 人抵廣州。

20 南京電子管廠試制成功全套五燈收音機用電子管。

20 康藏公路康定至昌都段正式通車。

20 上海、天津、武漢 3 市軍管會徵用英國的 6 家公司的財產。

25 《人民日報》報道：鞍山開始大規模基本建設，這是中國大規模經濟建設的先聲。

26 《人民日報》報道：近來有不少地區發現農村剩餘勞動力盲目流入城市，內務部勸告農民不要盲目向城市流動。

27 浙江省嚴正處理幹部侵犯人權的 3 個重大案件。

△ 自上月 28 日至本月 27 日，美國飛機 105 批 525 架次侵入中國東北領空。

找油找礦：地質勘探任務艱巨

11.17 爲迎接即將開始的大規模建設，全國地質工作計劃會議在北京召開，制定了明年的地質勘探計劃。

該計劃規定地質鑽探和地形測量超過今年 10 倍，槽探、洞探超過 23 倍。要在一定時間内，探明油礦、鐵礦一定的儲量。爲完成這一艱巨的任務，克服地質工作力量不足的困難，會議確定辦好北京、長春兩個地質學院，並在工作中用"邊打、邊教、邊學"的辦法，培養技術幹部和工人。



周恩來和地質學家李四光交談。

籌劃國營企業工資改革

本月 中財委與全國總工會聯合召開會議，討論處理國營企業工資中存在的問題。

會議的處理意見是：1. 廢除工資分，實行貨幣工資制。2. 在調整工資標準時，急需發展的、重要的企業可多加工資，一般的企業少加工資。3. 建立與生產特點和復雜程度相適應的工資等級制度，對職員逐步建立職務工資制。4. 推行或改進計件工資制與計時獎勵工資制。5. 從 1953 年起，取消年終雙薪。6. 調整工資時，實行以産業部門爲主、照顧地區的原則。



本月 大批著名藝術家參加了人民英雄紀念碑的修建工作。圖為雕塑家劉開渠（右三）在工地工作。

政府機構調整

11.15 中央人民政府委員會舉行第十九次會議，作出一系列關於政府機構調整和增設的決定。

爲加强中央和省、市的領導，精減政權層次，會議決定將大行政區人民政府（軍政委員會）一律改爲行政委員會，作爲中央人民政府的代表機構。增設國家計劃委員會、高等教育部、體育運動委員會和掃除文盲工作委員會。任命高崗爲國家計委主任，鄧子恢爲副主任。

會議還作出調整省區建制的決定：撤銷平原省建制，其所屬縣、市分別劃歸河南、山東等省；撤銷察哈爾省建制，其所屬縣、市分別劃歸山西、河北等省；成立江蘇省人民政府，現屬山東、安徽而原爲江蘇舊轄之地區，均劃回江蘇省；河北與山東兩省過去在毗連地區互劃的縣分，應歸還建制。

胡適的"戰略"

11.30 胡適由美返臺，應邀作《國際形勢與中國前途》的演講。

胡適在演講中聲稱，"中國的命運系於自由世界的命運"，他認為應該借助美國的軍事力量"解放大陸"。

他還提出了自認為是經過慎密思考、無論美國或英國統帥部都應該如此考慮的全球性戰略計劃：1. 保衛自由歐洲。2. 保衛自由亞洲，和自由太平洋，日本、菲律賓、臺灣、澳州等地，簽訂協議形成防守綫。3. 解放被征服的亞洲，包括北韓及中國大陸。4. 解放被征服的歐洲。5. 解放蘇俄。

國民經濟全面恢復

本月 統計數字表明，經過3年多的努力，中國共產黨領導的政府已經使整個國家的經濟渡過了難關，國民經濟基本上已全面恢復。

1952年，全國工農業總產值達到827億元，比1949年增加77.5％，其中工業343億元，增加145％，農業484億元，增加48.5％。

主要工農業產品產量爲：鋼135萬噸，原煤6649萬噸，發電量73億度，棉紗362萬件，棉布38.3億米，糧食3278億斤，棉花2607萬擔，分別是民國最高水平的146.2％(鋼)，107.4％（原煤),121.9％（發電量），147.8％（棉紗），137.4％（棉布),117.9％(糧食)和153.6％（棉花)。

1952年全國鐵路通車里程達2.45萬公里，其中新建綫路1320公里。

社會商品零售總額在1952年達到276.8億元。

基本建設投資總額實際完成43.6億元。

全年國家財政收入183.7億元，支出176億元。在總支出中，50％投入了經濟建設和文化教育建設。

全國職工平均工資比1949年增長了60％至120％，平均值達到446元。就業人數增加至1580.4萬人，共安置了148萬失業人員參加工作。

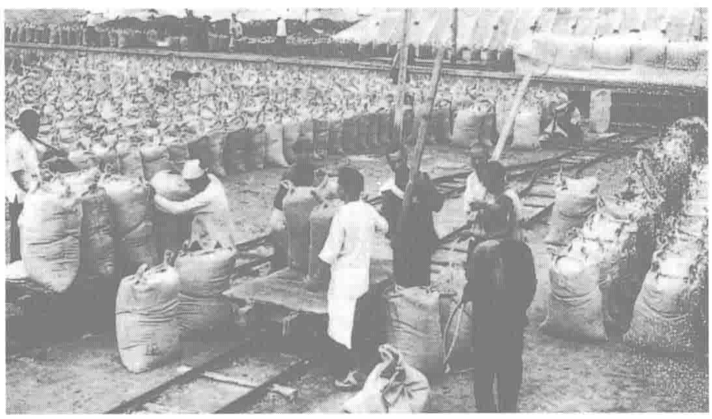
3年來的經濟恢復，步子是穩健而迅速的。



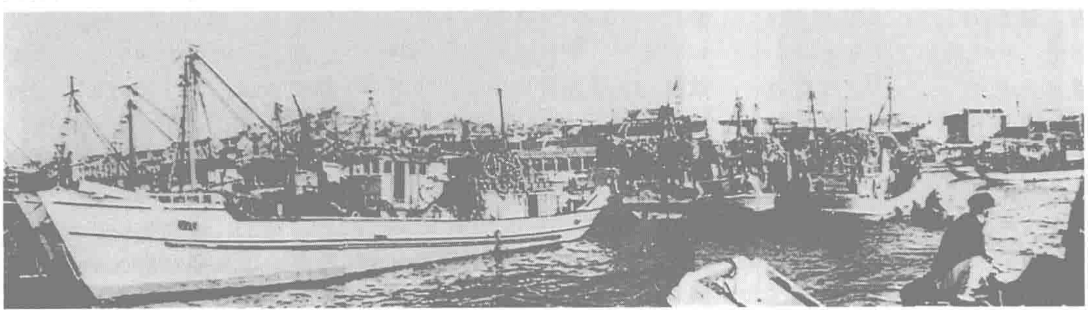
鋼鐵生產重要基地鞍山鋼鐵廠。



零售商業暢旺。



糧食產量超過歷史最高水平。



漁業產量超過舊中國最高年產量的13.3％。圖爲國營山東水產公司的漁輪。

1952·12

1 公私合營銀行聯合董事會在上海成立。

1 廣播事業局召開第一次全國廣播工作會議。

5 商業部決定國營貿易企業明年全部實行經濟核算制。

7 政務院決定將原屬華東軍政委員會直轄的南京市改為江蘇省的省轄市。

8 侵朝美軍飛機31批155架次自上月29日至即日入侵中國東北領空，炸毁243間房屋。

10 臺灣當局公佈4年經濟建設案内容，提出在美援配合下，逐漸達到經濟自立目標。

11 中央軍委和政務院聯合頒佈《中華人民共和國民兵組織暫行條例》。

12 宋慶齡率團出席在維也納舉行的世界人民和平大會。

13 第二次全國衛生會議確定衛生工作3大原則："面向工農兵"，"預防為主"和"團結中西醫"。

14 美軍在朝鮮蜂岩島槍殺朝中戰俘87人，傷120人。

14 毛澤東致電鞍山煉鋼廠全體職工，祝賀煉鋼新成就。

15 全國統計工作會議召開，決定在集中統一的原則下建立科學的統計制度。

19 中國與錫蘭簽訂5年橡膠和大米貿易協定，同時，簽訂1953年大米和橡膠2個合同。

21 四川天府煤礦發生火災，損失達11億元（舊幣)。

22 中共中央指示在編制明年計劃及長期計劃時，應以發展重工業為建設重點。

25 中央人民政府高等教育部成立。

25 蘇聯塔斯社將在中國創辦的時代出版社無償移交給中國。

27 政務院命令各級財政部門設監察機構。

31 中蘇關於蘇聯將長春鐵路移交中國最後議定書的簽署儀式在哈爾濱舉行。

31 中財委發出通告，自1953年1月1日起實行新稅制。

31 中日貿易協議延期半年議定在北京簽字。

△ 全國已有信用合作社1764個，信用互助組5239個，供銷社的信用部1121個。

△ 四川宜賓馬門溪發現長達11米的恐龍化石。

1953·1

1 鐵道部決定全國鐵路自今日起實行貨物員責運輸。

1 臺灣電費即日起加價32.2%。

2 政務院決定擴大勞動保險範圍。

5 毛澤東為中共中央起草的指示要求同官僚主義、命令主義和違法亂紀分子作堅決的斗爭。

6 西北區首座自來水廠—西安自來水廠建成。

7 人事部部長安子文在中共中央直屬機關幹部學習會上批評黨內消極現象。

7 文化部授予畫家齊白石榮譽獎，祝賀其93歲生日。

8 政務院決定成立國家統計局。

9 政務院決定將海關總署劃歸對外貿易部領導，與對外貿易管理總局合併，統稱海關。

10 中國人民解放軍總高級步兵學校在南京成立。

12 中國空軍擊落侵入中國東北領空的美國飛機1架。

13 中共中央華東局紀檢會處分華東交通專科學校壓制學生批評的有關領導。

21 周恩來聲明抗議美國政府派遣飛機侵入中國東北領空進行戰略偵察。

21 中南行政委員會成立。

21 廣東省政府主席葉劍英發表聲明，抗議港英政府武力劫走廣東留港漁船。

23 東北行政委員會成立。

27 西北行政委員會成立。

29 解放軍西南軍區決定頒發解放西藏紀念章。

△ 政務院建立煤炭由國家統一分配的制度。

△ 聯合國香港協會成立。

△ 國營商業企業全面推行經濟核算制。

△ 中共中央成立馬克思、恩格斯、列寧、斯大林著作編譯局，系統地翻譯出版馬恩列斯的全部著作。

△ 《文藝報》發表批判胡風文藝思想的文章。

△ 《光明日報》由中國民主同盟的機關報改為各民主黨派共辦，並確定以報道和討論文化教育工作問題為主。

△ 中共中央發出通知，要求各級黨委和部門重視運用《光明日報》和《大公報》。

進入大規模建設第一年

1.1 《人民日報》發表社論《迎接1953年的偉大任務》，指出今年是進入大規模建設的第一年。經過3年的準備，第一個國家經濟建設五年計劃開始實施。

第一個五年計劃的基本任務是：爲國家工業化打下基礎，以鞏固國防，提高人民物質與文化生活水平。爲此，去年6月，政務院財政經濟委員會根據毛澤東以重工業爲中心的意見，編制了第一個五年計劃草案。

在草案中，提出通過一五計劃，擴（改）建若干個重工業區：鋼鐵、機器制造工業中心鞍山、武漢、包頭；石油化工、有色金屬和機器制造工業中心蘭州；動力設備、重型機械制造中心哈爾濱、沈陽、齊齊哈爾、西安；化學工業中心吉林；煤炭中心撫順、大同；機器制造中心洛陽、成都。此外，草案對重大水利、鐵路、橋梁建設亦作了總體規劃。

該計劃在周恩來去年8月訪蘇時，得到斯大林首肯，斯大林並許諾盡力援助中國大規模的經濟建設。



1.13 中央人民政府委員會決定召開全國人民代表大會，並決定以毛澤東為主席，朱德、宋慶齡、劉少奇等32人為委員組成憲法起草委員會。

黃河源頭顯露

1.5 黃河水利委員會找到黃河源頭，黃河發源於雅合拉達合澤以東的一個大盆地——約古列。

去年8月組成的黃河水利委員會黃河河源查勘隊，經4個月又22天的艱苦工作，今日完成了對黃河的查勘。查勘隊員是在渺無人烟的荒原上，查勘黃河河源的情况的，他們查明了扎陵湖和鄂陵湖的確切位置，糾正了原來扎陵湖在上游，鄂陵湖在下游的錯誤說法，找到了黃河的河源。

臺灣:4年經建計劃·耕者有其田

1.5 臺灣當局"行政院"院長陳誠公佈實施臺灣4年生產建設計劃和耕者有其田方案。

臺灣的4年經建計劃的目的，是在1953至1956年這4年中，努力增加工農業生產，增加人民收入，平衡預算收支，有效地運用美國經濟援助，逐漸達到經濟自立。

爲配合經濟建設，臺灣同時實行耕者有其田方案。該方案規定：1. 凡私有出租耕地者，地主可保留中等水田3甲，或旱田6甲，超過部分由"政府"徵收，再轉放於現耕農民收領。2."政府"補償地主被徵收土地地價，以實物土地債券、公營事業股票搭配補償。3."政府"發行實物債券，分10年20期兑付本息。4."政府"徵收的耕地，一律放領於現耕佃農或雇農，放領地價與徵收地價相同，再加4%年息，由受領農民在10年內分20期償付。

大力推廣耕者有其田計劃，是臺灣當局爲執行"以農業培植工業、以工業發展農業"的原則而採取的措施。

建成6大紡織廠

本月 僅用1年多時間，國家建成6個現代化紡織廠，並於1952年5月至本月，陸續投入生產。

這6個紡織廠是：鄭州棉紡織廠、西北第一棉紡織廠（迪化）、邯鄲棉紡織廠、哈爾濱亞麻紡織廠、武漢第一棉紡廠、新疆七一棉紡廠。

這些工廠除哈爾濱亞麻紡織廠外，都是中國以自己的設計、施工、設備和技術建設起來的。這6個廠廠址接近原料產地，擁有現代化機械設備，勞動條件較好。

財政部承認基建項目上得過多

2.12 財政部部長薄一波關於1953年國家預算的報告獲中央人民政府通過。

報告說，1953年國家預算總收入和總支出均安排爲233.5億元。表面上收支平衡，實際上，由於把去年已作爲銀行信貸資金使用的財政結餘30億元列爲財政收入抵作當年支出，並因支出攤子鋪得太大，尤其是基本建設上得過多，這個預算在收支上是不平衡的，打了赤字。

1953年預算內的基本建設撥款70億元，比上一年增加24億元，增長51%，而財政收入比上年衹增長21%。預算公佈不久，財政和信貸資金周轉就處於困難的狀態。到6月，財政赤字已近30億元。

《婚姻法》推行困難重重



北京郊區一對不顧鄉人嘲諷終結良緣的青年夫婦。

2.1 《人民日報》發表文章，指出在廣大新解放區及部分老區，《婚姻法》的推行仍面臨重重困難。在這些地方，包辦婚姻、童養媳、早婚、虐待婦女仍十分普遍，自由結婚和寡婦再嫁則受到各方壓力，“典妻”、“換妻”、“搶親”等野蠻現象仍時有發生。河北滄縣10個村在1951年10個月內結婚的60對夫婦，父母包辦的就有51對。山西河津縣4個村的學齡兒童中，54%已訂了婚。湖南36個縣在2年內，婦女要求離婚而被殺或自殺的竟有241人。



2.15 中共中央將試行的《關於農業生產互助合作的決議》通過為正式決議。圖為農民申請加入合作社。

毛澤東出巡武漢



2.16 毛澤東乘火車抵達漢口，在武漢進行了爲期3天的視察。

在武漢期間，毛澤東對當地領導幹部發表談話。其中談到民族形式問題，他說，我愛進步的中國，不愛落後的中國。落後的東西要逐步廢除。木船是民族形式，要不要用輪船代替？飛機、汽車、坦克哪一樣是民族形式？這就是說，要提倡進步，反對保守，反對落後。

在談到反對官僚主義作風時，毛澤東又說，官僚主義主要在上邊，你們要敢頂，敢抗，對上邊來的錯誤的東西，要築壩，要消毒。對上級佈置的工作任務，要分輕重緩急來執行。



2.25 全國足球賽在滬舉辦，球迷冒雨購票。

1 《人民日報》發表文章批評一些地方的報紙反對官僚主義不力。

2 美國總統艾森豪威爾下令解除臺灣海峽的“中立化”狀態，“不再使用第七艦隊來屏障共產黨中國”。

2 上海科學教育電影制片廠成立。

4 農業部發出通報，要求對一些地方假報豐產成績予以檢查處理。

8 志願軍司令員彭德懷、副司令員鄧華、楊得志、副政委甘泗淇、政治部主任李志民、參謀長解方被朝鮮授予一級國旗勛章。

9 華北行政委員會成立。

11 中央人民政府委員會決定成立以劉少奇為主席的中央選舉委員會。

13 中共中央要求各地建立計劃機構，加強計劃工作。

15 中國空軍和防空部隊擊落侵入中國東北領空的美軍飛機5架。

16 中共中央發出指示，要求切實糾正農業生產互助合作運動中正在滋長着的急躁冒進傾向。

18 美國總統艾森豪威爾提名蘭金為駐臺“大使”。

19 人民監察委員會公佈：監察機關已遍置各地，全國監察員多達26610名。

21 中共中央東北局召開東北一級機關黨員幹部大會，動員開展“新三反”鬥爭。

22 周恩來率代表團慰問駐旅順口蘇軍。

24 “中華民國立法院”通過廢止《中蘇友好同盟條約》及其附件。

24 達賴喇嘛駐京辦事處成立。

24 廣州市軍管會下令征用英太古輪船股份有限公司碼頭倉庫及西堤第十六號棧房的全部財產。

25 《人民日報》批評鐵道部領導盲目編制脫離實際的運輸計劃，造成鐵路運輸中嚴重的混亂現象。

28 西南行政委員會成立。

△ 中共中央農村工作部成立，鄧子恢任部長。

△ 毛澤東巡視長江與水電專家林一山交談時，再次提出在三峽修一個大壩的設想。

1　北京與巴基斯坦首都卡拉奇之間的直達無綫電報開通。

2　人民監察委員會發出通報，華東交通部部長黄逸峰因嚴重壓制民主，被撤銷一切職務。

3　東北 0170 發電站完工，開始送電。

3　中國、越南開始正式交換郵件。

5　斯大林逝世。毛澤東命令 7 日至 9 日全國各地下半旗致哀。

5　内務部通知，廣西省寧明縣所屬“鎮南關”正式更名為“睦南關”。

9　《人民日報》發表毛澤東悼念斯大林的文章《最偉大的友誼》。

11　鞍鋼煉鐵廠的第一座自動化煉鐵爐出鐵。

16　毛澤東為黨中央起草文件，提出批判大漢族主義。

18　《人民日報》批評農業税徵收工作中的不良傾向，指出由於有些領導機關的官僚主義及一些基層幹部的強迫命令、違法亂紀行為嚴重，致使有的省出現農民自殺的事件。

19　《大公報》訊，英國決定加強對管制對中國的貨運。

22　日本僑民 4936 人分别在 20 日、21 日及今日自天津、秦皇島和上海乘船回日。

26　中共中央公佈《關於農業生產互助合作的決議》，各地開始試辦初級農業生產合作社。

26　緬甸向聯合國控訴臺灣當局支持滇緬邊境游擊隊。

27　日本政府將抗戰末期花岡事件中遇害戰俘的遺骸移交旅日華僑總商會。

27　《人民日報》批評各地中小學校存在嚴重混亂的現象。

27　臺灣當局核準基督教會設立東海大學。

30　周恩來發表關於朝鮮停戰談判的聲明，提議雙方保證在停戰後立即遣返其一切堅持遣返的戰俘，而將其餘的戰俘轉交中立國。

31　“中華民國”駐聯合國代表蔣廷黻在聯合國大會上聲明反對緬甸指控臺灣當局支持滇緬邊境游擊隊。

△　中蘇兩國政府自上年 8 月開始的關於中國經濟建設第一個五年計劃和蘇聯經援中國的談判在莫斯科結束。



群衆在觀看選民名單。



婦女們在投票。

《選舉法》公佈

3.1　中央人民政府公佈《中華人民共和國全國人民代表大會及地方各級人民代表大會選舉法》。

《選舉法》是在上月 11 日中央人民政府委員會第二十二次會議上通過的，共分 10 章 66 條。它規定全國人民代表大會及地方各級人民代表大會由各族人民普選產生。凡年滿 18 周歲之中華人民共和國公民，不分民族、種族、性别、職業、社會出身、宗教信仰、教育程度、財產狀况和居住期限，均有選舉權和被選舉權。

《選舉法》還對全國和各地人民代表大會的代表名額分配作出細則規定：省、市、縣、鄉各按不同的人口比例選出一定名額的代表；少數民族、人民武裝部隊、海外華僑都單獨進行選舉，並給予一定代表限額。另外，對選舉委員會的職責權力、選民登記辦法、代表候選人的提出、選舉進行的程序以及對破壞選舉者的制裁等等，《選舉法》都有詳細説明。

下月開始，基層普選即在全國進行“典型試辦”，以摸索經驗。群衆積極投票，參加共和國的第一次全民普選。

農村出現“五多”

3.19　中共中央發出《關於解決區鄉工作中的“五多”問題的指示》。

農村工作中的“五多”，即任務多，會議集訓多，公文報告表册多，組織多，積極分子兼職多。這些問題的存在，給農民帶來過重的負擔、過多的干涉，損害其生產積極性，因而妨礙農業經濟發展。中央指示各級領導要迅速加以清理，妥善解決。指示强調，在農村工作中，農業生產是壓倒一切的中心工作，其他工作都是圍繞着它服務的。

乒球隊首次出征

3.19　中國乒乓球代表隊由晏福民率領，前往羅馬尼亞首都布加勒斯特參加第二十屆世界乒乓球錦標賽。

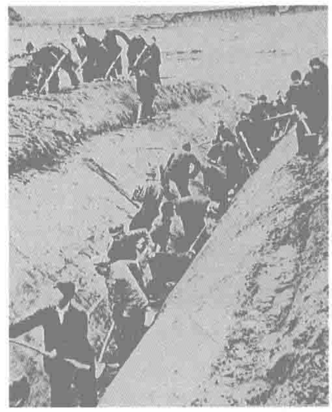
這是中國加入國際乒乓球聯合會後，乒乓球隊首次出征參加國際性比賽。

在這次錦標賽中，男隊被評為一級第十名，女隊被評為二級第三名，顯示中國乒乓球運動水平尚低。

合作化出現冒進

3.8　中共中央在聽取了中央農村工作部關於農村工作中存在急躁冒進傾向的匯報後，當天發出《關於縮減農業增產和互助合作發展的五年計劃數字給各大區的指示》。

農業生產互助合作運動中正在滋長急躁冒進傾向，其主要表現是：打擊單幹農民，强迫編組，侵犯農民私有財產，侵犯中農利益，要求增加社會主義因素，盲目追求高級形式，貪多貪大。各大區所報的農業增產和互助合作五年發展計劃的數字，都嫌過高。



合作社的農民在緊張勞動。

厲行向黨請示制度

3.10　中共中央發出《關於加强中央人民政府系統各部門向中央請示報告制度及加强中央對於政府工作領導的決定（草案）》。

決定規定，今後政府工作中一切主要的和重要的方針、政策、計劃和重大事項，均須事先請示中央，並經中央批準始得執行。政府各部門對於中央決議和指示的執行情况及工作中的重大問題，均須定期地及時地向中央報告或請示。政府各部門的黨組工作，今後直接由中央領導。政務院各委和其他政府部門亦要執行請示報告制度，並將各部門工作有計劃地提請中共中央討論。

民間音樂舞蹈北京大會演

4.1 文化部主辦的第一屆全國民間音樂舞蹈會演大會在北京開幕。漢、回、蒙、苗、維吾爾、哈薩克、烏兹别克、彝、侗、朝鮮10個民族的民間藝人308人參加了會演。會演至14日纔閉幕。

這次會演共演出了27場100多個音樂、舞蹈節目。其中舞蹈有《花鼓燈》、《美麗舞》、《撲蝴蝶》、《農樂舞》、《蘆笙舞》等；音樂有《民間管樂合奏——百鳥朝鳳》、《魚鼓》、《苗歌》、《侗族民歌》、《彝族民歌》、《雲南民歌》、《馬頭琴獨奏》等。



《蘆笙舞》。



4.23 中共發出指示，要求幹部學會蘇聯的建設經驗。圖為當年在北京興建的蘇聯展覽館工地宣傳畫。

幹部任免手續

4.20 中共中央組織部發出《關於政府幹部任免手續的通知》，規定新的政府幹部任免制度。

《通知》規定，今後凡屬中央政府或政務院任免範圍的幹部，在中央政府或政務院任免之先，仍需分别按黨内管理幹部的規定經過審批。即屬於中央管理範圍的幹部，由省（市）委報中央局核轉中央；屬于中央局管理範圍的幹部，由省（市）委報中央局，中央或中央局批準後，再交由同級人民政府人事部門辦理提請任免手續。

《自立晚報》事件

4.8 臺灣第一家“無黨無派獨立經營”的報紙《自立晚報》宣佈“奉準休刊7天”。

《自立晚報》於1947年由周莊伯創辦。1951年起，由李玉階獨立經營。去年10月14日，該報報道前政要孔祥熙將於短期内攜眷返臺，招致國民黨不滿。國民黨中央討論通過給予《自立晚報》停刊1個月的處分，交“臺灣省政府”執行。“省府”主席吳國楨認爲此舉壓制新聞自由，拒不執行。後經協調，由《自立晚報》自動休刊。

勸止農民入城

4.17 政務院總理周恩來發出指示，要求各地政府勸止農民盲目進城。

指示要求各級領導要對進城的農民耐心解釋，勸他們回鄉參加春耕播種。除施工單位特别需要外，城市各單位一律不能留用入城農民，不得擅自招收工人。農村各級政府不得隨意開介紹證明信。農民回鄉者可由政府發給路費，或給予困難補助。

1 商業部通知調整全國糧食與紗布季節差價。

3 政務院指示，為準備普選進行全國（除臺灣）人口調查登記。

3 鄧子恢在首次全國農村工作會議上傳達毛澤東提出的、要在10年至15年或更長一點的時間内，在全國範圍内基本上完成社會主義改造任務的指示。

7 解放軍空軍擊落侵入遼東省鳳城縣的美軍戰斗機1架。

10 臺灣“省政府”主席吳國楨辭職。

10 《毛澤東選集》第三卷出版發行。

11 第二批日僑1968人由秦皇島啟程回國。

14 中科院組織大批科學工作者赴各地進行大規模綜合性野外調查。

16 臺灣米荒嚴重，米價高居不下，部分地區每斗達30元新臺幣。

20 根據朝鮮停戰協議，朝、中方面和美方開始交換傷病戰俘。

22 中國政治法律學會成立，董必武任主席。

23 聯合國大會政治委員會要求緬境的國民黨軍游擊隊撤離緬甸。

24 上海工會主席劉長勝當選世界工聯書記。

24 商業部通知停止國營商業節日減價辦法。

25 第二屆全國司法會議確定開展民間調解工作，在一審中建立陪審制等新措施。

25 中共中央批準下達本年度國民經濟計劃提要。

26 大陸首臺自動化軌道檢查車在唐山車輛修理廠制成。

28 《人民日報》批評一些部門和領導在制訂建設計劃和開展具體工作中產生不量力而行、貪多冒進的傾向。

28 國家計委提出5年内高等工科學校應貫徹專業培養專長專用方針。

29 臺灣當局制定實施計劃，加強各級學校學生的國語教育。

29 天津市自來水公司完成中國第一座自行設計制造的現代化淨水設備修復工程。

30 緬甸政府軍對境内的國民黨軍游擊隊發動軍事攻擊。

1953•5

1　青藏公路破土動工。

1　集寧至二連鐵路動工。

2　1953年全國籃、排球賽在天津舉行，解放軍隊奪得全部冠軍。

3　中國第一個自制塑料工廠在重慶開工生產。

5　中國航空公司開辟北京——西安——重慶新航綫。

11　劉少奇被中國總工會選為名譽主席，賴若愚當選主席。

11　中國工會第七次全國代表大會公佈新的《中華人民共和國工會章程》。

11　美國飛機昨天和今天先後3次侵犯中國東北領空，炸死炸傷居民257人，炸毀房屋1100餘間。周恩來聲明抗議美軍的行動。

14　臺北開始配售新上市米，每公斤2元。

15　高等教育部、教育部決定選拔留蘇預備生。

15　中國回民文化協進會成立。

17　內蒙古自治區建立第一個國營機械農場——那古屯機械農場。

20　新華社訊，中國工會會員已達1020萬人。

23　法國貿易代表團抵北京訪問。

23　政務院決定對安徽、河南、江蘇、山東、山西等荒災地區實行減免稅收辦法。

24　辭去"臺灣省主席"職務的吳國楨偕夫人離臺赴美。

27　中共中央統戰部部長李維漢在向中共中央呈送的調查報告中提出：國家資本主義是使資本主義工業逐步過渡到社會主義的主要形式，而公私合營是國家資本主義的最高級形式。

27　華羅庚著作《堆壘素數論》出版。

27　湖南長沙市郊發掘出大批戰國和西漢時期文物。

27　中國民主同盟舉行中央委員會全體（擴大）會議，決定取消中央政治局，增補章伯鈞、羅隆基、馬叙倫、史良、高崇民為副主席。

28　重工業部指示，在廠礦企業建立責任制。

29　政務院決定今年繼續進行高等學校院系調整工作。

29　新華社報道：以北京為中心的全國郵電網絡形成。

蘇聯允諾大規模經援中國

5.15　中蘇兩國在莫斯科簽訂了《關於蘇維埃社會主義共和國聯盟政府援助中華人民共和國中央人民政府發展中國國民經濟的協定》。

該《協定》規定，連同過去3年來幫助中國設計的50個企業在內，至1959年爲止，蘇聯將幫助中國新建和改建141項大中型工程（1954年9月增至156項）。其中包括鋼鐵聯合企業、有色冶煉企業、煤礦、煉油廠、機器制造廠、汽車制造廠、拖拉機制造廠、電站等。對這些企業和項目，從選擇廠址、收集設計基礎資料、確定設計任務書、進行設計、供應設備、指導建築安裝和開工運轉，一直到新產品制造、培訓工人和技術人員、提供新產品技術資料等等方面，蘇聯將給予全面援助。

援建項目總值約56億盧布，中國將通過貿易程序支付這筆費用。

中國每年將派遣工程技術人員和工人到蘇聯企業中，進行生產技術學習和實習，同時蘇聯派遣200餘名各類專家來中國指導工作。



大批蘇聯專家開始前往中國。

國民黨海軍攔截開往大陸的商船

5.22　國民黨政府代表在聯合國宣佈，自1949年8月至去年9月近4年的時間里，國民黨海軍共截獲59艘開往大陸港口的船隻。

據臺灣當局發表的正式聲明稱，海軍截獲的船隻中，有31艘是向英國申請航行執照的，12艘是大陸船隻，9艘是巴拿馬籍，2艘是挪威籍，另外5艘國籍不明。被截獲的商船上貨物共達2.8萬噸，被沒收的物資中以銅鐵制品居多，其餘爲武器、彈藥。

國民黨當局稱，截獲這批船隻是執行聯合國禁運戰略物資的規定，並指控挪威等國向大陸出售船艦。

5.30　中國佛教協會在北京廣濟寺成立，圓瑛當選會長，喜饒嘉措、海能、趙樸初（圖中發言者）為副會長。



5年一貫制推遲

5.17　毛澤東在中共中央政治局教育工作會議上提出，5年一貫制實行得太早。要允許小學民辦，不限定幾年制，能辦幾年就辦幾年。農村小學可分3類：中心小學、非正規小學和速成小學，要允許私塾式、改良式的小學存在，不應過分强調正規化。

伊斯蘭教協會成立

5.9　中國伊斯蘭教協會成立會議在北京舉行，出席會議的代表共111人。

伊斯蘭教在7世紀中葉傳入中國，主要在回、維吾爾等少數民族中傳佈。中國伊斯蘭教協會確定今後的任務是：協助政府貫徹民族平等和宗教信仰自由政策，各族人民團結一致，保衛和建設祖國，保衛世界和平。

會議選舉出以鮑爾漢爲主任的伊斯蘭教協會委員會。

中共提出過渡時期總路綫

6.15 毛澤東在中共中央政治局擴大會議上，第一次對中國共産黨在過渡時期的總路綫和總任務的内容作了比較完整的表述。

他說："黨在過渡時期的總路綫和總任務，是要在十年至十五年或者更多一些時間内，基本上完成國家工業化和對農業、手工業、資本主義工商業的社會主義改造。這條總路綫是照耀我們各項工作的燈塔。不要脱離這條總路綫，脱離了就要發生'左'傾或右傾的錯誤。"

毛澤東在修改中宣部起草的關於總路綫的宣傳提綱時，把黨的過渡時期總路綫進一步表述爲："從中華人民共和國成立，到社會主義改造基本完成，這是一個過渡時期。黨在過渡時期的總路綫和總任務，是要在一個相當長的時期内，逐步實現國家的社會主義工業化，並逐步實現國家對農業、對手工業和對資本主義工商業的社會主義改造。這條總路綫是照耀我們各項工作的燈塔，各項工作離開它，就要犯'右'傾或'左'傾的錯誤。"



6.23 中國新民主主義青年團第二次全國代表大會開幕。次月2日大會結束。胡耀邦、廖承志等當選為書記處書記。

圖為胡耀邦。

首次全國人口普查

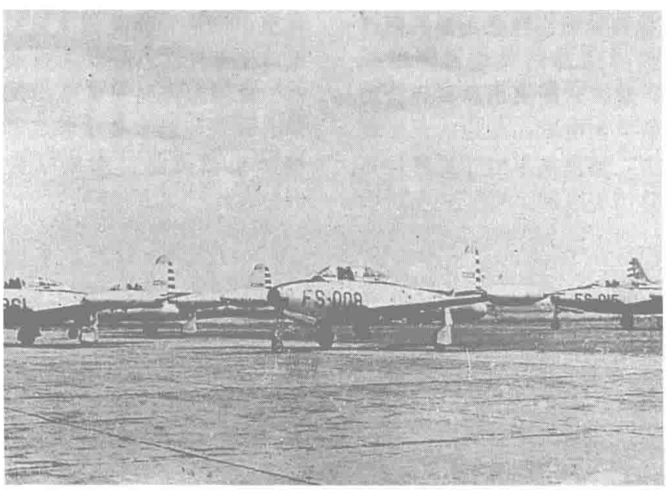
6.30 今天24時，全國統一進行了共和國建立後的第一次人口普查。

1954年11月1日，國家統計局發佈人口普查結果：全國人口總數爲601938035人。其中直接調查登記人口爲574205940人，用其他辦法調查登記人口爲27732095人。

在直接調查登記的人口中，男性爲297553518人，佔51.82％；女性爲276652422人，佔48.18％。年齡在18歲及18歲以上的爲338339892人，佔58.92％。漢族人口爲547283057人，佔93.94％；少數民族總人口爲35320360人，佔6.06％。城鎮人口爲77257282人，佔13.26％；鄉村人口爲505346135人，占86.74％。



人口普查與選民登記同時進行。



6.16 美國將1批F84G雷霆式噴射戰鬥機移交給臺灣使用。這批戰鬥機共75架，可組成3個飛行中隊。

戰俘遣返成議

6.8 朝鮮停戰談判第四項議程達成協議，《中立國遣返委員會的職權範圍》正式簽訂拖延了18個月的戰俘遣返問題得到解決。

該協議將戰俘遣返分成2個步驟。第一步要遣返一切堅持遣返的戰俘。第二步將未被直接遣返的戰俘在停戰協定生效後60天内交給由波蘭、捷克斯洛伐克、瑞士、瑞典、印度5國組成的中立國遣返委員會在朝鮮看管。然後在遣返委員會接受之日起90天内，戰俘所屬國派人向戰俘進行解釋。90天後，如尚有未行使被遣返權利的戰俘，則由政治會議在30天内解決。

1953·6

1 中國政府代表朝中方面邀請印、波、捷、瑞（典）、瑞（士）5國參加中立國遣返委員會工作。

2 美國太平洋艦隊司令雷德福訪問臺灣，與蔣介石討論美臺軍事合作與聯合指揮等問題。

4 文化部指示各電影企業自本年起3年内推行經濟核算制，並準備自1956年起推行全面計劃管理。

7 蔣介石致函美國總統艾森豪威爾，提出在朝鮮戰爭結束後應加緊援臺，並組織亞洲雙邊或多邊的共同安全條約。

8 中央人民政府糧食部、全國合作總社要求大力開展收購小麥的工作，保證完成商品糧收購佔市量的80％左右。

13 臺灣與日本簽訂貿易協定，規定自今年4月起，1年雙方貿易額為1.49億美元。

13 《中華人民共和國藥典》編纂完成。

17 第一機械工業部決定本年停建10個大工廠。

20 郵政總局局長蘇幼農抗議美國法院將中國郵政總局接管的郵政儲金匯業局在美的52萬餘美元存款判給臺灣所有。

20 匈牙利科學院授予郭沫若名譽院士學位。

22 朝鮮濟州島戰俘營的部分中方戰俘舉行示威，反對接受中立國看管，要求前往臺灣。

23 中、美、泰、緬4國就緬境反共中國游擊隊撤退事宜過達成協議。

24 美國總統艾森豪威爾復函蔣介石，婉拒由美出面組織締結多邊與雙邊共同安全條約的建議。

26 對外貿易部指示繼續實行對外貿易管制，並採用保護貿易政策的方針。

27 滯留越南富國島的國民黨軍隊官兵及民衆3萬餘人，分7批被接運抵臺。

27 中國決定參加1953年萊比錫國際博覽會圖書展覽，這是共和國第一次參加國際書展。

29 永定河官廳水庫攔河壩工程已築到實高35米，完成在伏訊前開始攔蓄洪水的任務。

△ 全國範圍的民族民間音樂收集工作開始。

△ 中共中央決定在3年内建成長春汽車制造廠。

1953·7

6　中國、英國在北京簽訂商業協議，規定雙方相互各進出口 3000 萬英鎊的貨物。

7　中央新聞紀錄電影制片廠成立。

7　中國犧牲在日本的抗日烈士遺骨 560 具運抵塘沽新港。

9　政務院指示切實保障農民所種樹木歸種者所有。

9　政務院指示在發放農業貸款時，採取保持大體計劃、按地方需要、由群衆自行支配、發放現款的原則。

11　中華人民共和國軍事展覽會在莫斯科開幕。

15　臺灣省"議會"通過出售 5 大公司股票，以補償實施"耕者有其田"地價。

15　中國第一汽車制造廠在長春正式破土動工。

16　上海市公安局近日破獲兩起間諜案，逮捕主從犯 20 餘名。

17　美軍事顧問團指出，臺灣軍隊攻擊東山島的行動有違臺對美所作的承諾。臺"行政院院長"陳誠表示下不為例。

18　上海天主教神職人員馬爾敦等 5 人被上海市軍管會驅逐出境。

20　中國人民救濟協會將 12 億人民幣（舊幣）寄往日本國民救濟會救濟九州等地遭受大水災的災區。

21　美國國務卿杜勒斯宣佈，朝鮮停戰後，第七艦隊不改變其任務。

22　教育部頒發《中學教育計劃（修訂草案）》，要求各地 8 月開始施行。

26　新華社報道：解放軍西北軍區甘肅剿匪部隊自 3 月下旬至 6 月中旬，共計殲匪 1380 餘名，基本肅清該省殘匪。

28　教育部發出通知，確定工農速成中學招生自本年起逐步實行"工人返還制"，即"哪里來回哪里去"的原則。

29　被馬來亞英國殖民當局無理驅逐出境的第二十六批歸國華僑 358 人抵廣州。

31　臺灣 1045 名大專畢業生完成為期 1 年的軍事訓練，成為第一批預備軍官。

△　吳作人率勘查團赴甘肅天水對麥積山石窟進行全面勘查。

朝鮮半島的炮聲歸於沉寂

7.27　朝鮮人民軍、中國人民志願軍首席代表南日和聯合國軍首席代表哈利遜在板門店簽訂《朝鮮停戰協定》，歷時 3 年的朝鮮戰爭結束。

《協定》規定：自 1953 年 7 月 27 日 22 時起，全綫完全停火；全綫一律自雙方已經公佈的軍事分界綫後撤 2 公里，並一律不得再進入非軍事區。

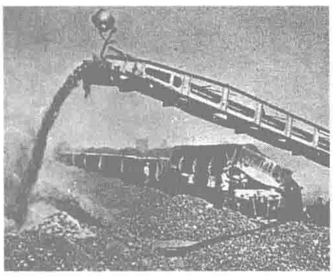
朝鮮停戰談判，從 1951 年 7 月即開始，歷時 2 年，至今年 6 月 15 日，雙方達成協議。但 17 日，南朝鮮當局公然破壞協議，扣留被俘人員。爲了給南朝鮮當局施加壓力，本月 13 日，志願軍集中 5 個軍兵力和 1000 餘門火炮，向金城川的南朝鮮軍隊 4 個師發動攻擊，佔領金城以南地區，殲南朝鮮軍、美軍共 7.8 萬人。聯合國軍被迫作出保證，保持停戰狀態。

今日，金日成元帥於平壤在停戰協定上簽字。次日，彭德懷司令員在開城簽字。

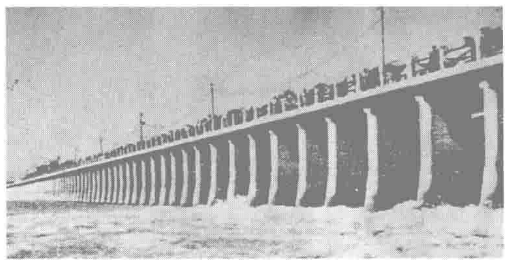
聯合國軍司令克拉克在汶山簽字時稱，"我是美國歷史上第一個在沒有取得勝利的停戰協定上簽字的將軍"。



彭德懷在協定上簽字。



阜新露天煤礦。



本月　淮河下游洪澤湖畔的三河閘完工並投入了使用。這是治淮工程中最大的一座水閘。

海州煤廠投產

7.1　中國第一座巨型露天煤礦——阜新海州煤廠正式投入生產。

海州露天煤礦東西長 3.6 公里，南北寬 1.5 公里，是蘊藏量豐富、煤質優良的礦場。該礦由 1950 年 5 月開始開發，現在已實現機械化生產。

獨流鹹河完工

本月　爲根治泛濫成災的大清河而開挖的獨流鹹河工程完成。

大清河下游由於宣泄不及，常常泛濫成災。爲根治大清河，1951 年 3 月，開挖獨流鹹河，從大清河下游第六堡起，東穿南運河、津浦鐵路，到萬家碼頭與馬廠鹹河相交會，全長 43 公里。

國民黨軍隊突襲東山島

7.16　國民黨軍隊 1 萬餘人突然襲擊位於福建廈門與廣東汕頭之間的東山島。

凌晨，在 20 餘輛水陸兩栖坦克支持下，國民黨軍分乘 20 餘艘艦艇登陸東山島。同時在島的北部海灘空降 200 餘人，試圖切斷東山島與大陸的聯繫。在空軍和艦炮的火力支援下，國民黨軍向守島解放軍部隊展開攻擊。中午國民黨部隊向島上的 501 高地發起猛攻，企圖佔領全島的制高點。

17 日拂曉，大陸上的部隊及時支援，解放軍以優勢兵力展開反擊。18 日，國民黨軍隊在空中機群和海上艦隊的配合下，全部從島上撤出。

此戰，國民黨軍傷亡 3000 餘人，登陸艇 3 艘被擊沉，飛機 1 架被擊落。解放軍傷亡 800 餘人。



國民黨軍隊的登陸艇。

增產節約　勤儉持家

8.28　因上半年出現財政赤字，財政部決定采取措施，解決收支平衡。

27日，財政部針對上半年財政工作的失誤，向中央政府提出：1.增加財政收入8億元，來源是銀行增繳2億利潤，另發行6億貨幣作財政支付。2.減少軍費、建設費等4項開支12.5億元。

今日，中共中央同意財政部的建議，並發出《關於增加生產、增加收入、厲行節約、緊縮開支、平衡國家預算的緊急通知》，號召全黨、全國人民增產增收，厲行節約，節約糧食。此後，一個群眾性的增產節約運動在全國展開。



銀行儲蓄櫃臺前精打細算的人們。

李富春反對機械地搬用蘇聯經驗

8.17　學習蘇聯經驗，必須與當前中國實際情況相結合，不能機械搬用。

這是國家計委副主任李富春在國家計委召集的各地有關人員計劃工作、物資調拔、統計工作座談會上針對計劃工作中存在的問題提出的。

李富春還着重指出，對不同的經濟成分在計劃上應有不同的要求。應建立物資儲備，以便應付計劃不準和計劃修改、以及生產發展不平衡等臨時需要。



8.9　中國選手吳傳玉在布加勒斯特第四屆國際青年與學生和平聯歡節體育比賽上為中國奪得第一塊國際性體育比賽金牌，獲男子100米仰泳冠軍。

稅制受到批評

8.12　毛澤東點名批評了財政部部長薄一波。

去年底，中財委實施“公私一律平等納稅”、“工重於商”的新稅制，即引起一些工業城市物價波動，國營企業利潤下降。毛澤東指出社會主義和資本主義應該是領導和被領導關係。新稅制違背了國營經濟是領導成份的路綫。

毛澤東還批評說，薄一波的錯誤關鍵是分散主義，“全國有很多人，是靠無政府狀態吃飯。薄一波就是這樣的人。他在政治上思想上有些腐化”。

9月16日，薄一波被免去財政部部長職務。

8.10　至本日，中國人民解放軍4年共剿匪240萬，基本平息了大陸匪患。

解放軍從1950年起，開始按照中央軍委的部署大規模清剿土匪。剿匪部隊執行軍事清剿與政治鬥爭相結合、鎮壓與寬大相結合的方針，經過4年艱苦作戰，終於全面消除匪患。圖為被抓獲的土匪。



1953·8

1　外交部發表聲明，抗議美國空軍上月27日入侵中國領空，並襲擊蘇聯客機。

4　教育部公佈大陸出版大學用書審查標準。

5　朝中方面與聯合國軍方面自今日起在板門店遣返雙方戰俘。

9　臺灣“中國集郵協會”在臺北成立，並定本日為“集郵節”。

10　毛澤東為公安部隊第一次功臣模範代表會議題詞：“提高警惕，保衛祖國。”

11　政務院批準了衛生部修訂的《避孕與人工流產辦法》。

11　志願軍司令員彭德懷從朝鮮歸國。

13　朝鮮決定建立紀念中國人民志願軍勇士不朽功勛的追慕塔。

14　朝、中方面聯合發表朝鮮戰爭戰績公報：3年來共斃傷俘敵軍1093839人，擊落擊傷敵機12213架。

15　丹麥籍貨輪“漢瑞杰森”號在駛入廈門港途中被臺灣海軍截往基隆。

17　臺風襲擊臺灣北部，2萬多人受災。

19　第一部《中華人民共和國藥典》正式出版。

20　國民黨軍隊與美國第七艦隊舉行全島軍事演習。

21　中國新民主主義青年團中央發出關於“中國少年兒童隊”改名為“中國少年先鋒隊”的說明。

22　政務院規定，今後3年農業稅的徵收指標穩定在1952年實際徵收水平上，不再增加。

24　周恩來發表關於聯大政治會議問題的聲明，主張應先行協商從朝鮮撤退一切外國軍隊，然后再討論其他問題。

30　志願軍領導機關為邱少雲追記特等功，授予“中國人民志願軍一級英雄”稱號。

31　政務院發出《關於發放農業貸款的批示》。

31　第二批578名抗日烈士的遺骨從日本運抵塘沽。

△　毛澤東《黨在過渡時期的總路綫》一文發表。

△　周恩來提出改進財經管理的指導方針。

△　吉林、遼寧兩省27個縣（個）暴雨成災。

1953·9

1 解放軍軍事工程學院在哈爾濱成立，陳賡任院長。

1 《人民日報》報道：有關部門已組織8個查勘隊共430餘人，開展黃河流域的查勘工作，查勘面積19萬平方公里。

5 政務院指示清理現行調查統計表，禁止亂發調查統計表格。

5 臺灣省"教育廳"規定高中學生一律着軍訓服。

8 周恩來在政協全國委員會常務委員會擴大會議上宣講中共過渡時期的總路綫。

9 鐵道部領導的鐵道兵團擴大，改名為中國人民解放軍鐵道兵。

10 滋陽縣政府將德國籍天主教堂正、副院長莊理格和夏德威驅逐出中國。

15 聯合國召開第八屆大會，蘇聯代表提議考慮中國代表權問題的議案遭否決。

15 全國書畫展在京舉行，展品245件。

16 對外貿易部公佈海關關旗、關徽的圖案，規定自10月1日起使用。

18 中央人民政府委員會決定推遲召開全國人民代表大會及地方各級人民代表大會。

18 《人民日報》批評部分國營工礦企業隱瞞錯誤，謊報生產成績。

19 河南省境內的引黃濟衛工程完工，共修築渠道4945公里，可灌溉農田72萬畝。

19 志願軍號召全軍開展厲行節約的活動。

21 緬甸空軍轟炸滯留緬滇邊境的國民黨軍隊。

22 教育部頒佈《試行小學（四二）制教學計劃（草案）》，停止推行"五年一貫制"，重新實行"四二"制，即初小4年，高小2年。

25 中國第一臺1.35萬千伏安、10萬伏特的高壓變壓器在沈陽變壓器廠制成。

25 "中華民國立法院"通過《第一屆國民大會代表出缺遞補補充條例》。

29 長春市劃為中央直轄市，由東北行政委員會代管。

29 外交部抗議英國炮艇和飛機在珠江口突襲中國艦艇。

29 中國第一臺100噸橋梁式引車在上海鍋爐廠制成。

國家資本主義道路

9.7 毛澤東指明資本主義向社會主義過渡的必經之路是國家資本主義。

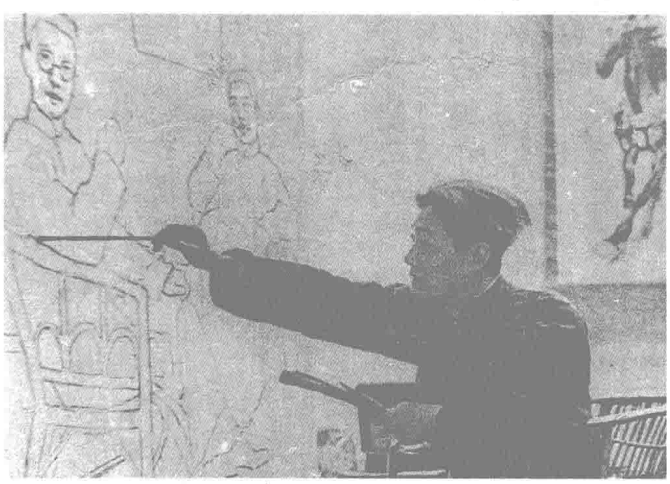
本日，在同民主黨派和工商界部分代表談話時，毛澤東認爲，經過國家資本主義完成對私營工商業的改造，是較健全的方針和辦法。實行國家資本主義的時間至少需要3年至5年。實行國家資本主義，不但要根據需要和可能，而且要出於自願，因爲這是合作事業，既是合作就不能强迫。毛澤東還列出國家資本主義企業的利潤分配表：所得稅佔34.5％，福利費佔15％，公積金佔30％，資方紅利佔20.5％。



9.23 中國文學藝術工作者第二次代表大會在北京舉行，來自全國各地的700多名代表出席了這次盛會。圖為陝西臨潼縣北三村的農民詩的農民詩人王老九在會上發言。

9.26 美術大師徐悲鴻因病在北京與世長辭，終年58歲。徐悲鴻是江蘇宜興人，1919年赴法國學畫，從此在旺盛的創作力引領下融西洋與中國繪畫傳統為一而形成獨特的風格，油畫、國畫皆精，筆下花鳥、走獸、風景富於生氣。徐時任中央美術學院院長、中華全國美術工作者協會主席。





梁漱溟遭"炮轟"

9.18 政協全國委員會委員梁漱溟11日在中央人民政府擴大會議上批評國家建設忽略了農民，他的這一舉動本日遭到毛澤東猛烈抨擊。

梁漱溟說，近年工人生活提高很快，而鄉村生活依然很苦，並以"工人在九天之上，農民在九地之下"來形容工人和農民的生活差別。他認爲這應引起注意，國家建設如忽略佔人口大多數的農民，是不恰當的，尤其是中國共產黨，在過去依靠農民，今天若忽略農民，農民會說共產黨進城就嫌弃他們。

梁瀨溟的發言，引起了毛澤東的强烈反應。12日，毛澤東在會上不點名地批評了他。13日，毛澤東約見梁瀨溟，會談中兩人均固執己見，不歡而散。17日起，毛澤東開始公開點名抨擊梁漱溟，稱梁所提的"九天九地"是完全的徹底的反動思想。

今日，毛澤東又再抨擊梁漱溟，稱梁漱溟說中共忘掉農村，是挑撥，是破壞工農聯盟。

以統購統銷挽救糧食危機

10.10 本年7、8、9月糧食銷售超過收購26億斤，全國出現糧食危機。政務院爲此緊急制定計劃收購、計劃供應政策。

本年，國家大規模經濟建設開始，城鎮人口劇增，因而糧食消耗增大。但因農業發展緩慢，糧食大部分又掌握在私商手中，因而國家收購計劃無法完成。如果糧食市場的無計劃狀態繼續下去，不久將不可避免地出現一個嚴重的供銷脫節的混亂局面。

本日，陳雲在《實行糧食統購統銷》的講話中代表政務院提出在農村中實行征購、在城市實行定量配給、嚴格管制私商的方法。

11月23日，政務院總理周恩來頒布了《關於實行糧食的計劃收購和計劃供應的命令》，規定：生產糧食的農民必須按國家規定的收購糧種、收購價格和數量將餘糧交給國家；糧食按計劃供應，城市發給購糧證，憑證購買；所有私營糧商不許私自經營糧食，私營糧食加工廠不得自購原料、自銷產品等等。



農民將大批餘糧出售給國營糧食公司。

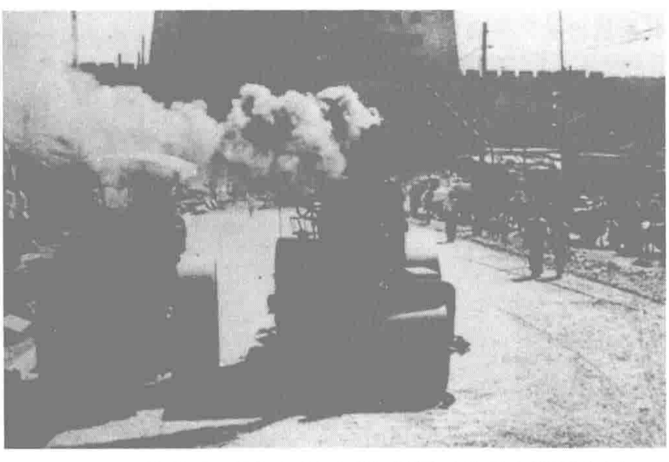
實行統購統銷，初步割斷了資本家與農民的經濟聯繫。

中華全國工商業聯合會成立

10.23 中華全國工商業聯合會第一屆會員代表大會在北京召開，中華全國工商業聯合會正式成立。

早在去年8月1日，中央人民政府即通過《工商業聯合會組織通則》，規定了工商聯的基本任務是推動工商業者接受愛國主義、社會主義教育，協助政府逐步把私營企業納入國家資本主義軌道。

本次大會選舉了全國工商聯第一屆執行委員會，陳叔通當選主任委員。



10.1 北京西直門至熙和園的新瀝青路於國慶節通車。圖為該路施工時的情景。

強調發展合作社

10.15 毛澤東向中共中央農村工作部負責人强調，必須發展農業生產合作社。

他說，個體農民，增產有限，必須發展合作社。現在有人認爲農村苦，農村散，就是指小農經濟的分散性。農村的陣地社會主義如果不去佔領，資本主義就必然去佔領。

"確保私有財產"，"四大自由"，都衹利於富農和富裕中農。要阻止農民出賣土地，辦法是辦合作社，辦大合作社。

大社可發展到三四百户，搞幾個分社。

鑒於目前合作社發展速度較慢，毛澤東提出，要責成地委、縣委大力去搞。中央局、省市委農村工作部的工作重點應放在搞合作社上。要控制數字，攤派下去。在新區，無論大中小縣，要在今冬明春辦好1到2個合作社。

1953·10

1 "中華民國駐美大使"顧維鈞向美國政府保證，將盡力撤退滇緬邊境的國民黨軍隊。

2 全國田徑、體操、自行車運動會在北京舉行，運動員打破19項全國記錄。

2 國際童子軍會議通過恢復臺灣會籍。

4 吳玉章在《人民日報》發文總結中國人民大學3年來的工作。

10 《南洋報》在香港創刊。

11 政務院頒佈本年全國高等學校院系調整方案。

11 政務院公佈《關於修訂高等學校領導關係的決定》，規定綜合大學由國家高等教育部直接管理。

14 美國、泰國與臺灣當局達成撤退滇緬邊境的國民黨軍隊的協議。

14 臺灣水泥、紙業、礦產、農林公司全部出售，轉為民營。

16 中國第一個大規模的電機制造廠——哈爾濱電機廠的建築工程完工。

18 《人民日報》報道：安徽省處理淮南礦務局九龍崗煤礦前礦長謝楠等5次假報全國采煤集體效率新紀錄事件。

18 農業部要求加強防治飛蝗、土蝗，保護麥苗。

19 周恩來通過瑞典通知美國，同意會談朝鮮政治會議問題，並認為會談應主要解決政治會議成員問題。

20 鞍鋼無縫鋼管廠試軋成功中國第一根無縫鋼管。

25 《斯大林全集》中文版第一卷在全國25個大城市開始發行。

29 新的中日貿易協議在北京簽字。

30 國民黨元老吳敬恆（稚暉）逝世。

31 臺灣當局駐聯合國代表蔣廷黻在聯合國大會上宣佈，臺灣當局盡力將中緬、泰緬邊界的國民黨軍隊運往臺灣。

31 鞍山鋼鐵公司無縫鋼管廠竣工移交生產。

31 影片《中國人民的勝利》在美國紐約上映。

△ 在全國組織工作會議期間，高崗、饒漱石攻擊劉少奇、安子文。

1953•11

1 內蒙古自治區人民政府和綏遠省人民政府在歸綏合署辦公。

1 故宮博物館繪畫館開放，館內陳列從隋唐到明清的名畫 500 多幅。

1 中財委決定從即日起全國棉花收購價上調 3.5%。

1 中央體育學院建立。

1 東北開始興建 22 萬伏特超高壓送電綫。

2 上海市將上海法商電車、電燈公司收歸公營。

3 中國派代表張聯華等前往巴黎參加國際足聯臨時代表大會。

8 美國副總統尼克松訪問臺灣。臺灣當局向尼克松提出締結美臺共同防御條約的建議。

9 中共中央通知各大區黨、政、人民團體各機關精簡編制 14.05 萬人。

11 中國駐印度大使代表中國紅十字會和人民救災總會向印度贈送 15 億人民幣（舊幣），救濟受水災災民。

12 中華全國工商業聯合會會員代表大會通過決議，擁護過渡時期的總路綫和國家對私營工商業的社會主義改造。

13 美國海軍軍令部部長卡尼訪問臺灣，宣佈美將向臺移交 2 艘驅逐艦。

15 中共中央決定在全國實行油料計劃收購。

16 國際排球聯合會批準中國為正式會員。

18 “中華民國最高法院檢察署”下令通緝在大陸的“國大代表”張治中等 18 人。

23 政務院發佈《糧食市場管理暫行辦法》，禁止私自經營糧食。

23 沈陽變壓器廠試測成功首臺 2 萬千伏安變壓器。

24 中共中央決定詳細審查幹部。

24 “中華民國外交部長”葉公超聲明反對美將屬琉球群島的奄美大島交給日本。

26 政務院通過《關於改進和發展高等師範教育的指示》和《關於整頓和改進小學教育的指示》。

28 政務院財政經濟委員會強調要保障居民的副食品供應。

30 中國與印度尼西亞貿易協定在北京簽訂。

無償經援朝鮮

11.23 中國決定無償經濟援助朝鮮民主主義人民共和國 8 萬億元（舊幣）。

12 日，朝鮮首相金日成率團訪問中國。13 日，毛澤東主席會晤了金日成。

14 至 23 日，兩國政府代表在北京就朝鮮半島的政治問題、軍事問題及經濟問題進行了討論。

今日兩國政府發表會談公報，中國政府決定將 1950 年 6 月 25 日朝鮮戰爭爆發時起，至 1953 年底止，中國政府援助朝鮮的一切物資和費用，均無償地贈送。爲幫助朝鮮政府恢復國民經濟，中國政府決定從 1954 年至 1957 年 4 年內，再撥 8 萬億元（舊幣），無償地贈送給朝鮮政府。中國政府將用上述款項，供應朝鮮有關恢復工農業生產和改善人民生活所需的各種物資。

11.9 滇緬邊區反共游擊隊自緬甸抵臺灣。1950 年初，國軍殘部撤至緬甸東北部，發展成反共武裝勢力。緬甸向聯合國控告臺灣。本年 6 月，臺美緬泰 4 方達成協議，準許該部部分撤退回臺灣。





11.27 南朝鮮總統李承晚抵達臺灣。

李承晚將對臺灣進行為期 3 天的訪問。他是自國民黨政府遷臺以來首個訪臺的外國元首。圖為蔣介石會晤李承晚（右）。

掃盲標準



邊勞動邊識字。

11.24 政務院發出《關於掃盲標準、掃盲畢業考試等暫行辦法的通知》，規定掃盲標準爲：干部和工人，一般要認識 2000 個常用字，能閱讀通俗書報，能寫 200 至 300 字的應用短文。農民要認識 1000 個常用字，大體能閱讀通俗書報，能寫常用的便條、收據。城市居民一般要認識 1500 個常用字，讀寫標準參照工人、農民的標準。

手工業社會主義改造計劃制定

11.20 中華全國合作社聯合總社確定，到第二個五年計劃中期，在全國範圍內基本完成手工業合作化的計劃。

本日，第三次全國手工業生產合作會議召開，會議總結手工業合作社的發展經驗，討論改造計劃和設想。

建國初期，全國有手工業者 1930 萬人，產值達 100 億元。今年底，手工業合作社有 4806 個，社員 30 萬，年產值達 5.2 億元。合作社總社設想，在明年內，將手工業合作社社員發展到 90 萬人，產值 10 億元以上。到 1957 年，手工業合作社社員發展到 500 萬人，產值達 60 億元。到第二個五年計劃中期，完成全國手工業合作化。

此後，手工業的社會主義改造全面展開。



蘇州刺綉生產合作社。

和平共處五項原則

12.31 周恩來在會見印度代表團時，提出按照互相尊重領土主權、互不侵犯、互不干涉內政、和平共處五項原則作爲中印兩國關係的原則。印度方面對此表示贊同。

經過充分協商，中、印雙方在1954年4月29日達成了關於西藏地方和印度之間的通商和交通協定。和平共處五項原則首次作爲處理兩國間關系的準則，寫進國與國之間簽署的正式文件。

經濟建設公債發行

12.9 中央人民政府決定發行6億元公債，以籌集經濟建設資金。

本日，中央人民政府命令公佈《1954年國家經濟建設公債條例》，決定發行總額爲6億元人民幣的公債。明年1月發行，年息4厘，自1955年起每年付息1次，每年抽簽還本一次，本金分8年8次償還。

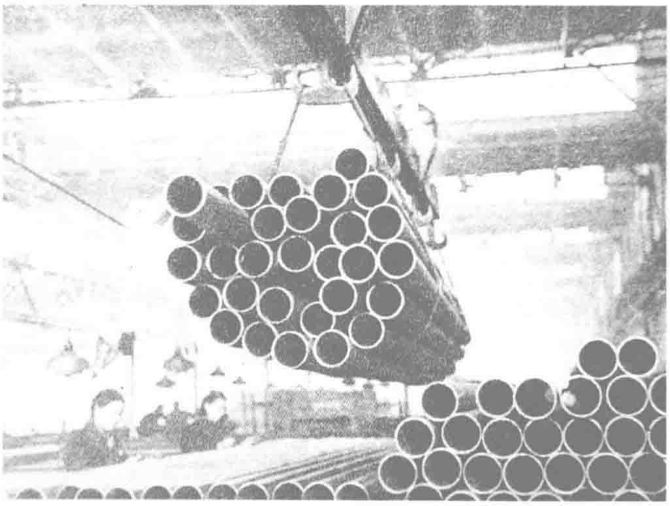
同日，政務院發出指示：公債發行數額的分配，預計在城市推銷4.2億元，其中工人、幹部分配1億元，工商業者和居民分配3.2億元；在農村推銷1.8億元。在城市中，採取人民自願，一次認購；在農民中，採取定額分配與自願認購相結合的方法。

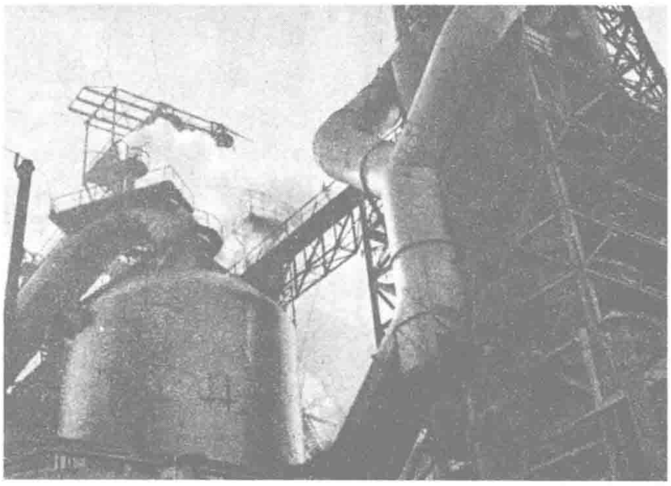
聶雲臺病逝

本月 著名民族資本家聶雲臺病逝於上海，終年74歲。

聶雲臺是湖南人。其父聶緝槼是曾國藩的女婿。聶雲臺曾將租辦的華新紡織新局買下，改名恒豐紡織新局。他與張謇、孔祥熙等人合辦過多家企業。1921年他在長沙開辦了湖南最大的協豐糧棧。

聶雲臺曾任上海總商會會長和全國紗廠聯合會副會長。





12.25 毛澤東致電鞍山鋼鐵公司，祝賀鞍鋼大型軋鋼廠、無縫鋼管廠和7號煉鐵爐3大工程竣工投產。

鞍鋼於1950年開始規劃重建，1952年3大工程相繼開始施工。圖為鞍鋼產無縫鋼管與煉鐵爐。

12.25 香港石硤尾發生有史以來最大火災，焚毀房屋7000多間，受災人口達6萬多人。災後，香港政府決定興建H型高層住宅以安置難民。



1953·12

2 中財委同意劃分國營商業與合作社對工業品、手工業品的經營範圍。

3 山東濟寧、泰安公安機關偵破"無極道"陰謀暴動案。

3 中國人民抗美援朝總會公佈第二次捐款情況：自1952年1月22日至1953年8月31日，共計收到捐款21302488元（舊幣）。

4 聯合國大會政治委員會通過緬甸提案，要求美國不再對緬境的國民黨軍隊提供軍火。

5 《關於國家建設徵用土地辦法》公佈。

7 全國軍事系統黨的高級干部會議在北京召開。

7 全國民間美術工藝品展覽在北京舉行，展品共3000餘件。

8 北京西單區選舉人民代表，毛澤東參加投票。

12 文化部發出《關於私營劇團登記和獎勵工作的指示》。

15 鞍山鋼鐵公司新建大型軋鋼廠竣工移交生產。

18 國民黨空軍人員陶開府和秦保尊駕駛1架教練機從臺灣飛抵大陸。

20 《人民日報》報道：到今年秋收前，全國各地的農業生產合作社已有1.4萬多個。

23 中國結束對在韓境的不願返回大陸的華籍戰俘的說服工作，有384名戰俘要求回國。

24 中共中央政治局會議揭露高崗、饒漱石的問題，向高崗提出嚴厲警告。

24 政務院決定加強電影制片工作，首先加強故事片的創作。

28 中共中央批準並轉發中宣部編寫的關於過渡時期總路綫的宣傳提綱《為動員一切力量把我國建設成為一個偉大的社會主義國家而奮斗》。

30 迪化自動火力發電廠建成發電。

31 中國、印度在北京開始就中印兩國在中國西藏地方的關係問題的談判。

△ 至本年底，全國已有200多萬失業人員就業。

△ 下旬，人民銀行調整放款利率。

△ 以陳賡、韋國清為首的中國軍事顧問團幫助越南軍民組織實施奠邊府戰役。

1954·1

1　《人民日報》元旦社論提出要保證必要的工業增長速度，不應該有任何的保守思想。

1　重工業部號召學習創造“萬能工具胎”的鞍鋼青年工人王崇倫。

1　中國和蘇聯、朝鮮等 10 個國家開始舉辦國際鐵路客運聯運。

7　湖南湘江大鐵橋建成。

8　《人民日報》報道，中國已建成 7 個紡織機械制造廠，構成中國的紡織機械制造工業。

9　周恩來聲明堅決主張立即恢復朝、中、美之間關於朝鮮政治會議問題的會談，以迅速安排朝鮮政治會議的召開。

9　美海軍第七艦隊在臺灣海域舉行軍事演習，蔣介石登上“黃蜂”號參觀演習。

11　政務院決定在全國建立電影放映網與電影工業。

13　第一支青年突擊隊——蘇聯展覽館工地木工青年突擊隊組建。

15　天津與波蘭各大城市長途電話開通。

15　中國美術工作者協會機關刊物《美術》創刊。

19　西南行政委員會要求各級政府加強對農田水利工作的領導。

20　中國戲劇協會機關刊物《戲劇報》在北京創刊。

21　全國總工會要求各級工會協助政府做好公債宣傳和推銷工作。

22　中共中央指示，大量培養和提拔工農幹部。

22　中共中央指示加強幹部的文化教育。

23　《中華人民共和國海港管理暫行條例》公佈。

23　14207 名在韓華籍戰俘開始分批抵達臺灣。

24　北京城内數十萬選民投票選舉區人民代表。

25　中朝國境鐵路協定在北京簽訂。

31　北京——莫斯科直達客車通車。

△　鄧小平提出財政管理 6 條方針。

△　人民出版社趙曉恩建議生產 850×1168 毫米規格的紙張，印刷大 32 開本圖書。

△　針炙療法已在全國各地被廣泛推廣和采用。

私營企業開始納入公私合營軌道

1.4　中共中央決定，今年計劃將 500 個私營廠礦（產值 17 億元）轉化爲公私合營企業，私方股息與紅利佔 25%。

中財委《關於 1954 年擴展公私合營工業計劃會議的報告》和《關於有步驟將有 10 個工人以上的資本主義工業基本上改造爲公私合營企業的意見》獲中共中央批準，並決定在年内全面實施。

中財委認爲，經過 4 年的利用、限制和改造，60% 以上的資本主義工業已初步納入加工、訂貨的國家資本主義道路。但由於生產資料仍是資本家所有，基本上仍按資本主義生產方式經營，勞資矛盾、公私矛盾未能有效處理，限制了勞動生產率的提高和社會生產力的發展。爲此，必須大力發展公私合營，國家投入少量的資金和幹部，去充分利用原有私營企業的資金、幹部和技術來改造資本主義工業。在今後若幹年内（2 個五年計劃内）積極而穩步地將國家需要而又有條件的 10 個工人以上的私營工廠，基本納入公私合營軌道。



上海工商界代表榮毅仁（左一）等步入申請公私合營大會會場。

抗議美方扣留戰俘

1.29　政務院總理周恩來發表《關於聯合國軍方面强迫扣留朝中戰俘的聲明》，抗議美軍在 20、21 日使用武力，將 2.19 萬名朝中戰俘分送到南朝鮮和臺灣，强迫他們參加李承晚軍和國民黨軍。

周恩來强調：美方對這次强迫扣留的朝中戰俘和去年被扣留的 2.7 萬名戰俘，在任何時候都負有全部送回、並向朝中政府交代的責任。同時建議聯合國重新審查朝鮮局勢。



被俘的中國志願軍。



本月　中共發佈《關於發展農業生產合作社的決議》。此後，初級農業生產合作社迅速發展，很快取代了互助組。圖為北京郊區農民將互相組合並為合作社時的情景。

決定修建武漢長江大橋

1.21　中央人民政府批準鐵道部部長滕代遠的報告，決定修建武漢長江大橋。

1913 年，中國工程技術人員曾進行過武漢長江大橋的測量工作。國民政府時期，亦進行了 3 次測量。1950 年，大批工程技術人員進行了勘測設計工作。在蘇聯專家指導下，經 2 年 9 個月的鑽探，召開了 3 次設計會議，完成了武漢長江大橋的初步設計。

高崗、饒漱石爭權不遂被整肅

2.6 劉少奇主持中共七屆四中全會，會議主要批判高崗、饒漱石分裂中共。

高崗原任東北人民政府主席，建國後任中央人民政府副主席，1953 年任中央計劃委員會主席。饒漱石原爲中共華東局書記，1953 年調任中共中央組織部部長。

去年 6 月至 8 月，中共中央召開財經工作會議，高崗對劉少奇、周恩來等進行了猛烈的抨擊。會後，高崗又到華東、中南地區游説，尋求部分高級幹部對他的支持。高崗並稱“黨是軍隊創造出來的”，他是“根據地和軍隊的黨”的代表，應當掌握主要權力。

9 至 10 月間，饒漱石在組織部發起對組織部副部長安子文的批評，矛頭亦直指劉少奇。12 月，毛澤東休假，提出由劉少奇代黨主席，高崗極力反對，並試圖謀求由他擔任黨中央總書記或副主席，代替劉少奇。

12 月 14 日，毛澤東在政治局會議上向高崗提出嚴厲警告。七屆四中全會後，中共中央發動了對高、饒問題的討論和批判。

今年 8 月 2 日、高崗自殺。1955 年 3 月，中共中央決定將高崗、饒漱石開除出黨。



高崗。



饒漱石。

不滿父子政治·吳國楨隔海抨擊蔣介石

2.7 前“臺灣省主席”吳國楨，在美國接受新聞界采訪，抨擊蔣介石父子專制獨裁，引起臺灣國民黨當局强烈不滿，雙方隔海展開罵戰。

吳國楨在其談話中稱，他辭職的真正原因是由於與蔣介石父子政見不同。吳以健康理由，於上年 3 月提出辭職，離臺赴美。

談話發表後，蔣經國利用所控制的國民黨黨報，對吳國楨展開口誅筆伐。3 月 12 日，“立法院院長”張道藩列舉吳國楨任内貪污等 13 項罪狀。

此後吳國楨刊出《上總統書》，批評蔣介石“自私之心較愛國之心重”，袒護蔣經國。

3 月 17 日，蔣介石以“總統”名義下令查辦吳國楨。



任上海市市長時的吳國楨。

臺灣禁用簡體字

2.27 臺灣當局“立法院”106 位“立法委員”提議制定《文字制定程序法》，主張禁用簡體字。

1935 年國民政府曾公佈第一批簡化字 324 個，但因受何健、戴季陶等人極力反對而作罷。此後，贊成和反對人士壁壘分明，去年“考試院”副院長羅家倫公開主張文字簡化，引起反對。百餘名“立法委員”更提出立法禁用簡體字。

發明“萬能工具胎” 王崇倫以一當四



2.8 鞍鋼機械總廠工具車間工人王崇倫 1 年完成 4 年工作量，《人民日報》社論今號召發揚王崇倫精神。

王崇倫曾先後 8 次改進工具，創造了“萬能工具胎”，提高了生産效率，1 年完成 4 年工作，且質量完全合格。

社論《發揚王崇倫精神，提前完成國家計劃》號召在全國掀起學習王崇倫、改進技術的熱潮。

1954·2

1 新疆省政府更改一些含有歧視或侮辱少數民族的地名，迪化市改稱烏魯木齊。

1 中共中央發出通知，要求各部門、各地區建立和健全計劃機構，加強經濟的計劃性和直接領導。

4 中國人民志願軍抗美援朝展覽館在朝鮮開放。

5 北京——索非亞直達電報電路開通。

11 前“中華民國”空軍駐美代表團團長毛邦初侵佔公款案審結，追回公款 140 餘萬美元。

11 天津北洋紗廠改為公私合營。

11 中國地質學會舉行首次代表大會。

12 鞍鋼大型軋鋼廠軋出甲種槽鋼。

13 中共中央華北局要求各地鞏固農業生產合作社。

13 《人民日報》訊，大陸首臺巨型螺旋式風車試制成功。

14 匈牙利國家足球隊訪問中國。

14 國民黨飛機在上海市空投下 3000 萬份反共傳單。

16 第三屆全國統計工作會議召開，決定以工業統計和基本建設統計為重點。

16 北京蘇聯紅十字醫院新院址落成。

19 美國將 3 艘登陸艇移交臺灣。

20 第一次農村信用合作社座談會議擬定 1954 年全國新建信用社 26527 個，供銷合作社信用部 2965 個。

20 安徽發現硫化鐵礦，可供開採 50 年。

21 中國人民銀行公佈：1954 年的農貸資金為 11.2 億元，除去 1953 年底全國農貸余額 6.5 億元，1954 年春季可投放資金 4.7 億元。

24 《人民日報》號召精簡行政機構，提高工作效率。

26 新華社訊，中國文化用紙已能自給。

26 捷克斯洛伐克版畫展覽在北京舉行。

26 大陸首臺自動洗毛機在蘭州研制成功。

27 美國正式將 2 艘驅逐艦移交臺灣。

△ 解放軍在浙江上空擊落 2 架臺灣戰機。

3 政務院財經委員會公佈1954年各地的棉糧比價標準，1斤棉花在不同地區分別相當於小米、小麥、二級米、中籼米6斤12兩至8斤4兩不等。

5 解放軍鐵道兵領導機構成立，王震任司令員兼政治委員。

6 綏遠省建制正式撤銷，原綏遠省轄區由內蒙古自治區統一領導。

7 《人民日報》報道：湖南常寧縣破獲反革命分子破壞國家購糧工作案。主犯李隆家等3人被判處死刑。

9 《人民日報》報道，廣東、湖南2省公安機關破獲特務組織"青鋒社"，羅定安等40餘人被捕。

10 政務院要求各地認真做好人口調查登記工作。

10 "中華民國國民大會"投票通過罷免"副總統"李宗仁。

12 中共中央同意成立黃河規劃委員會，李葆華任主任。

12 內務部和勞動部要求勸阻農民流入城市。

12 政務院文教委員會召開全國文教工作會議，會議指出全國文教事業已納入國家建設計劃中。

15 東北地區22萬伏超高壓送電線路接通。

15 燃料工業部據勘探結果確定，中國藏油量豐富。

19 《馬克思列寧主義經典著作在中國的傳播》展覽會在北京舉行。

20 政務院財經委員會決定地方國營企業超額利潤可用於地方工業投資。

22 《人民調解委員會暫行組織通則》公佈。

23 中華人民共和國憲法起草委員會第一次會議在北京舉行。毛澤東向會議提出中共中央起草的憲法草案初稿。

23 政務院要求加強災害性天氣的預報和預防。

26 文化部和文學藝術界聯合會公佈3年來群衆歌曲評獎得獎名單。

29 湖北大冶鐵礦勘探工作完成。

30 臺灣當局宣佈3家商業銀行發放貸款支持民營工業，貸款來源為"美援"基金。



毛澤東和科學家侯德榜、吳有訓、竺可楨（左起）交談。

建立學位制度和獎勵制度

3.8 中共中央責成中國科學院和高等教育部，逐步建立學位制度和獎勵制度，獎勵科研工作者。

要把中國建設成爲生産高度發達、文化繁榮的社會主義國家，一定要有自然科學和社會科學的發展。爲此，中共中央指示中國科學院黨組：科學家是國家和社會的財富，必須重視和尊敬他們，必須爭取和團結一切科學家爲人民服務，要大力培養新生的科學研究力量。科學院和高等學校應認真進行培養青年科研人員的工作，並建立制度加以保證。每年還應選拔一定數量優秀的大學畢業生參加科研工作。

指示還指出：高等學校中集中了大量的科研人員，爲發揮這部分力量，並提高高校的科研水平，必須在高校中大力鼓勵科研工作，並建立學位制度和獎勵制度。

全國水患基本被控

3.25 水利部長傅作義在總結4年來工作成績時宣佈，全國各大河流水患基本已被控制。

傅作義在國務院會議上表示，截至1953年10月，全國水利建設已完成土方26.8億立方米，石土1700多萬立方米，混凝土263萬立方米。

通過這些工程，淮河的洪水已基本受控制，黃河下游1789公里的堤防加培土1億立方米，長江下游修築了荊江分洪工程，山東的沂河、沭河流域初步解決了排洪問題，永定河上游修築了官廳水庫，珠江流域及東北各地的水利設施亦有較大改善。

農業功臣頒獎

3.21 農業戰綫的先進人物任國棟、李順達、郭玉恩、吳春安因他們的突出貢獻，獲農業部頒發"愛國豐産金星獎章"。

中共黑龍江省郭爾羅斯后旗旗委書記任國棟，提出"等距、寬播、間苗、保苗"措施，使全縣增産50%。

李順達領導所在農業社，發起豐産競賽運動，超額完成全年計劃。

郭玉恩則通過改進經營管理，實行包工包産。

吳春安科學植棉，創造單産新紀錄。

規劃治理黃河

3.12 中共中央批準成立黃河規劃委員會，任命李葆華爲主任，規劃治理黃河。遠景計劃是在黃河幹流上修建系列攔河壩，把黃河改造成梯河。第一期計劃任務則是，解決黃河的防洪、發電、灌溉等最迫切的問題，包括修建劉家峽、三門峽、青銅峽水電站等。



3.20 臺灣第一屆"國民大會"二次會議舉行第一次選舉大會，投票選舉第二任"總統"。選舉結果為蔣介石當選。23日陳誠當選為"副總統"。圖為蔣介石和陳誠。

中國參與促成印支和平

4.26　日内瓦會議開幕。中國參與世界性事務，在日内瓦與各國討論和平解決朝鮮和印度支那問題。

政務院總理周恩來率中國政府代表團在日内瓦就朝鮮問題與蘇聯外長莫洛托夫、美國國務卿杜勒斯、朝鮮外相南日以及英、法等20個國家的代表進行了討論。從5月3日起，周恩來先後提出了朝鮮戰俘問題3點建議、成立中立國監察委員會監察朝鮮選舉等建議。但由於美國從中阻撓，這次會議未能就和平解決朝鮮問題達成協議。

會議還就印度支那和平問題進行了討論。參加談判的有中國、蘇聯、美國、英國、法國、越南、保大越南、高棉、寮國的代表。在最後一次全體會議上，9國通過恢復印支和平的最後宣言。

經8年戰火，印度支那敵對行動就此停止。

5月31日，日内瓦會議閉幕。周恩來稱這次會議爲和平解決其它國際問題提供了良好的範例。



周恩來（中）和張聞天（左一）步入日内瓦會議會場。

印度允撤駐藏衛隊

4.29　中華人民共和國外交部副部長章漢夫、印度共和國駐華大使賴嘉文就西藏地方與印度通商和交通等系列事務達成協議。

雙方同意互設商務代理處。雙方又商定按習慣專門從事西藏與印度之間貿易的雙方商人，可在亞東、江孜、噶倫堡等地進行貿易。2國香客凡照慣例往拉薩朝聖者，仍按照習慣辦法辦理。

章漢夫和賴嘉文還互換照會，印度政府表示將愉快地撤退其原先駐扎在西藏地方的武裝衛隊。

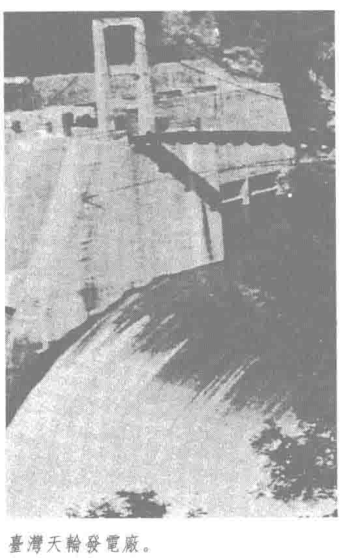
投資逾8億　臺電支持經濟發展

4.10　臺灣電力公司動用新臺幣8.35億元，執行開發電力4年計劃，以支持臺灣現代經濟的發展。

臺灣電力公司這一計劃自去年開始，至1957年結束，主要是爲配合臺灣經濟建設4年計劃而定。

該計劃的目標是：1. 增加發電容量30萬千瓦。2. 加强並擴充配電系統。3. 推廣農村電器化及電力灌溉，以增加農業生産。

執行本計劃的全部款項，部分由美援款項中下撥，部分則向相應的基金籌借。



臺灣天輪發電廠。

1　朝鮮與中國之間開始貨物聯運。

3　出版總署決定停止亂出版蘇聯文學名著改寫本。

4　中科院派出200名科學工作者作野外調查。

7　政務院財經委員會指示發展毛豬生産。

7　臺灣"考試院副院長"羅家倫認為漢字簡化順乎時代要求。

7　山東荷澤地區公安局偵破"離門道"陰謀暴亂案。

8　美國國務卿杜勒斯決定在日内瓦會議召開前，美不打算進行與臺灣締結雙邊條約的討論。

9　《光明日報》報道，用新盲字編印的《盲童學校課外讀物》和《歌選》開始發行。

11　中華全國總工會號召全國開展勞動競賽。

13　"塔式吊車"在吉林首次試制成功。

14　中國第一臺7000千瓦水輪機在沈陽高壓開關廠試制成功。

16　鞍鋼技術革新展覽會在北京召開。

19　中共中央決定成立編制五年計劃綱要草案的8人工作小組，由陳雲任組長。

20　西南第一座機械火力發電廠——重慶發電廠發電。

22　中國、緬甸簽訂3年貿易協定。

22　共青團中央號召不能陞學的高小和初中畢業生參加勞動生産。

25　内蒙古自治區首府歸綏改名為呼和浩特。"呼和浩特"的蒙古語意是"青色的城"。

27　中共中央政治局擴大會議通過決議，決定撤銷大區一級黨政機構，並決定任命鄧小平為中共中央委員會秘書長。

28　臺灣當局公佈《戒嚴期間新聞報紙雜誌圖書管制辦法》。

28　教育部發出通知，規定從1954年秋季起，初中一律不設外語課。

△　吉林化學工業公司動工興建。

△　《經濟譯叢》創刊。

△　二機部航空工業局決定在部分航空廠實行廠長員責制和生産區域管理制，即試行"一長制"。

1954·5

1　淮河上游薄山水庫落成。

4　臺灣選手楊傳廣奪得第二屆亞洲運動會10項全能項目冠軍。

6　政務院決定獎勵提供有關生產發明、技術改進、合理化建議者。

6　淮河支流的梅山水庫正式開始施工。

6　政務院決定在中國國際貿易促進委員會內設立對外貿易仲裁委員會。

9　第二屆亞運會閉幕，臺灣代表隊獲足球冠軍、籃球亞軍。

10　農業部發出通知，要求各地迅速防治夏蝗。

11　中國和阿爾巴尼亞建立大使級外交關係。

11　解放軍空軍與國民黨空軍在浙江沿海上空發生空戰。

12　李富春在全國宣傳工作會議上指出，搞社會主義工業化，重點是發展重工業。

14　國際奧林匹克委員會確認中華全國體育總會作為中國奧委會的合法地位。

14　中共中央批準中央組織部的工作規則。

16　華北人民博覽館在天津開館。

19　"中華民國行政院"公布《反共抗俄戰士授田條例施行細則》，發出"戰士授田憑證"50萬張以上。

19　《人民日報》發表題為《健全請示報告制度的社論》。

19　"中華民國駐美大使"顧維鈞拜會美國國務卿杜勒斯，敦促美早日與臺締結共同防御條約。

20　"中華民國總統"、"副總統"蔣介石、陳誠分別宣誓就職。

20　"中央廣播電臺"在臺北市成立。

22　中蘇石油公司煉油廠建成第一座自動化裂化廠。

23　日本漁船進入臺灣附近海面中國漁區。

24　中共中央批復教育部的請示指告，強調糾正中小學教育中忽視勞動教育的不良傾向。

26　文化部指示各地要加強對民間職業劇團的領導和管理。

26　蔣介石任命現任臺灣"省政府主席"俞鴻鈞為"行政院院長"。

廠礦企業廠長負責

5.28　中共中央轉發華北局《關於在國營廠礦企業中實行廠長負責制的決定》，指示改變過去在國營工礦企業中實行的黨委領導下的廠長負責制，而實行廠長負責制，並逐步推行生產區域管理制。

廠長負責制，即廠長受國家委派對企業的生產行政工作進行專責管理的制度。廠長對完成國家計劃、對企業經營管理、生產技術和財務工作，均負全責。



本月　解放軍空軍用飛機幫助安徽洪澤湖地區滅蝗。圖為滅蝗專家陳家祥和飛行人員在一起。

首座大型山谷水庫竣工



北京永定河官廳水庫。

5.13　我國第一座大型山谷水庫——北京郊區永定河官廳水庫竣工慶祝大會隆重舉行。

爲了免除永定河洪水對京津地區的威脅，1951年10月，在永定河上游開工興建官廳水庫。4萬多名建設者僅用了2年半的時間，便順利完成這一巨型工程。

水庫蓄洪量爲22億多立方米，可灌溉農田40餘萬畝，並使幹燥多風的大陸性氣候得到有效的調節。

"準備勞動與衛國"制度實施

5.4　中央體育運動委員會發佈"準備勞動與衛國"制度的暫行條例、暫行項目標準及預備級暫行條例。要求從今年起，全國中等以上學校推行"準備勞動與衛國"制度（簡稱勞衛制）的預備級，並選擇條件較好的學校重點試行勞衛制，各部隊也應推行該制度。

該條例將鍛煉項目和測驗標準分爲預備級、第一級和第二級3級，並按性別和年齡分組。預備級的項目標準由基層單位制定。第一和第二級的項目標準由全國統一規定。凡參加第一、二級測驗及格者，由批準機關授予國家統一頒發的證書和獎章。

少數民族文字問題

5.20　政務院通過《關於幫助尚無文字的少數民族創立文字問題的報告》。

《報告》就有關幫助少數民族制訂語言文字的問題，提出了如下基本原則：對於有自己的語言而沒有文字或沒有通用文字的民族，根據他們的自願自擇，或幫助他們逐步制訂一種拼音文字，或幫助他們選擇一種現有的適用文字。中國科學院語言研究所將具體負責幫助少數民族創立文字的工作。

《報告》的，各少數民族均有發展其語言文字的自由，也均有學習和使用其他民族的語言文字的自由。

對外文化協會成立

5.3　中國人民對外文化協會在北京舉行成立大會。

會議通過了《中國人民對外文化協會章程》，明確規定協會以發展中國人民和世界各國人民之間的友好關係、促進文化交流爲宗旨。會議選舉楚圖南爲會長，丁西林、陽翰笙、洪深爲副會長，陳忠經爲秘書長。協會成立後，致力於中外文化交流，後改組爲中國人民對外友好協會。



6.14 《中華人民共和國憲法草案》在中央人民政府第三十次會議上通過並公佈。圖為毛澤東在修改草案。



6. 25 周恩來總理抵達印度，開始進行為期 4 天的訪問。圖為印度總理尼赫魯（右一）在機場歡迎周恩來。



本月 北京至平壤通車。圖為列車正駛出北京站。

城市建設規模確定

6.10 建築工程部召開第一次城市建設會議，確定：

第一個五年計劃期間，城市建設要把力量集中在蘇聯援建的 141 項工程所在的重點工業城市，市政建設把力量集中在工業區以及配合項目上。北京、包頭、太原、蘭州、西安、武漢等重點工業城市，應使其城市建設趕上工業建設需要。上海、鞍山、沈陽、廣州等可進行必要的擴建和改建。南京、濟南等舊的大城市進行局部改建及維修。中小城市衹進行維修工作。

忠誠老實學習運動

6.26 中共中央批準高等教育部黨組的提議，決定今年暑期在高等學校畢業生中進行一次忠誠老實學習運動。

這次運動的主要內容是：要求學生用忠誠老實的態度將自己的經歷、家庭情況、社會關係以及所有歷史問題或政治問題書面交代清楚，對高校畢業生進行一次徹底的清查。7 月 10 日，高等教育部向各高等學校發出電報，佈置這項工作，運動隨即在各高校展開。

古老毛筆出土

本月 在長沙市南大十字路附近的左家公山基建工地，發掘了一座戰國時代中型楚墓。出土文物中最為珍貴的是一枝距今 2000 餘年我國現存最早的毛筆。這枝毛筆被放在一根用作筆套的竹管中，同時和用作“筒”的竹片、修整“筒”用的鐵削及盛墨汁的小圓筒放在一隻竹筒內。這 4 樣東西可能是楚人的“文房四寶”。

2 新華社訊，殺害瞿秋白烈士的主犯向賢矩、陳定伏法。

3 中蘇造船公司制造成功第一隻遠洋拖船。

4 中國自己設計施工的第一座現代化造紙廠——國營安徽造紙廠正式投入生產。

4 蔣介石任命嚴家淦為“臺灣省主席”。

4 《人民日報》發表題為《從嚴懲治貪污犯罪犯》的社論。

6 中國第一座鋼筋混凝土攔洪壩——佛子嶺水庫攔洪壩建築工程基本完工。

12 張天翼、高士其等獲全國兒童文學藝術創作獎。

14 中央人民政府委員會通過《中華人民共和國憲法草案》。

14 解放軍擊落進入廈門上空的臺灣戰機 1 架。

16 中央人民政府委員會會議通過 1954 年國家預算。

16 中南軍區司令部發表《關於扣留 6 月 1 日闖入我國領海的 9 名英國海軍人員的公報》。

17 中國、英國政府達成 2 國互派外交代辦的協議。

19 中央人民政府委員會通過《中央人民政府關於撤銷大區一級行政機構和合併若干省、市建制的決定》。

19 全國基層選舉完畢，選出基層人民代表 5669144 人。

20 全國民間剪紙展覽會在京開幕。

24 蔣介石頒佈命令，調動孫立人等軍事要員職務。

25 華北農業科研所制成用途廣泛的生長素。

28 中國、印度 2 國總理發表聯合聲明，重申和平共處五項原則。

28 周恩來應緬甸總理吳努發表聯合聲明，稱和平共處五項原則是指導中緬關係的原則。

28 中國貿易訪問代表團抵倫敦。

29 日本將在中國劫奪的一批珠寶共 368.17 克拉運歸臺灣。

30 《文藝報》發表文章，對路翎的《窪地上的戰役》等 3 篇小說提出批評。

30 陳雲向中共中央匯報第一個五年計劃，指出 5 年內對蘇聯外匯支出緊張。為不借外債，衹有壓縮進口。

1954·7

1　國營鄭州第一棉紡廠正式投產。

2　外交部聲明，美國政府5月稱中國政府向國外私販毒品的報告純屬捏造。

3　周恩來和越南主席胡志明在中越邊境進行為期3天的會談，就日内瓦會議關於恢復印度支那和平問題交換意見。

8　中國造型藝術展覽會在柏林開幕。

13　中共中央指示對一些商品實行國家計劃收購和供應。

15　北京文藝界集會紀念俄國作家安東·契訶夫逝世50週年。

16　臺灣當局"總統府"設立"光復大陸設計委員會"，"副總統"陳誠任"主任委員"。

17　中共中央政治局決定改進報紙工作，使各種報紙具有自己的鮮明特點。

17　美國參議院外交委員會重申對臺灣經濟援助，同意撥給非軍事援助9000萬美元。

18　周恩來在日内瓦設宴招待美國著名演員卓别林。

21　政務院決定逐步推行煤炭分區產銷平衡合理運輸制度。

22　武漢戰勝洪水，安全渡過90年來長江最高水位危險。

23　毛澤東致電越南主席胡志明，祝賀印度支那停戰問題和政治問題達成協議。

23　《人民日報》發表社論《一定要解放臺灣》。

24　1954年國家經濟建設公債認購總額已達9.2億元，超過計劃55%。

25　中華全國合作社第一次代表大會決定將"中華全國合作社聯合總社"改名為"中華全國供銷合作總社"。

26　中國第一架雅克－18型飛機試制成功。

26　"中華民國外交部"抗議美國與中國在日内瓦就交換俘虜問題進行談判。

27　外交部抗議美空軍侵犯中國領空並擊落中國2架巡邏機。

31　新華社報道：建國以來，解放軍共佔領沿海島嶼46處。

△　中國新聞紀錄電影制片廠在京成立。

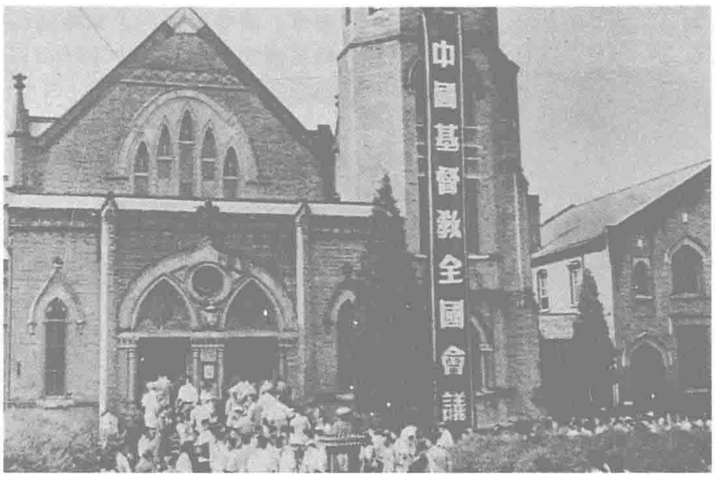
△　23日至30日，周恩來訪問東德、波蘭、蘇聯等國。

中國基督教會深化"三自運動"

7.22　中國基督教全國會議在北京分理會教堂召開。會議指出4年來基督教進行的"自治、自養、自傳"的反帝愛國運動已徹底斷絶同帝國主義在管理、經濟、傳教思想等方面的關係。會議經過討論，決定成立"中國基督教三自愛國運動委員會"，統一領導全國各教會。並推選出全國基督教領袖139人爲委員，選舉吴耀宗爲主席。



天主教修女反帝發言。



中國基督教"三自"運動委員會成立。

胡風上書三十萬言申述所受委屈

7.22　胡風將關於文藝問題的30萬言書並附長信1封，請習仲勛轉呈中共中央。

30萬言書分爲4大部分：1. 詳細陳訴自己自1949年以來遇到的種種打擊，指責文藝界領導周揚、丁玲、馮雪峰、林默涵等將他視爲文藝界"唯一的罪人或敵人"。2. 集中反駁林默涵、何其芳的有關文章。3.《事實舉例和關於黨性》。胡風就以下問題加以辯解和説明：小宗派——小集團問題、關於舒蕪問題、關於陳亦門（阿壠）問題、關於路翎問題、關於黨性。4. 草擬出類似文藝大綱的材料，分細目提出諸如作家協會的組成、工作程序、刊物存在方式、戲劇組織等業務上的安排辦法。

協助胡風寫成30萬言書的有路翊、徐放、綠原、謝韜、盧甸、阿壠、耿庸。



胡風（左）與老舍在一次會議上。

首批國產飛機試飛

7.26　中國自己制造的第一批飛機舉行試飛典禮。

成立之初的共和國處處都還留着戰爭的創傷，飛機試制人員在物質和技術條件極貧乏的情況下，克服重重困難，終於制造出第一批飛機，並試飛成功。

這批飛機是初級教練機，機身爲構架式，下單翼，單發動，穩定性能很好，易於操縱。這種飛機除供空軍訓練駕駛員外，還可以用於農林牧業，以及郵遞運輸和國際體育運動。

中國電影獲國際奬

7.25　中華人民共和國攝制的故事片首次在國際電影節上獲獎。

在捷克斯洛伐克的卡羅維伐利舉行的第八屆國際電影節上，上海電影制片廠拍攝的故事片《梁山伯與祝英臺》獲音樂奬，北京電影制片廠拍攝的故事片《智取華山》獲"爭取自由斗爭獎"。

這些影片的獲獎，表明新中國的電影事業已經逐步走向成熟。

臺灣大力吸引外資

7.7　臺灣當局爲了大力吸引外資以發展經濟，今天由"立法院"通過並頒佈《外國人投資條件》草案，對外國人來臺投資的種類、形式、項目以及優惠待遇等方面作出規定。

《條例》規定外國人投資的項目應爲：

1. 臺灣所需要的生產或制造事業。2. 生產具有外銷市場產品的行業。3. 有助於重要工業或公共事業之發展的事業。4. 有助於改進重要工業或公用事業技術的事業。投資方式包括提供貸款、興辦新事業、擴展舊事業等。

大陸"一定要解放臺灣"



群衆高舉"一定要解放臺灣"的標語游行。

8.22 在北京舉行的中國人民政治協商會議第一屆常務委員會第五十八次擴大會議，通過了《中華人民共和國各民主黨派各人民團體爲解放臺灣聯合宣言》，發出"一定要解放臺灣"的號令。

《宣言》指出：臺灣是中國領土不可分割的一部分，臺灣同胞可以回大陸與家人團聚。解放臺灣是中國的內政，決不允許任何外國干涉。中國没有侵略別國領土、主權的意圖，也決不容忍別國侵略中國的領土和主權。

《宣言》發佈後，各界群衆高舉"一定要解放臺灣"的標語舉行游行集會。《人民日報》並發表社論，重申不許美國干涉對臺灣的解放。

生產建設兵團組建

8.6 新中國最早的屯墾戍邊部隊——新疆生產建設兵團成立。

根據中央軍委的命令，由人民解放軍第二軍第五、六師和第六軍第十六、十七師等大部、第二十二兵團全部以及第五軍一部組成新疆生產建設兵團，隸屬中國人民解放軍新疆軍區。兵團戰士一手拿槍、一手拿鎬，開墾了大量荒地，興建了大批農工企業。

15年掃除2億文盲

8.5 教育部和掃除文盲工作委員會在北京聯合召開第一次農民業餘文化教育會議，提出用15年時間，基本上掃除農村2億多青壯年文盲。

會議確定農民業餘文化教育要與農業互助合作運動和農業生產相結合有計劃地進行，逐步提高農民的文化水平，爲農業合作化和農業生產服務。

臺灣：平均地權

8.15 臺灣當局"立法院"通過《實施都市平均地權條例》。

平均地權是國民黨的民生主義土地政策的重要內容。國民黨在大陸統治期間，1923年於廣州首次實行徵收地價稅。抗戰時期又於1941年公佈《非常時期地價申報條例》，不斷擴大辦理申報地價及徵收土地稅的地區。

1948年後，臺灣省政府着手修訂舊例，開始城市的規定地價工作。由於城市人口劇增，城市土地問題日益嚴重，今年5月"行政院"開始草擬《實施都市平均地權條例》。《條例》主要內容爲規定地價，照價徵稅，照價收買和漲價歸公。26日，《條例》由蔣介石明令公佈。

長江淮河流域洪災嚴重

8.2 《人民日報》社論要求在長江、淮河緊張防汛的地區，動員一切可以動員的人力物力，戰勝洪水。

今年春夏2季，長江中下游持續降雨，漢水、川江發生特大洪水。7月，淮河流域也連降暴雨。長江、淮河的最高水位均超過歷史最高水平。這次水災共淹農田1.6億畝，受災人口6000萬，用於搶救、堵口和復堤的費用2.4億元。



洪水已淹沒鐵路。

1954·8

1 中國自制的一艘大型川江貨輪——"人民一號"在國營滬東造船廠下水。

1 咸陽渭河公路大橋建成通車。

1 原松江、黑龍江兩省合並成黑龍江省；原遼東、遼西兩省合併成遼寧省。

2 高崗自殺身亡。

4 "中華民國行政院美援運用委員會"公佈去年得到美援1.2億美元。

9 國民黨軍隊擊沉解放軍8艘炮艇。

9 世界民主青年聯盟理事會會議在北京舉行。

10 政務院批準公安部公佈《外國僑民居留登記及居留證簽發暫行辦法》、《外國僑民旅行辦法》、《外國僑民出境暫行辦法》。

11 周恩來在中央人民政府委員會會議上作外交工作報告。他表示，日內瓦會議證明，國際爭端是可以用和平協商的方法求得解決的。

13 東北行政委員會宣佈撤銷。

13 北京與烏蘭巴托間的長途電話開通。

16 第一次全國農民業余文化教育會議提出爭取用15年左右的時間，基本上掃除農村2億多青壯年文盲。

19 中央軍委發佈命令，寬赦坦白認罪的西井建一等471名前日本軍人。

20 新華社報道：解放前銀錢業未清償存款，已由全國各地銀行結付完畢，僅據546個清償點統計，償還39.3萬個儲戶共3777萬多元。

21 中蘇廣播事業合作協定在莫斯科簽訂。

24 國家體委、教育部、衛生部、廣播事業局等聯合指示在全國小學中推行廣播體操。

24 臺灣派飛機飛往湘、鄂、皖等省向水災地區空投一批大米。

26 新華社報道：據糧食部截止7月底統計，全國初級糧食市場達2.4萬個。

26 《中華人民共和國勞動改造條例》通過並開始施行。

27 政務院公佈《有關生產的發明、技術改進及合理化建議的獎勵暫行條例》。

1954·9

1　中國與印尼在雅加達簽訂貿易議定書和支付協定。

1　中國第一所舞蹈學校——北京舞蹈學校開學。

3　《中央選舉委員會公告》宣佈全國人民代表大會1226位代表的名單。

5　《公私合營工業企業暫行條例》公佈施行。

5　志願軍總部發言人宣佈：志願軍將於9、10兩個月從朝鮮撤出7個師回國。

6　中國自制的第一艘大客輪"民群"號從上海啟程首航長江。

9　蔣經國首次赴美訪問。

10　美國務卿杜勒斯訪問臺灣。蔣介石提出與美締結共同安全條約，杜勒斯未作積極反應。

11　中國、芬蘭協議將兩國公使館陞格為大使館。

12　上海市軍事法庭將美國間諜雷德蒙及參加間諜活動的王可一等7人判處死刑和徒刑。

20　賈蘭坡帶領的考古隊在山西襄汾丁村舊石器時代中期遺址發現3枚人類牙齒化石和各類脊椎動物化石。

21　《中華人民共和國國務院組織法》通過。

21　聯合國第九屆大會決定延期審議中國在聯合國的合法權利問題。

26　中國首批自制飛機舉行試飛典禮。飛行成功。

27　原寧夏省和甘肅省合併為新的甘肅省。

28　中共中央政治局決議成立中共中央軍事委員會，毛澤東任主席，彭德懷主持日常工作。

28　朱德當選為中華人民共和國副主席。

28　陳雲、彭德懷、鄧小平、鄧子恢、賀龍、陳毅、烏蘭夫、李富春、李先念被任命為國務院副總理。

△　山東大學《文史哲》雜志發表李希凡、藍翎的批評俞平伯的紅學研究的文章。

△　出版總署併入文化部，原出版總署撤銷。

△　全國人大決定成立國防委員會，由國家主席兼任該委員會主席。

△　石興邦主持發掘陝西半坡村新石器時代遺址，這是仰韶文化的典型聚落遺址，1958年在此建半坡博物館。

第一屆全國人民代表大會召開

9.15　爲期14天的第一屆全國人民代表大會在北京開幕，經幾個月全國選舉產生的1226名代表悉數出席。

大會的主要任務是制定憲法，選舉國家領導人，並結束由政協代行人大職權、《共同綱領》代替憲法的過渡狀態。

中華人民共和國成立前夕，中國人民政治協商會議制定了《共同綱領》。此綱領起了臨時憲法的作用。此後，中國人民政治協商會議也一直行使國家最高權力機關的職權。

建國以後，經過3年的艱苦努力，新中國完成了國民經濟的恢復工作，從1953年起，全國已進入有計劃的經濟建設時期。計劃建設的結果是在生活的一切領域中推動正規化。人民代表大會的選舉和國家憲法的產生，就是這種正規化在總的制度上的表現。

首屆人大通過了新中國第一部憲法，選舉毛澤東爲國家主席，劉少奇爲第一屆全國人大常委會委員長，任命周恩來爲國務院總理。大會決定設立國防委員會，並任命毛澤東兼任國防委員會主席。

自此，全國人民代表大會接替中國人民政治協商會議，成爲國家最高權力機關。



全國人大一屆一次會議主席臺。



科學、文藝界代表。



婦女代表。



華僑代表陳嘉庚在投票。



勞模、戰斗英雄代表。

通過共和國首部憲法



劉少奇説明憲法草案起草情況。

9.20 第一屆全國人民代表大會以無記名方式投票一致通過《中華人民共和國憲法》。

1953年1月13日，中央人民政府決定成立以毛澤東爲首的由33人組成的憲法起草委員會，後又指定一個小組負責憲法的具體起草工作。

1954年1月9日，毛澤東領導的憲法起草小組集中到杭州正式開始工作，2月17日完成憲法草案的初稿。初稿交付北京500多位高級幹部討論後，又由全國8000多位各方面的代表人士討論2個月，然後由全國人民討論3個月，最後交與全國1000多名人大代表討論，前後修改了幾十稿後纔正式通過。

該憲法分4章共106條，對工人階級領導的、以工農聯盟爲基礎的人民民主的國家性質、建設社會主義的總目標和步驟、人民代表大會的政治制度和人民的權利和義務等都作了明確的規定。

該憲法確認中共中央提出的過渡時期的總路綫，承認現有國營經濟、合作社經濟、資本主義經濟等5種經濟成份，並規定國營經濟是國民經濟中的領導力量和國家實現社會主義改造的物質基礎。



9.5 全國版畫展覽在北京開幕。上圖為江平等創作的《毛主席和海軍戰士們》，下圖為張建文創作的《故鄉》。

棉布實行計劃收購計劃供應

9.9 中華人民共和國政務院通過《關於棉布計劃收購和計劃供應的命令》，規定自9月15日起，全國開始使用布票。

1953年棉布產量比1952年增長27%，而市場銷售增長47.8%。爲保證計劃經濟的實行，國家決定實行棉布統購統銷的政策。

政務院的命令規定：所有公私營織布廠和手工業生產的棉紗、棉布等一律由國營公司統購統銷。所有的棉布及棉布復制品，一律採取分區、定量、憑證供應的辦法。居民的定量，按城市與農村、城市中不同階層有所區別，全國平均爲20.83尺。

布票制30年後纔取消。



9.29 赫魯曉夫訪華。圖為毛澤東會見赫魯曉夫。

工業企業公私合營辦法確定

9.2 政務院通過《公私合營工業企業暫行條例》，對私營企業的改造問題作出規定。

對資本主義企業的改造是過渡時期的重要任務之一，對此，國家實行了逐步改造的政策。今日通過的條例規定：對資本主義企業實行公私合營的改造，應當根據國家的需要、企業改造的可能和資本家自願而進行。合營時應當對企業原來的實有財產公平估價。公私合營企業受公方領導，公私方各派代表負責經營管理。合營企業每年的利潤分配，股東的股息紅利、加上董事、經理和廠長等人的酬勞金，可佔全年盈餘總額的25%左右。

依此，國家有計劃地對資本主義企業進行改造。

欲阻美臺成約·解放軍炮擊金門

9.3 中國人民解放軍開始炮擊金門國民黨守軍。

金門島離大陸衹有幾公里。1949年，中國人民解放軍大陸沿海島嶼時，在金門島遭到重大挫折，此島一直爲國民黨軍隊佔領。臺灣與美國商談共同防御條約，爲阻止其條約締成，除掉國民黨軍隊自沿海基地突擊大陸的隱患，解放軍對金門進行5小時的炮擊，國民黨軍死3人，傷9人。此後，雙方的間歇性零星炮戰持續達4個多月。

1954・10

2　“中國電影周”在柏林開幕。

5　中國和挪威建立外交關係。

10　徐悲鴻紀念館在北京開幕。

12　中國、蘇聯、蒙古3國政府發表關於修建從集寧到烏蘭巴托的鐵路並組織聯運的聯合公報。

13　第一次全國高分子化學會議決定成立專門小組，負責高分子化學名詞的編訂工作。

14　中國和印度的第一個貿易協定在新德里簽字。

15　新中國第一個人工降雨灌溉工程在上海市大場區舉行典禮並正式噴雨。

15　“中華民國行政院”公佈《臺灣省戒嚴時期軍法機關自行審判及交法院審判案件劃分辦法》。

17　中國舞蹈藝術研究會成立。

19　印度總理尼赫魯訪華。

23　臺灣省縱貫公路高級路面通車。

24　《人民日報》發表社論《我們戰勝了洪水》，稱為抗百年罕見的洪水，國家用於搶險、堵口和復堤等方面的費用達2.4億元（舊幣），在這次水災中，有6000萬人受災。

26　西南行政委員會決定該委員會於下月1日宣佈撤銷。

26　臺灣空軍人員胡弘一駕駛飛機投奔大陸。

28　上海市人民法院判決一批制造販賣假藥的案件。

29　《人民日報》報道：至9月份全國已建立農業機器拖拉機站113處，共有拖拉機700多標準臺（每臺15馬力）。

30　河南省省會由開封市遷往鄭州市。

31　楊得志繼鄧華擔任志願軍司令員。

31　濟南法院判處貪污1.13億元（舊幣）稅款的稅務員章光益死刑。

31　全國文聯、作家協會主席團在北京討論在《紅樓夢》研究中的錯誤，並改組《文藝報》編輯部。

△　中國史學會主編的《中國近代史資料叢刊》第一種《鴉片戰爭》（6冊）由神州國光出版社出版。

紅學專家俞平伯被攻擊

10.16　毛澤東給中共中央政治局和其他有關的人寫了《關於〈紅樓夢〉研究問題的信》，提出要對資產階級唯心論進行批判。

北大教授、“新紅學”代表俞平伯將20年代舊作《紅樓夢辨》修改後於1952年9月以《紅樓夢研究》爲名重新出版。本年3月，俞又在《新建設》雜誌上發表《紅樓夢簡論》一文。山東大學畢業生李希凡、藍翎發表《關於〈紅樓夢簡論〉及其他》、《評〈紅樓夢研究〉》，批評俞平伯用唯心主義的立場、觀點和方法研究《紅樓夢》。

李、藍2人的文章引起毛澤東的關注。他説這“是30多年以來向所謂紅樓夢研究權威作家的錯誤觀點的第一次認真的開火”，“事情是兩個‘小人物’做起來的，而‘大人物’往往不注意，並加以阻攔，這是值得注意的”，“看樣子，這個反對在古典文學領域毒害青年30餘年的胡適派資產階級唯心論的鬥爭，也許可以開展起來了”。毛澤東這封信在黨内散發。



本月　蘇聯決定再援助中國15個項目。圖為雙方代表在《聯合公報》上簽字。

中國人民建設銀行成立

10.1　中國人民建設銀行總行在北京成立，並將在縣以上城鎮設分支機構。

上月9日，政務院通過《關於設立中國人民建設銀行的決定》，規定該行爲財政部的專業銀行，其主要業務是：管理國家基本建設支出預算和決算；辦理基本建設撥款並監督使用；發放基本建設單位和建築企業的貸款；管理國家財政撥給企業的技術改造資金；發放基本建設貸款和技術改造貸款；辦理基本建設結算等等。

農業互助合作採取曲綫推進策略

10.10　中共中央農村工作部召開第四次互助合作會議，規劃農業的社會主義改造事業發展的大體步驟：1.1957年前後基本上完成初級合作社，第二個五年計劃期間再轉入高級合作社。2.在第三、四個五年計劃期間，依靠發展起來的工業裝備農業，實現大規模農業機械化。

會議指出，明年是打基礎的一年，要在春耕以前將全國農業生產合作社發展到60萬個。現階段進行互助合作時，對私有土地、耕畜要付給一定報酬；需要將個人私有生產資料轉化爲公有時，尤其要注意採取曲綫緩進的辦法。

確定6所重點高校

10.5　高等教育部發出《關於重點高等學校和專家工作範圍的決議》，將中國人民大學、北京大學、清華大學、哈爾濱工業大學、北京農業大學、北京醫學院6校定爲全國性的重點高等學校。

重點學校可以在學習蘇聯經驗、進行教育改革等方面取得經驗，帶動其他學校共同前進。它們的主要任務是：1.培養質量較高的各種高級建設及科研人才。2.爲高等學校培養師資（包括研究生、進修師資）。3.在培養師資和教學工作、教學資料等方面經常給予其他學校以幫助。此外，還要進行重點試驗工作，接受外國留學生及創設函授班等。



11.12 北京、天津之間新建的 11 萬伏特高壓送電綫路開始送電。圖為工人在鐵塔上操作。

世界首例异體角膜移植成功

11.21 世界上第一例异體角膜移植手術由廣西柳州市人民醫院眼科醫生徐延安、唐繼道操作成功。

從今年 3 月起，他們就開始把猴子的角膜取出放到失明患者的血清内進行培養，然後再移植到患者眼内。經過 2 次失敗，第三次手術終於獲得成功。術後 31 天，患者視力恢復到 0.2。此後又有 15 位患者成功接受了移植手術。

2 名美國間諜被處徒刑

11.23 最高人民法院軍事審判庭對在中國境内進行破壞活動的 2 批美國間諜開庭宣判，間諜頭子唐奈、阿諾德等被判處徒刑。

唐奈是美國中央情報局的間諜，曾派駐日本間諜機關。1952 年春，他挑選中國籍特務張載文、許廣智等編成“文隊”和“沈隊”，分别空降在吉林省和遼寧省，從事破壞、搜集情報、組織暴亂等活動。同年 11 月 29 日晚，唐奈乘美國飛機偷入中國東北領空同部下聯繫，結果因飛機被擊落而落網。

阿諾德是美國“581 空中補給與通訊聯隊”的上校司令官，該聯隊的主要任務是向中國和蘇聯空投間諜特務，向他們提供補給並保持聯絡。1953 年 1 月 12 日，阿諾德所乘的間諜飛機偷入中國遼寧境内上空，被防空部隊擊落，除 3 人當場斃命外，包括阿諾德在内的 11 名間諜全被捕獲。

馮雪峰作檢討

11.7 《文藝報》刊出主編馮雪峰的檢討。

《文藝報》對李希凡和藍翎關於《紅樓夢》的評論文章不予刊登，後來轉載時又加了明顯消極的編者按。這遭到毛澤東的嚴厲批評。

馮雪峰承認編者按是他寫的，並檢討自己對資產階級錯誤思想失去了敏鋭的感覺，疏忽職守，没有把《文藝報》辦成宣傳和捍衛馬克思列寧主義文藝思想的陣地。

擊沉“太平”號

11.14 解放軍海軍部隊在浙江以東海面，將國民黨海軍護航驅逐艦“太平”號擊沉。

今日 1 時 30 分，臺灣護航驅逐艦“太平”號從大陳島和漁山列島之間的臺州海面出發，進入浙江沿海地區。解放軍海軍 4 艘魚雷快艇在雷達站的引導下，迅速出擊，將“太平”號重創。7 時 30 分，該艦在大陳島東北海面沉没。

“太平”號驅逐艦是美國政府所贈，全載 1430 噸，火力噸位在國民黨海軍中排名第七。臺灣當局此後再不敢低估解放軍海軍的力量。

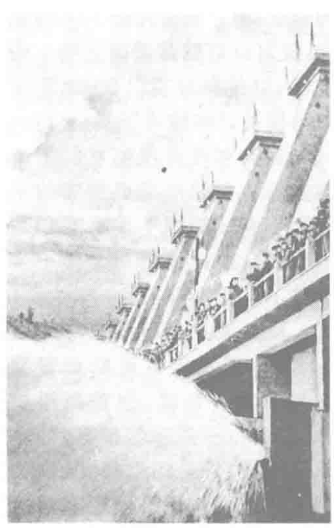
安徽霍山佛子嶺水庫建成

11.5 爲根治淮河流域水患而在淠河上興建的重大水利工程——佛子嶺水庫工程全部完工。

佛子嶺水庫位於安徽省霍山縣境内的淠河東源，1952 年 1 月開始興建，工程歷時 2 年多。

佛子嶺水庫大壩爲鋼筋混凝土結構，壩高 65 公尺，壩長 516.2 公尺，可蓄水 5 億多立方米，灌溉農田 70 多萬畝，發電 4000 千瓦。

佛子嶺水庫的建成大大減輕了淠河對淮河中、下游的洪水威脅。



佛子嶺水電站。

1 解放軍空軍轟炸駐大陳島的國民黨軍隊。

1 國家統計局發表大陸人口調查登記結果，大陸人口已逾 6 億。

2 中國自制的第一部全自動井下電測儀試用成功。

2 美國與臺灣締結共同防御條約的談判正式開始。

6 西北行政委員會决定該委員會于本月 8 日宣佈撤銷。

6 中共中央軍委批準成立人民解放軍總軍械部，部長為王樹聲。

8 全國人民代表大會常務委員會批準國務院設立 20 個直屬機構。

8 美國軍用飛機昨今 2 日共 6 批 50 架次侵入浙江沿海上空。

9 毛澤東任命解放軍各部門負責人。

9 郭末若主張擴大由俞平伯《紅樓夢研究》的錯誤觀點所引起的討論，徹底清除胡適的唯心論反對哲學思想。

10 四川自貢市自上月 24 日至今連續發生地震 70 多次。

11 新華社報道：中國造新聞紙開始出口。自 9 月至今中國已向印度、越南等輸出新聞紙 2000 噸。

11 在中國文聯和中國作協主席團聯席（擴大）會議閉幕會上，俞平伯研究《紅樓夢》的觀點被批評。

11 胡風指責袁水拍壓制“小人物”。

11 福建省公安部門破獲 9 起美蔣特務案件，主從犯 24 人被判處死刑和徒刑。

12 京（北京）沈（沈陽）鐵路全綫雙軌通車。

18 解放軍空軍群輪番轟炸漁山列島國民黨軍。

19 中國和荷蘭建立代辦級外交關係。

20 中國銀行在北京召開第一次股東會議，討論銀行新的章程和私股董事、私股監察人的改造。

20 解放軍空軍轟炸披山島上的國民黨軍陣地。

23 新華社報道：農業部決定從明年起 3 年内在黑龍江省開墾荒地 300 萬公頃。

30 新華社報道：國家已撥給湖北省水災區 1.05 億元。

1954·12

2 美國、臺灣《共同防御條約》正式簽訂。

2 中國科學院院務會議和中國作家協會主席團舉行聯席會議，決定召開批判胡適思想的討論會。

3 中共中央指示各地在編制五年計劃綱要時，一般省應把工作重點放在農（牧）業方面。

7 國務院決定用蘇聯贈送的機器設備，在黑龍江省集賢縣三道崗設立一個擁有2萬公項谷物播種面積的"國營友誼農場"。

8 周恩來聲明美臺簽訂《共同防御條約》完全是非法、無效的。

8 周揚在中國文聯、中國作協主席團聯席會議上批評胡風的文藝思想。

9 中國自制的第一艘大型火車渡輪"北京二號"舉行試航典禮。

10 中國第一臺電弧煉鋼爐在國營湘潭電機廠試制成功。

12 中共中央軍委決定在解放軍中實行軍銜制。

17 中共中央擬定出輪訓全黨高、中級幹部和調整黨校的計劃。

20 新華社報道：1954年全國的國營機械農場從原來的60個增加到103個。

20 "中華民國外交部長"葉公超希望美國公開宣佈給予沿海島嶼防衛以後勤支持。艾森豪威爾拒絕此要求。

21 國務院指示自1955年1月開始發行總額為人民幣6億元的國家經濟建設公債。

25 全國政協會議推選毛澤東為名譽主席，選舉周恩來為主席，宋慶齡、董必武等16人為副主席。

27 全國人大常委會委員長劉少奇提倡節育。

29 中國科學院、中國作家協會聯合召開的胡適思想批判討論會正式開始。

30 中蘇有色稀有金屬股份公司交接儀式在烏魯木齊市舉行。

30 中蘇民用航空股份公司慶祝交接大會在北京舉行。

30 美國參謀長聯席會議主席雷德福訪問臺灣，參加蔣介石主持的美臺聯合軍事會議。

31 《城市居民委員會組織條例》公佈。

川藏、青藏公路通車

12.25 川藏、青藏公路今日在拉薩、雅安、西寧同時舉行通車典禮。

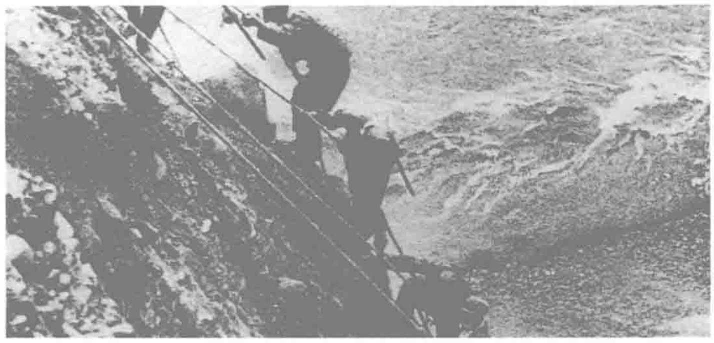
川藏公路由四川雅安至西藏拉薩，途經康定、昌都、扎木等地，全長2255公里，平均海拔高達3000米以上，投資約2.06億元。公路跨越了二郎山、折多山、瀾滄江、怒江等天險。

青藏公路自青海西寧至拉薩，全長2100公里，平均海拔4500米，與外國學者認定的"生命禁區綫"等高。沿途翻越了昆侖山、唐古拉山等7座海拔4700米以上的山峰，跨過通天河的4大支流等數十條河流。沿途氣候惡劣，地質情況復雜。該路投資爲3730萬元。

築路人員共架起了230座橋梁，開鑿了2860個涵洞。







上左圖爲汽車開到了拉薩，上右圖和下圖爲士兵們在懸崖峭壁上開山築路。

霍英東進軍房地產

12.20 霍英東以20萬港幣買進香港銅鑼灣一幢7層大樓，挂出"立信置業公司"的招牌，開始經營房地產業。

霍英東看到很多人承受不了買房時須一次付清的昂貴房款而望樓興嘆，便採取樓宇預售的辦法，用户衹要先付10%的現金，就可以訂購即將破土動工的樓宇，以後再分期付款。地產商紛紛模仿，"炒樓花"一時盛行。

霍英東做房產生意的主要對象是：來港定居或投資的華僑和僑眷、勞碌半生略有積蓄的職員、賭博暴發户、做小生意賺了錢的商販。

霍英東之所以熱衷房地產生意，是認爲房地產對買賣雙方都非常有好處。他曾列舉買房"三利"：一是强制積蓄，二是確保幣值，三是因地制宜。霍英東概括自己經營房地產成功的秘訣是："我將房地產工業化。"

逮捕拘留自此有條可依了

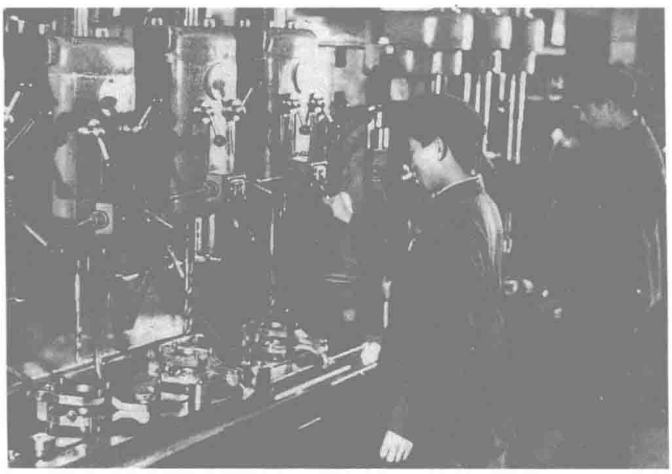
12.20 全國人民代表大會通過《中華人民共和國逮捕拘留條例》。

條例規定，決定逮捕和批準逮捕人犯的權力屬於人民法院和人民檢察院，由公安機關執行。公安機關在緊急情況下對該逮捕的現行犯罪或重大犯罪嫌疑分子，可先行拘留，但須在24小時內報請人民檢察院審批，人民檢察院在接到材料後48小時內作出決定。



12.25 重點建設項目本溪煤礦彩屯豎井正式投產。

1955·1



1.8 現代化精密機械工具制造工廠——哈爾濱量具刃具廠建成投產。圖為生產車間一角。

解放軍登陸一江山島

1.18 解放軍華東軍區步兵 5000 餘人、各類艦艇 137 艘、戰機 250 餘架，在袁也烈司令員指揮下，對一江山島發起聯合登陸作戰。

一江山島位於浙江東部臺州灣外，是大陳列島的中樞，又是國民黨大陳島基地的屏障。大陳列島水路是南北近海運輸的必經之地，因而一江山戰略位置十分重要。

本日上午 8 時，解放軍以密集炮火配合空軍混合機群對一江山島進行猛烈轟炸。下午 2 時許，在艦艇和飛機的掩護下，陸軍乘 100 餘艘登陸艇强行登陸。並向島上的國民黨軍發起猛攻。19 日下午 4 時，戰鬥結束。一江山島上國民黨守軍 1000 餘人被全殲。該島指揮官、國民黨“反共救國軍”司令王生明被擊斃。



在海軍、空軍掩護下，登陸艦隊迅速靠近登陸點。

鼓勵蔣軍官兵投奔大陸

1.1 國防部長彭德懷頒佈《國防部關於蔣軍起義、投誠人員的政策及獎勵辦法的通告》，宣佈：1. 投誠來歸的蔣軍官兵，不究既往，一律給予寬大處理。立功者受獎，攜帶武器者發給獎金。2. 蔣軍起義部隊，一律按人民解放軍宗旨整編，政治上與本軍一視同仁，待遇上與本軍一律平等。起義軍官，量才錄用。駕駛飛機、艦艇起義者，予以優厚獎勵。

整頓鞏固合作社

1.13 鑒於全國各地陸續發生新建合作社解散和社員退社事件，中共中央發出《關於整頓和鞏固農業生產合作社的通知》。

迄今爲止，全國共約有農業合作社 48 萬個左右，但其中 30 萬個是去年秋收後新建的，準備不足，基礎較差。爲此，《通知》提出：凡完成發展合作社計劃的地區，應停止發展，轉向整頓鞏固；未完成計劃的地區，應做好充分準備後再發展。

《光明日報》改橫排

1.1 《光明日報》改成橫排，並發表告讀者書，認爲中國文字的橫排橫寫，是發展趨勢。

《光明日報》認爲中國書報的排版方式，應該跟隨現代文化的發展和需要而改變，應該跟隨人們的生活習慣的改變而改變。郭沫若亦曾提出有關觀點，認爲橫排橫寫是科學的，是符合生理要求的。

開始考慮節制生育

1.31 中國已有人口 6 億多，每年還會遞增 1200 萬至 1500 萬，人口增加過速，應當適當地節制生育。這是衛生部《關於節制生育問題的報告》提出的警告。

1954 年 12 月 27 日，劉少奇主持進行了關於節制生育問題的座談會。此後，國務院第二辦公室組織了節育問題研究小組，1955 年 1 月內召開了 4 次會議，對今後節育問題的方針、節育需要用具藥品的生產、銷售、進口以及宣傳措施等，進行了討論。衛生部的報告說，在目前情況下，人口增加，會使國家和家庭均感困難。

1 中蘇民用航空飛機首次通航。

1 國營劇團按文化部規定，開始試行付給劇作者劇本上演報酬。

2 中國同南斯拉夫建交。

3 北京至新德里間建立直達無綫電報電路，並開放通報業務。

4 香港股市是日成交 342 萬港元，創近 5 年來最高紀錄。

7 經新建和調整，全國高等院校一共有 188 所。

7 新華社訊，全國 70%的鄉建立了中國共產黨支部。

7 新華社訊，大陸現有高校 188 所。

10 解放軍海軍在浙江海面擊沉國民黨海軍軍艦“洞庭號.”

10 郭沫若赴維也納出席世界和平理事會會議。

10 中國集郵公司開始在京營業。

10 中國京劇院成立。

14 “中華民國立法院”通過《中美共同防御條約》。

15 中共中央發出緊急指示，要求大力保護耕畜。

17 蘇聯決定幫助中國利用原子能。

19 國民黨軍 8 架飛機在汕頭地區被擊落。

20 國民黨空軍轟炸福州市區，致市民死傷 200 多人。

20 中國與阿富汗建交。

20 中共中央宣傳部提出開展對胡風思想的批判。

21 中共中央軍委發佈《關於評定軍銜工作的指示》。

24 外交部長周恩來發表聲明，譴責美國政府干涉中國人民解放臺灣。

27 中國與保加利亞在北京簽訂 1955 年交换貨物和付款協定。

28 毛澤東接見芬蘭首任駐華大使，發表“原子彈嚇不倒中國人”的講話。

29 美國決定“協防”臺灣地區。

29 新華社訊，1954 年全國資本主義工業經政府批準為公私合營的有 700 多戶。

31 陶鑄被選舉為廣東省省長。

△ 中蘇石油股份公司、中蘇造船股份公司中的蘇聯股份全部移交給中國。

1955·2

2　陳毅被選舉為上海市市長。

3　周恩來復電聯合國秘書長，表示中國反對干涉中國內政的新西蘭建議。

4　臺灣"省政府"通過輔導平地山胞計劃，決定撥款3730萬餘元改善21個鄉鎮7.5萬餘山胞生活。

4　《人民日報》發表社論，要引導全國241萬戶農村小商販在自願的原則下，走互助合作道路，逐步納入供銷合作社的管理範圍中。

5　"中華民國"駐聯合國首席代表蔣廷黻在美演說，駁斥"兩個中國"的提法。

5　美國總統艾森豪威爾下令第七艦隊協助國民黨軍從大陳島撤退。

7　全國人大常委會修正兵役法草案，改志願兵役制為義務兵役制。

8　《中國人民解放軍軍官服役條例》公佈。《條例》對軍官的軍銜、肩章符號、職務任免以及權利與義務等作了具體規定。

8　彭真被選舉為北京市市長。

8　臺灣當局公佈《役男出境管理辦法》，加強兵源的管理。

10　公私合營的華僑投資股份有限公司成立。

11　國務院決定將6大軍區改成12大軍區。

11　中蘇1955年換貨議定書在莫斯科簽訂。

19　中國奧委員致電國際奧委會，抗議墨爾本奧運組委會向臺灣體育組織發出邀請。

20　蘭新鐵路蘭州到威武間通車，長303公里。

23　國務院發佈關於貫徹保護僑匯政策的命令。

23　蔣介石特派"外交部長"葉公超為互換《中美共同防御條約》批準書之全權代表。

23　國民黨空軍劉若龍、宋寶榮駕機起義，返回大陸。

24　工業衛生工作委員會成立。

24　第三十三批被馬來亞英殖民當局驅逐出境的難僑262人抵廣州。

25　中共中央決定在少數民族地區進行農業社會主義改造。

△　第一個五年計劃（草案）編制完成。

批判胡風運動開始

2.7　中國作協主席團召開會議，決定對胡風的"資產階級唯心主義文藝思想"展開批判，全國規模的批判胡風思想運動從此展開。

自從周揚著文批評胡風的《三十萬言書》後，郭沫若、茅盾均先後不點名地批評了胡風。《文藝報》、《人民日報》上批判胡風的文章逐漸增加。1月1日，胡風寫出《我的自我批評》一文，對自己的文藝思想作出自我批評。毛澤東在閱讀了胡風的檢討後，作出批示："對胡風這樣的資產階級唯心論、反人民、反黨的思想，絕不讓他在'資產階級觀點'掩蓋下逃脫，而予以徹底批判。"1月26日，中共中央指示中宣部，對胡風"披着馬克思主義外衣長期進行反黨反人民活動"，必須徹底批判。

本月，作協指責胡風形成小集團，長期和黨領導的作家隊伍對抗。此後全國各報展開對胡風思想的批判。

發行新人民幣

2.21　國務院發布《關於發行新的人民幣和回收現行的人民幣的命令》。

中國人民銀行將自今年3月1日起發行新人民幣（新幣），收回現行人民幣（舊幣），新人民幣面額爲1元、2元、3元、5元、10元，輔幣爲1分、2分、5分、1角、2角、5角。1元新幣折合1萬元舊幣。舊幣由中國人民銀行按法定比率收回。

解放軍不攻而獲大陳島

2.13　國民黨軍弃島撤回臺灣，解放軍順利奪取大陳島。

一江山島被解放軍攻克後，懾於解放軍强大的陸、海、空力量，國民黨軍放弃了大陳島、漁山列島、披山島。本月8日起，美國海軍軍艦132艘、國民黨海軍艦艇27艘，用了5天時間，將島上2.5萬餘名國民黨兵和居民運往臺灣。本日，解放軍順利登上大陳島。



2.12　《關於發動反對使用原子武器簽名運動的決議》通過之後，以郭沫若為主席的中國人民反對使用原子武器簽名運動委員會成立。

著名畫家齊白石等人也走出畫室，參加要求和平、反對戰爭的集會。



張瀾。

民盟首領張瀾病逝

2.9　民盟中央主席張瀾在北京病逝，終年84歲。

張瀾，四川南充人。1903年留學日本。民國初年曾任四川省省長、成都大學校長。1937年抗戰爆發後，受聘爲國民參政員，參加憲政活動。此後，張瀾參與籌建中國民主政團同盟，1941年被推爲民盟主席，並終身連任。

1949年6月，張瀾參加中華人民共和國成立的籌備工作。9月出席了中國人民政治協商會議第一屆第一次會議，當選爲中央人民政府副主席。1954年，當選第一屆全國人民代表大會常務委員會副委員長。同年還當選爲第二屆中國人民政治協商會議副主席。

漢字嘗試簡化

2.2　新華社報道，《漢字簡化方案草案》已發表，向文教工作者和各界人士征求意見。

該方案提出簡化漢字的3種辦法：1.簡化筆畫，共提出798個簡化字。2.字數簡化，提出廢除400多個异體字。3.寫法簡化。

草案發表後，各界參加討論的共20餘萬人，收到各方意見5167件。大多數意見贊成用簡化漢字代替繁體字。

中共召開全國代表會議

3.21 中國共產黨在北京召開全國代表會議，毛澤東致開幕詞，中央及地方代表共319人參加會議。

會議通過的《關於中華人民共和國發展國民經濟第一個五年計劃草案的決議》指出，一五計劃是實現黨在過渡時期總路綫的重要步驟，其基本任務是集中主要力量進行以蘇聯援建的156個項目爲中心的工業建設。尤其着重於工業基本建設，創建一大批新的工業部門，如汽車、飛機、拖拉機以及精密儀器的制造業、高級合金鋼及有色金屬冶煉業等。同時也要大力發展部分集體所有制的農業生產合作社，并將私營工商業納入國家資本主義的軌道。

會議還通過《關於高崗、饒漱石反黨聯盟的決議》，決定開除2人的黨籍，撤銷其黨內外一切職務。會議並決定成立黨的中央和地方監察委員會。選出了以董必武爲書記的中央監察委員會，代替原有的中央紀律檢查委員會。



陳雲報告"一五"計劃。

上海市副市長潘漢年突遭逮捕

4.3 中共上海市委第三書記、上海市常務副市長兼財經委員會主任、中共市政府黨組書記、市政協副主席、曾長期爲中共從事情報工作的潘漢年，在北京出席中共全國代表大會時被公安部突然宣佈逮捕。

公安部指潘漢年在抗戰時期背着中共與汪精衛聯絡，並長期隱瞞，並且在饒漱石、楊帆"包庇掩護"特務分子和反革命分子的問題上負有責任。

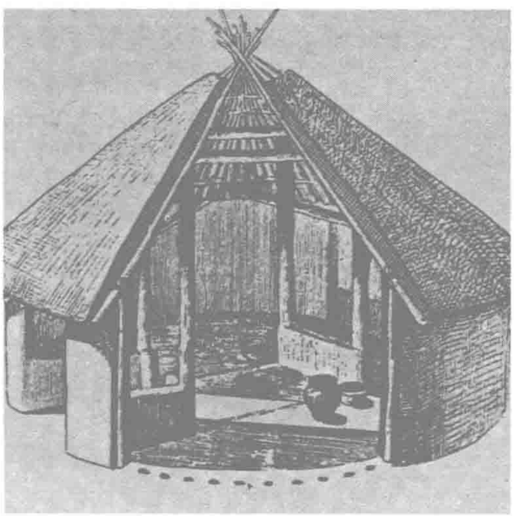


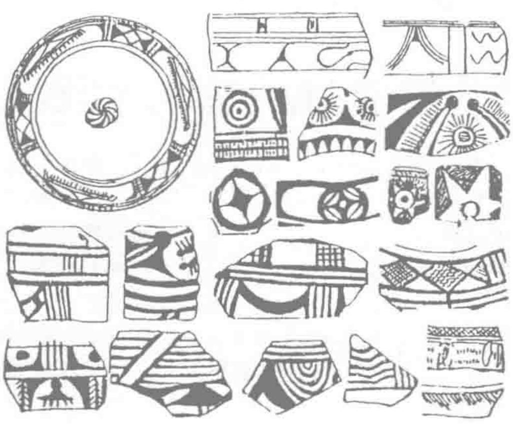
衛立煌回到廣州

3.15 曾是蔣介石心腹愛將的衛立煌，在共產黨外事人員的安排下，安然回到廣州。

衛立煌因對蔣軍在遼沈戰役中負有責任，曾遭蔣軟禁。1949年除夕，衛立煌潛往香港，一直堅決不肯去臺灣。

衛立煌回國後不勝感慨。他發表《告臺灣袍澤朋友書》，稱國家"突飛猛進，爲前所未有"。他後來擔任國防委員會副主席等職。





3.7 新華社報道，中國科學院考古研究所西安工作隊在西安半坡村發掘出一個4000多年前石器時代仰韶文化的村落遺址，從遺址中出土了大量石器、骨器、陶器等生產工具和生活用品。左圖為半坡遺址房屋復原圖，右圖為陶器上的彩繪花紋。

1955·3

1 全國推廣《機械工人速成看圖法》。

1 臺灣當局"行政院"公佈外匯管理辦法。

1 越南河内至中國睦南關段鐵路正式通車。

3 美、臺《中美共同防御條約》在臺灣互換批準書後生效。

4 中國林業工會籌備委員會正式成立。

5 香港港英政府宣佈，對中國居民實行出入平衡法。

6 馬鞍山、銅官山間新建的11萬伏特超高壓輸電綫開始送電。

7 美國向臺灣移交22艘登陸艦。

9 國務院決定成立西藏自治區籌備委員會。

9 《人民日報》發表社論，要求向全體農民宣傳"定產、定購、定銷"的糧食政策。

10 全國文聯主席團決定在文藝界開展反資產階級思想的斗爭。

11 "亞洲國家會議"中國籌備委員會成立，郭沫若為會長。

11 《人民日報》發表社論，指出農村黨支部要增強堡壘的作用。

14 西藏日喀則到江孜的公路動工修築。

15 太原市實行"市長接待日"制度。

20 傅聰獲第五屆國際蕭邦鋼琴比賽第三名。

21 1955年中波（蘭）交換貨物及付款協定在北京簽訂。

21 四川江油縣發現3億年前古生物——節甲類魚化石。

22 我國自造的捕鯨魚炮發射成功。

23 中國與保加利亞簽訂科學技術合作協定。

25 中國農業銀行成立。

25 志願軍總部發言人宣布，志願軍6個師將於3、4月從朝鮮撤回中國。

25 楊勇繼楊得志任志願軍司令員。

28 中緬在北京簽訂3個合同，緬甸購買中國商品。

29 國務院要求在邊遠省和少數民族地區建立收音站。

△ 大陸首份哲學專業學術刊物《哲學研究》創刊。

1 印度將其在西藏經營的郵政、電報電話及設備、驛站等交給中國。

1 從本日起，1萬元、5萬元舊幣停止在市場流通。

1 美軍用飛機4批18架次侵入中國領空。

1 中國民主建國會第一次全國代表大會在北京召開，通過《中國民主建國會章程》。

4 中共七屆五中全會在京舉行，補選林彪、鄧小平為政治局委員。

4 美國第十六戰斗機中隊自琉球調往臺灣。

7 人大常委會通過決議，結束中德之間的戰爭狀態。

9 全國人大常委會決定設立第三機械工業部和城市建設總局。

10 新華社報道：新疆柯爾克孜族文字已研究成功。

10 中國人民反對使用原子武器簽名運動結束，全國4億人簽名。

10 中國人民銀行通告限期收回票面額5000元以下的各種舊幣。

11 國務院選定武漢長江大橋美術設計方案。

14 西康省藏族自治州康定城一帶發生地震，39人死亡，130人受傷。

15 洞庭湖堤垸整修工程全部完工。

15 中、日漁業協會簽訂關於黃海、東海漁業的協定。

17 黃炎培當選中國民主建國會中央委員會主任委員。

22 中國與印尼簽訂《關於雙重國籍問題的條約》。

23 周恩來發表聲明，願同美國談判緩和遠東、特別是臺灣地區緊張局勢的問題。

26 新華社報道，青海省的民和盆地最近發現一新油田。

28 首屆中國工人業余美術創作展覽會在北京開幕。

30 烏蘭夫當選內蒙古自治區人民委員會主席。

30 被泰國政府驅逐出境的華僑189人到達汕頭。

30 國務院決定對私商投放2000萬元貸款。

△ 從1日到30日，國民黨空軍飛機512批1028架次，襲擾廣東、福建、浙江沿海地區，被擊落、擊傷3架。

萬隆會議：周恩來倡求同存异

4.18 周恩來在萬隆亞非會議上，提出“求同存异”的著名方針。他說，中國代表團是來求同而不是立异的。求同的基礎是亞非絶大多數國家都曾經受過、並現在仍在受殖民主義所造成的痛苦和災難。從解除痛苦和災難中找到共同基礎，就能互相了解和尊重，互相同情和支持。

萬隆會議有亞非地區29個國家340名代表參加，會議提出了處理國與國之間關系的10項原則。會議所體現的團結合作精神被稱爲“萬隆精神”。



周恩來在亞非會議上發言。



4.20 中國人民志願軍開始從朝鮮撤軍，首批6個師撤回中國。這是自停戰協定簽訂後，首先從朝鮮撤軍的外國軍隊。圖為朝鮮大娘和志願軍戰士依依惜別。

“克什米爾公主”案

4.11 印度航空公司客機“克什米爾公主”號在飛越北婆羅洲沙撈越附近海面時爆炸，機上參加亞非會議的中國代表團工作人員和隨團前往采訪的中國、波蘭、奧地利記者共11人遇難。該機從香港起飛，終點站爲雅加達。

1965年1月，英國發表的關於“克什米爾公主”號調查結果的聲明指出：飛機失事，經英國政府調查，是臺灣在香港設置的特務機構在飛機右翼安放了定時炸彈造成。

設立專門找鈾機構

本月 大陸成立了鈾礦地質工作的專門機構，組建了三〇九隊和五一九隊兩個負責尋找鈾礦的考察隊。

鈾是發展核工業的最基本原料，是實現核裂變反應的主要物質，是正在發展的中國原子能事業所急的礦産。1956年，中央政府又從37個部門和15個省（自治區）抽調幹部、工人4000餘人充實找鈾隊伍，年末，從事鈾礦地質工作的職工達2萬餘人。

高玉寶寫《高玉寶》

本月 高玉寶的自傳體小説《高玉寶》第一部出版。

貧農出身的高玉寶幼年因家貧而失學。1947年，參加了解放軍的高玉寶開始讀書識字。他還決定把自己痛苦經歷寫成一部書。在寫作中遇到許多字不會寫，衹好用別字、圖形或符號來代替。克服了重重困難，1951年1月高玉寶終於完成了20萬字左右的小説初稿。後在作家荒草的幫助下修改完畢並出版。

舒蕪擲出重磅炸彈

4.13 胡風的舊日好友舒蕪在《人民日報》發表《胡風文藝思想反黨反人民的實質》一文，並把胡風與他的私人通信整理爲4類，在《文藝報》上公開發表，對胡風反戈一擊：

1. 胡風一貫反對和抵制中共領導的革命文學隊伍；2. 反對和抵制中共對文藝的思想領導和組織領導；3. 胡風進行了一系列的宗派活動；4. 胡風的個人野心和唯心主義世界觀。

案情昇級·胡風被捕

5.16 胡風被拘留，各地開始全面整肅“胡風反革命集團”。

4月1日，郭沫若在《人民日報》發表《反社會主義的胡風綱領》，將思想範疇的批判，首先擴展到政治範疇。

5月初，毛澤東在審閱了由舒蕪整理的胡風的信後，指示中宣部、公安部成立“胡風反黨集團案”專案小組。13日，毛澤東親自決定在《人民日報》上以《關於胡風反黨集團的一些材料》爲題發表胡風的信和檢討。

與此同時，中宣部、公安部在全國各地搜集胡風反黨證據。從2月起對胡風思想的公開批判演變成政治上、組織上的肅清“胡風反革命集團”的



「關於胡風反革命集团的材料」的

序言

為應廣大讀者的需要，我們現在將「人民日報」在一九五五年五月十三日至六月十日期間所發表的關於胡風反革命集团的三批材料和「人民日報」一九五五年六月十日的社論輯在一起，交人民出版社出版，書名就叫「關於胡風反革命集团的材料」。在这本書中，我們仍然印了胡風的「我的自我批判」一文，作爲讀者研究这個反革命兩面派的一項資料，不过把它改爲附件，印在舒蕪那篇「材料」的後面。我們对三篇「材料」的按語和註文，作了少數文字上的修改。我們在第二篇「材料」中修改了一些註文，增加了一些註文，又增加了兩個按語。第一、第二兩篇題目中的「反党集团」字樣，統照第三篇那樣，改爲「反革命集团」，以歸一律。此外，一切照舊。

估計到本書的出版，如同「人民日報」發表这些材料一樣，將爲兩方面的人們所注意。一方面，反革命分子將注意它。一方面，廣大人民將更加注意。

反革命分子和有某些反革命情緒的人們，將从胡風分子的那些通信中得到共鳴。胡風和胡風分子確是一切反革命階級、集团和個人的代言人，他們咒罵革命的話和他們的活動策略，將爲一切能得到这本書的反革命分子所欣賞，並从这裡得到某些反革命的階級鬥爭的教育。但是不論怎麼樣，總是無救於他們的滅亡的。胡風分子的这些文件，如同他們的靠山帝國主義和蔣介石國民党一切反对中國人民的反革命文件一樣，並不是成功的紀錄，而只是失敗的紀錄，他們沒有挽救他們自己集团的滅亡。

廣大人民群众很需要这樣一部材料。反革命分子怎樣耍兩面派手法呢？他們怎樣以假象欺騙我們，而在暗裡却幹着我們意料不到的事情呢？这一切，成千成万的善良人是不知道的。就是因爲这個原故，許多反革命分子鑽進我們的隊伍中來了。我們的人眼睛不亮，不善於辨別好人和壞人。我們善於辨別在正常情況之下从事活動的好人和壞人，但是我們不善於辨別在特殊情況下从事活動的某些人們。胡風分子是以偽裝出現的反革命分子，他們給人以假象，而將真象隱蔽着。但是他們既要反革命，就不可能將其真象隱蔽得十分徹底。作爲一個集团的代表人物，在解放以前和解放以後，他們和我們的爭論已有多次了。他們的言論、行動，不但跟共產党人不相同，跟廣大的党外革命者和民主人士也是不相同的。最近的大暴露，不过是抓住了他們的大批實證實據而已。就胡風分子的許多個別的人來說，我們所以受他們欺騙，則是因爲我們的党組織、國家机關、人民团体、文化教育机關，或企業机關，当着接收他們的時候，缺乏嚴格的審查。也因爲我們过去是处在革命的大風暴時期，我們是勝利者，各種人都向我們靠攏，未免泥沙俱下，魚龍混雜，我們还沒有來得及作一次大規模的清理。还因爲辨别和清理壞人这件事，是要依靠領導机關的正確指導和廣大群众的高度覚悟相結合才能办到，而我們过去在这方面的工作是有缺點的。凡此種種，都是教訓。

我們所以重視胡風事件，就是要用这個事件向廣大人民群众，首先是向具有閱讀能力的工作幹部和知識分子進行教育，向他們推薦这個「材料」，藉以提高他們的覚悟程度。这個「材料」具有很大的尖銳性和鮮明性，十分引人注意。反革命分子固然注意它，革命人民尤其注意它。只要廣大的革命人民从这個事件和材料學得了一些東西，就發揚了革命熱情，提高了辨别能力，各種暗藏的反革命分子就会被我們一步一步地清查出來的。

毛澤東親自擬寫的《序言》。

鬥爭。

18日，人大常委會批準逮捕胡風，並在全國各地逮捕路翎、牛漢等92人。該案牽連2100人。年底，有78人正式定名爲“胡風反革命集團分子”，劃爲骨幹分子有23人。

胡風後來被判處有期徒刑14年，1969年再被加判無期徒刑。

旅順口蘇軍回國

5.26 駐旅順口地區蘇軍指揮部的高級將領和指揮部全體人員離開旅順口回國。至此，駐旅順口蘇軍全部撤離。

旅順口是中華民國政府根據雅爾塔條約，租借給蘇聯作爲海軍基地的。1950年中華人民共和國和蘇聯友好條約簽訂，蘇聯答應從旅順口撤軍，並簽訂了《關於中國長春鐵路、旅順口及大連的協定》。

本月，蘇軍遵照協定，開始從旅順口撤軍。8日，旅大市舉行歡送駐旅順口地區蘇軍回國大會。

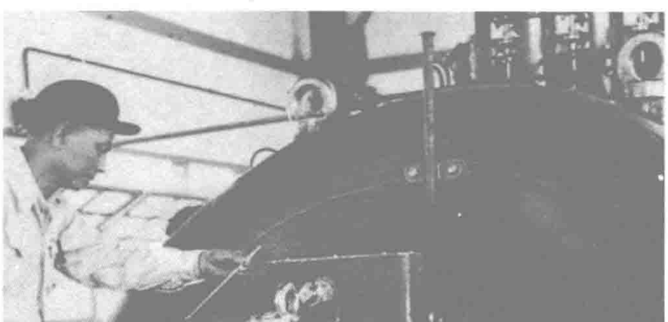
22日，蘇軍把所有的文化、衛生、福利等設施全部無償地移交給解放軍駐旅順口地區部隊。24日，負責辦理蘇軍撤退和旅順口地區的設備移交的中蘇聯合軍事委員會中蘇雙方，就蘇聯軍隊自共同使用的中國旅順口海軍基地撤退並將該地區的設備移交中國事宜，在旅順口簽署最後議定書。

重工業產品價格調低

5.12 重工業產品價高利大，國家計委作出適當調整。

建國初期，由於重工業產品遭美國封鎖禁運、抗美援朝和各地開展基本建設，重工業產品一度供不應求。近幾年重工業產品成本下降，稅金較輕工業輕，因此重工業產品普遍存在價高利大問題。如鋼鐵產品平均利潤率達57%。機械產品利潤率達37%。

爲此，中共中央同意國家計委方案，在1956年和1957年重工業各部門產品調拔價格每年下降5%——10%，經兩三年后基本達到合理的價格。



5.14 我國首座6000千瓦的汽輪機在上海試制成功。

1955·5

1 北京、天津一些報紙和雜誌開始試用57個簡化漢字。

1 蔣介石決定，臺灣常備兵役服役期縮短為1年4個月。

4 大陸米格戰斗機4架在臺灣海峽首次與國民黨空軍巡邏機發生空戰。

5 臺灣舉辦第一屆舞蹈節。

6 中國自造電冰箱在北京試制成功。

7 蘇軍烈士紀念塔在旅大市落成。

8 中國人民銀行發佈《殘缺人民幣兌換辦法》。

9 港英當局派出大批武裝警察搶奪香港九龍碼頭的中國航空公司倉庫，打傷員工4名。

10 侵入東北領空的3架美軍用飛機被擊落。

13 教育部公佈《中學生守則》。

16 臺灣當局為節約外匯，宣佈停止進口11種物資，包括牙刷、木耳等。

18 臺灣空軍人員何偉欽駕駛戰斗轟炸機飛回大陸。

19 亞洲非洲工會座談會在北京舉行，15個國家71個工會組織的213名代表參加。

20 中國第一座地區性的工程機械修配廠在寶鷄動工興建。

23 《解放日報》訊，上海軍管會破獲一起會道門中教暴動案。

24 最高人民法院對4名美空空人員駕機侵犯我國領空案進行判決。

25 中國和越南鐵路聯運協定簽字。

25 新華社訊，由西雙版納傣族文字改進委員會提出的傣文新方案經批準開始試行。

29 《人民日報》發表社論，要求要使勞動競賽成為廣大職工的群衆運動。

31 國務院決定將廣西欽縣、合浦、靈山、防城、北海劃歸廣東省。

31 中科院和中央氣象局合作建立中期天氣預報。

31 國務院批準中國科學院《關於籌組學部的經過和召開學部成立大會的報告》及學部委員名單。

△ 趙樹理的小說《三里灣》出版。

1955·6

1　內務部命令公佈《婚姻登記辦法》。

1　中國印尼友好協會在北京舉行成立大會。

1　中國第一座現代化列車發電廠在佳木斯市開始供電。

4　出席世界和平大會代表團名單確定，茅盾為團長。

10　美第十三航空隊副司令戴維斯準將抵臺，美國空軍前進指揮部成立。

10　中共中央決定建立省委、市委書記處。

11　全國發行新人民幣工作結束，舊人民幣自即日起停止收兌。

15　臺灣電力公司成立原子動力研究委員會。

17　殺害國民黨將領楊虎城和中共四川省委員責人羅世文、車耀先等的特務楊進興落網。

18　國務院通過第一個五年計劃草案。

18　瞿秋白遺骨由福建長汀運至北京八寶山革命烈士公墓安葬。

20　內蒙古海拉爾到阿爾山公路修復工程開始動工。

22　國務院決定提請全國人大常委會批準成立煤炭工業部、電力工業部、石油工業部和農產品采購部，撤銷燃料工業部。

22　中共中央政治局批準成立中國人民解放軍武裝力量總監部，葉劍英為部長。

22　國務院指示建立經常戶口登記制度。

23　新華社報道，綦江鐵路已改建為四川和貴州間的鐵路幹綫，並已延伸至川黔邊境的趕水。

24　臺灣當局"內政部"公布，臺灣省人口截至去年底，已增至874萬餘人。

27　全國民族貿易會議在北京召開，次月11日閉幕。

27　錢穆獲授香港大學名譽博士學位。

30　臺灣當局宣布繼續對大陸沿海港口實施禁運封鎖。

30　英國宣佈動用軍艦為前往中國沿海港口的英國商船護航。

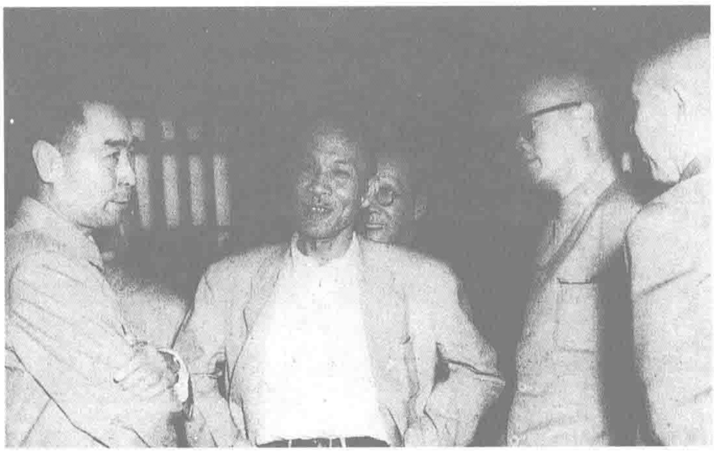
30　豐臺至沙城鐵路全綫修通。

△　河北省張家口公安機關破獲"大佛教"、"明眼教"、"原理天道"、"一貫道"等組織。

中國科學院設立4個學部

6.1　中國科學院召開物理學數學化學部、生物學地學部、技術科學部、哲學社會科學部4個學部成立大會。

上月31日，國務院第十次全體會議批準了中國科學院《關於籌組學部的經過和召開學部成立大會的報告》以及中國科學院學部委員名單。在今天的成立大會上，國務院總理周恩來到會講話，中國科學院院長郭沫若和4個學部主任作了工作報告。會議討論並修改了中國科學院第一個五年計劃綱要草案，選出4個學部的常務委員會分工領導各學科的科學研究工作，並通過了中國科學院學部成立大會總決議。6月3日，周恩來任命了233名學部委員。



周恩來與社會科學家翦伯贊、范文瀾、周揚（左起）交談。

國務院確定市、鎮建制

6.9　國務院第十一次全體會議通過《關於設置市、鎮建制的決定》，並於9月19日正式公佈。

《決定》規定：聚居人口10萬以上的可以設市；人口20萬以上的市設市轄區；不足10萬人口則必須是重要工礦基地、省機關所在地、規模較大的物資集散地或邊遠地區重要城鎮，並確有必要時纔可設市；市的郊區不宜過大，市的建制或市界的變更須報經國務院批準。縣級或縣級以上的國家行政單位所在地可以設鎮；聚居人口在2000人以上並有相當數量的工商業居民的集鎮必要時可以設鎮；鎮以下設鄉；鎮的建制變更由省、自治區自行決定。

國家工作人員實行29級工資制

6.18　國務院發出《關於國家機關工作人員全部實行工資制待遇問題的通知》。

該通知規定，自7月份起，國家機關一部分工作人員中原來實行的包干制待遇一律改爲工資制待遇，工作人員及其家屬的一切生活費用，包括住用公家房屋、使用公家家具、用水用電等，都由個人負擔，現行包干制的一切費用規定全部廢除。

工資分計算辦法也被廢除，改行貨幣工資制。.

國家機關工作人員的工資標準分爲29級。最高一級，爲649.6元，最低二十九級爲21元。

百萬個合作社計劃

6.14　中共中央政治局批準農村工作部提出的明年將全國農業生產合作社發展到100萬個的計劃。

今年春，全國已有農業合作社65萬個。劉少奇認爲，要在鞏固舊社、保證中農自願組成新社的前提下，在明年發展到100萬個。本月下旬，毛澤東由外地視察回京，認爲此計劃過於保守，提出要發展到130萬個。爲此毛澤東與負責農業合作化工作的鄧子恢發生爭論，他指責鄧子恢思想右傾。

胡志明訪華

6.25　越南民主共和國主席胡志明率領政府代表團抵達北京，受到熱烈歡迎。

在胡志明訪問中國期間，兩國政府代表團舉行了會談，討論國際和國內局勢，決定加强兩國間的經濟、技術和文化上的合作。

爲了援助越南人民恢復和發展國民經濟，中國政府決定以人民幣8億元無償贈給越南民主共和國政府，以協助越南修復鐵路，修復內河碼頭和公路橋梁，恢復和新建紡紗、制革、醫療器械、電器材料、農具、造紙等企業，並將給予技術上的協助。



首都市民歡迎胡志明。

毛澤東責備“小脚婦人”

7.31 中共中央召集省、市、自治區黨委書記會議，毛澤東作《關於農業合作化問題》的報告，對目前全國農業合作化的進度表示不滿，指示各地要加快步伐，大膽前進。

毛澤東在報告中嚴厲批評了鄧子恢及其領導的中央農村工作部，認爲他們在合作化問題上思想右傾，推行不力，“象一個小脚女人，東搖西擺地在那里走路”;對合作化運動看不到主流，有“過多的評頭論足，不適當的埋怨，無窮的憂慮，數不盡的清規和戒律”，是“從資産階級、富農、或者具有資本主義自發傾向的富裕中農的立場出發”看問題，執行的是右傾錯誤的指導方針。

毛澤東認爲，在合作化運動中，有兩點是本質和主流的：廣大農民是願意在黨的領導下逐步走上社會主義道路的；黨是能夠領導農民走上社會主義道路的。基於這種自信，他認爲應該擺脱右傾思想束縛，加速合作化進程。他提出到 1958 年春，全國將有 5500 萬户佔農村一半人口加入初級社；到 1960 年基本完成半社會主義改造。

毛澤東的報告一直傳達到農村黨支部，各地紛紛檢查“保守”,反對“右傾”,重新研究農業合作化的規劃，加快了組織初級社的步伐。



鄧子恢（左 3）受到批評。



7.30 一屆人大二次會議通過一五計劃。

圖為當時的宣傳畫。

深挖反革命分子

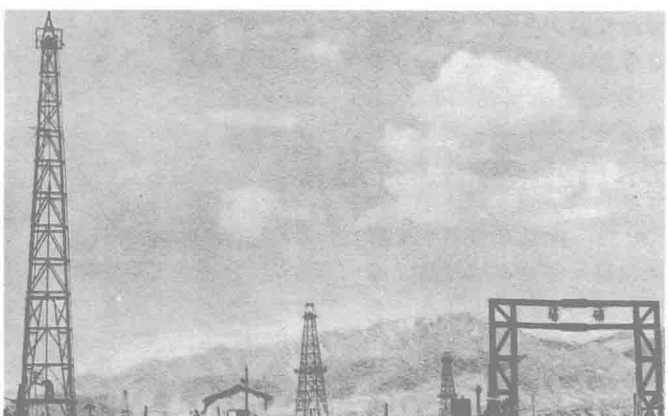
7.1 中共中央發出《關於開展鬥爭肅清暗藏的反革命分子的指示》。全國再度掀起肅清反革命運動。

肅反運動在“提高警惕，肅清一切特務分子，防止偏差，不要冤枉一個好人”的方針下深入開展。據截至 1957 年春，共查出重大反革命分子 10 萬餘人，其中混入黨、團内的 8000 餘人，查清個人政治歷史問題的 177 萬餘宗，其中有嚴重問題的 13 萬人，處理反動小集團 3000 餘個，投案自首者 37 萬餘人。

黃河治理開始規劃

7.18 國務院副總理鄧子恢提出根除黃害、大規模利用黃河水資源發展灌溉、發電和航運事業的計劃。

“黃河幹流階梯開發計劃”擬從青海龍羊峽至河南桃花峪，按特點把黃河中游分成 4 段，修建 44 座攔河壩，把黃河改造成“梯河”;在上中游進行大規模水土保持，在主要支流修建水庫蓄洪。控制水流，攔蓄大量泥沙，在此基礎上發展灌溉、發電和航運。



7.18 中國第一口石油斜井在玉門油礦老君廟油田上開鑽。圖為老君廟油田。

1955·7

1 黎（塘）湛（江）鐵路提前通車。

1 教育部提出要減輕中小學生過重的負擔。

3 美國第六十七轟炸機隊一中隊由琉球移駐臺灣。

3 寶成鐵路嘉陵江一號大橋架設完工。

4 國務院決定建湛江港。

4 中共中央發布《關於厲行節約的決定》。

5 一屆人大二次會議在北京開幕。

7 臺灣石門水庫舉行開工典禮。

7 中國政府決定無償贈送 8 億元人民幣給越南政府。

7 香港股市日成交 452 萬元，創戰後新的最高記錄。

9 新華社報道，中國自制的第一臺谷物聯合收割機，已由北京農業機械廠試制成功。

11 國際建築師協會接受中國為會員國。

12 教育部、高教部聯合通知，工農速成中學停止招生。

15 淮河支流沙河上游泥河窪蓄洪工程全部修建完工。

18 臺灣與美國簽訂協定，合作研究原子能和平利用。

18 國務院決定撤銷熱河省，將其所轄市、縣、旗分別劃歸河北省、遼寧省和内蒙古自治區；撤銷西康省，將其所轄市、縣、自治州劃歸四川省。

19 達市生率中國伊斯蘭教朝覲團前往沙特阿拉伯的麥加朝聖。

20 武漢長江大橋正式開始施工。

21 電影《鷄毛信》在洛迦諾第九屆國際電影節上參展。

22 國務院發出布處理反動、淫穢、荒誕的書刊圖畫指示。

23 公安部發佈《無綫電器材管理條例》。

25 中美同意舉行大使級會談。

30 毛澤東命令公佈《中華人民共和國兵役法》。

30 國務院發佈命令，將專區、縣公安部隊改編為人民武裝警察部隊。

31 大連造船公司建成中國第一艘 3700 噸大型石油駁船。

△ 葡萄牙宣佈將澳門劃為其“海外省”,受到中國政府嚴正警告。

1 中國與尼泊爾建交。

2 中越鐵路聯運通車典禮在北京火車站舉行。

2 《人民日報》訊，11名美國間諜被提前釋放。

3 解放軍空軍擊落進入安徽上空的國民黨戰機2架。

4 臺灣與美國簽訂《2000萬美元貸款合同》，此款將用於發展臺灣工業。

5 國務院批準中科院的《科學獎金暫行條例》和《研究生暫行條例》。

5 北京各界人民舉行大會，反對使用原子武器。

6 《華僑申請使用國有的荒山荒地條例》公佈。

8 臺灣5人駕“自由中國”號帆船從基隆出發，經53天橫渡太平洋抵舊金山。

10 全國少年兒童科學技術和工藝作品展覽在北京舉行。

10 《人民日報》發表社論，指出愛國守法是資本主義工商業者接受社會主義改造的條件和標志。

12 中國心理學會成立。

15 北京、天津40多家報紙雜誌今起使用第二批84個簡化漢字。

17 第一部中文電傳打字電報機在北京初步試驗成功。

18 國務院公佈《國營企業1954年超計劃利潤分成和使用辦法》。

19 公安部公佈《城市交通規則》。

20 《人民日報》報道：過去2年內務部撥給少數民族的救濟款達1574萬元。

22 廣東省成立亞熱帶資源開發委員會，統一規劃海南島、雷州半島等亞熱帶地區資源開發工作。

22 太原、榆次、陽泉之間的高壓輸電綫動工架設。

29 劇作家洪深病逝，享年60歲。

31 喜饒嘉錯當選為中國佛教協會會長。

31 國務院決定，國家機關工作人員全部實行工資制，並改行貨幣工資制。

△ 以建築工業部部長劉秀峰為團長的建築工作者訪蘇考察團赴蘇考察。

△ 國務院煤炭工業部成立。

臺島軍政風波：孫立人被黜



孫立人。

8.20 蔣介石下令成立調查委員會，審查“孫立人兵變案”，孫立人被捕。

孫立人，原籍安徽舒城，曾留學美國普渡大學，後轉入佛吉尼亞軍校。因遠征緬甸，獲仁安羌大捷，備受英、美軍界贊賞。

國民黨政府逃往臺灣初期，爲獲美援，蔣介石極力拉攏孫立人。1949年9月，任命孫爲“臺灣防衛總司令”。蔣復位后，又任孫爲“陸軍總司令”。1951年孫晉陞爲“陸軍二級上將”。但蔣介石並不給孫立人以實際兵權，“陸軍總司令”既無兵可調，又無將可任。

此時，蔣經國任“國防部政治部”主任，在臺灣管理情報系統，大搞特務統治。他在軍隊中建立政工制度，加强對軍隊的控制。孫立人對此極爲不滿，與美國顧問蔡斯一齊主張撤消軍中政工制度，因此同蔣經國發生衝突。此事發生後，蔣介石於1954年6月以“任期居滿”爲由免去孫立人“陸軍總司令”一職，改任其爲“總統府參軍長”。受此打擊，孫立人欲離臺赴美，蔣介石恐其成爲“吳國楨第二”，未予準許。

本年6月，臺灣特務機關捕獲孫立人部下少校郭廷亮，謂其聯絡軍官百餘人，意圖發動兵變，孫立人被牽涉在內。8月3日，臺灣當局公佈孫立人辭職消息。本日，蔣介石下令調查孫立人。10月31日，調查結果公佈，謂“既經令準免去‘總統府參軍長’職務，特準予自新……由國防部隨時察考”。孫立人被軟禁。

孫立人被黜後，蔣經國親信彭孟緝出任“參謀總長”，掌握軍事大權。“政治部”在軍隊發動“效忠總統運動”。

市鎮居民糧食定量供應

8.25 國務院公佈在全國城鎮居民中實行糧食定量供應制度的決定。

本月5日，國務院通過了《關於市鎮糧食定量供應暫行辦法》，説明實行糧食定量供應的目的是爲了貫徹糧食計劃供應政策，健全市鎮糧食供應制度，提倡節約糧食，保證糧食的合理分配，以利於國家經濟建設的進行。

《辦法》對居民口糧、工商行業用糧、飼料用糧和糧食制成品都作出詳細規定。居民口糧的標準，根據體力勞動者的勞動強度，平均每月每人16公斤至25公斤，機關團體公教人員平均不超過14公斤，大中學生平均不超過16公斤，一般居民平均不超過12.5公斤，未成年兒童則按年齡規定供應標準。居民口糧按標準由糧食部門按月發放當地糧票，並由指定糧店供應。

北京青年墾荒隊奔赴黑龍江

8.30 北京市青年墾荒隊60人出發，遠赴黑龍江蘿北縣建立北京青年農莊。

共青團中央書記胡耀邦在歡送會上作《向困難進軍》的講話，指出青年們“肯到祖國最需要的地方去，敢到最困難的地方去”，“是中國青年的一個有意義的創舉”。他勉勵墾荒隊員在艱苦的創業中學習、團結、鬥爭，向困難進軍。

志願墾荒，是本月9日由北京郊區青年發起的。在14天的時間里，報名的人數達803人。到年底，全國已有16個省、市組織了青年志願墾荒隊，上萬名青年遠赴邊疆，參加墾荒勞動。

中美大使級會談

8.1 中美大使級會談在瑞士日內瓦正式開始。中方談判代表是中華人民共和國駐波蘭大使王炳南，美方談判代表是美國駐捷克大使約翰遜。

1953年朝鮮停戰，1954年印度支那和平恢復，遠東的緊張局勢得到了緩和。本年4月萬隆會議期間，周恩來發表聲明，指出中國政府願意同美國政府談判，討論緩和遠東緊張局勢問題，特別是臺灣問題。7月13日，美國通過英國向中國建議，中美雙方各派大使級代表舉行會談。

會議的主要內容是雙方平民回國問題以及兩國有爭議的其他實際問題。經過長時間爭論，9月10日，雙方在平民回國問題上達成協議。而對於臺灣問題，由於美國堅持在臺灣地區“擁有單獨和集體的防御”的權利，會談持續了15年，都未有實質性進展。

中共軍隊將領全面領銜授勛

9.27 授銜授勛典禮在北京中南海懷仁堂舉行。根據中華人民共和國主席毛澤東簽署的授銜命令，朱德等10名中國人民解放軍軍官被授予中華人民共和國元帥軍銜，粟裕等10人獲授大將軍銜，另有55人獲授上將，175人獲授中將，802人獲授少將。

解放軍曾參加土地革命戰爭（1927—1937）的有功人員獲授八一勛章。曾參加抗日戰爭的有功人員獲授獨立自由勛章。曾參加解放戰爭的有功人員則獲授解放勛章。

朱德等功臣接受了勛章。



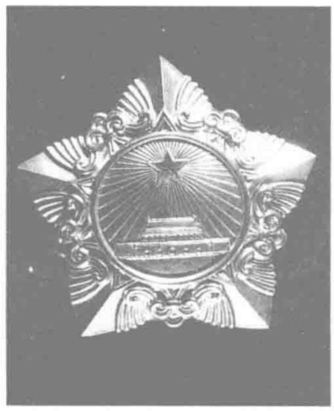
毛澤東向朱德等10位元帥授勛。



一級八一勛章。



一級獨立自由勛章。



一級解放勛章。



9.26 寶成鐵路秦嶺隧道提前鑿通。圖為寶成鐵路之一段。

農村依靠對象有變

9.7 毛澤東起草的《黨內指示》指出，"依靠貧農鞏固地團結中農"這個口號應有變化。在農村工作中首先應當依靠黨團員；第二應當依靠非黨群衆中比較更積極一些的分子；第三纔是依靠貧農和下中農的廣大群衆。

毛澤東說，這個口號目前基本上是正確的，但要使口號按照新的情況加以具體化，即將新中農中間已經上昇爲富裕中農的人們，不算作依靠對象的一部分，而將老中農中間的下中農算作依靠對象的一部分。

1 內蒙古自治區人民委員會決定推行新蒙文。

1 營業面積達1.06萬多平方米的北京市百貨大樓建成。

2 教育部頒發《小學教學計劃》。

3 衛生部推廣中醫治療"乙型"腦炎經驗。

5 新華社報道，柴達木盆地發現4處可開采的煤礦。

5 中國自己設計的第一套新型釀酒設備，由上海烟草工業機械一廠制成。

10 中美日內瓦會談就雙方平民回國問題達成協議，並發表聲明。

10 西藏日喀則到江孜公路路基工程完工。

10 國務院批準降低13種主要農具的零售價格。

12 中朝邊境城市安東和新義州的國際公共汽車綫開放。

13 "中華民國外長"葉公超赴美出席第十屆聯大。

13 全國人大常委會決定成立新疆維吾爾自治區，撤銷新疆省建制。

14 國民黨空軍在江西、浙江及福建等省散發傳單。

17 著名科學家錢學森偕家人從洛杉磯回國。

18 中國新民主主義青年團易名為中國共產主義青年團。

19 西康省人大決定自10月1日起，撤銷西康省人民委員會，各自治州、市、縣人民委員會和各專署受四川省人民委員會領導。

20 胡耀邦號召青年向科學進軍。

21 臺北市利用美援3000萬元全面翻修馬路。

23 周培源等出席世界科學工作者協會代表大會。

24 新華社報道，最近在三門峽地區發現新石器時代遺址。

26 美國贈送臺灣多艘軍艦。

28 上林山榮吉率日本國會議會訪華團訪問中國。

29 志願軍總部發言人宣佈，志願軍的6個師將於10月間撤離朝鮮回國。

30 新疆維吾爾自治區成立，賽福鼎當選為自治區主席。

△ 全國各地辦合作社的材料121篇結集成書，定名為《怎樣辦農業生產合作社》。

中華人民共和國十大元帥公佈

9.27 朱德、彭德懷、林彪、劉伯承、賀龍、陳毅、羅榮桓、徐向前、聶榮臻、葉劍英被授予中華人民共和國元帥軍銜。

朱德元帥是四川儀隴人，生於 1886 年，1909 年入雲南陸軍講武堂，並加入同盟會。到 1918 年，已官至混成旅旅長。1922 年在德國留學期間加入中共。他是八一南昌起義領導者之一，在井岡山任紅四軍軍長。先後任紅一方面軍總司令、紅軍總司令、第十八集團軍總司令、中央書記處書記、中國人民解放軍總司令。

彭德懷元帥原名得華，湖南湘潭人，1916 年入湘軍當兵，1928 年任團長時加入中共，同年 7 月發動平江起義，此後曾任紅一方面軍副總司令、十八集團軍副總司令、西北野戰軍司令員兼政委、志願軍司令員兼政委。他現正擔任國務院副總理兼國防部部長。

林彪元帥是湖北黄岡人，1925 年加入中共，是黃埔軍校學生，從戎時任排長，1930 年接任紅四軍軍長，次年又任紅一軍團軍團長。任八路軍一一五師師長時指揮了平型關戰役，任東北野戰軍（四野）司令員時指揮了遼沈、平津戰役，四野更長驅南下至海南島。

劉伯承元帥 1892 年生於四川開縣，早年已有川中名將之稱，1926 年加入中共后歷任紅軍參謀長、一二九師師長、中原野戰軍（二野）司令員。

賀龍元帥，湖南桑植人，生於 1896 年，1927 年參加南昌起義并加入中共。他歷任紅二方面軍總指揮、一二〇師師長、晉綏野戰軍司令員、西南軍政委員會副主席。

陳毅元帥生於 1901 年，四川樂至人。1923 年加入中共，南昌起義后與朱、毛組建紅四軍。紅軍長征時留在蘇區。後歷任新四軍一支隊司令員、新四軍代軍長、華東野戰軍（三野）司令員兼政委。

羅榮桓元帥是湖南衡山人，生於 1902 年。1927 年加入中共。他歷任紅四軍政委、一一五師政治部主任、山東軍政委員會書記、四野政委。

徐向前元帥 1901 年生於山西五臺。1927 年加入中共後歷任紅四方面軍總指揮、一二九師副師長、華北軍區副司令員等。

聶榮臻元帥 1899 年生，四川江津人。1923 年加入中共，曾任黃埔軍校教官、紅一軍團政委、一一五師副師長兼政委、華北軍區司令員。

葉劍英元帥，廣東梅縣人，1897 年生，1927 年加入中共，曾任紅一方面軍參謀長、八路軍參謀長、解放軍總部參謀長等職。


朱德。


彭德懷。


林彪。


劉伯承。


賀龍。


陳毅。


羅榮桓。


徐向前。


聶榮臻。


葉劍英。

中國人民解放軍10名大將授銜

9.27 粟裕、徐海東、黄克誠、陳賡、譚政、肖勁光、張雲逸、羅瑞卿、王樹聲、許光達10員解放軍將領獲授大將軍銜。

粟裕大將生於1907年，湖南會同人，1927年加入中共，南昌起義後由連長起，歷任師長、軍參謀長、軍團參謀長、新四軍支隊副司令員、華東野戰軍副司令員、代司令員、代政委，時任總參謀長。

徐海東大將是湖北黄陂人，生於1900年。1925年加入中共，歷任團長、師長、軍長。1935年9月率部到達陝北，與劉志丹組建紅十五軍團，任軍團長。抗戰期間舊病復發，長期休養。

黄克誠大將1902年生於湖南永興。1925年加入中共，曾任團長、師政委、旅政委、縱隊政委、司令員、兵團政委。時任中央軍委秘書長。

陳賡大將，湖南湘鄉人，1903年生。1922年加入中共，是黄埔軍校一期生，南昌起義後任營長、團長、師長。抗戰時任旅長、太岳縱隊司令員。後任二野第四兵團司令員兼政委，曾率兵赴朝鮮作戰。

譚政大將1906年生於湖南湘鄉。1927年在井岡山加入中共，歷任軍、師政治部主任。抗戰時任軍委總政治部主任，解放戰爭中任東北民主聯軍、東野、四野政治部主任。

肖勁光大將生於1903年，湖南長沙人。1922年加入中共。歷任軍、軍團政委、軍團參謀長、軍長、八路軍後方總留守處主任、留守兵團司令、四野第一兵團司令、第十二兵團司令兼政委。時任海軍司令員。

張雲逸大將1908年生，廣東文昌人。1926年在北伐戰爭中加入中共。1929年底與鄧小平、韋拔群發動百色起義，任紅七軍軍長。後任紅一方面軍副參謀長。抗戰時任新四軍參謀長兼第三支隊司令員、江北總指揮、副軍長兼第二師師長。解放戰爭中任華東軍區副司令員兼山東軍區司令員。

羅瑞卿大將1906年生於四川南充。1928年10月加入中共，歷任支隊黨代表、縱隊政委、師政委、軍政委、軍團政治保衛局局長、一方面軍政治保衛局局長、兵團司令等。現任公安部部長。

王樹聲大將，1905年生，湖北麻城人。1926年加入中共，歷任紅軍師長、軍長、八路軍軍區司令員、解放軍軍區司令員等職。

許光達大將生於1908年，湖南長沙人。1925年加入中共，歷任紅軍團長、抗日軍政大學教育長、解放軍軍長、兵團司令員、裝甲兵司令員。


粟裕。


徐海東。


黄克誠。


陳賡。


譚政。


肖勁光。


張雲逸。


羅瑞卿。


王樹聲。


許光達。

1955·10

1　國防部長彭德懷發佈命令:"我們一定要解放臺灣。"

1　西康省建制撤銷，并入四川省。

1　中國人民解放軍從本日起換着新式服裝。

1　菲律賓宣佈將駐臺灣公使館升格為大使館。

1　中國人民銀行自即日起降低存款利率。

4　中國第一臺25噸塔式起重機試制成功。

5　新疆第一座水力發電站——烏拉泊電廠投入生產。

7　全長337公里的拉薩、日喀則公路全面修通。

8　美副國務卿胡佛一行12人訪問臺灣。

8　錢學森、李整武從美國歸來到達廣州。

9　敦煌藝術展覽在北京展出。

10　第一次全國水土保持工作會議開幕。

10　沈陽農業機械廠制成蘇式48行谷物播種機。

12　集(寧)二(連浩特)綫軌距的撥寬工程提前完成。

12　國民黨空軍在廣東靖海、普寧等10餘縣投下傳單500餘萬份。

15　全國文字改革會議開幕。

17　西藏江孜到帕里的公路動工興建。

18　中國首次在日本東京舉行商品展覽會。

19　重慶、長壽間高壓送電綫路開始架設。

22　北京體育館落成，建築面積2.4萬平方米，由練習館、比賽館、游泳館3部分組成。

24　中國第一個天文館——北京天文館動工興建。

25　中科院召開現代漢語規範問題學術會議。

26　新華社報道，規模巨大的蘭州鐵路樞紐工程已正式動工興建。

27　中國人民志願軍已有19個師從朝鮮撤回。

28　新華社報道，中國自制的第一臺6000噸混鐵爐在大連工礦車輛廠試制成功。

28　中共中央決定取消各地幹部子女學校。

30　北京舉行紀念聶耳、冼星海音樂會。



毛澤東在中共七屆六中全會上講話。

全力鼓動合作化

10.4　中共在北京召開擴大的七屆六中全會，提出加速農業合作化。

全會着重討論的是在全國範圍內逐步實現農業合作化的問題。在此之前，中央農村工作部部長鄧子恢等人對合作社問題提出不少意見，指出一些合作社"如不趕快下馬，就要破壞工農聯盟"。爲此，鄧子恢受到全會點名批評，其意見被作爲"右傾"錯誤加以批判。全會的決議指出:"在全國農村中，新的社會主義群衆運動的高潮就要到來"，黨的任務是要大膽地和有計劃地領導運動前進，不應縮手縮脚。毛澤東在本次全會上要求到1958年全國基本上實現半社會主義合作化。

新疆維吾爾自治區成立



新疆維吾爾藝人歡唱民族自治。

10.1　新疆維吾爾自治區成立，首府設在烏魯木齊市。

新疆位於中國西北邊陲，與蘇聯、蒙古、巴基斯坦、印度、阿富汗等5個國家接壤，邊境綫長達5000多公里。新疆除漢族外，還有以維吾爾族爲主體的13個少數民族。1949年9月25日，新疆和平解放後，延續了清政府置新疆省的建制。今年全國人大常委會決定撤銷新疆省建制，成立自治區，此決議受到新疆首屆人大會的擁護。



10.2　全國首屆工人體育運動會在北京舉行。圖為為此發行的紀念郵票。

"資本家的前途"

10.29　毛澤東邀集中華全國工商業聯合會執行委員會委員座談。

毛澤東在座談會上指出，工商業的社會主義改造即將進入一個新的發展階段，工商業者必須認清社會發展的方向，掌握自己的命運，不要像十五祇吊桶打水一樣，七上八下的，而應積極接受社會主義改造。他並向工商業者表示繼續貫徹"贖買"政策。他鼓勵工商業者把自己從剝削者改造成自食其力的勞動者。

對資本主義企業的改造，經過一兩年溫和地吹風，時機已近成熟，資本家面前的路也祇有公私合營這一條了。

公私合營：所有制大改變

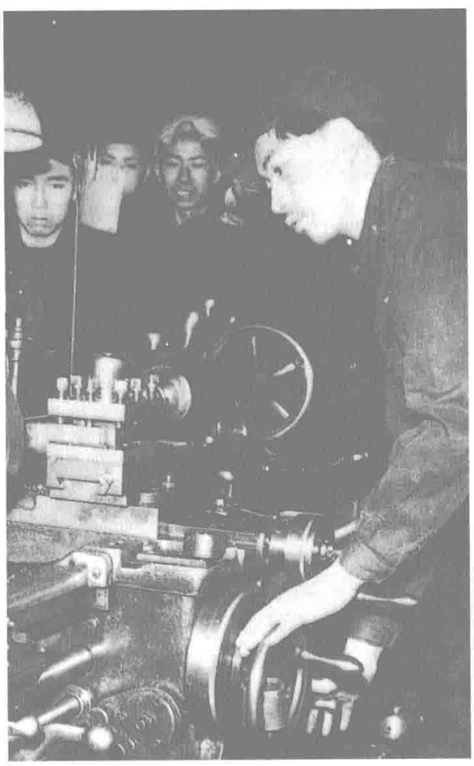
11.16　由中共中央政治局召集各省、市、自治區黨委代表參加的資本主義工商業改造會議，討論並通過了《中央關于資本主義工商業改造問題的決議（草案）》，要求一切重要行業的私營工商業分批分期實行公私合營。

決議規定：對於資產階級，用贖買和國家資本主義的方法，有償地逐步地改變資產階級的所有制。在改造資產階級的同時，給予他們以必要的工作安排。不剝奪資產階級的選舉權，並且對於他們中間對資本主義改造事業有所貢獻的代表人物給以恰當的政治安排。決議指出，現在已有條件在一切重要的行業中分別在各地區實行全部或大部公私合營，可以把資本主義工商業的改造工作，從原來主要的是國家資本主義的初級形式推進到主要的是國家資本主義的高級形式。決議要求，爭取到1957年有90%左右的資本主義工商業企業實行公私合營。

公私合營的全面實行，是社會主義公有制對資本主義私有制的改變。面臨此變化，21日，全國工商業聯合會發表《告全國工商界書》，號召工商界走社會主義公有制的道路。次年1月，全國掀起了全行業公私合營的高潮。



老牌的上海永安公司也公私合營了。



11.25　上海機床車工盛利提前完成了一五計劃期間的個人工作量。這位全國知名的金屬切割能手表示，他將用5年時間完成8年的工作量。

國家開展大規模的經濟建設，激動了每一個中國人的心。飽受戰亂之苦的中國人，開始發揮出他們的活力和才智。

圖為盛利在表演他所創造的高速切削法。

新中國首招"空姐"

本月　中國民航局招收第一代"空中小姐"18人。

這批"空姐"除2人是從部隊轉業來民航工作外，其餘均是從各中學挑選。其中5人分配到廣州、蘭州及成都民航管理局工作，另外13人被分配到北京民航管理局飛行大隊。

名中醫孔伯華去世

11.23　北京四大名醫之一孔伯華病逝，終年70歲。

孔伯華曾參加晉綏和廊坊地區的防疫工作。他治病時喜用石膏，有"石膏孔"雅號。1930年，他與人合辦北平國醫學院。他是第二屆全國政協委員和共和國衛生部顧問。

1955·11

1　蘭新鐵路蘭州至張掖段539公里通車。

1　全國通用糧票和地方糧票開始使用。

1　橫貫青海省柴達木盆地的柴（卡）、甘（森）公路初步修成通車。

2　全國工商聯執委會在北京舉行會議，號召全國工商業者積極接受社會主義改造。

3　第一屆全國釀酒工業會議開幕。

6　新華社報道，從5月動工修建的成吉思汗陵園已經竣工。

7　國務院通過《關於城鄉劃分標準的規定》。

7　中國紅十字會捐贈給受臺風災害的越南海防地區價值人民幣20萬元的布匹和藥品。

7　香港九龍木屋區一周內發生兩次火災，焚毀木屋600多間，災民達1萬多人。

9　中國文字改革委員會擬定第一批异體字整理表，廢除1100多個异體漢字。

17　新華社報道，毛澤東、周恩來為人民英雄紀念碑題詞並寫了碑文。

19　美黑人歌唱家奧布雷·潘基與捷克斯洛伐克鋼琴家瑪麗·克諾特科娃在北京舉行首次音樂會。

20　新華社報道，從8月初到本月上旬，全國已新建59萬多個農業生產合作社，加上原有的65萬個，共有124萬多個。

21　教育部發出通知，在中學、小學、各級師範學校及工農業學校推行簡化漢字。

25　唐代高僧玄奘靈骨自日本運抵臺灣，暫時奉安於善導寺。

27　第一艘國產新型的沿海客貨輪"民主10號"在上海開航。

28　美國總統艾森豪威爾下令結束與中國的日內瓦會談。

29　中共中央同意國家計委對本年國民經濟計劃的修改。

29　"中華民國"駐聯合國代表團宣佈，必要時使用否決權，以阻止蒙古人民共和國加入聯合國。

△　毛澤東在杭州、天津分別同14個省、區委書記談農業發展問題，共同商定農業"十七條"。

1 共青團中央作出決定，在7年內基本掃除全國青年文盲。

4 新華社報道，長江上游宜昌到重慶的水上全程夜航已經試航成功。

10 新創立的僮族文字方案（草案）公佈。

12 中共中央監察委員會召開第一次全國黨的監察工作會議。

13 新華社報道，全國500人以上的大型私營工廠已基本上實行了公私合營。

13 "中華民國"駐聯合國代表蔣廷黻否決蒙古人民共和國進入聯合國。

15 新華社報道，全國已有3298個市鎮實行了糧食定量供應制度。

16 外交部發表聲明，譴責美國違反兩國平民回國問題協議。

18 《人民日報》載，今年糧食總產量3639億斤，皮棉2850多萬擔，均創歷史最高紀錄。

19 中醫研究院在北京成立。

20 中國店員工會改名為中國商業工會。

20 太原、榆次、陽泉之間的高壓送變電工程全部完工。

24 第三次全國廣播工作會議提出1956年到1962年的發展農村有綫廣播網的全面計劃。

24 蘇聯科學家在北京報告和平利用原子能問題。

25 中國人民銀行選擇北京、太原、廣州、杭州4市試辦活期有獎儲蓄。

26 中央防治血吸蟲病科學研究委員會在上海舉行成立會議，29日閉會。

27 中國自行設計施工的第一個自動化水電站——官廳水力發電站建成發電。

28 全國人大常委會決定，在國家主席和副主席請假或者外出期間，由全國人大委員長接受使節遞交國書。

29 沈陽第一機床廠改建完成。

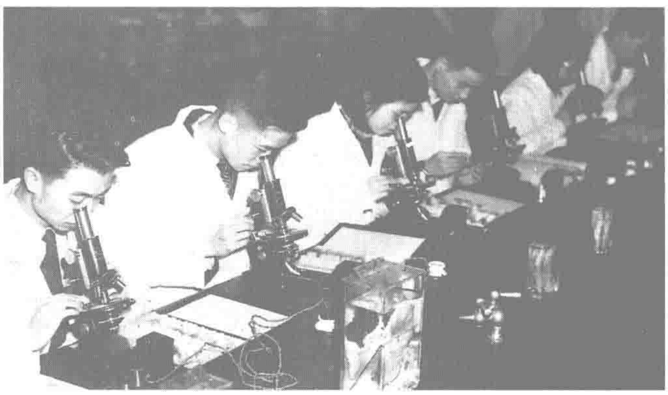
30 各全國性報刊和雜誌決定明年起改為橫排。

31 熱河省建制撤銷。

△ 《全國總書目》編輯出版。



本月 鄧小平陪同劉少奇視察沈陽飛機制造廠。



12.4 新華社訊，中國首次試制土霉素成功。圖為科研人員在潛心研究。

向陳毅市長坦白黃金問題

本月 上海百達棉織廠資本家季慕卿、季震元給上海市長陳毅寫信，承認他們在國民政府時期，為了保持自己的財產而買下並收藏黃金480兩。

他們在信中說，當時在國民黨統治下，幣值一日數跌，為了保持財產，於是買下黃金480兩。後在國民黨強令發行金圓券時將黃金藏起，以傳後代。解放後因這種思想仍根深蒂固，不願將黃金變賣後投入企業充實資金。自從聽了陳毅市長的報告，打通了思想，決定把私藏的黃金賣給國家，以支援國家建設。

《農業十七條》示衆

12.21 中共中央向全國發出由毛澤東親自主持起草的《農業十七條》，征詢各地意見。

《農業十七條》主要內容爲：1959年基本完成合作化的高級形式；合作社領導成份由貧下中農按比例構成；在12年內，全國基本消滅荒地荒山；黃河、秦嶺、白龍江以北地區糧食畝產平均達到400斤，黃河以南、淮河以北達到500斤，淮河、秦嶺、白龍江以南達到800斤；7年內基本上消滅普通的水災、旱災，基本消滅十幾種不利於農作物的蟲害和病害及若干種嚴重危害人畜的疾病；消滅老鼠、麻雀、蒼蠅、蚊子等四害；基本掃除文盲，修好各種必要道路，並建立有綫廣播網和鄉社電話網。

集二鐵路通車

12.1 從內蒙古自治區集寧到二連浩特的鐵路通車。

集二鐵路是集寧至烏蘭巴托鐵路的一部分，它是根據1952年中、蘇、蒙關於修築1條連接3國的鐵路的協議而修建的，全長338.7公里。沿此路由北京到莫斯科，比由北京經哈爾濱、滿洲里到莫斯科，縮短1141公里路程。

丁玲"中箭"

本月 中國作家協會黨組關於《文藝報》主编丁玲、陳企霞"進行反黨小集團活動"的報告被中共中央批發。

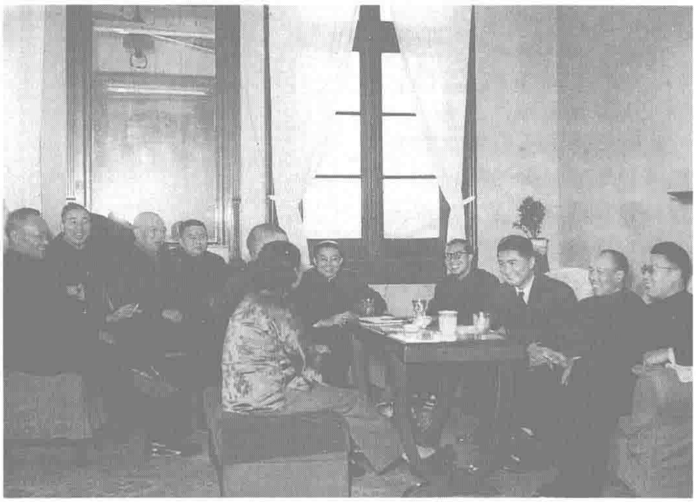
該報告指責著名女作家丁玲"進行感情拉攏以擴大反黨小集團的"，"挑撥離間，破壞黨的團結"，"制造個人崇拜"，並認爲這"和她歷史上被國民黨逮捕後在南京的一段經過是有一定關係的"。

1.10 北京市宣佈，它的資本主義工商業已經全行業公私合營。這是從去年底開始的工商業社會主義改造高潮的第一個重大成績。與此同時，全國各地的工商業社會主義改造運動也在轟轟烈烈開展。

上圖為上海資本家榮毅仁（右四）在召集工商業者就公私合營問題進行座談。

下左圖為北京公私合營信大祥綢布店挂牌。

下右圖為不甘落後的北京手工業者成立手工業合作社。







“多、快、好、省”

1.1 《人民日報》發表題爲《爲全面地提早完成和超額完成五年計劃而奮鬥》的元旦社論，指出 1956 年將出現一個社會主義改造和社會主義建設的高潮，並提出了“又多、又快、又好、又省”的社會主義建設方針。

社論對“多快好省”的解釋是：“必須又多又快，纔能趕上國家和人民的需要”，“必須要好，要保證質量”，“必須要省、要用較少的錢辦較多的事”，以便用可以積累起來的財力辦好一切應該辦而且又可以辦的事。“又多又快，是反對保守主義”，“又好又省，是反對潦草從事，盲目冒進，鋪張浪費”。“多、快、好、省”是互相結合而不可分的。

與毛澤東決絕 王明前往莫斯科

1.30 王明與其妻孟慶樹前往蘇聯，此後多次發表非議中共和毛澤東的言論。

王明在中共歷史上先後被指犯有“左”傾和右傾政治錯誤，亦曾表示認錯。1941 年中共整風開始後，他堅持自己過去的看法，不接受中共中央和毛澤東的意見。1950 年 10 月，王明赴蘇聯養病，在蘇期間發表了許多攻擊中共的言論。後回國繼續休養。此次再次赴蘇，一住長達 18 年之久，直至去世。在此期間，他通過寫詩和發表文章宣傳自己的觀點，和對毛澤東及中共領導層的看法。後來他寫了《中共五十年》一書。

《漢字簡化方案》公佈於世

1.28 國務院通過並公佈了《漢字簡化方案》。

該方案分 3 部分。第一部分爲漢字簡化第一表，該表所列的 230 個簡化字從本年 2 月 1 日起在全國印刷和書寫的文件上一律通用，除翻印古籍和其他特殊原因外，繁體字停止使用。1055 個异體字同時廢除。第二部分爲漢字簡化第二表，所列簡化字 285 個。第三部分爲漢字偏旁簡化表，所列簡化偏旁 54 個。爲慎重起見，第二、第三部分先公佈試用，待征求意見作某些必要的修改後再正式分批推行。

1 北京市資本家首先提出全市各行業全部實行公私合營的申請。

1 《解放軍報》創刊。

1 福州到溫州間的公路修成。

2 新華社訊，1955 年參加農業生產合作的農戶已佔全國農戶總數的 60% 左右。

3 集寧至烏蘭巴托鐵路在中蒙邊境接軌。

4 中蘇蒙發表聯合公報，決定 3 國間開始鐵路聯運。

4 中科院招收第一批研究生。

4 中華全國總工會決定在 3 年內掃除全國職工中的文盲。

5 新華社報道，上海人民廣播器材廠試制成中國第一套有綫廣播設備。

7 臺灣民航局臺北旅行社飛行員韋大衛等 3 人，駕駛蔣緯國的旅行游覽專機飛回大陸。

9 新華社報道，天津市私營商業已全部過渡為國家資本主義的高級形式。

9 “毛澤東號”機車安全行車 9 年零 9 天，創貨運機車安全行車 78.79 萬公里的全國紀錄。

9 臺灣實施陸軍後備及補充制度，成立 9 個預備師。

18 外交部發言人發表聲明，公佈中美會談經過，說明中國方面的立場。

19 福建前綫部隊對金門地區實施猛烈炮擊。

20 上海宣佈全市私營工商業已全部實行公私合營，手工業實現了合作化。

23 衛生部 1956 年工作會議確定除“四害”（老鼠、麻雀、蒼蠅、蚊子）。

23 全國人大批準設立國家測繪總局。

26 中共中央公佈“農業四十條”。

28 聶榮臻代表中國政府在華沙條約締約國宣言簽字儀式上發表聲明。

31 臺灣 1 架美制戰斗機進入廣東饒平上空，在解放軍空軍追擊下迫降香港啟德機場，港英政府決定將駕駛員送返臺灣。

△ 各全國性的報紙雜誌開始改為橫排。

△ 私營表演團體開始實行社會主義改造。

1956·2

2 青年團中央和婦聯表示，目前服裝式樣、色彩單調，希望青年帶頭美化自己。

4 《人民日報》發表社論《為和平解放臺灣而奮斗》。

6 臺灣當局陸、海、空軍在金門舉行反登陸戰演習。

7 中國亞洲團結委員會在北京成立。

7 外交部抗議美國向中國放送軍事偵察汽球。

8 新華社報道，西南地區發現一磷礦，初步證實是世界最大的磷礦之一。

10 新華社報道，中央推廣普通話工作委員會已經成立，陳毅、郭沫若為正副主任。

11 外交部發表關於中國政府建議中日兩國政府就促進中日關係正常化問題進行談判的公報。

13 柬埔寨王國首相西哈努克親王率柬埔寨國家代表團訪問中國。

13 美國國際經濟合作總署宣佈批準對臺灣經濟及技術援助金額 6200 餘萬美元。

15 新華社報道，中國與丹麥決定將雙方公使館陞格為大使館並互派大使。

15 內蒙古自治區決定 4 年內基本完成全面推廣新蒙文的工作。

16 許德衍當選九三學社中央委員會主席。

16 新華社報道，福建邵武、光澤兩縣發現新石器時代晚期和銅器時代初期的遺址 45 處。

16 第五次全國統一戰綫工作會議召開。

18 新華社報道，中國自制的第一部輕型抽油機已由國營蘭州通用機器廠試制成功。

20 沈鈞儒當選中國民主同盟中央主席。

22 中國聾啞人福利會在北京成立。

26 《人民日報》號召加強整體觀念，反對本位主義。

27 《人民日報》發表題為《普及義務教育》的社論。

29 全國工資會議在北京舉行，制定新的工資方案。

29 李濟深當選中國國民黨革命委員會中央主席。

△ 中共中央決定在科學工作中采取“百家爭鳴”的方針。

推廣普通話

2. 6 國務院決定，在全國推廣普通話。普通話以北京語音爲標準音，以北方方話爲基礎方言，以典型的現代白話文著作爲語法規範。

國務院在今日發出指示要求：從 1956 年秋季起，除少數民族地區外，全國中、小學語文課一律開始教學普通話，全國各地電臺亦應舉辦普通話講座。

9 日，文字改革委員會發表《漢語拼音方案》，成爲推廣普通話的工具。



2. 21 國民黨革命委員會第三次全國代表大會在北京舉行，李濟深作報告。

公私合營企業可獲優惠

2. 8 國務院推出系列政策，優惠公私合營企業。

爲順利推行公私合營，加快社會主義改造的速度，今日國務院同時推出 3 個規定，對公私合營企業給予一定優惠。規定指出：1. 應當根據公平合理實事求是的原則，對私營企業的實有財產進行清理估價。在清產核資過程中涉及到公私關係的，能從寬處理則盡量從寬處理。2. 爲使私方在合營後安心工作，對企業原有的債務關系、財產關系及其它有關問題，盡可能清理了結。3. 企業在公私合營期，不論盈虧，依據息率，按季付給私股股東股息。全國公私合營私股定息的息率，爲年息 1 至 6 厘。

爲維持公私合營企業正常生產，國務院還規定：私營工商企業從批準公私合營後 6 個月內，仍按原有的生產經營制度經營；企業原有的管理制度、經營制度不變；企業原有的供銷關係可以保持；各企業原有的協作關係亦可以繼續保持。

國務院的系列政策，穩定了私營企業股東的信心。

年輕資本家們表決心

2. 22 在全國工商界青年積極分子大會上，青年工商業者向毛澤東主席致保證書。

保證書表示：“我們一向都是過着不勞而獲的生活。衹有在黨和您的教導下，我們纔認識到剝削的可恥，和勞動的無上光榮，而下定決心把自己從剝削者改造成為光榮的勞動者。”

保證書說：“縱有千言萬語，也說不完我們對您的感激。把千言萬語變成一句話，就是：我們要永遠記住您的教導，永遠跟着共產黨走。”

青年工商業者們向毛主席保證，“我們一定要加強政治學習，踏踏實實地工作，勤勤懇懇地勞動，爭取盡快地走進工人階級的光榮行列”。

臺灣徵編預備師

本月 臺灣當局“國防部”與美援顧問團繼上月 9 日發表聯合公報後雙方開始實施“中華民國陸軍後備及補充制度”方案，着手編制、成立 9 個預備師。

該“制度”規定：凡被徵入伍的新兵先受 4 個月基本訓練，再派往常備部隊服行現役 2 年（含訓練時間在內）。

期滿再調至預備師服役 5 年，期間每年利用美援裝備接受 1 個月訓練。

5 年期滿，退爲常備兵預備役。

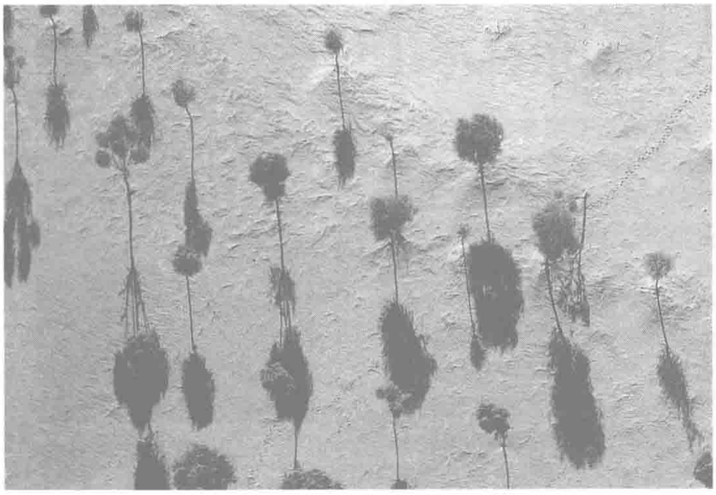
2 年後，再退爲後備軍人儲備人員，直至年滿 45 歲退役。

中共代表團赴蘇

2. 14 中共代表團在朱德、鄧小平的率領下出席蘇共二十大。

蘇共總書記赫魯曉夫在大會上作了《關於個人崇拜及其後果》的秘密報告，指責斯大林大搞個人崇拜，忽視集體領導，導致一系列嚴重錯誤。

中共認爲該報告對破除斯大林的個人崇拜有積極意義，但不應全盤否定斯大林。



黄河中游的新綠化帶。

5省青年決心綠化黃土高原

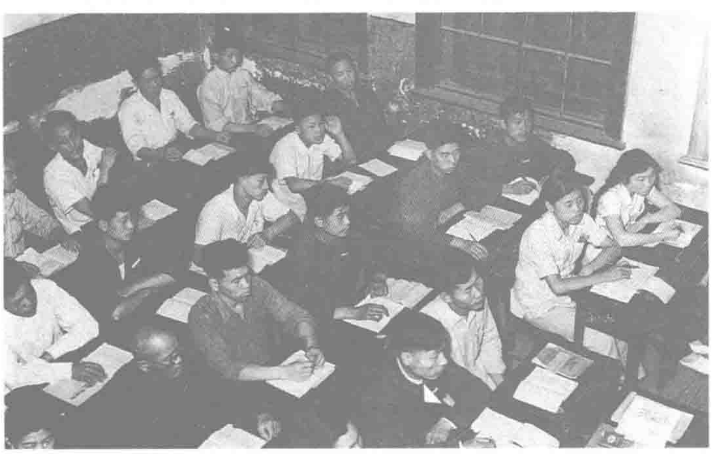
3.1 陝西、甘肅、山西、內蒙古、河南5省（自治區）青年造林大會在延安召開。會議通過了《關於綠化黃土高原和全面開展水土保持工作的決議》,發表了《致全國青少年的信》。

會議號召廣大青年積極營造防護林，在黃河中游地區開展一個大規模的綠化黃土高原和保持水土的運動，力爭在10年內，營造一條從內蒙古南部起、經山西北部、陝西北部直到甘肅西部的防御風沙的萬里綠色長城，從根本上改變黃土高原的面貌。

掃盲運動再次掀起高潮

3.29 中共中央、國務院發佈《關於掃除文盲的決定》,全國各地再度掀起掃盲運動高潮。

《決定》指出掃除文盲是文化上的一大革命，也是一項極爲重大的政治任務，要求各地在5年或者7年內基本上掃除文盲。掃除文盲的對象以14至50歲的人爲主，識字教育必須貫徹“聯繫實際、學以致用”的原則，實行“以民教民”,靈活運用多種形式。農民識字標準爲1500字，工人識字標準爲2000字，積極分子要帶頭學習。



掃盲學校學生在上課。

墾荒隊移民海南

本月 來自廣東潮汕地區和廣州市的志願墾荒移民，已有4000多人陸續到達目的地海南島。其中潮汕地區的移民有2900多人，廣州市有1400多人。

在中共廣東省委移民墾荒辦公室最近召開的工作會議上，確定廣東今年將進行7萬人大移民。其中要從潮汕地區移民2.4萬人、廣州市移民1萬人到海南島，參加邊遠貧窮地區墾荒。省委副書記趙紫陽强調，移民開荒無論現在或者將來都具有重要意義，必須予以重視。

來到海南島的墾荒移民，一部分要興辦高級農業生產合作社，一部分則加入到當地原有的合作社中去。他們大多是青、壯年，體力足，技術好，在出發之前就組織好了生產隊伍，準備用先進的知識和技術指導生產，扎根海島。

廣西數縣鬧春荒

本月 廣西平樂、荔浦、橫縣等縣發生嚴重春荒、甚至出現餓死人的現象，經查明餓死者達300多人。

發生這一嚴重事件的主要原因，是該省去年遭受了嚴重的水旱災害，糧食減產10億斤。今年春季又春雨連綿，全省早熟作物減產50%。由於没有引起足夠的重視，没有及時采取搶救措施，致使災情愈加嚴重。

1月、2月間，廣西少數地方已發生農民逃荒和非正常死亡現象。到本月，災情繼續蔓延，大批災民四處出走，流入附近的湖南等省。廣西省委采取補救措施，撥救濟款1040.5萬元、糧食1億斤。但由於救濟工作不夠深入、細致，某些受災嚴重的地方仍難從根本上緩解災情。

1 首屆全國話劇觀摩演出大會在北京舉行。

1 鐵道部蘭州鐵路管理局成立。

1 陝西、甘肅、山西、內蒙古、河南青年在延安舉行造林大會。

2 商業部決定加強和改善各級百貨公司批發、零售工作。

2 菲律賓準許華僑在菲設立學校，以教育子女。

10 港九工商界觀光團參觀廣州出口物資交流會。

12 內務部和勞動部再次要求各地勸止農民盲目流入城市。

14 國務院科學規劃委員會成立，陳毅任主任。

15 全國掃除文盲協會成立。

16 教育部公佈今年全國高等學校招收本科和專科新生16.55多萬人。

16 中國人民解放軍政治學院經1年試辦后舉行授旗、開學典禮。

16 美國國務卿杜勒斯訪問臺灣。

17 《農業生產合作社示範章程》公佈。

20 全國第二次防治血吸蟲病會議在上海召開，會議確定在7年內基本消滅血吸蟲病。

20 唐山煤炭科學研究院成立。

23 國家體育運動委員會組織簡則獲國務院批準。

23 第二次全國高等師範教育會議召開，會議討論了高等師範教育12年規劃。

26 全國城市手工業改造工作座談會批評有些地方不問具體條件，盲目過早過大地集中，導致生產下降。

28 “中華民國駐美使館”發表聲明，否認臺灣與大陸有任何直接貿易行為。

29 世界科協副主席、英國核物理家鮑威爾訪問北京。

29 中國代表團到日本參加第二十三屆世界乒乓球錦標賽。

29 西藏江孜到亞東的公路全綫通車。

29 臺灣《中國日報》在臺中市創刊。

29 毛澤東會見印度尼西亞共產黨總書記艾地。

△ 西藏黑河至阿里公路全綫通車，全長1300多公里。

1956·4

1 小口徑無縫鋼管在上海軋制成功。

1 臺灣當局“立法院”否決基督徒不對孫中山遺像鞠躬的申請書。

2 中國國際貿易促進委員會對外貿易仲裁委員會成立，冀朝鼎為主席。

2 財政部、林業部規定，合作社培育樹苗收入免稅。

3 中共中央、國務院號召勤儉辦社。

5 中越民用航空運輸協定在北京簽訂。

5 蘇聯部長會議第一副主席米高揚抵中國訪問。

9 中科院在北京籌建植物園。

11 美國提出下年度援助亞洲方案，臺灣可獲近 9000 萬美元經濟援助。

12 臺灣省實施都市平均地權，各大城市開始審報地價。

13 中國決定成立航空工業委員會，負責領導導彈和飛機研究工作，該委員會直屬國防部，主任聶榮臻。

14 在廣州出口物資展覽交流會上，外貿部與港澳商人簽訂 2000 萬元出口合同。

14 陳其尤當選為致公黨中央委員會主席。

16 國務院指示改善高級知識分子的工作條件。

25 全國人大常委會決定，對在押日本侵華戰犯從寬處理，并遣送回國。

27 世界和平理事會授予齊白石 1955 年國際和平獎金。

28 毛澤東提倡藝術上的“百花齊放”和學術問題上的“百家爭鳴”。

28 《文匯報》停刊，全體人員到北京辦《教師報》。

29 官廳水電站發電機組全部投產。

29 據國家統計局統計，至 3 月底止全國有 90% 的農戶加入農業生產合作社。

29 《人民日報》登載《生產組和社員都應該“包工包產”》一文，首提“包產到戶”。

30 中國先進生產者代表會議在北京舉行。

△ 入春以來，廣東、安徽、湖北、山西及福建部分地區發生嚴重旱災，其中廣東受旱農田 600 萬畝。

毛澤東論十大關係

4.25 毛澤東在中共中央政治局擴大會議上闡述十大關係：1. 重工業和輕工業、農業的關係：重工業是國家建設的重點，農業和輕工業是其發展的保障。2. 沿海工業和內地工業的關係：發展沿海工業，支持內地工業。3. 經濟建設和國防建設的關係：要在加强經濟建設的基礎上發展國防。4. 國家單位和生產者個人的關係：必須兼顧，不能祇顧一頭。5. 中央和地方的關係：要調動中央和地方兩方面積極性。6. 漢族和少數民族的關係：既反對大漢族主義，也反對地方主義。7. 黨和非黨的關係：“長期共存，互相監督”。8. 革命和反革命的關係：大多數反革命將來會有所轉變。9. 是非關係：“懲前毖後，治病救人”，幫助犯錯誤的同志。10. 中國和外國的關係：批判地學習外國的長處。



4.2 中共早期領導人譚平山在京病逝。



本月 中緬國際航空綫正式通航。圖為開航典禮。



4.19 周恩來在觀看昆曲《十五貫》後表示：“古今中外都有好東西，都要學，不要排斥。”

《十五貫》在上海、北京受到熱烈歡迎。

西藏自治區籌委會成立

4.22 西藏自治區籌備委員會經過 1 年多的準備，正式舉行成立大會。籌委會主任達賴喇嘛致開幕詞，中央代表團團長陳毅宣佈國務院命令，並代表國務院授印。

大會總結了西藏和平解放以來的工作，制定了西藏自治區籌備委員會組織簡則，宣佈主要負責幹部的任職。由班禪額爾德尼任第一副主任，張國華任第二副主任。從此，西藏人民有了本民族統一的帶有政權性質的領導機構，着手籌備西藏區域自治和地方建設的各項事宜。

巨頭提倡火葬

4.27 毛澤東在中共中央工作會議休息期間，向與會代表倡儀死後實行火葬。他認為實行火葬，可以節省裝殮和埋葬費用，是安置死者的一種最合理的辦法。

工作人員根據毛澤東的倡議，擬寫了關於實行火葬的倡議書。毛澤東率先在倡議書上簽名，接着朱德、周恩來、劉少奇、鄧小平、彭真等 151 人相繼簽了名。

《人民日報》文章為斯大林辯護

4.5 《人民日報》發表根據中共中央政治局擴大會議精神寫成的編輯部文章《關於無產階級專政的歷史經驗》，全力維護斯大林形象和“十月革命”的社會主義道路。

今年 2 月，赫魯曉夫在蘇聯共產黨第二十次代表大會上全盤否定斯大林，引致世界上出現反斯大林、反社會主義制度的浪潮。文章針對這種國際形勢，指出必須歷史地、有分析地看待無產階級專政下所犯的錯誤，論述了斯大林的個人崇拜現象產生的原因和應該吸取的教訓，駁斥對無產階級專政和社會主義制度的攻擊。文章指出斯大林雖然犯了嚴重錯誤，但他是一個偉大的馬克思主義者。

“百花齊放，百家爭鳴”

5.2　毛澤東提出“百花齊放、百家爭鳴”。

本日，在最高國務會議上，毛澤東説，春天來了，一百種花都讓它開放，不要衹讓幾種花開放，還有幾種花不讓它開放，這就叫百花齊放。百家爭鳴是諸子百家，春秋戰國時代，有許多學説，大家自由爭論，現在也需要這個。但杜威、胡適之流，就不要讓他爭鳴。在憲法範圍内，各種學術思想，讓他們去説，在刊物上，報紙上可以説各種意見。藝術上百花齊放，學術上百家爭鳴，是我們的方針。

26日，陸定一在中宣部對這一方針作進一步闡述。他認爲：我們所主張的“百花齊放，百家爭鳴”是提倡在文學藝術工作和科學研究工作中有獨立思考的自由，有辯論的自由，有創作和批評的自由，有發表、堅持和保留自己的意見的自由。但政治上必須分清敵我，“百家爭鳴、百花齊放”，是人民内部的自由在文藝工作和科學工作領域中的表現。

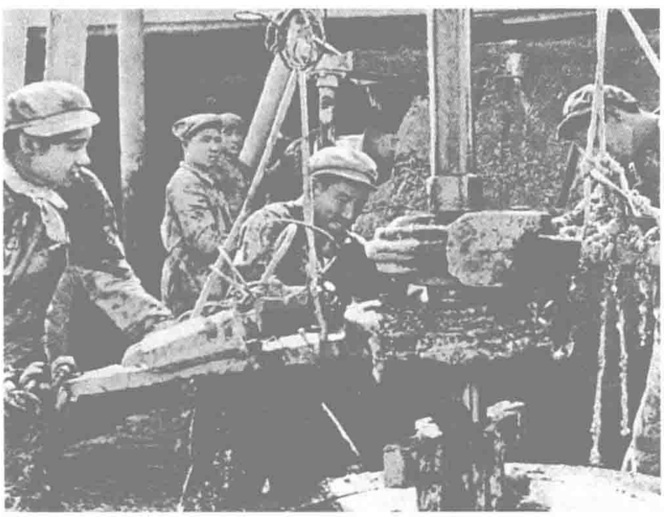
從此，“雙百方針”開始指導科學、文化工作。



5.26　上午9時23分，從北京飛來的試航飛機在拉薩機場降落，這是飛抵這個高原城市的第一隻“神鷹”。僧侶們向駕駛員們獻上了哈達。

5.11　石油部負責人在全國石油工業先進工作者代表會議上宣佈，在新疆準噶爾盆地西北緣的克拉瑪依地區已被證實是一個富蘊石油的大油田。

次月，由8個民族的36人組成的第一支鑽井隊開進克拉瑪依，10月29日，第一口井噴出工業性油流。



開辦函授教育

5.31　高等教育部發出通知，決定自本年秋季起在若干綜合大學舉辦函授教育，以便提高國家幹部的文化素質。

復旦大學、東北人民大學、廈門大學將率先開辦函授教育，專業有數學、物理學、化學、法學、動物學、植物學、圖書館學等函授專業，共招生790人。

招生對象爲具有高中畢業文化程度的國家機關、研究部門、生産部門的工作人員和中等學校的教師。

世界最大的連拱壩在安徽建成

5.5　世界上最大的連拱壩——梅山水庫攔河大壩在安徽省建成。

梅山水庫是治淮工程的一部分，淮河在歷史上大洪、大澇、大旱災害頻繁。1950年淮河大水後，政府提出了“蓄泄兼籌”的治淮方針，決定在淮河中游、史河上游修築梅山水庫。

梅山水庫用15個垛和16個拱組成鋼混凝土連拱壩，壩身全長558米，壩高在河床基礎以上84米，最大壩高88.24米。水庫作調節淮河中下游水量之用。

1956·5

1　黄河上第一座水力發電站——河南省引黄濟衛灌溉總渠第三號跌水上的水電站開始發電。

1　北京古代天文儀器陳列館開放。

1　《教師報》在北京創刊，由教育部和中國教育工會主辦。

3　全國人大常委會通過《文化娛樂税條例》，當日，毛澤東命令公佈。

3　北京中醫醫院成立。

4　全國人大常委會通過湘西苗族自治州人民代表大會組織條例和人民委員會組織條例並公佈。

6　國務院總理周恩來在太原鋼廠視察時，傳達毛澤東《論十大關係》的精神。

10　《人民日報》提出活躍農村市場。

10　新華社報道，農作物病蟲害預測預報工作正在全國範圍内逐步開展。

12　全國人大常委會通過決議，調整國務院所屬組織機構。

12　文化部向全國推薦昆劇《十五貫》。

12　新華社報道，南北交通的樞紐浦口至下關的長江護岸防洪工程竣工。

14　《人民日報》報道：考古工作者在江蘇南通市郊發現三具明代尸蠟，尸體保存完好，關節尚能活動。

14　我國首次競走比賽在北京舉行。

19　歷時10天的中國人民志願軍第一次代表大會，在平壤閉幕。

24　新華社訊，新疆克拉瑪依地區發現新油田。

24　北京市佛教界舉行誦經法會，紀念釋迦牟尼涅槃2500周年。

25　新華社報道，中國第一臺電子計算機最近在復旦大學製造成功。

26　新華社報道，中國第一座自動化影片洗印機正在北京研制。

29　外交部發言人發表關於南沙群島主權問題的聲明。

30　中國和埃及兩國政府發表聯合公報，決定建立外交關系並互派大使級外交代表。

△　國務院召開體制會議。

1956·6

1　中央氣象局開始公佈全國各地每天天氣情況。

1　中國第一條兒童鐵路——哈爾濱兒童鐵路舉行通車典禮。

1　中國第一座兒童劇院——中國兒童劇院在北京成立。

1　《人民日報》、《光明日報》、《北京日報》今起試用《漢字簡化第二表》中的95個字。

2　長春第一汽車制造廠制出中國大陸第一臺汽車發動機。

3　臺灣表示反對美國同意在美華僑返回中國大陸。

3　新華社訊，去冬今春，全國不少地區農村副業生產出現下降趨勢。

5　新華社報道，河北省正定縣西洋村發現一處約1800多平方米的彩陶文化遺址。

5　新華社訊，雲南開遠、元江、盈江3縣發現世上罕見的海島棉花種子，纖維最長達55毫米。

8　中國巴基斯坦友好協會在北京成立。

9　中國機電工程學會在北京成立。

15　蘇聯和平利用原子能科學技術展覽會在北京開幕。

15　全國人大一屆三次會議召開。

16　國務院作出決定，適當提高企業、事業和國家機關職工的工資。

17　中華全國歸國華僑聯合會籌備委員會在北京成立。

21　中國援助柬埔寨8億柬元物資和商品。

26　臺灣"新聞局"公佈《電影檢查標準規則》，違反者將予以修改、删剪或禁演。

28　周恩來在一屆人大三次會議上代表政府表示，願同臺灣當局協商和平解決臺灣問題。

29　西藏日喀則發電廠建成並發電。

30　新華社訊，大批高級知識分子加入中國共產黨。

30　據統計，中共黨員人數為10734383名，支部有538000多個。

△　安徽、河南澇災嚴重，淮河流域尤甚。

△　月底，全國高級社發展突飛猛進，加入高級社的農戶已達78680多萬戶，佔總農戶的63.2%。

中國運動員首次打破世界紀錄

6.7　中國人民解放軍舉重運動員陳鏡開，在上海參加同蘇聯進行的一場友誼賽中，以133公斤的成績打破了美國運動員溫奇上年在慕尼黑創造的最輕量級132.5公斤的世界紀錄。這是中國運動員第一次打破世界紀錄。

11月29日，陳鏡開又在上海創挺舉135.5公斤的成績，被國際舉重和健身聯合會承認爲正式成績，再破世界紀錄。





陳鏡開及他打破紀録時的情形。



公私合營後的企業研製新産品。

全國工商業公私合營基本完成

6.26　新華社報道，全國資本主義工商業基本上已實現全行業公私合營。

今年上半年，資本主義工商業改造進入高潮。1月，北京、上海、南京、武漢、廣州、天津、重慶、哈爾濱等大城市先後宣佈實現全行業公私合營。各地鑼鼓喧天，鞭炮齊鳴，歡呼"跑步進入社會主義"。國家對資本家采取的團結改造政策取得很大成效，但也有些資本家是爲大勢所迫"白天敲鑼打鼓，晚上抱頭痛哭"。

公有制經濟已居於絶對統治地位。在整個國民收入中，國營經濟佔32.2%，合作社經濟佔53.4%，公私合營經濟佔7.3%，個體經濟佔7.1%，資本主義經濟已基本消滅。

沈陽特別軍事法庭審判日本戰犯

6.9　沈陽特別軍事法庭審判前日本陸軍一一七師團中將師團長鈴木啓久等8名侵華戰犯。

其中，被告鈴木啓久在侵華戰爭期間，在河北冀東等地區指揮所屬部隊犯下了6起集體屠殺和平居民的罪行。

在法庭上，8名被告面對確鑿的證據和證人的證詞，都當庭服罪。他們分別被判處13年至20年徒刑。

中國造戰鬥機面世

本月　中國自己製造的第一架噴氣式殲—5戰鬥機，在沈陽飛機廠誕生。翌月19日，聶榮臻親赴沈陽祝賀，並爲新機剪彩。

新中國成立之初，根據實際情況，在發展航空工業上堅持先搞修理，在短時間内過渡到制造，進而自行設計的方向。抗美援朝期間共修理飛機1500餘架，不僅有力地支援了前綫戰鬥，而且開始向製造飛機過渡。

收回"放光芒"

6.15　原定於本日發行的1枚郵票，因設計出問題而被緊急撤回。

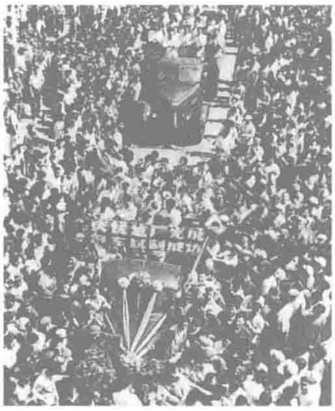
這枚圖案為天安門的郵票，本來旨在表現"天安門彩霞滿天，光芒萬丈"之意，但有人提出异議說天安門上空的彩霞好像暴風雨來臨的前兆，也有人說像原子彈在天安門前爆炸。各種說法引起有關領導重視，遂令將這枚郵票撤回重印。但仍有700餘枚流入市面，後來成為珍稀郵品。

中國人在長春造出了一批載重車

7.13 長春第一汽車製造廠生産出10輛解放牌載重汽車。這批汽車的出廠，標志着這個1953年7月15日動工的汽車工業基地的正式全面建成投産，也標誌着中國不能自産汽車的歷史已經結束。

解放牌汽車是以蘇聯吉斯150汽車爲範本製成，裝有6缸汽油發動機，90馬力，時速可達65公里，載重4噸。

紅旗牌高級轎車，亦由一汽於1959年製成。



新車在歡呼聲中出廠。



在長春的第一汽車制造廠。

征服"冰山之父"

7.31 被稱爲"冰山之父"、聳立在新疆維吾爾族自治區西部的海拔7546米的慕士塔格峰，今日被史占春等12名中國登山運動員和19名蘇聯登山運動員首次征服。

海拔7546米的高度，是中國運動員至今征服過的最高高度。

半個月後，陳榮昌、彭仲穆和6名蘇聯登山運動員一起登上了海拔7595米的公格爾九别峰。

鼓勵發展養豬

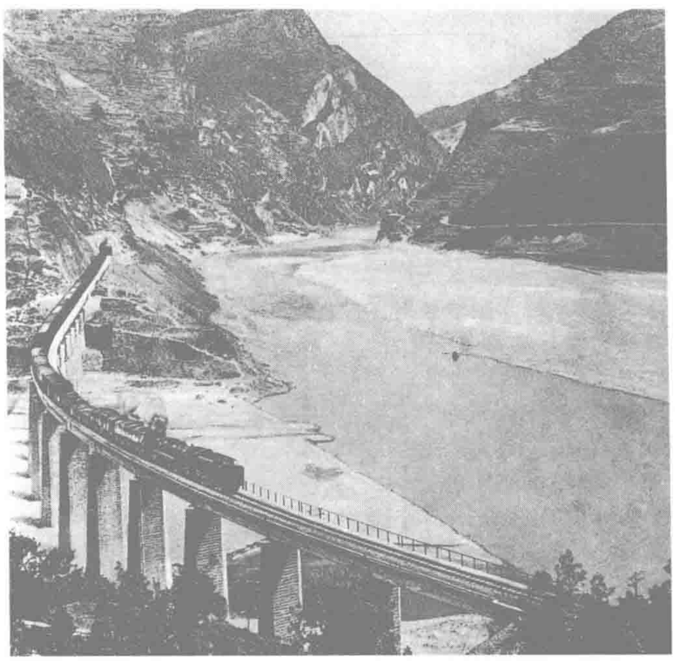
7.1 國務院指示在農村大量養豬，以多産肥料，提高農作物產量，同時也保證城鄉肉食供應和出口貿易的需要。

養豬以"私有、私養、公助"爲主要方式，到1957年，華北和西北農業地區應每户平均養豬1頭至1.5頭，長江流域每户平均1.5至2頭，南方和東北各省及大城市郊區每户平均2至2.5頭。

曹聚仁撮合兩岸進行和平談判

7.6 前來大陸訪問的原中央通訊社記者曹聚仁在頤和園受到周恩來接見，他們討論了"解放臺灣"的含義。

曹聚仁在他對祖國統一的見解中，表達了"國共重開和談"的主張。他認爲要解决中國問題，訴之於戰爭，不如訴之於和平。國共這一對政治冤家既曾結婚同居，也曾婚變反目，但夫妻總是夫妻，床頭打架，床尾和好，乃勢所必至。爲什么不可以重新回到談判桌上來呢？本年1月香港《文匯報》曾以《關於共國和談傳説——曹聚仁書面談》爲題，説曹正在充當"國共和談的橋梁"。



7.13 寶成鐵路在黃沙河接軌。寶成綫全長671公里，共用4年多時間建成。

1956·7

1 《人民日報》改為4開8版。

2 各民主黨派人士就中共中央提出共產黨與民主黨派"長期共存，互相監督"方針進行討論。

6 吉林熱電廠的第一臺鍋爐和透平發電機正式移交生產。

7 美國副總統尼克松抵臺灣訪問。

7 臺灣省東西橫貫公路舉行開工典禮。

8 《人民日報》指出應發揮沿海工業的潛力。

11 臺灣當局派軍艦運送部隊前往南沙群島駐守。

11 克拉瑪依油區已有11口探井噴出原油，證明是中國目前最大的油區。

13 國務院通過《關於國務院對於集體轉業軍隊有關問題處理辦法》。

14 毛澤東對兩位拉美人士談話時，發表"帝國主義是紙老虎"、"美國就是個紙老虎"的觀點。

14 中國成功設計制造了第一套遠距離自動裝置。

14 中、蘇等11個社會主義國家決定在蘇聯的加里寧州成立聯合核子研究所。

16 周恩來宴請新加坡《南洋商報》特派記者曹聚仁時，最早公開提出第三次國共合作問題。

18 中國宣布免予起訴的第二批在押日本戰犯328人於今日被釋放。

20 國務院第八辦公室宣佈退還全面合營期間資本家所增投資。

23 貴州東南苗族侗族自治州成立。

25 全國最大的產棉農場正在新疆著名產棉區安集海地區建設，面積達42萬畝。

27 北京戲劇界集會紀念蕭伯納和易卜生。

28 國務院發佈指示，對私營工商業、手工業、私營運輸業社會主義改造過程中出現的若干問題作了規定。

30 中國決定無償援助8億元人民幣給越南。

△ 高教部決定招收年限4年的副博士研究生490名。

△ 畫壇巨匠張大千、畢加索在巴黎會晤。

1　臺灣開辦限時專送郵件業務。

7　新華社訊，克拉瑪依油區已有20口探井出油。

8　貴州黔南布衣族苗族自治州成立。

8　新華社報道，陝西渭北煤田儲量約50億噸，為中國目前發現的最大煤田這一。

10　中國和叙利亞建立大使級外交關系。

11　人大副委員長宋慶齡應邀前往印度尼西亞訪問。

11　全國手工業改造工作座談會在北京舉行。

12　全國第一屆少年體育運動會在青島舉行。

15　臺灣空軍少校黃綱存駕教練機起義飛回大陸。

16　北京1300餘所私立小學由政府接辦。

17　臺灣當局"行政院"鼓勵臺灣省自制汽車。

18　中蘇簽訂協定，共同調查並綜合利用黑龍江流域的自然資源。

19　北京生物制品研究所試制布氏杆菌菌苗成功。

20　老撾首相富馬親王訪華。

23　新華社報道，一五計劃中的11個火力發電廠已全面動工。

24　中國醫學科學院成立。

25　中國木偶片《神筆》在第八屆國際兒童電影展覽會上獲獎。

28　國務院決定取消職工患病或非因工負傷醫治時貴重藥費由本人自理的規定。

29　余秋里被任命為解放軍財務部部長。

29　中國決定在1956年至1959年內無償地向蒙古提供1.6億盧布援助。

29　中國第一座生產電力電容器的工廠在西安動工興建。

30　陳毅副總理接見以田崎健為團長的日本第六批"中國殉難烈士骨灰護送團"。

31　新華社報道，長江流域水利資源查勘工作結束。

△　中國第一座現代化絲綢印染聯合廠——杭州絲綢印染聯合廠動工興建。

△　江蘇、上海、浙江遭臺風侵襲，人員、財產均有較重損失。河北、黑龍江受澇嚴重。

毛澤東論"球籍"

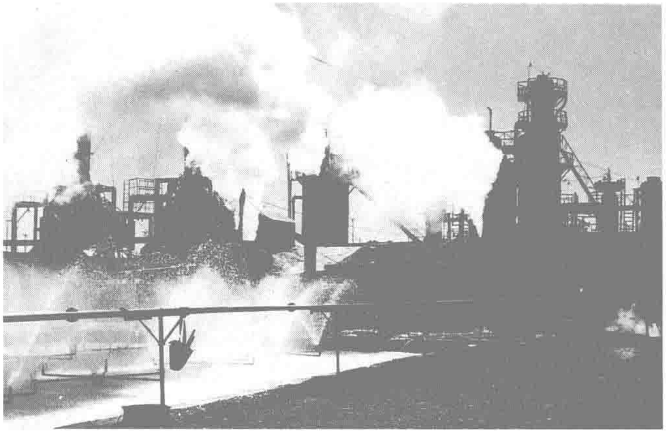
8.30　毛澤東在中國共産黨第八次全國代表大會預備會議上，作《增强黨的團結，繼承黨的傳統》的講話，號召團結一切可以團結的力量，搞好建設，不然就會被開除"球籍"。

毛澤東説，中國是有6億人口的國家，在地球上衹有一個。過去人家看不起我們，因爲没有貢獻。鋼1年衹有幾十萬噸，1956年是400萬多噸，1957年可突破500萬噸，第二個五年計劃要超過1000萬噸；第三個五年計就可能超過2000萬噸。美國是世界上最强大的資本主義國家，它建國衹有180年，它的鋼在60年前也衹有400萬噸，我們比它落後60年。假如再有50年、60年，就完全應趕過它，這是一種責任。"你有那么多人，你有那么一塊大地方，資源那么豐富，又聽説搞了社會主義，據説是有優越性，結果你搞了五六十年還不能超過美國，你像個什么樣呢？那就要從地球上開除你的球籍！"



8.23　馬叙倫在中國民主促進會二大上當選為中央委員會主席。

圖為馬叙倫（中）與周恩來。



8.20　原子能首次被利用在玉門油田的石油探測上。這個中國最大的産油基地建國後被大規模擴建，本年全年産油量達到了民國期間全中國産油量的總和。

日戰犯處理完畢

8.21　最高人民檢察院在撫順對354名日本戰爭罪犯宣佈免予起訴，立即釋放。至此，中國在押的1062名日本戰犯已全部處理完畢。

4月25日，人大常委會通過《關於處理在押日本侵略中國戰爭中戰爭犯罪分子的決定》。最高人民法院隨即組成特別軍事法庭，分批審判處理日本戰犯。除重大戰犯被判徒刑外，對次要的或悔罪表現好的罪犯免予起訴，並交由中國紅十字會協助遣返日本。

首屆全國音樂周

8.1　第一屆全國音樂周在北京舉行，參加表演的有全國4500多名音樂工作者。

歷時20多天的表演活動集中展示了中國音樂界的雄厚實力。《廣陵散》、《陽關三叠》、《嘉陵江號子》、《祖國頌》、《長征大合唱》、《歡慶勝利》等優秀曲目，顯示出濃鬱的民族色彩。著名藝術家紅綫女、魏喜奎、馬思聰、傅聰、喻宜萱、周小燕等都作了精彩表演。首屆音樂周是中國音樂界的一次群英會。

李萬銘詐騙案公開審判

8.30　北京市中級人民法院公開審判政治騙子李萬銘，處其有期徒刑15年，剝奪政治權利5年。

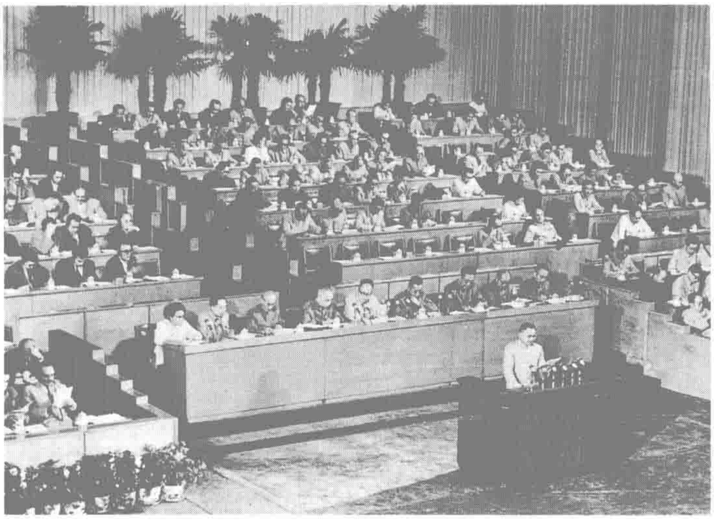
李萬銘是陝西省安康縣人，時年28歲。他曾是國民黨軍準尉，1949年，他冒充中央大學學生，混進人民解放軍第二野戰軍軍政大學學習。此後，他趁共和國政權初建、人事組織制度不健全之機，四出活動。

他僞造證件，編造謊言，捏造履歷，先後冒充過共産黨員、志願軍戰斗英雄、領導幹部，行騙10多個城市，闖過10多個重要國家機關。1952年他已是中南行政委員會農村部人事處副處長兼黨總支書記，還曾作為中國農業考察團成員赴蘇聯考察。最後，他僞造解放軍高級將領的"親筆信"和"軍務電報"時，騙局纔被揭穿。1955年1月李萬銘在西安被捕。

中共舉行第八次全國代表大會

9.15 中國共産黨第八次全國代表大會今日至27日在北京舉行。1026名從1073萬中共黨員中選出的代表出席了會議。

毛澤東向大會致開幕詞。劉少奇代表七屆中央委員會作政治報告。16日，鄧小平作《關於修改黨的章程的報告》，周恩來作《關於發展國民經濟的第二個五年計劃的建議的報告》。17日開始，朱德、陳雲等68人作大會發言，45人作書面發言。26日，新黨章獲通過。八大選出中央委員97人，候補中央委員73人。



中共八大會場。

八大認爲，在社會主義改造基本完成後，國內主要矛盾已不再是工人階級和資産階級的矛盾，而是人民對於經濟文化迅速發展的需要同當前經濟文化不能滿足人民需要的狀況之間的矛盾。

八大提出在經濟建設中既要反對保守又要反對冒進，要在綜合平衡中穩步前進。

八大强調要堅持實事求是的思想路綫和民主集中制、集體領導制度。

八大還確定要加强人民民主專政和進一步擴大國家的民主政治生活。

八大通過的新黨章，沒有言及毛澤東思想這一提法。

中共新的中央領導機構組成

9.28 中共八屆一中全會選出了新的中央領導機構：

中央委員會主席：毛澤東。副主席：劉少奇，周恩來，朱德，陳雲。總書記：鄧小平。

中央政治局委員：毛澤東，劉少奇，周恩來，朱德，陳雲，鄧小平，林彪，林伯渠，董必武，彭真，羅榮桓，陳毅，李富春，彭德懷，劉伯承，賀龍，李先念。候補委員：烏蘭夫，張聞天，陸定一，陳伯達，康生，薄一波。

常務委員會委員：毛澤東，劉少奇，周恩來，朱德，陳雲，鄧小平。

中央書記處書記：鄧小平，彭真，王稼祥，譚震林，譚政，黄克誠，李雪峰。

“殲五”型噴氣戰機試飛成功

9.8 下午4時，“殲五”型噴氣式飛機的國家驗收簽字儀式舉行。“殲五”型戰機獲準批量生産。

“殲五”自1955年開始研制，在蘇聯專家的協助下，技術人員提前1年零5個月完成了這種飛機的試制任務，並經過静力試驗和動力試驗，證明質量、性能皆優。



“殲五”噴氣式戰斗機。

齊白石獲和平獎



郭沫若（中）、茅盾（右）授獎。

9.1 世界和平理事會在北京舉行授獎儀式，把1955年度國際和平獎金授給中國畫家齊白石。

時年96歲高齡的齊白石，是中國第一位這項榮譽獎的獲得者。獎品包括1份榮譽獎狀，1枚金質獎章和500萬法郎。

茅盾代表世界和平理事會國際和平獎金評議委員會向齊白石發了獎。

1 新華社訊，我國將選拔100多名運動員參加第十六屆奥林匹克運動會。

7 陳雲就豬肉和蔬菜供應緊張問題提出解決辦法。

9 臺風襲擊臺灣中部和南部，造成水災、風災。

10 以鄭州、洛陽、三門峽為幹綫的電力網動工興建。

12 國務院發佈指示，決定加強農業生產合作社的生產領導和組織建設。

14 “臺灣省主席”嚴家淦宣佈水利事業4目標：水土保持、建水庫、堤防、浚河道。

16 新華社報道，中國與瑞典、丹麥已經分别開放國際電話業務。

16 鄭州市地下發現商朝城址。

17 國務院批準《中華人民共和國勞動組織簡則》，規定勞動部統一管理全國勞動工作。

18 蘇聯政府把“滿洲”檔案交還中國。

20 中國與尼泊爾簽訂友好條約，並規定了西藏與尼泊爾之間的通商和交通關系。

21 外交部發表關於中美大使級會談的聲明，建議開始討論禁運問題。

24 中國和也門發表建交聯合公報。

26 全國人大常委會討論並批準了《西藏自治區籌備委員會組織簡則》。

28 中共八屆一中全會選舉董必武為中央監察委員會書記。

28 中尼（泊爾）友協在北京成立。

28 西藏愛國青年聯誼會成立。

29 國務院指示提高油菜籽的收購價格。

29 西北國棉四廠正式投入生產，此為西北地區規模最大的現代化棉紡織廠。

30 印尼總統蘇加諾抵華訪問。

△ 臺風襲擊福州，200多漁民失踪。

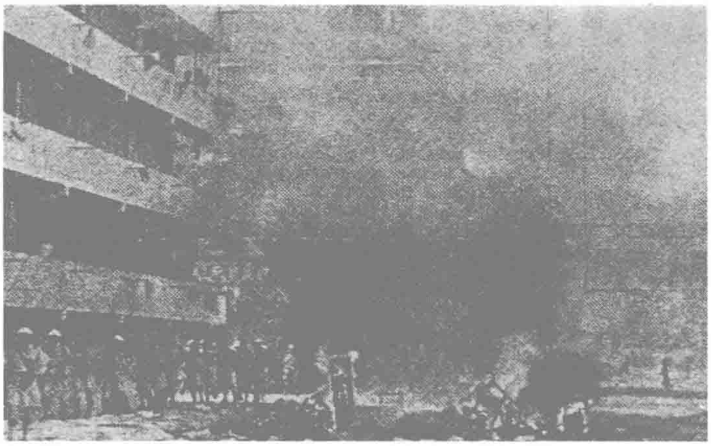
△ 蘇聯專家在中央美術學院開辦油畫訓練班。

△ 各國共產黨和工人黨56個代表團應邀參加中共八大。

△ 宣傳部提出在高等學校試開唯心主義派別的學說介紹和批判的課程。

1　上海《文匯報》復刊。
6　國務院對農業生產合作社糧食的統購統銷作出了規定。
6　中國佛教協會西藏分會成立。
7　新華社報道，湖南省已實現了全社會主義的農業合作化，參加高級社的農戶已佔全省總農戶的90%以上。
8　中國第一個導彈、火箭研究機構——國防部第五研究院成立，錢學森任院長。
9　臺灣第一輛自制汽車制成。
10　國務院決定成立漢語拼音方案審訂委員會。
12　國務院對新公私合營企業工資改革中出現的若干問題作出了規定。
12　新華社訊，湖南、湖北盲目推廣旱粳稻造成嚴重減產。
12　新華社訊，由李四光創始的地質力學正在我國創立。
15　中科院成立科學情報研究所。
15　社會主義學院在北京開學。
15　中國人民銀行在部分地區開辦外幣存款業務。
15　我國首座現代化電子管廠國營北京電子管廠正式開工生產。
16　《人民日報》號召向黨外人士學習。
18　巴基斯坦總理蘇拉瓦底抵華訪問。
18　國家體委宣佈了第一批運動健將名單。
19　上海和北京魯迅博物館開放。
19　臺北、高雄間電話傳真試驗成功。
21　中國"北京"號民航機從拉薩起飛，飛越喜馬拉雅山脈的納都拉山口到達印度，試航取得成功。
23　中、越、朝、蒙、蘇5國在北京召開水文氣象局長和郵電部代表會議。
24　國務院發佈指示，放寬對農村市場的管理。
25　華羅庚完成《數論導引》。
31　臺灣《自由中國》雜誌出版"蔣介石70華誕"專號，胡適等人發表文章，要求保證言論自由，實行民主憲政等，引起巨大轟動，該刊連印9版之多。

香港九龍"雙十節"暴動



滋事分子在放火。

10.10　國民黨右派分子在香港九龍城區糾集數千人，發動大規模騷亂。

本月初，國民黨右派分子以慶祝"雙十節"爲名，由黑社會分子出面威脅和强迫居民懸挂國民黨黨旗，以造成"旗山旗海"的聲勢。今日下午，他們借口港英當局一名下級官員撕去1幅張貼在牆壁上的國民黨黨旗，開始進行有組織的大規模的搶劫、殺害、破壞和縱火。暴亂蔓延到深水埗、旺角，以至大坑東地區。連駐港的外國人員也未能幸免。瑞士駐港副領事埃士德夫婦遭到襲擊，汽車被焚毀，埃士德夫婦一死一傷。

11日，燒殺搶劫更發展到油麻地、九龍城、土瓜灣。此次暴亂共有工會、學校、工廠、商店300餘家被洗劫或焚燒，死傷人數超過300人。13日，港督葛洪量從外地趕回香港，開始采取行動。當晚實施宵禁，出動軍警逮捕肇事罪犯。14日晚，葛洪量發表廣播講話，表示要嚴懲暴動歹徒，事態漸平息。



本月　魯迅墓遷往上海虹口公園。圖為巴金在遷墓式上。

中緬邊界問題解決

10.24　緬甸聯邦反法西斯人民自由同盟主席吳努訪問中國，同國務院總理周恩來就中緬邊界問題進行了多次會談，最後達成協議，並於11月9日發表聯合公報。

公報指出：從1956年11月底起，中國軍隊將撤出1941年綫以西地區，緬軍將撤出片馬、崗房、古浪3個地方，雙方的撤軍工作將於年底完成。歷史遺留下來的中緬邊界問題基本上得到解決。

臺當局頒發"戰士授田憑據"

10.1　臺灣當局正式實施《反共抗俄戰士授田憑據頒發辦法》。

1951年10月，臺灣當局"行政院"公佈《反共抗俄戰士授田條例》，1954年制定其實施細則。又經2年籌劃，今年7月10日公佈《授田憑據頒發辦法》。

該辦法規定，陣亡戰士家屬、傷殘戰士及授田條例公佈前已服役滿2年的戰士，即日起頒發"戰士授田憑據"。持有者在"反攻大陸"成功、其配受地區"收復"後，可以此憑據換發"戰士授田證書"，領受年產200市斤淨谷的土地。邊疆地區授田者可增加2倍，陣亡戰士、傷殘戰士及有功戰士，可增加二成。

全國僑聯成立

10.5　中華全國歸國華僑第一次代表大會在北京懷仁堂舉行，宣告中華全國歸國華僑聯合會正式成立。

會議制定了全國僑聯的章程，宣佈它是團結聯繫歸僑、僑眷和華僑的人民團體。

全國僑聯由陳嘉庚任主席，方方、莊希泉等14人爲副主席。

1956·11

中共開會討論國際形勢

11.10 中共八屆二中全會在北京舉行。爲期 6 天的會議着重討論了國際局勢和 1957 年國民經濟計劃的安排問題。

會上，劉少奇就目前形勢作了報告，介紹了波、匈事件發生的原因和經過，談及了我黨對此所采取的政策和應吸取的教訓。他提出應重視發展農業和輕工業，反對官僚主義和特權思想。接着，周恩來就國民經濟問題作了報告，總結了執行第一個五年計劃和經驗的教訓，批評了 1956 年出現的冒險傾向，明確提出 1957 年的計劃應在繼續前進的前提下，適當壓縮基本建設，合理調整各經濟部門之間的比例關系，以適應國家的財力和物力。最後，毛澤東就經濟、國際形勢、大民主小民主等問題作了總結性發言。

全會決定自 1957 年下半年起，開展黨内整風運動，力圖根除主觀主義、宗派主義和官僚主義。



11.12 孫中山誕辰 90 周年，周恩來（左）、何香凝（中）、張瀾（右）等到北京西山碧雲寺致祭。

支持蘇出兵匈牙利

11.6 國務院總理周恩來致電匈牙利工農革命政府總理卡達爾，祝賀匈牙利工農革命政府成立，並宣佈中國政府決定以價值 3000 萬盧布的物資和現金，贈給由蘇聯幫助建立的匈牙利新政府。

本月 4 日，《人民日報》發表了《愛國的匈牙利人民，爲保衛社會主義，反擊反革命復辟而奮鬥》的社論，支持蘇聯平息匈牙利反革命事件。

分離沙眼衣原體手術成功

11.21 中國在世界上首次分離培養出沙眼衣原體。國際沙眼協會授予研究者、微生物學家湯非凡和眼科專家張曉樓等金質獎章。這項成果被列爲 1958 年世界醫學界十大事件之一。

沙眼是由衣原體感染引起的一種傳染性極强的眼科疾病，據估計世界上有 5 億人患沙眼，約有 2000 萬人因此失明，而其病因一直是個謎。

1954 年 6 月，湯與張等合作，選擇了 200 多個沙眼病例，經過上百次試驗，在 1956 年 6 月將沙眼材料接種到鷄胚上，分離培養出沙眼衣原體，並對沙眼衣原體的生物學性狀進行了研究，解開了沙眼的謎底。

該項研究成果使沙眼的治療由盲目走上了科學，爲世界醫學界防治沙眼作出了卓越的貢獻。



11.17 國務院總理周恩來、副總理賀龍離京前往越南、柬埔寨、印度、緬甸、巴基斯坦、尼泊爾、阿富汗訪問。圖為他們在柬埔寨受到西哈努克親王（中）款待。

興建北京郵票廠

11.15 北京郵票廠開始動工興建。

北京郵票廠是根據中一捷郵電技術合作協定，由捷克斯洛伐克專家幫助設計建造的。它的全部生產過程都以自動光電管控制管理。1959 年初基本建成，這年 7 月發行的紀 62 和紀 63 號郵票就是北京郵票廠試印階段的成品。



新中國第一個郵票設計師孫傳哲。

1 中央工藝美術學院在北京成立。

1 中國政府發表聲明，强調社會主義國家間的相互關係應建立在“和平共處五項原則”基礎上。

1 中國政府發表聲明，譴責英、法武裝侵略埃及。

4 臺灣省“農林廳”公佈《輔導平地山胞農業計劃》。

5 全國人大常委會決定批準 1949 年日内瓦公約。

6 臺灣當局“國防部”下令三軍加強戒備。

6 中國奥委會發表聲明，抗議臺灣參加第十六屆奥運會，如問題未解決，中國將不參加本屆奥運。

7 苗族和布衣族文字方案（草案）通過。

7 國務院通過關於城鄉劃分標準的規定。

10 中國國際貿易促進會主辦的中國出口商品展覽會在廣州市開幕。

11 陳鏡開再創最輕量級挺舉世界紀錄，成績為 135 公斤。

12 新華社報道，柴達木盆地西部戈壁灘上建成一條長 130 多公里的輸水管綫網。

14 《光明日報》報道，全國範圍的規模巨大的水力資源普查工作已全面展開。

15 臺灣“第二光盛”號客輪觸礁失事，淹死 96 人。

16 全國人大常委會決定設立第三機械工業部，並增加任命聶榮臻、薄一波為國務院副總理。

18 聯大會議否決印度提議的準允中華人民共和國進入聯合國案。

19 陳雲指出商業系統集權太多，分權太少。

24 中國第一個制造汽輪機的工廠——國營上海汽輪機廠正式投入生產。

24 中國科學院國際關係研究所成立，張聞天任所長。

24 中國藝術團 10 位團員從瑞士飛布拉格途中因飛機失事遇難。

30 毛澤東接見蘇聯駐華大使，再次批評赫魯曉夫全盤否定斯大林的錯誤。

△ 達賴喇嘛和班禪額爾德尼前往印度，參加釋迦牟尼涅槃 2500 周年紀念大會。

1956·12

2　北京經莫斯科至布拉格直達航綫開航。

6　《光明日報》報道，最近全國各地的副食品供應較緊張，其中豬肉最緊張。

6　廈門港集美海堤全部完工。

9　新華社報道，全長697.72公里的鷹廈鐵路鋪軌工程提前1年完工。

9　周恩來在印度加爾各答舉行記者招待會，重申力爭和平解放臺灣的態度。

11　中國伊斯蘭教第二次代表會議在北京舉行。

14　中國雜技團在第一屆國際雜技大會演中獲4枚金質獎章、4枚銀質獎章和3枚銅質獎章，總分列第三。

18　茅盾、周揚、老舍率團出席亞洲作家會議。

19　中國國際旅行社組織首批自費出國旅行者赴蘇。

25　臺灣"省政府"正式通過實施《修正後本省學齡兒童強迫入學辦法》。

26　美國蓋洛普民意測驗，宋美齡入選為世界十大"令人最敬佩的女性"。

27　新華社報道，19個省、市完成基層選舉。

27　新華社報道，今年全國移民共72.5萬人。

27　第三次全國血吸蟲病防治會議確定明年工作重點是使120萬病人得到治療。

28　世界動力會議中國國家委員會成立，劉瀾波任主席。

28　新華社報道，甘肅省基本上實現了農業高級合作化。

28　共青團中央發出通知，要向青年進行革命傳統教育。

28　黔桂鐵路金都段恢復工程完工。

29　譚政被任命為中國人民解放軍總政治部主任，肖華為總幹部部部長，洪學智為總後勤部部長。

29　新華社報道，上海提前15個月達到第一個五年計劃規定的1957年工業總產值水平。

30　中國民航決定從明年1月起陸續開辟8條新的航空綫。

△　《馬克思恩格斯全集》第一卷翻譯出版。

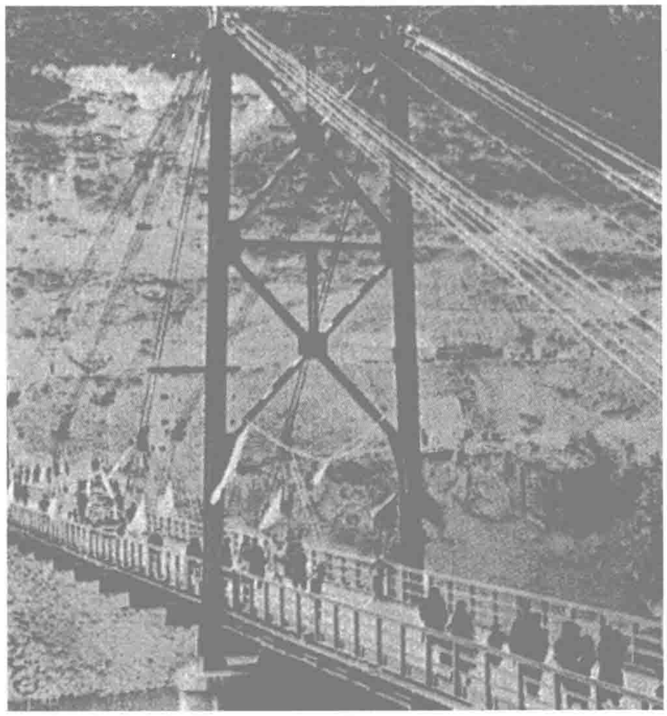
△　大陸農村基本上實現了高級形式的農業合作社，農業社會主義改造基本完成。

新矛盾説

12.29　根據毛澤東的觀點，《人民日報》首次提出敵我矛盾和人民内部矛盾概念。

《人民日報》文章説：人民内部矛盾可以而且應該從團結願望出發，經過批評或鬥爭解決，在新條件下達到重新團結。對斯大林的錯誤的糾正，即屬此類。在特定歷史條件下，人民内部的某種矛盾，可以逐步轉化爲對抗性矛盾，成爲敵我矛盾的一部分。波匈在反對大國沙文主義的同時，發展爲反社會主義，性質已發生變化，因此須採取斷然措施。

文章還對斯大林作出評價，認爲斯大林功大於過，全面否定斯大林，助長了修正主義思潮的發展。



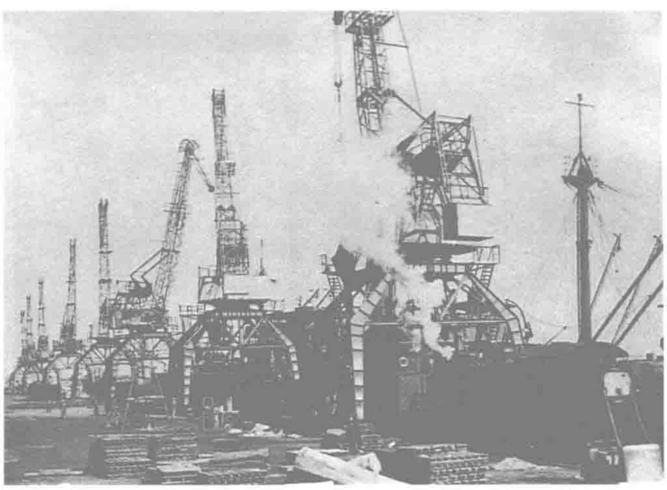
12.15　連接康藏公路的大型橋梁——金沙江大橋通車。

"新經濟政策"："地下工廠"合法

12.7　"可以消滅了資本主義，又搞資本主義。"這是毛澤東本日和黄炎培、陳叔通談話時提出的，他稱這是"新經濟政策"。

公私合營後，部分個體户自發經營手工工場，被稱爲"地下工廠"。毛澤東對這一現象提出，地下工廠，因爲社會需要，就發展起來。要使它成爲地上，合法化。祇要有市場、有原料，這樣的工廠還可以增加。私人投資開廠，定息也有出路。華僑投資100年也不要没收。

其後，劉少奇在人大常委會，周恩來在國務院分别講話，表示支持這一意見。



12.4　位於廣東雷州半島北部廣州灣内的湛江港開港，這是第一個由我國自己規劃、設計和施工的現代化港口。

合作社退社風潮

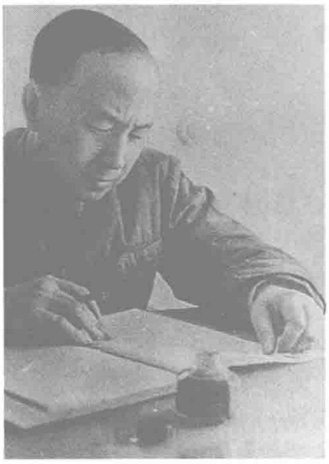
本月　廣東省7萬餘户農民退出農業合作社，102個社解散；河南省臨汝、永城等12個縣，鬧退社涉及278個社。退社風潮席卷全國各地。

據統計，浙江、安徽、廣東、遼寧等省退社户多達總數的5%；想退社的達20%。退社的主要原因是入社後收入減少，各省約有10%至20%的農户入社后減少了收入；社内勞動過分緊張，勞動時間控制過死；幹部作風不民主，帳目不公開；社員入社的生產資料作價偏低等。

退社的社員紛紛到縣、專區、省政府告狀請願，拉走社里的牲畜，私分社里的糧食，事態嚴重的地方甚至有毆打社、鄉幹部事件發生。

據此，中央指示各地靈活處理退社風潮。部分富裕中農和手工業者，留在社内難維持原收入水平，允許退社。對缺乏勞動力的困難户，可從公益金中給以適當的補助。

中科院首次頒發科學獎金



錢學森。



華羅庚。



吴文俊。

1.24 中國科學院頒發了1956年度科學獎金。此舉在建國後尚屬首次，意在獎勵在自然科學方面有突出貢獻的科研成果。這次獲獎的共34項，其中一等獎3項，二等獎5項，三等獎26項；獎金分别爲1萬元、5000元和3000元。

一等獎的獲得者是力學家錢學森、數學家華羅庚、吳文俊。錢學森的"工程控制論"，對自動控制和自動調節理論作了全面的探討，奠定了這門技術科學的理論基礎，開拓了它的研究領域。華羅庚研究的多元復變函數論的基本公式，推動了國際上多元復變函數研究的開展。吳文俊對拓撲學的基本問題的研究，具有國際先進水平。

周恩來赴蘇聯、匈牙利和波蘭

1.7 周恩來總理率中國政府代表團離開北京，至18日，先後訪問了蘇聯、匈牙利和波蘭。

周恩來是中斷了對亞洲7國的訪問，改往東歐3國的。7日至10日，中蘇代表團在莫斯科會談。11日至16日，中波代表團在華沙會談。17日，中匈代表團在布達佩斯會談。同日，代表團囘到莫斯科，繼續與蘇會談。

周恩來與3國領導人就共同關心的政治經濟問題和一系列國際問題交換了意見。周恩來一方面批評了蘇聯的大國沙文主義和出兵匈牙利的錯誤，一方面又爲改善蘇與波蘭、匈牙利的關係做了不少工作。周還代表中共和中國政府表示對波蘭和匈牙利政府新的領導人的支持。

這次訪問，對穩定波、匈事件之後的東歐形勢起了相當作用。18日，周恩來繼續其對亞洲的訪問。

經濟工作五人小組成立

1.10 爲統一領導國家的經濟工作，中共中央決定成立中央經濟工作小組。

今日中共中央發出的《關於成立中央經濟工作五人小組的通知》傳達了中央政治局的決定，由陳雲、李富春、薄一波、李先念、黃克誠組成五人小組，在中央政治局的領導下，統一領導國家的經濟工作。陳雲任組長。

五人小組中，陳雲爲主管經濟的副總理，李富春是國家計委主任，薄一波是國家建委主任，李先念是財政部部長，黃克誠是中央軍委秘書長。

玄奘頂骨贈印度

1.12 中國政府向印度政府贈送玄奘頂骨的儀式在印度那爛陀舉行。

那爛陀是中印學術文化和宗教交流的中心。1300年前，中國唐朝高僧玄奘西行赴天竺，在那爛陀寺學經數十年，玄奘囘國後，譯出大量佛經，對中國佛教思想的發展産生深遠的影響。

在贈送儀式上，達賴喇嘛致詞，高度評價唐朝高僧玄奘的業績。然後，他把玄奘頂骨1份、玄奘譯著1335卷以及積沙藏佛經一部分交給印度總理尼赫魯，請他轉交給那爛陀研究院。

同時，達賴喇嘛還代表中國政府向那爛陀研究院贈送30萬元人民幣，以作建築玄奘紀念堂的費用。

尼赫魯總理代表印度政府接受了頂骨並致詞向中國政府表示感謝。

1 全國專業團體音樂舞蹈會演在北京舉行。

4 中國和南斯拉夫貿易談判公報發表，雙方貿易總額為700萬鎊。

4 財政部發佈《關於監督國營企業解交利潤的臨時規定》。

7 《列寧全集》第二十八卷中文版出版。

7 國務院決定提高桐油、茶油、木油、柏油的收購價。

7 中央軍委召開擴大會議，歷時21天，會議決定裁減軍隊數量，提高軍隊素質。

9 莫斯科大學授予周恩來名譽法學博士學位。

9 廣州中國出口商品展覽會閉幕，成交商品1000多種，金額在2000萬英鎊以上。

10 橫貫四川省大、小涼山地區的宜（賓）西（昌）公路正式通車：

10 國家體委公佈1956年各項運動全國紀錄。

11 顧維鈞當選為聯合國國際法庭法官。

18 毛澤東指出："全黨一定要重視農業。農業關系國計民生極大。不抓糧食，總有一天要天下大亂。"

19 《人民日報》提出中共黨員結婚不須經過黨組織批準。

20 臺北實行"不二價"運動，要求明碼實價標售貨物，革除討價還價舊習。

22 外交部發言人發表聲明，指責港英當局掩蓋九龍暴亂真相。

25 國務院發出通知，號召煤礦工人春節超額採煤，貢獻2天假日。

26 世界最大規模的臺灣新營酵母廠開工。

27 臺灣女子桌球隊獲第四屆亞洲杯桌球賽冠軍。

27 陳雲談中央和地方的體制中的權力和財力的分配問題。

30 印度國際大學授予周恩來名譽文學博士學位。

△ 人民解放軍現有員額裁減1／3，原有陸軍、海軍、空軍、邊防軍、公安軍改為海、陸、空3個軍種。

△ 中科院集中主要力量研制我國第一臺快速通用電子計算機。

△ 診斷心臟病的心臟鏡在浙江醫院試制成功。

1957·2

2　新華社報道，全國可耕荒地面積有15億畝左右，1956年開墾荒地3000多萬畝。

4　新華社報道，全國鐵路提前1年左右完成第一個五年運輸計劃。

4　根據中尼經濟援助協定，中國撥付尼泊爾1000萬印度盧比。

6　中國天文學會首屆會員大會在南京舉行。

7　國務院通過決定，向農民推銷1957年國家經濟建設公債。

7　中國和錫蘭（今斯里蘭卡）決定建立外交關系。

9　李希凡著文批評王蒙的小說《組織部新來的年輕人》。

9　國務院發出關於嚴格控制棉布計劃供應、貫徹憑票供應的補充指示。

10　全國力學學會成立。

12　中共中央指出，今後的肅反斗爭要遵守法制。

12　國務院決定中國農業銀行及其分支機構與中國人民銀行合併。

13　香港旺角4棟木樓火災，燒死57人，為香港近年罕見的慘劇。

14　美國國務院表示，將用導彈加強臺灣軍隊的實力。

15　全國第一次滑雪運動會在通化市舉行。

15　中共中央號召開展增產節約運動。

16　沈陽變壓器廠試制成功中國第一臺巨型變壓器。

16　新華社報道，新疆基本實現高級農業合作社，有70萬農戶加入高級合作社，佔全區農戶的76.5%。

18　全國農業勞動模範代表大會在北京召開，9000多人參加，歷時9天。

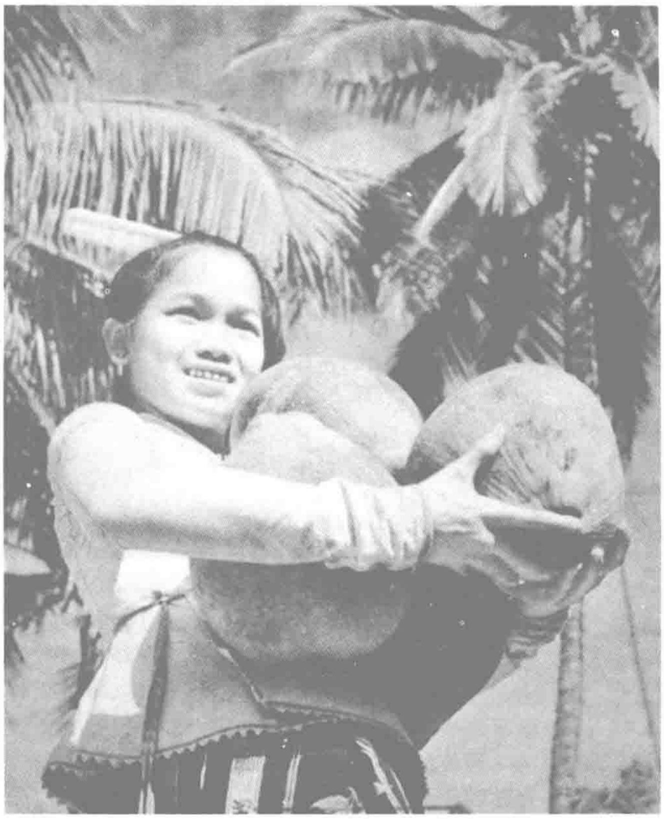
21　廣東省化縣（現化州縣）蘭山鄉一些群衆因反對在該地建麻瘋村，被縣公安局副局長指揮民警開槍打死、打傷多人。

24　臺灣發生5級地震，東北部受災較重。

26　新華社報道，我國自行制造的第一部120千瓦短波發射機在北京正式播音。

26　北京無軌電車通行。

27　毛澤東在最高國務會議上發表《關於正確處理人民內部矛的問題》的講話。



2·16　我國第一個熱帶植物園在海南島興建。圖為熱帶林叢中的海南少女。

鄧子恢主張發展多種經營

2·18　鄧子恢在全國農業勞模會議上主張，應發展多種經營，使社員增加收入。

鄧子恢認爲：農業生產要以增產糧食爲重點，有計劃地發展多種經濟。可增產棉花和其它經濟作物，發展林業、漁業、畜牧業等生產，實行多種經營。在保障國家和社會需要的前提下，合作社可因地制宜地進行生產，發揮它的積極性和創造性。



2·20　今日至7月31日在北京舉行的全國農業展覽會吸引了220多萬人次的觀衆。圖為宣傳畫。

中國科學家參與地物理年活動

2·8　國際科學界商定1957年7月至1958年12月爲國際地球物理年，中國決定參加其中7個學科的觀測。

觀測工作包括：在拉薩等4個地區進行地磁要素觀測；在北京等7個地區觀測地震；在南京等4地進行太陽黑子和其他太陽活動現象的觀測；在滿洲里等6地設立高空電離層觀測站；在上海、天津測定經緯度；全國範圍氣象觀測；進行高空氣象測量。

爲此中國建立了1000多個氣象臺，數十個地震臺和地磁臺。

繼續鼓勵養豬

2·28　中共中央和國務院發出《關於養豬生產的決定》，大力提倡養豬。

近兩年來豬的產量大幅度下降，城鄉人民食品供應緊張，農村豬糞肥減少，豬肉出口遞減。此次決定除繼續貫徹“私有、私養、公助”的方針外，還要對豬祇收購價格在各地作較大的提高，同時要求農業生產合作社統一計劃飼料的生產和分配，利用當地的可能條件盡量發掘飼料的潛力。

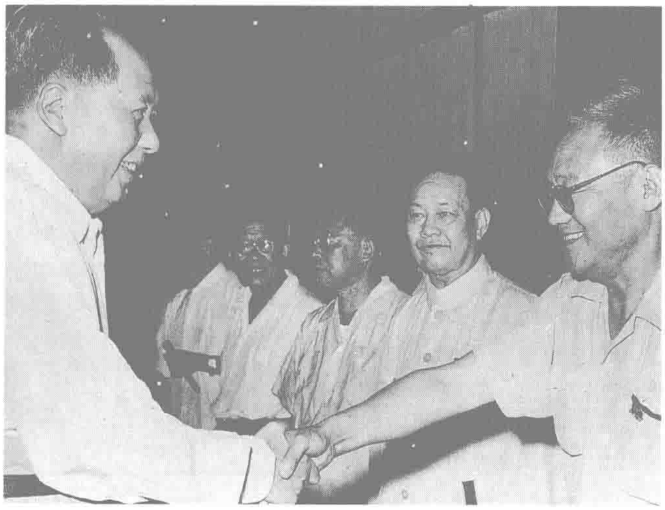
蔣緯國再婚

本月　蔣緯國與邱愛倫在日本東京結婚。

1952年8月，蔣緯國的首任妻子、前西北首富石鳳翔之女石靜宜在臨產時暴死。

蔣緯國與中德混血兒邱愛倫相識於1955年，他們一見傾心，很快訂婚。

蔣介石認為在臺灣舉行婚禮必然鋪張，他提議他們在日本成婚。



3.6　中共中央在北京召開宣傳工作會議。毛澤東再度強調“百花齊放，百家爭鳴”，並指出知識分子 90%以上都是擁護社會主義的，他同時要求知識分子進行世界觀的改造。圖為毛在會議期間接見巴金（右一）和周信芳（右二）等。

中華全國新聞工作者協會成立

3.14　全國新聞工作者第一次代表會議在北京召開，正式宣佈成立中華全國新聞工作者協會。

會議通過協會章程，選出以鄧拓爲會長、王芸生、吳冷西、金仲華、範瑾爲副會長、王揖爲秘書長、由 65 人組成的理事會。它成爲各地新聞工作者協會、新聞學會、各專業記者協會以及其他新聞專業機構、新聞從業人員聯合組成的全國性人民團體。協會的前身是 1954 年 9 月成立的中華全國新聞工作者聯誼會。

溫和地處理罷課、罷工事件

3.25　中共中央作出《關於處理罷工、罷課問題指示》，指出最近的罷工、罷課、群衆性游行請願等事件顯著增多，半年内大約有 1 萬多工人罷工，1 萬多學生罷課。從根本性質來説，人民群衆和領導者之間的矛盾屬於人民内部的非對抗性矛盾，而不屬於敵我之間的對抗性矛盾，應在民主集中制的範圍内，用“團結——批評——團結”的方式解決。

領導者的官僚主義和工作中的錯誤是造成這類事件的主要原因。根本的解決辦法是隨時注意調整社會主義社會内部關係中存在的問題：一要克服官僚主義，擴大民主自由；二是加强群衆的政治思想教育。具體的處理方針是：允許群衆這樣做，但必須勸告群衆不可采取違法行動。除非發生重大破壞行動或嚴重違法行爲，不得捕人，不得使用暴力。對群衆在事件中提出的要求要與以正常方式提出的同等對待。事件平息後要加强教育，在新的基礎上增强人民團結。



3.31　中華醫學總會節育技術指導委員會在北京成立，著名的婦產科專家林巧稚醫生擔任主任委員。

該委員會旨在幫助國人實施節制生育。

圖為林巧稚和劉少奇在交談。

媒介開始宣傳節育避孕

3.5　《人民日報》發表了呼籲節制生育實行避孕的社論。

近幾年來，中國廣大的企業職工和機關工作人員以及部分農民迫切要求獲得避孕知識，節制生育，廣大婦女由於經常妊娠和照顧孩子，工作、學習和身體都受到影響，據統計，上海某紡織廠 756 個 26 歲到 35 歲的女工，超過半數的人生過 5 胎以上。

因此，社論在批判了馬爾薩斯的人口理論後，提出節制生育首先應改變早婚的習慣，其次是推廣避孕的方法。

8 日，避孕展覽會在北京中山公園開幕，展覽會介紹了各種避孕的方法和用具。28 日，商業部、衛生部等聯合指示擴大供應避孕藥具並降低價格。31 日，中華節育技術指導委員會在北京成立。

1957·3

1　中國農業科學院在北京成立。

1　大同水泥廠正式投產，每年可生產數十萬噸硅酸鹽水泥。

1　財政部決定降低屠宰税，免征牲肉營業税。

3　北京西郊模式口水電站開始向北京送電。

4　中國人民解放軍炮兵展覽館在北京落成。

6　新華社訊，越南南方軍隊侵佔中國的甘泉島、珊瑚島、金銀島等，並打傷中國漁民。

8　北京市衛生局舉辦避孕展覽會。

10　第二屆全國民間舞蹈會演在北京舉行。

12　蘇聯政府將北京蘇聯紅十字醫院的全部設備無償移交給中國。

14　交通部頒發《外籍船舶進出港口管理辦法》。

15　中共中央發出《關於民主辦社幾個事項的通知》。

16　武漢長江大橋橋墩全部建成。

16　鄧子恢副總理提出包工包產制確定後，可以三、五年不變。

17　全國青年美術作品展覽會在北京開幕。

19　美國宣佈由陶艾爾中將繼任協防臺灣司令。

20　美國士兵雷諾槍殺臺北市“陽明山革命實踐研究院”職員劉自然。

21　本日至次月 26 日，全國分兩批召開了省、自治區、直轄市手工業改造工作會議。

22　國民黨空軍 1 架 F—84 型戰斗機在汕頭上空被擊落。

26　國務院通過決定，設置三門峽市、平頂山市、鶴壁市，設置廣東省十萬山僮族、瑤族自治縣和欽北僮族自治縣。

26　中國佛教協會第二屆代表大會在北京舉行，饒喜嘉錯當選為會長。

26　新華社訊，北京廣播器材廠最近制成 1 部由 30 多萬個零件組成的 120 千瓦短波發射機，並在北京正式播音。

30　新華社訊，勘探表明，四川攀枝花鐵礦可為大型鋼鐵廠提供 100 年以上的礦石原料。

△　馬德志主持在西安唐長安城遺址進行考古勘察。

1　儲安平出任《光明日報》總編輯。

1　《中國體育》雜誌（英文版）創刊，並向國外發行。

6　國務院頒佈《公民財產自願保險辦法》。

8　《人民日報》發表題為《關於中小學畢業生參加農業生產問題》的社論，要求青年下鄉務農。

10　《人民日報》發表社論，強調要繼續放手貫徹“百花齊放、百家爭鳴”的方針。

10　新華社訊，湖南、安徽等5省大量增設小煉鐵爐，以解決生鐵供應不足問題。

11　《人民日報》發表周揚就“百花齊放、百家爭鳴”問題答《文匯報》記者問。

12　鷹廈鐵路全綫通車。

12　國務院發出《關於發展小煤窰的指示》。

12　瑞士聯邦決定將瑞士駐華公使館陞格為大使館。

12　國務院決定撤銷中國農業銀行。

13　《人民日報》發表社論《怎樣對待人民內部的矛盾》。

16　中國電影工作者聯誼會在北京成立。

16　臺灣藝術館成立。

17　中國水利學會第一次全國代表大會閉幕。

19　國務院決定減少夏季棉布供應，保證人民冬衣需要。

22　《人民日報》發表題為《全黨必須認真學習正確處理人民內部的矛盾》一文。

23　中國科學院哲學社會科學部決定恢復社會學研究機構。

24　周恩來在中共浙江省委擴大會議上作《長期共存，互相監督》的講話，強調要擴大民主。

26　臺灣裕隆公司制造的10輛吉普車在臺北高雄間進行長途試車。

28　周恩來在上海工商界人士座談會上說，香港是純粹的資本主義市場，不能而且不應社會主義化；香港要完全按資本主義制度辦事，纔能生存和發展。

29　陳雲指出，農業大豐收和增產節約運動是控制物價的主要方法。

△　文化部、中男劇協等聯合發起組織“整理著名老藝人表演藝術經驗籌備委員會”。

圍剿12省血吸蟲

4.20　國務院發出的《關於消滅血吸蟲病的指示》指出：血吸蟲病流行已久，病害流行地區遍及江蘇、浙江、湖南、湖北、安徽、江西、四川、雲南、廣東、福建和上海等12省（市）的350個縣（市）。患病人數約1000多萬，受威脅的人口則在1億以上。

《指示》對今後防治血吸蟲病提出了以下幾項要求：1. 必須采取積極治療的方針，使病人年年減少。2. 要積極預防，達到消滅血吸蟲病的目的。3. 充分發動群衆和應用科學技術相結合。4. 防治工作和發展農業生產、興修水利相結合。5. 必須堅決進行反復斗爭，堅持到底，做到有始有終，決不半途而廢。

宋宜山秘密赴京

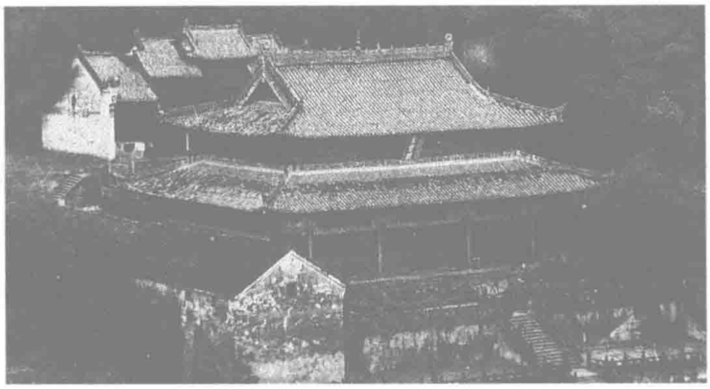
本月　蔣介石密使宋宜山赴北京，探討與中共和平相處的可能。

中共1956年發出國共合作的呼籲，蔣介石派宋宜山赴京試探。選宋原因主要是宋忠於蔣且官方身份不重要，宋又為宋希濂胞兄。但商談沒有取得實質性進展。

武鋼正式動工

4.8　繼鞍山鋼鐵公司之後，中國第二個規模巨大鋼鐵基地——武漢鋼鐵聯合企業的主體廠房建設工程正式開工。武鋼位于湖北省武漢市。第一個五年計劃開始後，武鋼被列爲國家重點建設工程。它是一個包括黑色冶金工業各個部分，有采礦、選礦、燒結、煉鐵、軋鋼、煉焦化工和耐火材料等15個主體生產廠房和30多個輔助生產車間的大型鋼鐵聯合企業。

第一期工程在1961年建成。投入生產後，使中國鋼鐵生產總量在原基礎上增加1／3以上，並大大改善了中國歷史上形成的不合理、不平衡的工業佈局。



道教名勝——武當山紫霄宮。

中國道教協會在北京成立

4.12　中國道教協會成立會議在北京舉行。會議通過了《中國道教協會章程》，規定協會宗旨是聯係和團結全國道教徒，繼承和發揚道教優良傳統，在人民政府領導下，愛護祖國，積極支持國家的社會主義建設，參加保衛世界和平運動，協助政府貫徹宗教信仰自由政策。會議選出了以岳崇岱爲會長，陳櫻寧、汪月清等爲副會長的第一屆61人理事會。





4.11　文化部舉行1949至1955年優秀影片授獎大會，《渡江偵察記》、《梁山伯與祝英臺》等影片獲獎。左圖為獲獎片《白毛女》劇照，右圖為北京街頭的電影預告。

中共又一次整風

4.1　中共中央正式發出《關於整風運動的指示》，再次發動整風。

自去年9月至本年3月，由於東歐波蘭、匈牙利事件的影響，加上國內社會改造的急促和變化的深刻，政治和經濟生活中出現了一些緊張氣氛。全國先後有萬餘工人、學生罷工、罷課，部分敏感的知識分子紛紛批評黨和政府工作中的缺點，提出了較尖銳的意見。許多黨員和幹部思想上缺乏準備，面對這種來自於人民內部的問題陷於被動，采取簡單粗暴的方法進行壓制。

針對這種情況，毛澤東2月發表《關於正確處理人民內部矛盾》，3月在中宣部講話，號召整頓黨內作風，解決執政黨和人民的矛盾。經2個多月的醞釀，中共中央今日正式決定整風。


人民日報
1
全党重新进行一次反官僚主义、反宗派主义、反主观主义的整风运动
整風的主题——正确处理人民内部矛盾
中国共产党中央委员会关于整风运动的指示
（一九五七年四月二十七日）
中央指示的發表

整風決定在次月1日《人民日報》上刊出。

《關於整風運動的指示》指出：由於黨已經在全國範圍內處於執政黨的地位，得到廣大群衆擁護，有許多同志就容易采取單純的行政命令的辦法處理問題，部分人甚至形成特權思想，用打擊壓迫的方法對待群衆。因此有必要在全黨進行一次普遍的、深入的反對官僚主義、宗派主義和主觀主義的整風運動。本次整風的主題是正確處理人民內部矛盾問題。方式應多采取個別談心或開小型的座談會和小組會，一般不要開批評大會或斗爭大會。方針是“從團結的願望出發，經過批評和自我批評，在新的基礎上達到新的團結”。

《指示》指出，本次整風，應該是一次既嚴肅認真又和風細雨的思想教育運動。

大學生致信中共領導人

4.13　華中師院學生孫玉山致董必武的信今日在《中國青年報》刊出。信中說：

我覺得我們的領袖對我們的精神生活還是重視不夠。我們的領袖和首長都很神秘。

目前我們國家生活上有很大的懸殊。大冶縣南方的區鄉里，一個較好的勞動力，長年收入不過250元，而我們比較高級的幹部，每月收入就有200到300元。我認為把90%的工農的生活壓得太低，而把不到10%的人生活抬得太高，是不恰當的。

首屆中國出口商品交易會在羊城開幕

4.25　由各地對外貿易公司聯合舉辦的首屆中國出口商品交易會在廣州中蘇友好大廈隆重開幕。

首屆出口商品交易會共有中方8個交易團參加，展銷出口商品1萬多種。主要邀請國際貿易界人士、僑商及港澳工商界人士赴會，與中國貿易公司和供貨用貨部門當面洽談進出口貿易。本屆交易會到會客商1200多人，出口成交額8700多萬美元。

此後，每年在廣州舉行兩屆出口商品交易會，每屆會期1個月，春季交易會4月15日開始，秋季交易會10月15開始。“廣交會”成爲中國開展對外貿易的重要渠道。



外商在廣交會上參觀。

新安江工程上馬

本月　新安江水電站主體工程開始興建。

新安江是錢塘江上游的一大支流，其流域年平均降雨量在1700毫米以上，總水量113億立方米。新安江灘多流急，適合興修水利。

至1960年4月，新安江水電站主體工程落成，比原計劃提前1年零8個月發電。

“圻州”輪大火災

4.26　湖北省內河航運管理局的“圻州”輪在湖北黃岡縣西湖鋪附近的江面上起火失事，117人遇難。

經查明，造成這一嚴重事故的主要原因是“圻州”輪機務人員違反操作規程。

事發後，湖北省內河航運管理局局長陳英、船長湯顯剛、大副陳玉福因對此負有責任而被撤職。

2 《人民日報》發表社論談整風的必要性。

4 本日至23日,《光明日報》分别在上海等9個城市,邀請部分民主人士和高級知識分子舉行"放火會",給黨提意見。

5 "臺灣銀行"宣佈新臺幣發行額達14.5億元。

6 中共中央發出指示,繼續組織黨外人士對黨政所犯錯誤缺點展開批評,並說這些意見大多數是中肯的。

8 白理覺出任澳門第一百一十八任總督。

8 《人民日報》發表社論指出,目前在基本建設中存在嚴重浪費土地的現象。

8 美軍協防臺灣司令殷格索宣佈,"斗牛士"導彈部隊已進駐臺灣。

10 中共中央發出《關於各級領導人員參加體力勞動的指示》。

11 外交部發表聲明,強烈抗議美國在臺灣駐扎導彈部隊。

11 《人民日報》發表馬寅初的文章《聯繫中國實際再來談談綜合平衡理論和按比例發展規律》。

12 "臺灣銀行"宣佈將對一切外銷產品提供貸款。

13 由12個社會主義國家組成的國際旅客和貨物聯運協定代表大會在北京舉行。

14 中國國畫院在北京成立。

14 中共中央下發《關於報道黨外人士對黨政各方面工作的批評的指示》。

14 文化部通令所有原來禁演的戲曲劇目全部解禁。

16 中共中央發出《關於對待當前黨外人士批評的指示》。

19 《人民日報》發表《繼續爭鳴,結合整風》的社論。

21 《人民日報》抗議南越政府迫害華僑。

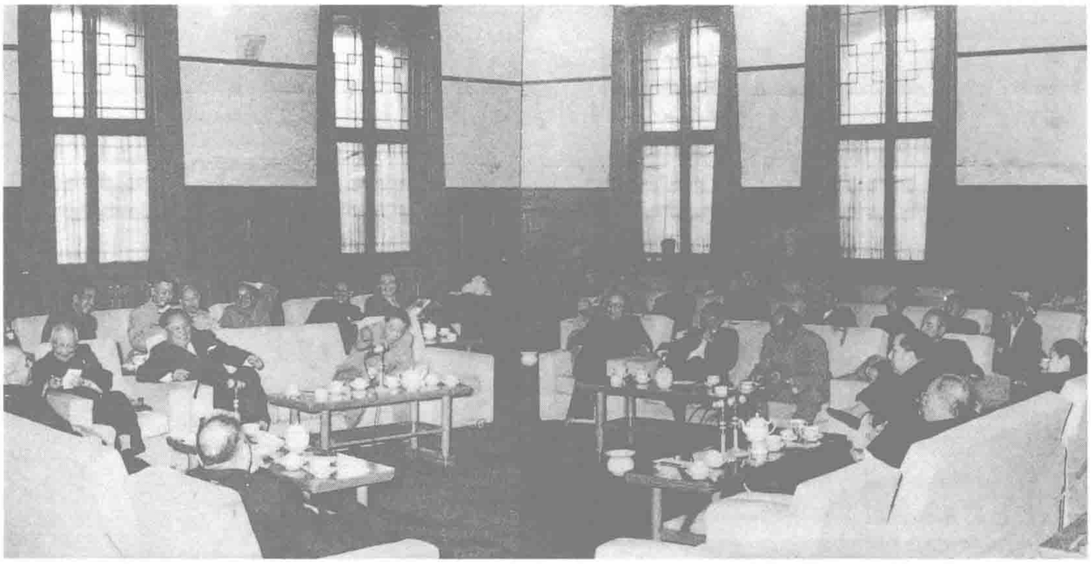
22 北京經烏蘭巴托至莫斯科開始通行直達列車。

26 胡耀邦當選為共青團中央第一書記。

30 中國科學院增聘學部委員21人。

30 英國外交大臣宣佈,英國決定單獨放寬對華貿易限制。

△ 香港麗的呼聲臺開始播音。



中共中央統戰部邀請各民主黨派負責人及黨外人士舉行了13次座談會。

各界人士紛紛向中共提意見

本月 和風細雨式的整風開始,在中共中央的鼓勵下,各界人士開始"鳴放"。由本月8日起,統戰部先後召開了13次座談會,並聯合國務院召開了25次工商界人士座談會。各民主黨派負責人和無黨派人士紛紛發表意見。

陳叔通(工商聯主席,人大副委員長)認爲:"矯枉必須過正"是否金科玉律,值得懷疑。希望中共領導認真總結是保守思想對社會主義造成的損失大,還是盲目冒進造成的損失大。

張奚若(無黨派人士、教育部部長)認爲:共產黨内滋長了驕傲情緒,表現爲:好大喜功;急功近利;鄙視既往;迷信將來。

章伯鈞(民盟副主席、交通部部長)說:職、權、責3者不可分,要做到非黨領導人有職有權,必須同時要非黨人士負責。但現在實際上是黨組決定一切。既然黨組負責,就不能無權,這就形成了非黨人士有職無權。因此,國家機關和黨組行政領導的職權要分清楚,各機關的工作應由法定實行集體領導的行政機構來決定。1950年,統戰部就曾强調有職有權問題,迄今7年,這個問題還没有很好解决。

章乃器(民建副主任委員、糧食部部長)說:要解决職權問題,必須克服宗派思想,現在部分黨員,黨内一個是非,黨外一個是非,把"黨黨相護"當作黨性。這種不正確認識要批判。不過在糧食部,黨和我的關繫是正常的,有分歧意見,黨組要説服我,我纔同意。但我這個有職有權,是鬥爭得來的。

羅隆基(民盟副主席、森林工業部部長)說:"三反"、"五反"、"肅反"有很大成績,但也產生了副作用,使人不敢説話,有人受了委屈,要給他們"平反"。解放初期一批靠"打擊别人,抬高自己"的知識分子,被當成積極分子,吸收入黨。他們"一朝權在手,便把令來行",黨外人士很不服氣。現在是馬列主義的小知識分子領導小資産階級的大知識分子,外行領導内行。

儲安平(九三學社中央委員,《光明日報》總編輯)認爲:這幾年來黨群關繫不好,關鍵在"黨天下"的這個思想問題上。黨領導國家並不等於國家即爲黨所有;大家擁護黨,但並没有忘記自己還是國家的主人。爲鞏固政權,黨需要掌握國家機關的樞紐。但在全國範圍内,不論大小單位,都安排一個黨員做頭兒,事無巨細,都要黨員點頭纔算數,這樣做法,是不是太過分了一點?"黨天下"的思想問題是一切宗派主義現象的根源。最近大家對小和尚提了不少意見,但對老和尚没有人提意見,宗派主義的突出,黨群關係不好,是一個全國性的問題,與黨中央領導是有關係的。

社會各界各階層人士踴躍參加"鳴放"。本月23日,中國人民大學學生林希翎在北大的"民主廣場"發表演說認爲:胡風的問題是人民内部矛盾,胡風思想符合"百花齊放,百家爭鳴"的方針。

黨外人士亦就公私合營、社會主義改造等問題發表意見。當"輪流坐莊","應該有一個自由言論的'海德公園'"這些言論匯報到毛澤東那里時,毛批示:把這些言論發表在《人民日報》上,要硬着頭皮聽,不要反駁。







本月 大鳴大放進入高潮。在全國各地的高校、機關、文化單位，一張張大字報貼上了牆（上圖）。人們紛紛提出自己的意見，很多單位進行了大辯論。北京的大鳴大放尤為激烈。

在中國科學院召集的座談會上，科學家們熱烈地討論了人民内部矛盾問題，中圖為郭沫若在發言。

工人也參與了這一活動。下圖為天津第二棉紡廠工人向領導提意見。

“事情正在起變化”

5.15 毛澤東在中國共産黨黨内發表《事情正在起變化》一文，整風運動指導思想開始發生變化。

整風開展以後，並没有像毛澤東所設想的和風細雨地進行。各民主黨派、黨外人士對共産黨提出大量的意見，部分意見异常尖鋭。各地因“鳴放”而出現了游行、罷課事件。部分人攻擊共産黨的領導，提出要“輪流坐莊”。

爲此，毛澤東致送《事情正在起變化》一信，給黨内高幹閱讀，信中提出：共産黨整風，是一個統一體兩種作風之間的斗爭。幾個月來，人們都在批教條主義，卻放過了修正主義。現在應當注意批修正主義。

信中把共産黨人分爲馬克思主義者和修正主義者（右派），並把社會上各界人士分爲左派、中間派、右派。毛澤東指出，最近這個時期，在民主黨派中和高等學校中，右派表現得最堅決最猖狂。現在右派的進攻還没有達到頂點，他們正在興高采烈。我們還要讓他們猖狂一個時期，讓他們走到頂點。他們越猖狂，對於我們越有利益。誘敵深入，聚而殲之。

毛澤東這一指示傳達後，“鳴放會”變成了“引蛇出洞”會。

戚烈雲刷新泳壇世界紀錄

5.1 中國游泳運動員戚烈雲創造了男子100米蛙泳1分11秒6的世界新紀錄。

在廣州爲慶祝“五一”國際勞動節而舉行的游泳比賽上，戚烈雲依照國際業余游泳聯合會的新規定，在50公尺游泳池中，用不采用潜泳的方法，以1分11秒6的成績，刷新了男子100米蛙泳的世界紀錄。

這一成績後來被國際業餘游泳聯合會批準爲正式世界紀錄，並在1957年10月出版的第二十一期國際業余游泳聯合會的公報上發表。

劉自然事件·臺北民衆搗毀美使館

5.24 臺北美國“大使館”前發生抗議行動。

3月20日晚間，臺北“陽明山革命實踐研究院”職員劉自然，被美駐臺軍事援助顧問團上士雷諾發射兩槍擊斃。由於雷諾在臺享有外交人員特權，故此案交由美軍的“軍事法庭”審判。昨日，該法庭以“正當防衛”爲由，宣判雷諾無罪。這一“判決”，連一貫對美妥協的臺灣當局也咽不下氣，臺灣民衆更是義憤填膺。

今日上午10時，死者之妻奧特華持“殺人者無罪？我控訴！我抗議！”的牌子赴美大使館。她的行動得到臺北市民的同情，激起了普遍的反美情緒。下午1時，團集在美大使館外的6000市民群情激昂。1000多名群衆隨後衝進大使館，破門毀窗，撕碎星條旗，燒毁汽車，並在大使館的牆上寫上“美國佬滚出去”等標語。示威群衆還搗毁了駐臺美國新聞處，包圍了美國駐臺軍事顧問團總部。臺灣當局派警察鎮壓，群衆又包圍了臺北市警察總局，示威人數增加到3萬。最後臺灣當局出動全付武裝的軍隊，至25日凌晨，示威群衆纔被驅散。

1957·6

2 中共中央同意江蘇省委冷靜處理農民鬧事的辦法。

2 日本首相岸信介一行抵臺訪問。

3 教育部發出通知，提倡群衆辦學。

5 臺灣國民黨中常會通過《針對中共整風運動由政府宣佈對共黨幹部寬大政策案》。

7 國務院決定成立寧夏回族自治區和廣西僮族自治區。

7 臺灣士林電器公司制成臺灣首臺電冰箱。

11 遼寧阜新煤礦一座年產150萬噸煤的大型礦井——平安豎井投入生產。

14 毛澤東寫了《文匯報在一個時間内的資產階級方向》一文，以《人民日報》編輯部名義發表。

14 中國第一座現代化電刷制造廠——哈爾濱電刷廠建成。

15 周恩來就關於廣西平樂縣1956年因災荒餓死人事件在人大常委會作報告。

16 《人民日報》發表社論《多建中小型企業》。

18 各民主黨派開始紛紛決定整風。

18 毛澤東發佈命令，分別授予楊成武等10253人以八一勛章、獨立自由勛章、解放勛章。

22 新華社報道，中國第一個水力采煤區，在開灤煤礦林西礦誕生。

24 蔣介石著作《蘇俄在中國》中文本在臺灣、香港、東南亞等地出版發行。

25 港英政府出動大批軍警對香港啟德機場以北的竹園鄉一帶居民實施強行拆遷。

25 全國人大常委會通過《人民警察條例》，並決定增加社員自留地。

25 民盟中央舉行擴大座談會，批判羅隆基。

26 中共中央發出《關於打擊、孤立資產階級右派分子的指示》。

27 中國第一個浮選黑色金屬礦的工廠——鞍鋼浮選車間投入生產。

28 中共中央決定在一兩個月後吸收一批高級知識分子入黨。

30 民革中央開會，集中揭發批判龍雲、黄紹竑、陳銘樞、譚惕吾等人的言行。



6.6 國際舞蹈協會將1枚榮譽獎章頒給中國京劇大師梅蘭芳。楚圖南、馬少波、任虹亦各獲功勛獎章。

圖為梅蘭芳表演京劇《鳳還巢》。

制造葛佩琦冤案

6.8 《人民日報》刊出經過加工改動的葛佩琦在黨外人士座談會上的發言，使其被劃爲右派分子，被關入獄18年。

登出的文字是："我要重述一遍……群衆總要推翻共産黨，殺共産黨人，若你們再不改……那必走這條路……衹空喊萬歲是没有用的。"原話應是："在這次整風中，如果黨内同志不積極改正缺點，繼續爭取群衆的信任，那不僅可以自趨滅亡，而發展下去可以危及黨的生存。"

攀登"蜀山之王"

6.13 6名中國登山運動員登上了位於四川甘孜藏族自治州境内的貢嘎山頂峰。

貢嘎山海撥7556米，是横斷山脈的最高峰，也是世界著名高峰之一，有"蜀山之王"的稱號，以山體陡峭、雪崩頻繁而著稱。

王永慶始創臺塑大業

6.15 臺灣塑膠工業公司在高雄舉行開工典禮，王永慶任公司董事長。

1916年1月18日，王永慶生於臺北一以種茶爲業的貧農家庭。他15歲便衹身到嘉文謀生。先在一米店當小工，1年後，向親友籌借資金，先後開設米店和碾米廠。1943年轉營木材業。1951年，年僅35歲的他已成爲臺灣富甲一方的大商人。1953年，他認準了作爲燒碱生産地的臺灣有大量的氯氣可回收利用，制成PVC塑膠粉，便與趙廷箴共籌集67萬美元投資塑膠業，創建了臺灣第一家塑膠公司。1957年，眼看該公司將被質優價廉的日本塑膠産品擠跨，王毅然變買所有産業來買下該公司所有股權獨自經營，他以增加産量來壓低成本，以更新設備、改進技術來提高産量，表現出驚人的膽識。結果臺塑産品不僅佔領了臺灣市場，而且遠銷海外。



臺灣塑膠工業公司董事長王永慶。

臺塑自此蒸蒸日上，王永慶亦因此躋身大企業家之列。

集中全力反擊"右派分子的猖狂進攻"

6·8 中共中央發出指示《組織力量反擊右派分子的猖狂進攻》，整風運動轉變成爲全國規模的急風暴雨式的反右斗爭。

該指示稱：中共中央指示大鳴大放後，出現了一些要取消共產黨的言論。5月30日，中國人民大學講師葛佩琦在校黨委組織的討論會上發言：共產黨人若不改變他們的某些政策，特别是對非黨人士的態度，後者就有可能圖謀他們的性命。25日，國務院秘書長盧鬱文在民革中央擴大會議上發言，要求不要混淆資產階級民主和社會主義民主，不要削弱和取消共產黨領導。隨即，盧鬱文收到匿名恐嚇信。

今日，《人民日報》發表《這是爲什么?》的社論，以盧鬱文受恐嚇事件指出：階級鬥爭還在進行着，黨和人民群衆決不會動搖。


社论 这是为什么？

《人民日報》社論。



交通部幹部批判部長章伯鈞。

同日，毛澤東親發指示，指揮全國各省市機關、高等學校和各級黨報都要積極準備反擊右派分子的進攻。並認爲："這是一場大仗，不打勝這一仗，社會主義是建不成的。"

9、10、11日，《人民日報》相繼發表了《要有積極的批評，也要有正確的反批評》、《工人説話了》等社論，反擊"右派言論"。6日，作協批判"丁玲、陳企霞反黨集團"，揭開文藝界反右序幕。

29日，中共中央指示團結民主人士中的左派、中派，給右派分子以殲滅性打擊。

大規模的反右運動鋪開。



6·19 經過多次修改的毛澤東的《關於正確處理人民内部矛盾的問題》在《人民日報》發表，全國其他大報均有轉載。圖為上海市民購買刊有全文的報紙。

定稿與講話稿相比，更加強調階級斗爭，指出"無產階級和資產階級的斗爭"、"無產階級和資產階級之間在意識形態方面的階級斗爭，還是長期的、曲折的，有時甚至是很激烈的"。



6·26 今日至次月15日，第一屆全國人大第四次會議在北京舉行。這次會議的任務是確定當前工作的方針和1957年度國家預算和國民經濟計劃。

人大代表們在小組討論會上猛烈抨擊了近期的右派反共言論（圖）。

儲安平、黄琪翔、章伯鈞、羅隆基等在會議期間分别作了檢討。

1957·7

1 中國第一座寬銀幕立體聲電影院——北京寬銀幕電影院開業。

1 臺灣產物保險公司首創臺灣竊盜保險業務。

2 新聞工作座談會揭發"羅隆基—浦熙修—文匯報編輯部"的活動。

4 新華社訊，上海遇到81年來最大的暴雨。

6 胡志明訪華抵達北京。

7 報載，華北無綫電器材廠已在北京建成並進行試產。

8 中國第一座生產人造羊毛的化學纖維廠——安東化學纖維廠試產。

9 毛澤東在上海幹部會上作了《打退資產階級右派的進攻》的講話。

9 中國人民解放軍炮兵學院在河北宣化成立。

11 中宣部部長陸定一在一屆人大四次會議上指出反右派斗爭是關係國家存亡的斗爭。

15 中國天主教代表會議舉行，8月2日結束，會上成立了中國天主教愛國會。

16 胡耀邦率中國青年代表團赴莫斯科參加世界青年聯歡節。

17 中國第一座現代化鍋爐廠——哈爾濱鍋爐廠正式開工生產。

17 新華社訊，1957年全國春季造林達197萬公頃，5年來造林總面積比解放前35年增加32倍。

18 《人民日報》報道，淮北發現新煤田，面積達150平方公里。

18 中國最大的現代化客車廠——長春客車制造廠動工興建。

24 大型文學刊物《收獲》在上海創刊，巴金、靳以任主編。

25 青海公安機關在西寧破獲一個反革命組織——"中國國共黨"。

27 "臺灣銀行"公佈新臺幣對美元匯率為34：1。

28 陳鏡開再以139.5公斤的成績打破最輕量級舉重世界紀錄。

△ 中國醫科院和協和醫院合併。

△ 山東初步戰勝百年罕見的特大洪水。

"章羅同盟"被指攪動"黑雲亂翻"

7.1 "整個春季，中國天空上突然黑雲亂翻，其源蓋出於章羅同盟。"毛澤東首次在《人民日報》上點名指斥章伯鈞、羅隆基。

《人民日報》今日發表了毛澤東的《文匯報的資產階級方向應當批判》，文中在批判該報爲資產階級右派充當"喉舌"的同時，指責民盟和農工民主黨"在百家爭鳴過程和整風過程中所起的作用特别惡劣。有組織、有計劃、有綱領、有路綫，都是自外於人民，是反共反社會主義的"。"這兩個黨在這次驚濤駭浪中特别特出。風浪就是章羅同盟造起來的"。

至8月19日，《光明日報》登出章羅同盟的各地人員名單，並列舉他們興風作浪的事例。該報稱章羅反共聯盟，是全國右派分子的司令部，在北京、上海、廣州等各大城市均有據點和首領。章羅聯盟"派駐湖北的專員"馬哲民，曾以"改變高校現行制度"來"以盟代黨"，奪取大專學校中黨的領導權。

隨後，全國各地嚴查被歸入章羅聯盟的右派分子。

《新人口論》發表



北京大學校長馬寅初。

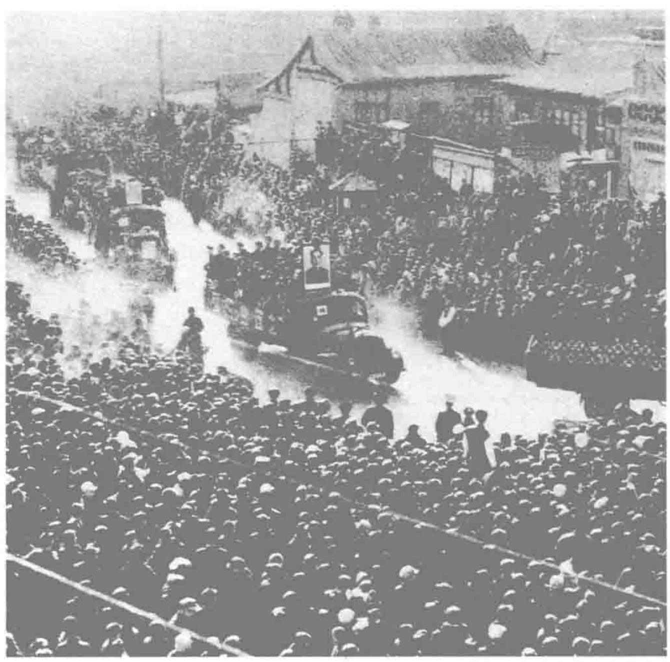
7.5 《人民日報》發表馬寅初《新人口論》。

馬寅初早在2月就對人口問題提出了一些看法。在6月一屆人大四次會議上，他系統地闡述了自己的觀點。他認爲：人多固然是一個極大的資源，但也是一個極大的負擔，如不加控制任其盲目增長，勢必嚴重影響國民經濟的發展和人民生活的提高。他主張提高人口質量，控制人口數量，並建議采取以下措施：1. 進行人口普查，掌握中國人口增長的實際情況，把人口增長的數字訂入五年計劃。2. 宣傳晚婚節育的意義，並運用節育的方法，同時國家應采取有效的行政和經濟措施，獎勵節育，限制多育。3. 實行計劃生育，普遍宣傳避孕。

名人紛紛"批判與自我批判"

本月 全國展開對右派分子的批判。各民主黨派紛紛在黨内、社内進行反右斗爭。在一片斥責聲、質問聲中，不少人作了公開檢討。

由7月15日起至22日，《人民日報》先後發表了20篇屬於各民主黨派的知名人士的"自我批判"文章，分别是：費孝通《向人民伏罪》；儲安平《向人民投降》；章伯鈞《向人民低頭認罪》；羅隆基《我的初步交待》；章乃器《我的檢討》；黄紹竑《我的錯誤和罪行的檢討》；陳銘樞《自我檢討》；龍雲《思想檢查》；張雲川《我恨自己是一個右派》；馬哲民《我要重新做人》；黄藥眠《我的檢討》；葉篤義《揭露羅隆基的本來面目並檢討我自己的錯誤》；韓兆鶚《愧恨交集》；畢鳴歧《我是一個犯了嚴重錯誤的人》；黄琪翔《請求人民的寬恕》等。《人民日報》還發表了譚惕吾、潘大逵、李伯球、宋雲彬等的檢討。



本月 作為整風的配套措施之一的幹部下放勞動運動仍在繼續。圖為太原市歡送幹部下鄉。

對全體農民進行社會主義教育

8.8 中共中央發出《關於向全體農村人口進行一次大規模的社會主義教育的指示》。

教育的中心題目是：合作社優越性問題；糧食和其他農產品統購統銷問題；工農關係問題；肅反和遵守法制問題等。教育的方式是：利用生產間隙和休息時間，在全體農村人口中就這些中心題目舉行大辯論，提問題，擺事實，講道理，對比解放前後和合作化前後農民生活的變化。

《指示》要求各級黨委都必須有準備、有秩序地主持這場辯論，以便有力地批判富裕中農的資本主義思想，反對一切不顧國家利益和集體利益的個人主義和本位主義，使愛國、愛社和愛家的觀念在群衆中統一起來，並普遍地養成勤儉辦社和勤儉持家的風氣。《指示》說，關係農村兩條道路的根本問題的大辯論，是農民群衆和鄉社幹部的社會主義自我教育，是農村的整風。



農民們舉行社會主義大辯論。



陝西醴泉青年農民王保京創玉米畝產1500斤紀録。

北京反右情況

8.17 中共中央轉發的北京市委《關於反右派斗爭情況的報告》，反映出北京市兩個多月以來的反右斗爭情況。到本月7日止，全市已發現右派分子7511人，已重點批判3529人，佔右派總人數47%。全市有極右分子1257人，佔右派總數16.7%，北京各高校共發現右派分子4230人，佔高校總人數的3.74%。其中極右分子有1125人，佔右派總數的26.6%。教授中右派分子192人，其中極右分子85人，重點批判108人。

農村勞模獲愛國豐產獎

8.29 農業部獎勵1956年度第一批農業增產模範。

首批獲獎的共有68個單位和個人，分別來自廣西、福建、湖南、湖北、浙江、山東、陝西、青海、吉林、內蒙古、北京、上海等地。農業部對這些模範單位和個人分別授予愛國豐產獎狀、獎章和獎金。

第二批獎勵名單也已由農業部審定，屬於其餘的省、市、自治區的107個合作社、拖拉機站和國營農場。

錢學森建議設立導彈試驗場

本月 國防部第五研究院院長錢學森，向國務院和中共中央軍委提出建設導彈試驗靶場的建議。

此時中國科技界和軍方正全力推進自制原子彈、導彈的研究工作。錢學森關於設立導彈試驗場的建議很快得到國防部的批準。

1958年1月，以陳錫聯上將爲首的靶場勘察小組提出了在甘肅省酒泉東北弱水河畔地區建設靶場的初步意見，並得到中共中央同意。

電視示範表演

8.2 在臺灣藝術館舉行的電視示範表演上，臺灣民衆第一次有機會觀看電視節目。

這次表演由臺灣藝術館及無綫電協進會聯合主辦，並由美國RCA公司贊助。每天表演3場，每場1小時。表演時由表演人員在幕後演出，表演情形同時顯映於電視機屏幕，此次示範演出後，電視機逐步進入臺灣社會。

1957·8

1 中共中央發出指示，繼續深入反右。

2 中國戲曲電影界在北京召開座談會，批判吳祖光。

2 國務院公佈《關於華僑捐資興辦學校辦法》和《關於華僑投資於國營華僑投資公司的優待辦法》。

3 國務院公佈《關於勞動教養問題的決定》。

3 皮漱石當選為中國天主教友愛國會主席。

5 中共中央統戰部部長李維漢在天津號召各民主黨派把反右斗爭深入到基層組織中去。

5 彭真在北京市人代會上說，反右派的斗爭是資本主義道路同社會主義道路的斗爭。

6 國務院計劃在各地設立物價委員會。

10 第一個五年計劃規定在鞍山鋼鐵公司建設的6座高爐全部建成投產。

10 臺灣民主同盟總部發佈關於在盟內進行整風的決定。

13 新華社訊，河南信陽發現一座戰國後期大型木椁墓，出土800多件竹簡、漆木器、銅制品等文物。

15 中國第一座現代化的新型機車制造廠——大同機車廠破土動工。

15 上海決定分期分批展開全民性的整風和大辯論。

16 陸定一呼籲建立工人階級知識分子大學。

17 教育部發出通知，決定在中學和師範學校設置政治課。

18 國務院規定，糧食、油料、棉花、烤烟等不準進入自由市場。

23 甘肅省最大的河流——白龍江中下游整治工程完工。

25 新華社報道，四川彝族農民摧毀了農奴制度走上合作化道路。

26 李維漢說，工商界要全面開展整風運動。

27 教育部、共青團中央發出通知，改變政治課內容，進行以反右派為中心的社會主義教育。

31 有16個國家參加的“亞洲電影周”在北京舉行開幕式。

△ 中共中央宣佈粉碎了右派的進攻，黨繼續整風。

1 中共中央軍委決定撤銷公安軍番號。

2 郭沫若獲羅馬尼亞科學院榮譽院士稱號。

2 中共中央發出指示，對待黨內右派分子必須嚴肅處理，不能搞溫情主義。

4 廣西僮壯族自治區籌備委員會宣布成立，韋國清任主任委員。

4 新華社訊，中國大力恢復和發展黃金生產。

8 臺灣當局"財政部"宣佈，實行出口退税1年，已取得顯著成效。

8 中共中央發出《關於自然科學方面反右派斗爭的指示》，除個別情節嚴重非劃不可外，應一律采取堅決保護過關的方針。

10 中國第一架"人工心肺機"由國營上海醫療器械廠試制成功。

13 新華社報道，內蒙古伊克昭盟烏審旗發現距今7萬年至10萬年的"河套人"頂骨和股骨化石。

13 雲南省迪慶藏族自治州成立。

14 中共中央發出通知，要在農村生產隊中普遍推行"包工、包產、包財"的三包制度。

15 《人民日報》發表社論《為什么説資產階級右派是反動派？》。

17 毛澤東在上海深入基層檢查整風，贊揚大字報。

19 聯合國大會指導委員會通過美國提案：否決印度要求大會辯論中國代表權問題。

19 中國第一座制造自動電話交換機工廠——國營北京有綫電廠投產。

20 湘西土家族苗族自治州正式宣告成立。

20 北京舉辦反革命分子和其他刑事犯罪分子罪證展覽。

25 武漢長江大橋竣工。

26 張霖之被任命為煤炭工業部部長。

27 衡陽湘江大橋架設完工。

△ 哈爾濱戰勝有史以來的最大洪災。這次洪水的最高水位達120.3米，超出哈爾濱市區4米。

△ 劉少奇、周恩來、朱德、鄧小平等領導人深入工礦企業看大字報，了解整風情況。

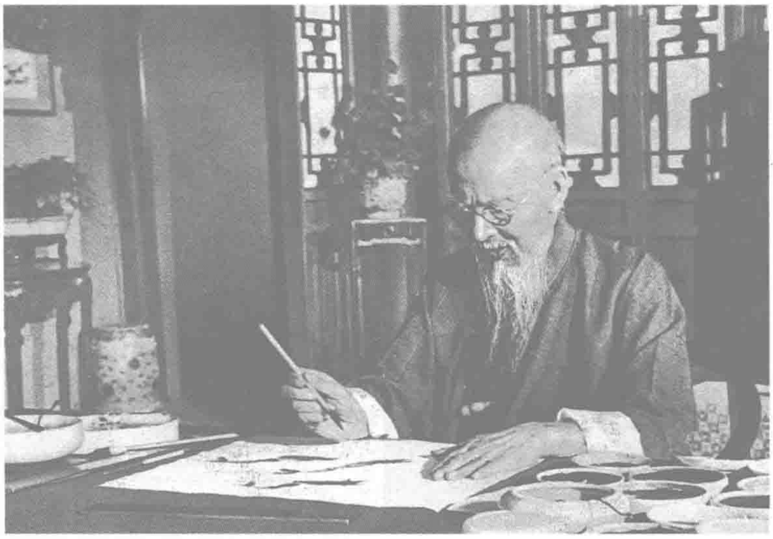
黨的整風變成知識分子的整肅

9.20 中共中央召開八屆三中全會，討論整風運動和反右斗爭。鄧小平提出，對資產階級知識分子的錯誤觀點給以系統批判，"是這次整風運動必須完成的最重大任務之一"。

本次討論，主要是圍繞鄧小平《關於整風運動的報告》來進行，鄧小平指出：在整風運動中，資產階級和資產階級知識分子是使他們接受社會主義改造；工人階級和共產黨則是整頓作風。這次反右斗爭，主要是在資產階級和知識分子範圍內進行。目前，知識分子多數是資產階級和小資產階級家庭出身，受的教育資產階級式的。

鄧小平提出：右派的進攻説明資產階級和資產階級知識分子對無產階級和共產黨的領導還不心服。特別是資產階級知識分子，是現在可以和無產階級較量的主要力量。因此，消滅資產階級的問題是社會主義革命的一個根本問題。

鄧小平警告知識分子必須改造自己，"否則就有變成上不沾天下不着地的'梁上君子'的危險"。



9.13 國畫大師齊白石逝世。

齊白石是湖南湘潭人，生於1864年，他原名純芝，又改名璜，白石是他的號，他又別號寄萍老人。青年時白石曾為木工，後從名師習畫、詩文、篆刻。中年多次出游作畫，畫稿集名《借山圖卷》。1920年後長住北京。白石擅花鳥蟲魚、山水人物。

圖為晚年的齊白石在作畫。



9.22 有"金嗓子"之稱的女影星周璇在上海病逝，年僅39歲。

周璇成名於1937年，在電影《馬路天使》中，她扮演歌女小紅，從此走紅影壇。她曾主演的電影有《憶江南》、《夜店》等。

新中國第一座天文館開幕

9.29 中國第一座天文館——北京天文館開幕。國務院副總理陳毅、中宣部部長陸定一、著名天文學家程茂蘭等600多人參加開幕式。

北京天文館於1955年秋在民主德國專家幫助下動工興建。館內設有天象廳、展覽廳、講演廳、小天文臺和小氣象臺。設在天象廳里的天象儀，能在穹形的屋頂銀幕上，構成逼真的"人造星空"。

工人與農民免劃右派分子

9.4 中共中央指示在工人、農民中不劃右派分子。

針對各地在反右鬥爭中出現的問題，中共中央明確指示，工人、農民中不劃右派；已經劃成右派分子的，應當馬上改正。在農村，地主、富農、反革命分子和其他壞分子，都衹照原有的成份對待，不能叫做右派分子；在工廠，科室以上的幹部和技術人員可以劃右派，工人中則衹定先進、中間、落後的界限，不作左中右的劃分。階級异己分子、反革命分子、流氓分子、壞分子等，可按各人具體情況確定，一律不用右派分子的名稱。

規定右派劃分標準

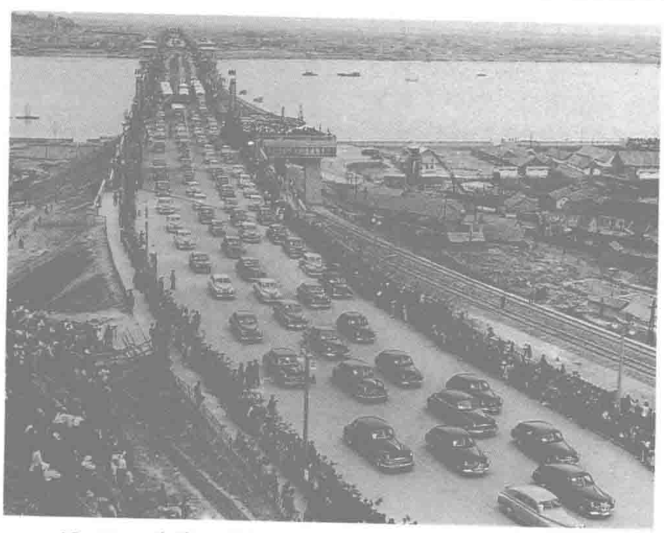
10.15 中共中央規定劃分右派分子的標準。

右派分子標準是：1. 反對社會主義制度；2. 反對無產階級專政，反對民主集中制；3. 反對共產黨在國家政治生活中的領導地位；4. 以反黨反社會主義爲目的而煽動群衆、分裂團結；5. 組織和積極參加反對社會主義、反對共產黨的小集團，蓄謀推翻某一部門或某一基層單位的共產黨的領導，煽動反對共產黨、反對人民政府的騷亂；6. 爲犯有上述罪行的右派分子出主意、拉關係、通情報，向他們報告革命組織的機密。

右派分子中，符合下列情形之一者應劃爲極右分子：1. 右派活動中的野心家、爲首分子、主謀分子和骨幹分子；2. 提出反黨反社會主義的綱領性意見，並加以積極鼓吹者；3. 進行反黨反社會主義活動特別惡劣、特別堅決者；4. 在歷史上一貫反共反人民，在此次右派進攻中又積極進行反動活動者。



10.5 翻越昆侖山和岡底斯山的新藏公路竣工。



10.15 公路、鐵路雙層橋武漢長江大橋通車。

“四大”被肯定

10.9 毛澤東在中共八屆三中全會上指出：“今年這一年，群衆創造了一種革命形式，群衆鬥爭的形式，就是大鳴，大放，大辯論，大字報。”他認為這“適合現在階級斗爭的內容，適合正確處理人民內部矛盾的問題”。今后的各種問題“都可以用這個鳴放辯論的形式去解決”。此後，大鳴、大放、大辯論、大字報被稱為“四大武器”。

鼓吹“反共復國”國民黨八大舉行

10.10 國民黨在臺北召開第八次全國代表大會。500餘人參加大會，蔣介石主持會議並致開幕詞。

這次大會的主要任務是確立“反共復國”的總方略。在蔣介石題爲《革命形勢和大會使命》的講話以及陳誠的《政治報告》中，都强調今後要從“保衛臺灣、建設臺灣進入反攻復國的實際工作階段”。爲此，大會通過《中國國民黨政綱》、《黨章修正案》、《中國國民黨現階段黨務工作綱領》等議案，對國民黨的組織、訓練、幹部制度、黨政關係、文化宣傳、民衆運動、心戰政策以及大陸策反工作等方面作了詳盡的規定，在政治、思想和組織上，爲“反攻大陸”做好準備。

大會選舉蔣介石爲國民黨總裁，並通過蔣介石提名的陳誠爲副總裁。推選陳誠、蔣經國等50人爲中央委員，王升等25人爲候補中央委員，于右任、鈕永建等76人爲中央評議委員。在八屆一中全會上，蔣經國、張道藩等15人被推選爲中央常務委員。

1957·10

1 國家計委負責人就一五計劃的成就發表講話。

1 國際原子能總署大會以35票對13票反對非聯合國參與該國，中國因此不能與會。

1 《羊城晚報》在廣州創刊。

4 新華社報道，一個完整的郵電通信網已在中國建成。

6 《人民日報》訊，目前已有約20萬工作人員下放到基層，約10萬工作人員下放到生產崗位。

8 中國第一個天然石油基地——玉門油礦基本建成。

8 中國人民解放軍海軍軍事學院在南京成立，方強任院長兼政治委員。

8 臺灣實施軍隊士兵授田政策。

9 歷史學家呂思勉逝世。

10 改進型“解放”牌汽車設計成功。

12 臺灣英加爾斯造船船塢公司造船廠1000多名工人罷工，抗議美國廠方停發工資。

13 毛澤東召集最高國務會議，討論整風和全國農業發展綱要問題。

14 內蒙古大學在呼和浩特正式開學。

15 中國和蘇聯締結關於國防新技術的協定，協定規定蘇聯向中國提供原子彈樣品和生產技術資料。

15 中共中央指示在少數民族中進行整風。

16 臺灣“省政府”統計，臺灣省出版業居亞洲第二位。

17 甘肅靈武水洞溝村發現舊石器時代文化遺址。

18 國務院全體會議批準設置青海省瑪泌縣、瑪多縣和雲南省楚雄彝族自治州。

21 中共中央宣傳部決定設立社會主義教育課程。

22 毛澤東命令公佈《中華人民共和國治安管理處罰條例》。

22 人大與政協聯席會議通過《1956年—1967年全國農業發展綱要（修正草案）》。

25 國務院通過《中華人民共和國戶口登記條例》。

△ 高等學校學生組織掀起紅專問題大辯論。

△ 1928年發現的小行星“中華號”失踪近30年後，本月被重新發現。

1957·11

1 中共中央同意高校和黨校的社會主義教育課程以毛澤東《關於正確處理人民內部矛盾的問題》為中心教材。

1 國務院全體會議通過《漢語拼音方案（草案）》。

1 中共中央農村工作部召開山區生產座談會。

1 臺灣與香港恢復辦理郵政互換匯兌業務。

3 中科院在12個城市建立衛星觀測站。

4 劉寧一率中國勞動人民代表團赴莫斯科參加蘇聯十月革命節活動。

4 胡適被任命為“中華民國中央研究院”院長。

5 蘇聯電影周在北京開始舉行。

6 全國人大常務委員會通過1958年發行6.3億元建設公債的決定。

6 臺灣《公論報》總主筆倪師壇、《新生報》編輯路世坤因“匪諜”罪被捕。

6 中國最大的新聞紙廠——廣州造紙廠開工。

8 蘇聯國民教育展覽會在北京蘇聯展覽館開幕。

10 京漢、粵漢鐵路更名為京廣綫。

10 臺盟主席謝雪紅遭盟內批判。

11 《光明日報》社社長章伯鈞、總編輯儲安平被撤職。

13 《人民日報》社論首次提出“大躍進”的口號。

16 蘭州熱電站正式發電。

18 雲南紅河哈尼族彝族自治州成立。

19 國務院指示加強處理人民來信和來訪工作。

20 中共中央發出通知，禁止用個人名字作地名、街名和企業名。

21 鐵道部決定撤銷鐵路分局。

26 新華社訊，整風中全國下放的幹部已達81萬多人。

28 第六次全國計劃會議在北京開幕。會議編制了1958年國民經濟計劃。

28 英國政府宣佈兩年內關閉香港海軍船塢。

28 臺灣當局舉行“昆陽”軍事演習，11萬人參加。

29 人大常委會批準《消防監督條例》。

莫斯科會議·東風壓倒西風



毛澤東在蘇聯最高蘇維埃慶祝十月革命40周年大會上講話。

11.2 毛澤東率中國黨政代表團抵達莫斯科，參加蘇聯十月革命40周年慶典。

14日至16日，參加慶祝活動的12個社會主義國家的共產黨和工人黨的代表團舉行會議。16日至19日，所有參加慶祝活動的64個共產黨和工人黨的代表團舉行會議。兩次會議都討論了國際形勢、社會主義及國際共產主義運動等共同關心的問題，並發表了宣言，號召全世界人民團結起來，爭取幸福和平。

毛澤東在會上暢談國際局勢，他以“東風”比喻社會主義陣營，以“西風”比喻資本主義陣營，提出了著名的“東風壓倒西風”的觀點。他說，社會主義陣營必須有一個頭，這個頭就是蘇聯。現在世界的形勢不是西風壓倒東風，而是東風壓倒西風。蘇聯15年後可以超過美國，我們中國15年可能趕上或超過英國。想發動戰爭的瘋子可能把原子彈、氫彈到處摔，他們摔，我們也摔。極而言之，死掉一半人，還有一半人。帝國主義打平了，全世界就社會主義化了。

把權力下放給地方和企業

11.15 全國人大常委會批準國務院公佈關於改進工業管理體制、商業管理體制、財政管理體制的3項規定，並定於明年實施。

這3個規定總的精神是下放部分權力給地方和企業，其主要內容有：1. 下放部分工業和商業企業，改由省、市、自治區管理。2. 擴大地方在物資分配方面的權限。3. 地方財政從過去“以支定收，一年一定”改爲“以收定支，五年不變”。4. 下放給地方管理的企業，全部利潤的20%歸地方所得。5. 商業價格實行分級管理。6. 實行外匯分成。7. 適當擴大企業管理權限。國家給工業企業衹下達主要產品產量、職工人數、工資總額、利潤4個指標，並實行利潤分成。國家給商業企業衹下達收購額、銷售額、職工總數、利潤4個指標，允許地方在執行商業購銷計劃時有總額5%上下的機動幅度。

金屬人民幣發行

11.19 國務院命令中國人民銀行自12月1日起發行1分、2分、5分3種金屬分幣（簡稱硬分幣）。

1分硬幣直徑1.8公分，2分硬幣直徑2.1公分，5分硬幣直徑2.4公分。其外形均為銀白色圓形，周邊有細齒紋。正面圖案都一樣，中央是國徽，國徽上方有“中華人民共和國”字樣。背面圖案中央，分別是“壹分”、“貳分”、“伍分”2字，字的周圍是麥穗圖案，上方分別有阿拉伯數字1、2、5，下方有制造年號。

鄭鳳榮破世界紀錄



11.17 上午11時23分，20歲的中國女跳高運動員鄭鳳榮在北京先農壇體育場舉行的北京市運動會上，以“剪式”躍過了1.77米的高度，刷新了美國黑人運動員麥克丹尼爾去年12月1日在墨爾本創造的1.76米的世界紀錄。國際業余田徑聯合會於1958年1月宣佈正式接受這一世界紀錄。這是中國田徑運動員首次創造世界紀錄。



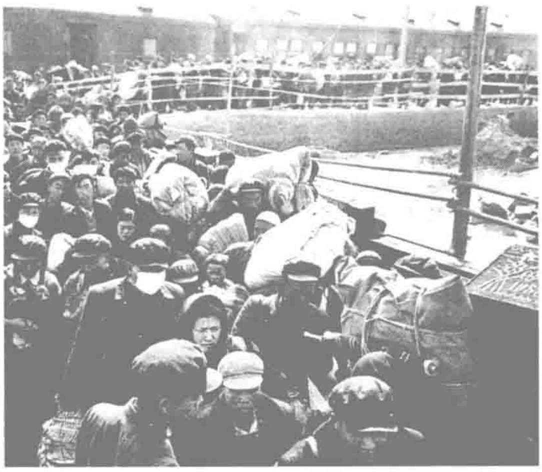
本月 中國國民經濟第一個五年計劃超額完成，5年新增固定資產491.4億元。圖為超額完成一五計劃的鞍鋼大型軋鋼廠。

劉介梅對比展

12.6 “劉介梅今昔生活對比展覽會”在北京勞動人民文化宮開幕。

據介紹，劉介梅是湖北省黃岡縣人。解放前，他逃荒要飯，解放後他家每人平均有口糧547斤，食油6斤6兩，全家共吃了27斤豬肉，每人年年都添新衣。但是，劉介梅忘了本，他放高利貸，還發表對統購統銷政策和合作化運動不滿的言論。

展出期間，劉介梅向觀衆報告了他解放前後的生活對比，檢討他產生忘本錯誤的教訓。



12.18 中共中央、國務院發出指示，制止農村人口盲目外流。圖為涌入城市的盲流。



12.24 中國第一架多用途民用飛機“安二”型飛機製造成功。



本月 全國各地農村出現了冬季農田水利建設高潮。圖為鄭州市郊引黃濟衛工程工地。

1 綿陽繅絲廠正式投產。

2 新華社報道，江西、湖北、湖南等7個縣消滅了血吸蟲病。

3 新華社報道，中國科學院調查人員估計柴達木盆地的鹽儲量在500億噸以上。

4 中國基督教三自愛國運動委員會決定在基督教徒中展開社會主義教育運動。

6 北京1000多名科學界幹部被下放勞動。

8 新華社報道，中共廣東省委書記林李明和50個省級機關的廳局長級以上幹部將下放。

8 臺灣中部橫貫公路東綫工程太魯閣至天祥段完成通車。

9 全國農業工作會議在北京開幕。農業部部長廖魯言要求在1958年爭取農業大躍進。

9 中共浙江省委決定開除省長沙文漢、副省長楊思一等4人黨籍。

9 紫金山天文臺發現一顆靠近太陽的小行星，命名為“紫金六號”。

10 華裔物理學家李政道和楊振寧在瑞士接受諾貝爾物理獎頒獎。

12 《人民日報》發表社論《必須堅持多快好省的方針》。

13 殺害李大釗、胡也頻等人的王振南被處決。

14 賴若愚當選為中華全國總工會主席。

16 共青團中央第一書記胡耀邦號召青年上山下鄉。

18 中共中央、國務院發出指示，制止農村人口盲目外流。

20 國務院決定撤銷廣西省桂西僮族自治州。

23 “中華民國監察院”彈劾“行政院長”俞鴻鈞“違法失職，誤國家要政，妨害監察職權”。

24 中國第一座自行設計製造安裝的大糖廠——南海糖廠正式投產。

29 湖南衡陽湘江大橋正式通車，為中國第二座鐵路公路兩用雙層大橋。

30 全國人大批準《中國和印度尼西亞關於雙重國籍問題的公約》。

31 香港英國總督葛量洪執政10年，任滿離港。

△ 黎錦熙主編的《漢語詞典》由商務印書館出版。

1958·1

1 《人民日報》發表題為《乘風破浪》的元旦社論，號召“把整風運動作為提起一切工作的綱”。

1 鷹（潭）廈（門）鐵路開始正式運營。

1 羅瑞卿在《學習》雜誌上談2年多來肅反斗爭的成績。

5 《人民日報》報道，湖北省孝感縣聯盟農業社一季晚稻畝產2000斤，創全國最高紀錄。

5 中國敦煌藝術展覽會在日本東京開幕。

7 《人民日報》發表毛澤東的《蝶戀花·贈李淑一》詞。

8 新華社報導，陝西咸陽、興平交界地帶發現新石器時代遺址。

10 周恩來在政協作報告時指出了文字改革的3個任務：簡化文字，推廣普通話，制定和推行漢語拼音方案。

10 高教部、外交部聯合發出《關於管理派赴各國留學生的規定》，確認高教部有權在駐外使館內設置留學生管理處。

15 《人民日報》發表題為《堅決反對右傾思想》的社論。

16 新華社報道，中共西藏地區黨組織開始整風。

17 中國與蒙古在烏蘭巴托簽訂航空交通協定。

20 美國協防臺灣司令竇亦樂說，必要時將用導彈攻擊大陸。

23 柏立基就任香港第二十三任總督。

27 《人民日報》發表經毛澤東修改的《奇文共欣賞，毒草成肥料，王實味、丁玲、肖軍、羅烽、艾青等文章的再批判》。

27 共青團中央提倡學生勤工儉學。

27 中共安徽省委撤銷李世農省委書兼省長職務。

28 毛澤東在最高國務會議上說：15年後，要搞4000萬噸鋼，5億噸煤，4000萬千瓦電力。

29 第一臺國產上海58型照相機問世。

31 全國人大決定撤銷章乃器糧食部部長職務、章伯鈞交通部部長職務、羅隆基森林工業部部長職務。

△ 《江海學刊》在南京創刊。

“右派分子”被罷免官職



龍雲（左）和陳銘樞。

1.31 全國人民代表大會常務委員會建議罷免“右派分子”職務：

罷免黃紹竑、龍雲、陳銘樞全國人大常務委員會委員的職務。

罷免費孝通、黃現潘、歐百川全國人民代表大會民族委員會委員職務。

罷免張雲川、陳銘樞、黃紹竑、黃琪翔、謝雪紅、羅隆基全國人民代表大會法案委員會委員職務。

罷免龍雲國防委員會副主席職務；罷免黃琪翔國防委員會委員的職務。

2月1日，一屆人大五次會議通過上述建議。

同月，各民主黨派亦分別在京開會，決定撤銷右派分子的領導職務。

農工民主黨撤銷了章伯鈞的中央委員會主席職務。

民建和工商聯聯合撤銷了章乃器在兩組織中的副主任委員職務。

民盟撤銷章伯鈞、羅隆基的中央委員會副主席職務。



本月 全國各地農村冬季群衆性農田水利建設掀起了新高潮。

圖為河南襄陽縣水利大軍由機關幹部領頭上陣。

户口登記條例公佈

1.9 《中華人民共和國户口登記條例》由人大常委會通過公佈。條例共24條，規定了户口登記制度的實行辦法：在城市實行常住人口登記、暫住人口登記、出生登記、死亡登記、遷出登記、遷入登記、變更登記7項户口登記制度。户口登記機關將設立户口登記簿，城鎮每户發1本，農村以一定的經濟組織爲單位發給。

此後，分配口糧、票證、求職、遷居等，都以户口登記爲憑據。

周恩來挨批·冒進風猛刮

1.3 中共中央工作會議在杭州召開。爲期2天的會議討論經濟建設中的領導方法問題。毛澤東在會上作了2次講話。他指出今後思想政治戰綫上的革命還會有，但要把黨的工作重點放到技術革命上去，他强調政治是統帥，政治與技術、政治與業務要結合，不能脱離。一定要批評不問政治的傾向，但要反對空頭政治家。

11日至22日，部分中央領導人和九省二市黨委書記在南寧開會，討論1958年的國民經濟計劃和預算。毛澤東在《工作方法六十條（草案）》中，强調了“不斷革命”的思想，要求來一個技術革命，以便用15年的時間趕上和超過英國。會上，毛更嚴厲地批評了1956年的反冒進，並提出苦戰3年使大部分地區面貌基本改觀的號召。南寧會議後，黨內急於求成的“左”傾思想迅速蔓延，有些地區開始提出不切實際的“大躍進”計劃。

寶成鐵路通車

1.1 從寶鷄到成都的鐵路全綫通車。該鐵路全長668公里。1950年5月開始勘測設計，1952年7月1日開始修築，1956年7月12日全綫接軌完工。該鐵路除20%的綫路經過丘陵和平原外，有80%的綫路在秦嶺、大巴、劍門等山岳地區經過。工程技術人員和築路工人在5年中，開掘了300多座隧道，架設了900多座橋梁，完成了6000多立方米的路基土石工程。

號召全國人民“除四害”

2.12 中共中央、國務院發出《關於除四害講衛生的指示》，全國掀起以“除四害”爲中心的愛國衛生運動高潮。

“四害”即是老鼠、麻雀、蒼蠅和蚊子。《通知》指出，它們危害人民健康，破壞人民生活，需要全國人民一起動手，力爭在10年或更短的時間內，徹底消除它們，從而減少和消滅嚴重危害人民生命的疾病，創造衛生環境，增强人民體質，更好地進行社會主義革命和建設。《通知》强調目前黨和政府的迫切任務，就是要堅決地積極地領導這一運動，在今年春夏2季把這一運動發展到全國各地，真正達到家喻户曉，人人動手的程度。

在中共和政府的大力號召下，全國各地制定規劃，統一布置，舉行“除四害”、講衛生大競賽。領導帶頭動手，群衆積極響應，每星期、每月、每年進行評比檢查。各地的運動成績紛紛見報。



“除四害”戰利品：成串的麻雀。

據報道，北京到月底已有近50%人口的地區基本上達到“四無”程度。上海有400萬人投入“戰鬥”。南京有90%的居民參加，進行了多次徹底大掃除，清理9000多處糞坑、廁所。長春市人口不滿100萬，2個月內捕鼠60多萬隻。

領導下田·又紅又專



中共湖北紅安縣委在試驗田開會。

2.14 中共中央要求全國各地區各方面普遍推行領導幹部種試驗田的經驗。

中共中央發出通知指出，領導幹部種試驗田是一種克服官僚主義和主觀主義的方法。它可以打掉官風，使幹部真正到群衆中去領導群衆，使幹部走上“又紅又專”的道路，實現政治和技術的統一。

“又紅又專”是毛澤東對共產黨幹部的要求，他在《工作方法六十條（草案）》中指出：“一方面要反對空頭政治家，另一方面要反對迷失方向的實際家。”

知識分子幹部下放

2.28 中共發出《關於下放幹部進行勞動鍛煉的指示》。

去年10月，中共中央就要求各級幹部，包括黨的中央委員，每年抽出一部分時間參加體力勞動。這次的《指示》指出：應該有計劃地組織大批知識分子幹部到工廠、農村去參加體力勞動。

大規模下放幹部從此開始。上百萬幹部和知識分子分批來到工廠、農村與工農民同吃、同住、同勞動。



畫家劉勃舒在新疆軍馬場。

1958·2

3 國務院發出通知，各省（自治區、直轄市）人民委員會工作部門的撤銷、合併或成立必須報國務院批準。

3 《人民日報》發表題為《鼓足幹勁，力爭上游》的社論。

7 馬祖列島國民黨軍結束歷時7天的“太白演習”。

7 中國政府發表聲明，支持朝鮮政府的和平倡議，要求撤出各國駐朝軍隊。

8 四川阿壩自治州茂縣發生地震。

9 國務院科學規劃委員會召開古籍整理規劃小組成立會。

11 郭沫若被任為中國科學院院長。

11 高等教育部和教育部合併為教育部。

12 國務院批準商業部1958年棉布供應報告，規定全國每人供應棉布6米。

13 中國科學院在北京召開研究所所長會議，部署科學工作大躍進。

14 周恩來率政府代表團訪問朝鮮。

15 郭沫若強調思想改造是科學躍進的前提。

20 中國人民志願軍總部發表聲明，決定於本年10月26日以前將所有志願軍分3批全部撤離朝鮮。

20 上海17位自然科學家向中科院全體高級知識分子發出倡議：爭取5年內成為又紅又專的科學工作者。

23 周恩來致電阿拉伯聯合共和國總統納賽爾，宣佈中國政府決定承認阿拉伯聯合共和國。

23 1座治療癌症的鈷六十儀器運抵臺灣。

24 王傳耀、孫梅英名列國際乒聯公佈的18名世界最優秀乒乓球運動員。

24 教育部、內務部聯合通知各地試行《聾人漢語手指字母方案》。

27 中國人民解放軍炮兵學院在河北省宣化舉行開學典禮。

27 18個省、市掃盲先進單位代表會在北京開幕，會議提出5年內基本掃除全國青壯年文盲。

△ 廣西商業部門精簡機構，幹部由2000餘人減少到365人。

1958・3

1 雲南昆明鐵路和越南鐵路開始聯運。

1 中國人民解放軍高等軍事學院開學。

1 中國在蒙古建立的友誼醫院揭幕。

1 上海市工商界1.5人提出爭取3年內改造成為自食其力的勞動者。

2 臺灣田徑選手楊傳廣在亞運選拔賽中，10項全能突破7000分，創亞運紀錄。

3 中共中央指示在“雙反”中使用大鳴、大放、大字報、大辯論的方式。

4 英文《北京周報》創刊。

5 各民主黨派決定在內部進一步展開整風運動。

6 北京244位美術工作者提出本年創作2萬351件新作品的躍進計劃。

6 中共中央、國務院發出通知，在中共中央設立外事小組，在國務院設立外事辦公室。

7 全國人大批准中蘇關於國境及其相通河流和湖泊的商船通航協定。

7 新華社報道，中國政府贈予錫蘭15公噸藥品及醫療衛生器材。

7 國務院決定將原屬河北省的通縣、順義、大興、良鄉、房山5個縣和通州市劃歸北京市領導。

8 中國作家協會提出文學工作大躍進口號。

14 太原鋼鐵廠創造出“三槽出鋼法”。

15 亞熱帶作物科研基地在海南島創建。

18 新華社報道，中國最大的現代化精密機械工具制造廠成都量具刀具廠建成投產。

24 中國與蘇、匈、波、捷、東德簽訂在中國濕熱地帶氣候條件下共同進行強電電氣設備試驗研究工作的協定。

27 中國在甘肅某地組建了第一個導彈試驗訓練基地。

28 國務院科學規劃委員會召開哲學座談會，提出哲學也要大躍進。

31 中共中央發出《關於資本家要求參加勞動、放弃定息和降低高薪問題的通知》。

△ 腫瘤專科醫院——日壇醫院在北京建成。

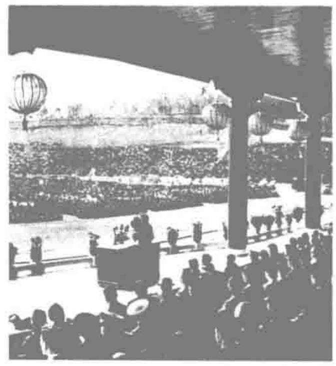


3.11 新華社訊，中國首臺半導體收音機在上海制成。收音機很快走進千家萬戶。圖為農民在聽收音機節目。

廣西變成自治區

3.5 廣西僮族自治區正式宣告成立，韋國清（僮族）被選爲自治區主席。國務院副總理賀龍專程前往南寧祝賀。

僮族是我國人口最多的少數民族，其聚居的地方佔廣西面積的60%，把原廣西省改建爲廣西僮族自治區，符合廣西的實情和僮、漢、瑤、苗各族的利益。



成立自治區大會現場。

試播電視節目

3.17 中國電視中心在北京首次試播電視節目。

爲了改變中國廣播電視事業的落後局面，1957年共和國中央政府決定發展電視廣播。北京廣播器材設備廠承擔起研制電視發射中心設備的任務；研制電視接收機的任務則由國營天津無綫電廠負責。在蘇聯的幫助下，一年後我國電視中心在北京開始試播電視節目，國營天津無綫電廠生產的電視樣機和蘇聯造電視機的畫面效果完全相同。

成立軍事科學院

3.15 中國人民解放軍軍事科學院在北京成立，葉劍英任院長兼政治委員。

葉劍英在成立大會上發表講話，要求軍事科學院必須以馬克思列寧主義、毛澤東思想爲指針，廣泛利用現代科學成就，從敵我雙方實際情況出發，針對今後戰爭的需要，有計劃有步驟地開展軍事科學研究工作。

軍事科學院設有戰理部、戰術部、軍制部、戰史部、外軍部等。



3.9 京劇程派祖師、中國戲曲研究院副院長程硯秋去世。

程硯秋是滿族北京人，1904年生。他長期在北京京劇舞臺演青衣。唱腔幽咽婉轉，自成一派。首本名劇有《鴛鴦冢》、《青霜劍》、《荒山泪》、《金鎖記》(後改編為《竇娥冤》)等。圖為程硯秋（右）演出《春閨夢》。

中共繼續發動運動“反浪費反保守”

3.3 中共中央發出《關於開展反浪費反保守運動的指示》，決定在全國普遍開一場反浪費、反保守、比先進、比多快好省地建設社會主義的運動。

中共中央認爲，開展這一運動，可以有力地揭露黨政幹部思想作風中存在的主觀主義、官僚主義和宗派主義，迅速打掉官氣、暮氣、闊氣、驕氣和嬌氣，進一步密切幹群關系，用同樣的財力和物力，辦出比原定計劃多百分之幾十甚至多好幾十倍的事業。



上海某區稅務局的兩反大字報。



4.12 臺灣各界表揚好人好事大會在臺北舉行，圖為受表揚者。

北海道藏身13年 劉連仁歸國

4.10 歷盡磨難的中國勞工劉連仁，乘船回國到達天津新港，受到他的家人和中國紅十字總會負責人及1000多名群衆的熱情歡迎。

1944年10月，劉連仁32歲時，在家鄉山東高密縣被侵華日軍抓去，送往日本北海道昭和煤礦做苦役。次年7月因不堪虐待而逃跑，在北海道荒山中輾轉藏身達13年，靠掘食野生植物爲生，漸漸不會講話，變爲野人。今年2月，他被人發現，立即受到華僑團體和日本民間團體的照料。在中日輿論的壓力下，日本首相岸信介表示盡快將劉送回中國，但拒絕承擔責任。

毛澤東：介紹一個合作社

4.15 毛澤東撰寫《介紹一個合作社》，向全國推薦河南封丘縣應舉農業合作社。

毛澤東對苦戰兩年改變貧窮面貌的應舉農業社充分肯定。他批駁中國人口太多、難於前進的觀點，稱共産主義精神正在全國蓬勃發展，群衆的政治覺悟迅速提高，社會主義經濟革命正向前奮進。因此，中國在工農業生産方面趕上資本主義大國可能不需要從前所想的那樣長的時間了。

毛澤東說，中國有6億人口，人多議論多，熱氣高，幹勁大。它顯著的特點是一窮二白，這看起來是壞事，其實是好事。"窮則思變，要幹，要革命。一張白紙，沒有負擔，好寫最新最美的文字，好畫最新最美的圖畫。"



應舉農民在讀毛澤東的文章。

搞臭個人主義

4.13 《人民日報》社論《搞臭資產階級的個人主義》指出，"為科學而科學"、"為藝術而藝術"、"力爭成為世界聞名的科學家"等等口號，表明了求名求利的個人主義思想仍嚴重束縛着許多知識分子。必須把它又臟又臭的本質擺到光天化日之下，使被其麻醉的人們清醒過來。

馬寅初新人口理論開始遭批判

本月 北京大學首先采用大字報、辯論會等方式對馬寅初的《新人口論》及其整個學術思想、政治觀點進行全面的批判。

馬寅初是北京大學校長、著名經濟學家。1957年7月5日他在《人民日報》上發表《新人口論》。他認爲，人多固然是一個極大的資源，但也是一個極大的負擔。當前我國人口多和生產力落後是一個主要矛盾，爲了迅速改變中國生産力落後的狀況，加速積累資金，加快工業化的進程，提高人民物質文化生活水平，必須控制人口數量，提高人口素質，實行計劃生育，否則必定會嚴重影響社會主義經濟。

新人口理論在北京大學遭批判後，其他高校和報刊也大量發表文章，對馬寅初進行指名批判。1959年12月，馬寅初發表《重申我的要求》，表示要堅持真理，"決不向專以力壓服不以理說服的那種批判者們投降"。以後批判更加陞級，馬寅初被康生等人戴上"中國的馬爾薩斯"、"一貫反對黨、反對社會主義、反對馬克思主義"的政治帽子，1960年被撤銷北京大學校長職務。

半坡博物館落成

4.1 位於西安附近的中國第一座新石器時代遺址博物館——半坡博物館落成開放。博物館建在一座距今約5000年以前的新石器時代村落遺址上。2300平方公尺的大廳把發掘出來的40多個房屋遺址和窖穴保護起來。它們都經過硬化，以便長久保存，各種陶器、遺物也放在原位。

1958·4

1 中共中央在漢口舉行中央工作會議，毛澤東主持了會議。該會是成都會議的補充。

2 中共中央發出《關於整風問題的指示》，要求將整風提高到閱讀文件、個人反省、提高自己的階段。

3 中國第一臺電渣電焊機在上海試制成功。

4 中共中央提出將一般高校和中等技術學校下放給各省、市、自治區領導。

5 中科院土壤隊赴長江、汾河流域進行大規模土壤調查。

5 臺灣省防癌協會成立。

7 黄強輝以155公斤的成績打破輕量級挺舉世界紀錄。

7 日本政府宣佈延期批準中日貿易協定。

7 中國與朝鮮簽訂圖們江治水工程設計書協議。

10 中國第一臺40馬力柴油拖拉機在天津試制成功。

14 《人民日報》號召大規模收集全國民歌。

14 臺灣省民政廳公佈，上年底臺灣人口為9500861人。

15 中共中央在北京召開教育工作會議，討論教育方針。會議傳達了劉少奇的指示。

15 雲南楚雄彝族自治州成立。

17 武漢天主教界自選主教和舉行"祝聖"典禮。

17 新華社訊，丁玲、馮雪峰被撤銷中國作協副主席職務。

19 新華社報道，上海鋼鐵公司中心試驗室最近試制成功中國第一批石英玻璃。

22 人民英雄紀念碑在天安門廣場上落成。

22 臺灣當局"教育部"規定，中文橫寫時必須自右向左排列。

24 蘇聯國防部長向中國提出共同建立長波電臺。

28 土耳其總理孟德斯抵臺灣訪問。

30 毛澤東由陶鑄、朱光等陪同到廣州郊區棠下農業社視察，並參觀廣東省農具改革展覽會。

△ 河南省遂平縣嵖岈山衛星社由27個小社合併成一個大社，發人民公社運動的先聲。

△ 1架國民黨軍轟炸機在廣東雷州半島被擊中後，在香港啟德機場緊急降落。

1958·5

1　中國第一所農民大學——黎明業余農業大學在吉林省延吉縣東盛鄉正式成立。

3　北京7000多歸國華僑通過躍進公約。

3　武漢生物制品研究所用動物血提制治療血清成功。

4　北京大學舉行60周年校慶。

5　中國第一座電視臺——北京電視臺開始實驗性廣播。

5　"臺灣銀行"宣佈新臺幣發行額達16億元。

6　郭沫若等5人接受朝鮮授予的一級國旗勛章。

7　全國醫藥工作會議閉幕，制定了中西藥並舉的方針。

8　馬寅初在《光明日報》上發表文章，為"新人口論"、"平衡論"申辯。

12　財政部決定將臨時商業稅稅率由8%提高到10%。

12　新華社報道，內蒙古各種牧民大部實現"定居游牧"。

14　伊朗國王巴列維抵臺灣訪問。

14　京廣綫上的黃河鐵路大橋動工興建。

15　全國農業勞動模範王保京被聘為陝西農業研究所特約研究員。

18　新華社報道，農業出版社在北京成立。

19　臺灣當局"經濟部"宣佈為配合經濟自由化將修改現行法規。

20　中華全國總工會主席賴若愚在北京病逝。

25　中共八屆五中全會補選柯慶施、李井泉、譚震林為中央政治局委員，補選李富春、李先念為中央書記處書記。

25　臺灣清華大學物理學館落成，原子爐館破土興建。

27　中共中央軍委舉行擴大會議，決定對解放軍的組織體制進行改革。

27　新華社報道，中國第一架萬能投影顯微鏡最近在蘇州試制成功。

29　臺灣田徑選手楊傳廣在亞運會上以7101分獲10項全能金牌。

29　國務院決定，明年起停止發行國家經濟建設公債。

31　北京大學舉行辯論會，批判校長馬寅初的"新人口論"和"平衡論"。

社會主義建設總路綫確定



八大二次會議主席臺。

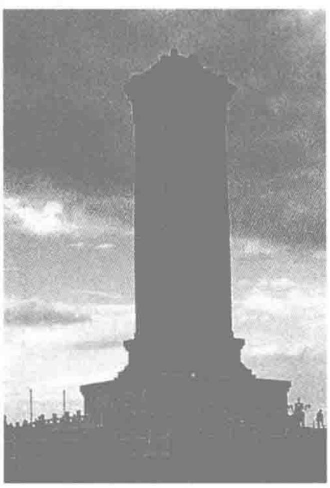
5.3　中共八屆四中全會在北京中南海懷仁堂召開。會議討論並通過中共八大二次會議的議程、代表團組成和大會主席團組成。

5日至23日，中共八大二次會議在北京舉行。會議根據毛澤東的倡議，正式通過了"鼓足幹勁，力爭上游，多快好省地建設社會主義"的總路綫及其基本點。

劉少奇在報告中對總路綫作了說明，指出"這條總路綫是在建國後8年的社會主義經濟建設過程中形成的"。早在1956年1月，周恩來就提出了"又多、又快、又好、又省地發展社會主義建設"。之後，毛澤東在《論十大關繫》、八屆三中全會和成都會議的講話中多次重申了多快好省地建設社會主義的方針。劉少奇對這條總路綫的基本點的解釋是：調動一切積極因素，在繼續完成經濟戰綫、政治戰綫和思想戰綫的鬥爭的同時，逐步實現技術革命和文化革命；盡快把我國建成一個具有現代工農業和現代科學文化的社會主義國家。會議提出了爭取7年趕上英國，15年趕上美國的口號。會後，全國各條戰綫迅速掀起了"大躍進"的高潮。

25日，中共八屆五中全會在北京舉行。會議增選林彪爲中共中央副主席，決定由陳伯達擔任《紅旗》雜誌總編。

人民英雄紀念碑揭幕



人民英雄紀念碑。

5.1　天安門廣場舉行"五一"游行集會，人民英雄紀念碑正式揭幕。這座紀念碑是爲紀念自1840年以來爲爭取民族獨立和人民自由幸福、在歷次斗爭中犧牲的人民英雄而興建的。

1949年9月30日，全國政協一屆全會決定在天安門廣場建立人民英雄紀念碑。當晚，毛澤東偕同全體政協委員參加奠基典禮，執鍬爲之奠定了基石。經過8年多的籌劃與修建，於今年4月22日落成。

該碑用1.7萬塊花崗石和漢白玉建成。碑基佔地3000多平方米，碑身高37.94米，是我國自古以來最大的一座紀念碑。正面碑心雕刻着毛澤東親書的"人民英雄永垂不朽"8個鎦金大字。背面碑心刻着毛澤東撰寫、周恩來題書的碑文。鑲嵌在大碑座四周的是10塊高2米的漢白玉大浮雕，雕刻着從鴉片戰爭到解放戰爭歷次革命斗爭的10幅畫面：虎門禁烟、金田起義、武昌起義、五四運動、五卅運動、南昌起義、抗日游擊戰、勝利渡長江、支援前綫、歡迎人民解放軍。

2日，該碑正式向游人開放。

中共開始批修

5.5　《人民日報》發表社論，批判南斯拉夫共産主義者聯盟綱領草案爲"現代修正主義"。

3月中旬，南共聯盟中央在向南共七大提交的聯盟綱領草案中，提及蘇聯霸權主義等內容。蘇共中央認爲這是"現代修正主義和小資産階級民族主義的立場"，對綱領草案進行分析批判。

創造"半工半讀"

5.27　天津創辦了中國第一所半工半讀學校。29日，《人民日報》爲此發表了社論。半工半讀這種新的教育制度由此創立。

劉少奇認爲半工半讀應與全日制教育同時並行。1965年，教育部在北京召開了有關會議後，全國各地更積極推行半工半讀教育。

參加義務勞動·黨政要員亮相十三陵

5.25 頭戴草帽、身穿粗布衣、腳穿圓口布鞋的毛澤東和劉少奇、周恩來、朱德、鄧小平等大批中央領導人分乘5輛公共汽車來到北京市北郊的十三陵水庫工地。

在工地上，毛澤東和彭真一起揮鍬鏟土；劉少奇和民工們一起唱着勞動號子平土；周恩來、朱德、鄧小平等領導人紛紛拿起扁擔挑土、在大壩上傳土。新華社報道説，周圍的群衆對此發出了由衷的感嘆：過去的皇帝强迫人民在十三陵給他們修墓，今天的領袖和群衆共修水庫，真是一個天，一個地啊！毛澤東和中央領導參加十三陵水庫工地義務勞動的消息傳開後，全國人民受到莫大的鼓舞。

十三陵水庫於1958年7月1日建成，這座能蓄水8000多立方米的水庫全憑義務勞動修築而成的，先後有40多萬人參加勞動。他們中間有中央領導、各省市及中央機關各部委和北京市的負責人，還有軍隊的元帥將軍們、各民主黨派、各人民團體的負責人及外國來賓。


乘坐大客車出發。


周恩來舉旗領隊。


毛澤東和彭真。


劉少奇。


朱德。


“東風”轎車出廠。

第一輛“東風”轎車出廠

5.12 我國第一輛國產“東風”牌轎車在長春第一汽車制造廠試制成功。

這是一輛4輪6座的中型小轎車。21日，毛澤東同林伯渠一起坐上這輛轎車，轎車在懷仁堂後花園緩緩行駛了2周。毛澤東非常高興，他第一次坐上了他領導的國家自行制造的小汽車。

馬壩人化石出土

本月 一個雖已殘碎但可復原的人類頭頂骨在廣東省曲江縣馬壩鄉獅子山岩洞中被發掘出來。該化石是在華南地區發現的最古人類的化石。

“馬壩人”生存的年代距今約20萬年左右，屬中更新世晚期，比直立猿人更接近於現代人。經測定，其前額高度介於“北京人”與舊石器晚期的新人之間，其他特征皆較“北京人”進化。

該頭頂骨化石的發現爲“馬壩人”的研究提供了重要的歷史依據。

與麻雀開戰

本月 全國開展“除四害”，廣州圍剿麻雀的“戰役”告捷。

據《羊城晚報》報道，全市殲滅麻雀313326隻，搗毁雀巢39649個。若每隻麻雀每年糟踏糧食5斤，全市每年可減少糧食損失156萬斤；若每對麻雀每年繁殖15隻，又可救回糧食1175萬斤。

一連3天，全市軍民夜以繼日，苦幹加巧幹。寺院的大師也破戒加入“剿鳥”行列。

1　新華社報道，中國目前最大的平爐在鞍鋼建成並投產。

3　中國規模最大的現代化聯合制藥廠——華北制藥廠正式投產。

4　中共中央同意組織部意見，在中央一級機關中減少副職，並取消部長助理職位。

9　國務院改進稅收管理體制。

10　中華全國體育總會抗議國際足聯搞“兩個中國”，宣佈退出國際足聯。

10　中共中央決定成立財經、政法、外事、科學和文教小組。

11　十三陵水庫主體工程——攔洪大壩完工。

11　郭沫若《關於厚今薄古的問題》在《人民日報》發表。

14　新華社訊，甘肅引洮（河）工程開工，修成後可將2000萬畝旱地變為水田。

15　臺北市中華路棚戶區失火，毀房35棟，190人無家可歸。

16　中國第一臺80馬力重型履帶拖拉機在鞍山市靈山農業機械廠制成。

18　新華社報道，著名畫家潘天壽最近被蘇聯藝術研究院選為名譽院士。

19　中國自行設計制造的5000噸海輪——“和平80號”首次下水。

20　郭沫若、李四光分別當選為蘇聯科學院歷史科學院士和地質科學院士。

23　中國科學院民族研究所在北京成立。

23　中國與越南同時宣布兩國升格為大使級外交關係。

24　國務院發佈指示，要求加強廢物回收利用工作。

26　國家統計局在保定召開會議，提出統計工作必須實行“為政治服務”的方針。

28　哈爾濱電碳廠投產。

28　湖南湘潭電機廠制成電氣機車。

29　中共中央決定放松國家對招收新工人的審批管理，下放招工計劃審批權。

30　臺灣當局“行政院長”俞鴻鈞辭職獲準，蔣介石提名陳誠繼任。

△　馬寅初的人口觀點繼續在各大報上遭筆伐。

劉伯承挨整

6.7　中央軍委擴大會議由小型會議轉成大會。黃克誠在第二次全體會議上傳達了毛澤東在一份建議書上的批示，毛說，我軍不僅有優良傳統，但如教條主義，軍閥主義等非馬克思主義傳統也長期存在。會議號召與會全體同志，徹底解放思想，打破顧慮，以各種形式反對教條主義。

林彪對大會反對教條主義表示支持。會議從“兩條軍事路綫斗爭”的高度，對劉伯承、葉劍英、粟裕等進行點名批準和斗爭。劉伯承抱病參加會議，由人扶上講臺作了檢查發言。與會者大多數被其發言感動。鄧小平在大會上發言説要公道對待劉伯承同志，伯承同志近年的工作不是都不好，也不是過去不好，如果説他多年來做的不是好事，就不公道。

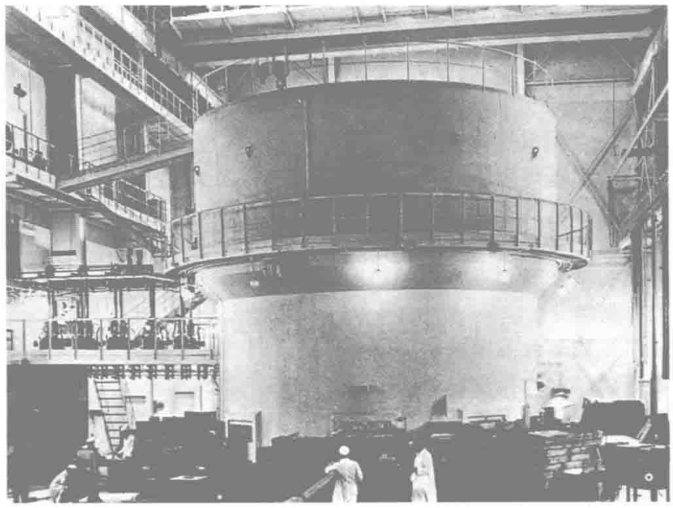
“兩年超過英國”

6.17　國家建委主任薄一波向中央政治局提交報告，提出2年超過英國。

薄一波在題爲《兩年超過英國》的報告中説，從經濟形勢上看，1959年，中國的國民經濟可能有一個比今年更大的躍進。經過3年苦戰，中國可以在鋼鐵及其他主要產品產量方面趕上和超過英國，基本上建立起比較完整的工業體系。

對明年的工業生產，他估算工業總產值將比上年增長60%～70%，鋼產量達到2500萬噸，比今年增加1500萬噸。基建投資將增加近1倍，達到450億元。

毛澤東看報告後，高興地批示道：“超過英國，不是十五年，也不是七年，祇需要二到三年，二年是可能的。”



6.30　中國首座實驗性原子反應堆在蘇聯專家幫助下，於北京郊區建成。圖為原子核反應堆。



本月　上海人民美術出版社創辦《大躍進牆頭畫報》。

搶救丘財康成功

6.28　上海廣慈醫院搶救一位被鐵水嚴重燙傷、面積達89.3%的煉鋼工人成功。

5月26日，上鋼三廠工人丘財康等3人被高溫鋼水燒傷，其中丘財康的燒傷面積達89.3%。據美國外傷科學權威伊文思的材料記載，一個人的皮膚燙傷面積如超過50%到60%，死亡率是85%，如超過70%，就很難救治。但上海廣慈醫院的醫護人員使丘財康起死回生，首創醫學史上的奇迹。此事被視爲醫療衛生戰綫大躍進的一個偉大成果。

《紅旗》創刊

6.1　中共中央機關的理論刊物《紅旗》半月刊創刊，由陳伯達任總編輯。

上月25日，中共八屆五中全會決定由中央主辦一個革命的、批判的、理論和實際相結合的雜誌，定名《紅旗》。該雜誌的創刊詞指出：在社會主義道路和資本主義道路之間的鬥爭時期，無產階級必須用馬克思列寧主義的批判的革命的精神，粉碎資產階級的僞科學，使中國人民擺脱資產階級思想的束縛。創刊號刊登了毛澤東的《介紹一個合作社》等8篇文章。

“高產衛星”競放·“大躍進”全面鋪開

6.8 《人民日報》報道，河南省遂平縣衛星農業社首放小麥畝產 2105 斤的“衛星”。12 日，又報道該社放出第二顆衛星，2.9 畝小麥試驗田，畝產達 3530 斤。此後，各地競相大放“高產衛星”。

經過幾個月的不斷陞溫，上月，“大躍進”運動正式發動，並於本月全面展開。在工業方面，本月初，中共中央決定把全國劃分爲東北、華北、華南、華東、華中、西北 7 個協作區，要求各地盡快形成若干個具有比較完整的工業體系，並把鋼產量指標提高。華東區首先提出今年鋼產量要達到 600 至 700 萬噸，其他大區也提出了各自的高指標。

在農業方面，本月 19 日召開的華東區農業協作會議，提出 3 年到 5 年內人均糧食產量要達到 2000 斤以上。而一向低產的西北地區，也提出人均糧產量今年達到 1100 斤，明年達到 2000 斤，1962 年突破 3000 斤的任務。在此風氣下，河南省西平縣城關鎮和平農業社放了一顆大衛星，謂其小麥畝產高達 7320 斤。新聞媒介也大力推波助瀾，7 月 23 日，《人民日報》以《東風壓倒西風》爲題，報道全國今年夏季糧食生產空前豐收的情況：總產量達 1010 億斤，比去年增長 69%。該報並爲此發表社論，聲稱中國小麥產量超過“小麥王國”美國，並謂“中國糧食要增產多少，是能夠由中國人民按照需要來決定了”。



福建英湖社再夺高产冠軍
花生亩产13241斤

人民日報
ENMIN RIBAO

麻城建国一社出現天下第一田
早稻亩产三万六千九百多斤
福建海星社創花生亩产一万零五百多斤紀

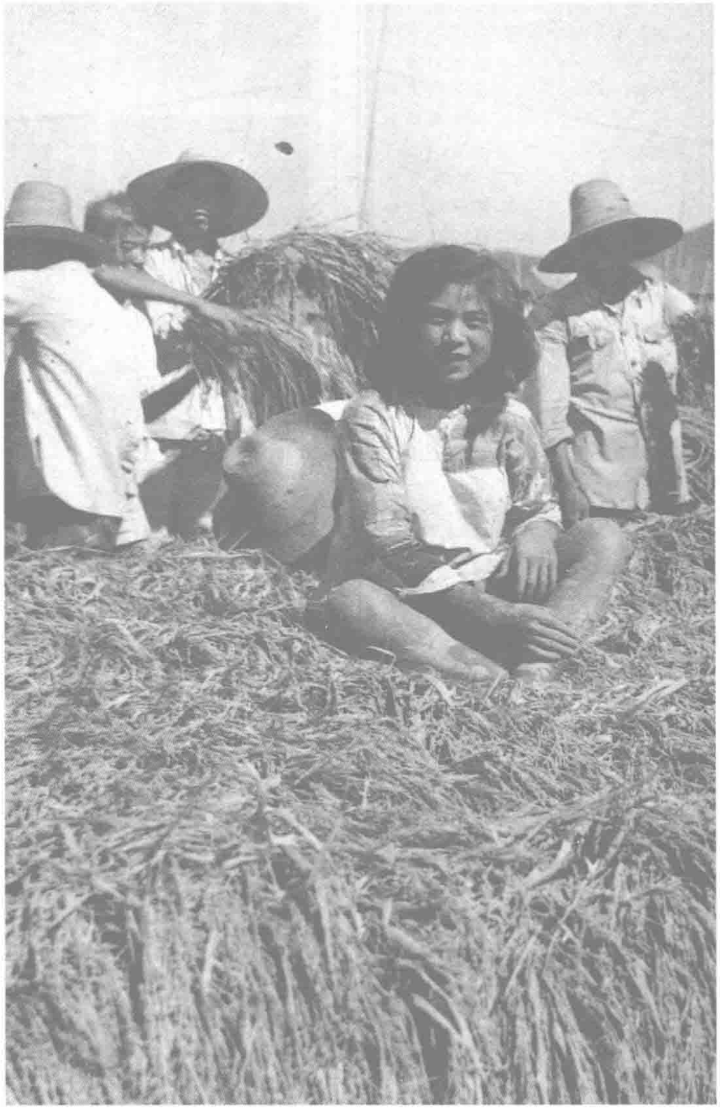
人民日報
NMIN RIBAO

衛星农业社發出第二顆“衛星”
二亩九分小麦亩产3530斤
湖北幸福社十一亩亩产3215斤

“人有多大胆 地有多大产”

谷子跃过万

《人民日報》關于“大躍進”的報道。



未收割的水稻人坐上去也承受得起。



湖南平江縣農民刷寫標語牌。



山東高唐縣農民自製的煤油機動車。

1958·7

1　《人民日報》社論題為《農民問題仍然是根本問題》。

1　北京郊區十三陵水庫舉行竣工典禮。

2　新華社訊，1958年全國高校招生14.8萬人，比上年增加4萬人。

4　全國醫院工作改革和“家庭病床”現場會議召開，認為“家庭病床”是醫療衛生工作的一項創舉。

9　《人民日報》號召開展挖掘廢鋼鐵舊材料運動。

9　新華社報道，文化部最近向出版社發出降低書價的通知。

9　全國人大批準了《中蘇通商航海條約》。

9　教育部肯定校辦工廠的做法。

11　中國作協黨組揭批《人民文學》前副主編秦兆陽。

11　《人民日報》報道，浙江等地發現1座世界罕見的大銅礦，也是中國目前最大的銅礦。

13　中共中央、國務院要求迅速在農村開展農具改良運動。

14　劉少奇在山東視察工廠、農村。

19　第一個水力采煤礦井在開灤煤礦唐家莊礦試驗成功。

19　中國與柬埔寨建立外交關係，並互派大使。

20　洛陽第一拖拉機廠生產出第一臺“東方紅”牌拖拉機。

20　北京懷柔水庫舉行落成典禮。

21　昆明機床廠制成我國第一臺精密電感應座標鏜床。

22　農業部稱1958年夏收糧食總產量達1010億斤，比去年增產413億斤，增長69%。並稱小麥產量居世界第二位。

22　臺灣花蓮縣遭受臺風災害，23人死亡，56人受傷，房屋全倒5841棟，半倒3965棟。

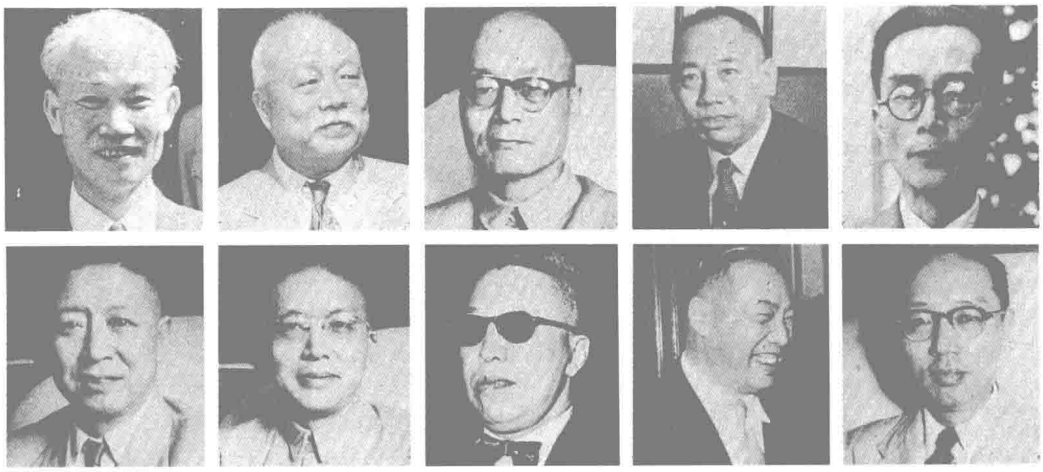
24　《光明日報》開辟專欄，批判馬寅初的人口觀點。

25　第一次普通話教學成績觀摩會召開。

28　報載，各省市各階層掀起學習馬列主義、毛澤東著作的熱潮。

△　我國第一架獨立自行設計、自行制造的“殲教1”噴氣式殲擊教練機總裝成功。

△　北京舞蹈學校演出古典芭蕾舞劇《天鵝湖》。



7.4　陳誠當選為臺灣“行政院院長”，再次進行組閣。圖中（上下左右）依次為“行政院院長”陳誠、副院長王雲五、“內政部部長”田炯錦、“外交部部長”黃少谷、“教育部部長梅貽琦、“司法行政部部長”谷鳳翔、“交通部部長”袁守廉、“國防部部長”俞大維、“經濟部部長”楊繼曾、“財政部部長嚴家淦。

《人民日報》盛贊公共食堂

7.8　《人民日報》發表文章，盛贊農村公共食堂有8大好處。

文章總結的好處是：吃飯時間一致；解放了一批婦女勞力；解決了單身漢做飯、喂豬的困難；家禽、家畜集體喂養便於安排弱勞動力，減少了五保戶；能夠計劃用糧，節約糧食；便於發展集體副業；有利於家庭和睦；衛生狀況大爲改善。



廣東番順縣農民在公共食堂吃飯。

黃河下游暴發特大洪水

7.17　由於黃河三門峽至花園口間3日來普降暴雨，黃河下游出現2.1萬秒立方米的洪峰，特大洪水暴發。

黃河下游約400公里的河段超過保證水位，洪水衝毀了鄭州黃河大橋11號橋墩，京廣綫交通中斷。水利部決定由著名治黃專家王化雲主持抗洪，黃河防汛總指揮部通知山東、河南2省應立即做好分洪準備，並實行全黨全民總動員，積極準備抗洪救災。

18日，花園口水位回落，洪峰稍緩。下午4時，周恩來乘專機在空中視察黃河災情，當晚親臨黃河大橋現場，命工程兵舟橋部隊火速前往架橋。27日，黃河洪峰入海。8月1日，鄭州大橋搶修完畢。

描繪人民公社

7.1　陳伯達在《紅旗》雜誌第三期發表文章，首次披露了毛澤東關於建立人民公社的主張：“把一個合作社變成爲一個既有農業合作，又有工業合作的基層組織單位，實質上是農業和工業相結合的人民公社。”

本月16日，陳伯達再次在《紅旗》第四期發表文章《在毛澤東同志的旗幟下》，進一步闡述毛澤東關於人民公社的構想：要逐步地、有秩序地把工、農、商、學、兵組成一個大公社，構成社會的基本單位。毛澤東的主張很快傳遍全國各地。

赫魯曉夫秘密訪華

7.31　蘇共中央第一書記赫魯曉夫秘密來中國訪問，同毛澤東等中共中央領導人討論了國際形勢和中蘇關係等問題，後公開發表了《毛澤東和赫魯曉夫會談公報》。

在中南海頤年堂，赫魯曉夫向毛澤東解釋在中國建一個長波電臺和聯合艦隊的構想，遭毛澤東嚴厲拒絕。

1958·8

1 江西共產主義勞動大學總校和30所分校開學。

1 包（頭）蘭（州）鐵路全綫接軌通車。

1 "紅旗"牌高級轎車在第一汽車制造廠誕生。

2 鄭州黃河大橋修復通車。

2 新華社訊，第一臺國產通用數字電子計算機由中國科學院計算技術研究所制成。

3 人工降雨試驗成功。

3 毛澤東與赫魯曉夫會談公報發表。

8 中華全國總工會開會揭發批判《工人日報》社社長陳用文。

8 中蘇簽訂協議，蘇聯援助中國建設和擴建冶金、化學、煤炭、機械制造、木材加工、建築材料工業企業和電站。

8 《人民日報》號召土洋結合，大建高爐，多出鋼鐵。

10 《人民日報》報道，大連石油研究所創造水煤氣合成制油的世界紀錄。

13 新華社訊，湖北麻城縣麻溪建國一社出現"天下第一田"，早稻畝產36956斤。

14 柬埔寨王國首相西哈努克親王訪華。

16 《近百年中國畫展覽》在北京故宮舉行。

18 《人民日報》報道，河北徐水共有248個農業社全部轉為人民公社，在生產管理上實現軍事化，全縣勞力被編成2個團、191個營、666個連。

19 因國際奧委會堅持"兩個中國"的立場，中國奧委會聲明斷絕與國際奧委會的關系。

20 中國和伊拉克建交。

21 共青團中央決定開展共產主義少年兒童運動。

26 黃河青銅峽水利樞紐工程開工興建。

26 外交部照會英國政府，抗議港英政府封閉中華學校，並毆打該校師生及前來采訪的記者。

27 《人民日報》發表《人有多大膽，地有多大產》。

29 中共中央要求繼續展開除"四害"運動。

31 《體育報》在北京創刊。

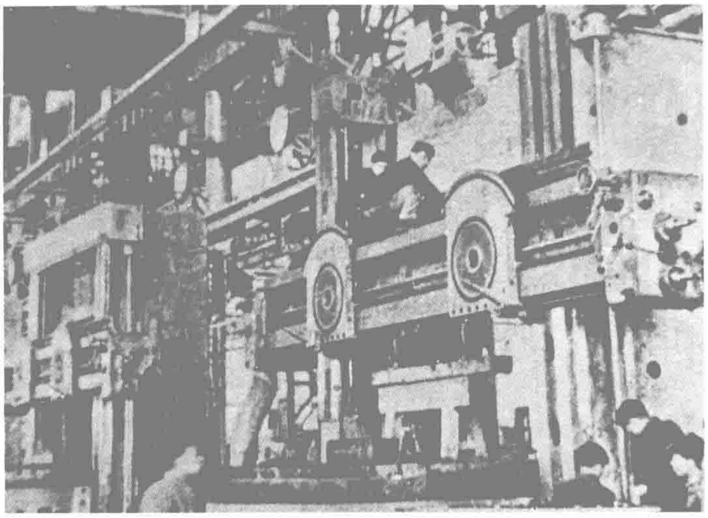
△ 毛澤東視察冀豫魯農村，盛贊人民公社好。

△ 《澳門日報》創刊。

將"大躍進"推向更高潮

8.17 中共中央政治局委員、各省、市、自治區黨委第一書記、國家機關各部黨組負責人雲集北戴河，召開政治局擴大會議，制定全面"大躍進"計劃。

中共中央發出《全黨全國人民爲生産1070萬噸鋼而奮鬥》的號召，並制定《關於在農村建立人民公社問題的決議》，確定了毛澤東在6月提出的今年鋼産量在1957年535萬噸基礎上翻一番的指標，決定了在農村普遍地建立人民公社。中共中央樂觀地預言，"看來共産主義在我國的實現已經不是什么遥遠將來的事情了"。



在"大躍進"中提前1年建成的武漢重型機床廠。

會議通過了第二個五年計劃的各項指標，計劃完成時要達到：糧食1.3萬至1.5萬億斤，比1957年增2.5至3.1倍；鋼産量8000至1萬噸，比1957年增長13.9至17.7倍。

在各項高指標的推動下，"大躍進"掀起高潮。

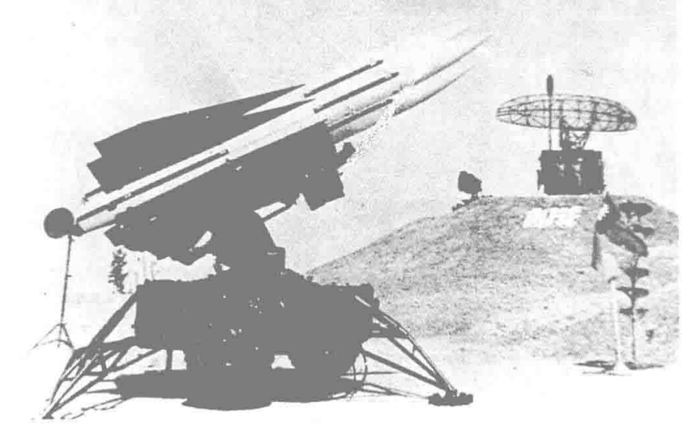
人民解放軍萬炮轟擊金門

8.23 中午12時，解放軍3個炮兵師在廈門前綫同時向金門島蔣軍開火，萬炮齊轟。

爲反擊臺灣國民黨海、空軍對福建沿海的騷擾，毛澤東在7月份考慮炮擊金門。經1個月準備，在福州軍區政委葉飛指揮下，今日開始向金門島開炮，1個小時内發射了幾萬發炮彈。

9月初，美國調集第七艦隊爲國民黨海軍護航，企圖恢復被解放軍封鎖的金門補給綫。解放軍根據衹打蔣艦不打美艦的指示，再次大規模炮擊國民黨海軍艦隊，擊沉3艘艦艇。美海軍後撤。

炮戰一直持續到年底。



8.15 臺灣建成一個美式配備的導彈營，全部裝備以美式"力士"型地對空導彈。

圖為"力士"型地對空導彈基地。

潘玉良巴黎開畫展

本月 中國女畫家潘玉良美術作品展覽會在巴黎多爾賽畫廊開幕。

展覽會專門印制了刊有潘玉良創作的雕塑和繪畫作品的特刊。展覽還未閉幕，展品除自藏未標價者外，被訂購一空。巴黎市政府購藏16件，法國國家教育部、市立東方美術館都有購藏。潘玉良從雛妓到小妾，經過漫長的藝術追求，最終成爲世界知名的藝術家。



潘玉良作品《蘇州風景》。

1958·9

1 《紅旗》推薦河南省遂平縣嵖岈山衛星公社試行章程。

1 華北最大的綜合性水利工程——密雲水庫開工興建。

4 中共中央書記處召開電話會議，動員鋼鐵大躍進。

5 毛澤東在最高國務會議上指出工作重心應從農村方面轉到工業建設方面來。

7 美第七艦隊給國民黨海軍增援金門船只護航。

9 中國第一臺內燃電動機車在長辛店機車車輛修理廠試制成功。

10 長江上第二座大橋——重慶白沙沱長江大橋動工興建。

10 毛澤東赴湖北、安徽、江蘇、上海等地視察。

11 全國人大決定將第一商業部和第二商業部合併為商業部，程子華為商業部部長。

16 新華社報道，青年鋼琴家李名強在羅馬尼亞首都舉行的喬治·埃奈斯庫第一屆國際音樂比賽會上獲得鋼琴比賽第一名。

17 交通部發出指示，要求全民搞運輸，保證出鋼鐵。

20 中國科技大學在北京開學，郭沫若兼任校長。

23 聯合國大會以44票對8票否決中華人民共和國加入聯合國。

25 中國科學技術協會成立，李四光當選主席。

25 中共中央決定，幹部每年必須參加一個月以上的體力勞動。

26 陳鏡開以140.5公斤的成績打破最輕量級挺舉世界紀錄。

27 中國第一座實驗性原子反應堆和回旋加速器正式移交生產。

27 新華社報道，赫建華、耿桂芳、崔秀英打破了女子1000米集體定點跳傘的世界紀錄。

29 報載，福建省和上海市已基本消滅血吸蟲病。

29 張天翼、周立波、艾蕪在《人民日報》發表文章建議減低稿費報酬。

30 新華社報道，全國農村基本實現人民公社化，入社農戶佔總農戶的90.4%。

△ 大中學校普遍大辦鋼鐵工廠。

△ 各地進行縮短中小學學制的改革試驗。

高產"衛星"繼續滿天飛

本月 全國各地糧食高產消息頻傳，各省高產"衛星"競放。

9月5日，《人民日報》報道，廣東省連縣1.73畝中稻平均畝產60437斤。

9月6日，新華社報道，山東省光明農業社玉米畝產27312斤。

至本月25日，見諸報道的各項"衛星"有：

湖北省孝感縣早稻畝產15361斤。

福建省南安縣海星農業社花生畝產10500斤。

河南火箭一社"射出"畝產12875斤玉米的"衛星"。

安徽樅陽縣高豐農業社水稻畝產16227斤。

衆多"衛星"中，小麥畝產最高的是青海柴達木盆地賽什克農場，爲8586斤。稻谷畝產最高的是廣西環江縣紅旗人民公社，爲130435斤。



社員創作墻上宣傳畫。



毛澤東于9月15日視察大冶鐵礦。

"發展鋼鐵工業要搞群衆運動"

9.29 毛澤東在巡視了長江流域的幾個省後，對新華社記者說："在鋼鐵戰綫上，廣大群衆已經發動起來了。"

毛澤東此次主要是視察各地大煉鋼鐵的情況。他親睹武漢鋼鐵公司出第一爐鐵；觀看了武漢第一紗廠的小高爐出鐵；巡視了大冶鐵山、黄石港特殊鋼廠；檢閱了安徽桐城、舒城、肥西3縣挖礦、煉鐵的人流。

他向新華社記者談了他的感受：此次旅行，看到了人民群衆很大的幹勁，在這個基礎上各項任務都可以完成。

中國聲明擁有12海里領海權

9.14 鑒於美國增調第七艦隊大批艦隻進入臺灣海峽，中國政府發表關於領海的聲明：

1. 中國領海寬度爲12海里，該規定適用於中國的一切領土。

2. 中國大陸及沿海島嶼的領海，以連接大陸岸上和沿海外緣島嶼上各基點之間的各直綫爲基綫，從基綫向外延伸12海里的水域爲中國領海。基綫内的島嶼，包括東引島、馬祖列島、大小金門島、大擔二擔島等都是中國的内海島嶼。

3. 任何外國飛機和軍用船隻未經中國政府許可，不得進入中國領海和領海上空。

徐水人民公社正在創造"人間仙境"

9.1 《人民日報》特約記者康濯走馬徐水縣，在了解了各莊的豐產情况後，驚呼"徐水縣的人民公社將會在不遠的期間，把社員們帶向人類歷史上最高的仙境"。

據《人民日報》發表的通訊介紹，徐水縣已有200多座水庫、2000眼機井、動力抽水機1000臺，實現了灌溉機械化。有拖拉機20多臺，正在完成農具改革半機械化。

在大寺各莊，農民采用沼氣種山藥，用狗肉湯肥田，畝產山藥將達100萬斤。另外，在毛澤東參觀過的7畝棉花地里，每畝施肥5.4萬斤，要叫棉樹長到8尺高，保證畝產皮棉5000斤。

在漕莊，農民們給試驗的農作物打入葡萄糖，計劃種出500斤1棵的白菜。高產能手劉廷奎，挖地7尺，施底肥30萬斤，把土地叠成堆形，利用沼氣養育，人工降雨澆灌。他計劃畝產小麥12萬斤。

靠這些高產"衛星"和大面積的豐產田，徐水縣要把全縣的糧食平均畝產從去年的214斤提高到今年的2000斤。記者感嘆：糧食的高產已成爲人民公社的標志。

“為生產1070萬噸鋼而奮鬥”

本月 自中共中央通過本年鋼產量指標爲1070萬噸後，全國緊急動員，全民大辦鋼鐵。各省、市、自治區的中共黨委第一書記親自挂帥。

中共中央指示，爲了保鋼，各行各業均需讓路，把鋼鐵生產和建設放在首要地位。

中共中央更指示强令完成指標，大搞土法煉鐵。

在全國各地，7月底，從事鋼鐵生產人數爲幾十萬。8月底增至幾百萬。9日底，猛增至5000萬人。10月底，又增至6000萬。年底，參加煉鋼鐵人數達9000萬，約佔全國人口的1／6。

小高爐、土高爐在8月有17萬座，本月底增至60多萬座，10月底，達幾百萬座。

爲支援大煉鋼鐵，全國辦起小煤窖10萬多個，中央並號召全民大辦運輸。

經過全面動員，各省相繼放出鋼鐵“衛星”。14日，貴州省宣佈產生鐵1.4萬噸。15日，河南省宣佈僅本日產鐵1893噸。至29日，中央宣佈全國日產鋼6萬多噸。



北京居民把家里的鐵製用具送去煉鋼。



合肥郊區數不清的小高爐。



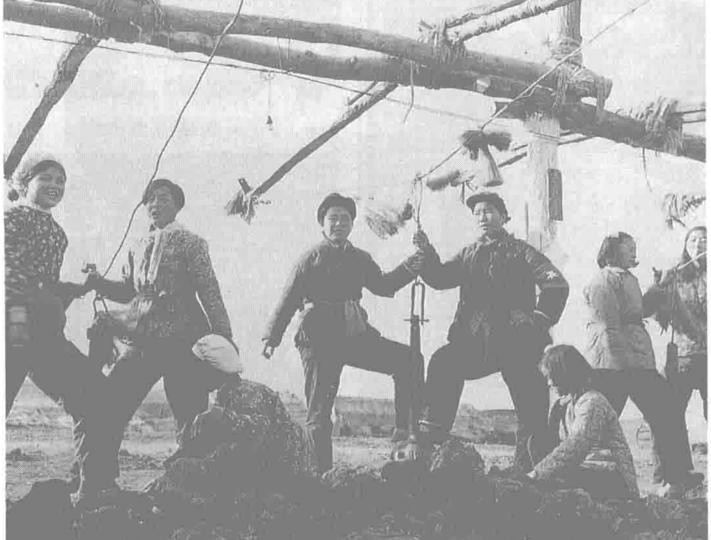
運礦石大軍。



密佈的土高爐群。



生產出來的鋼鐵大多不合格。



“婦女突擊隊”使用的土製鐵礦石粉碎機。

1958·10

1 北京各主要報刊、出版社實行降低稿酬標準一半左右的辦法。

5 國防部部長彭德懷宣佈金門前綫停火7天，12日宣佈再停火2周。

5 報載，清華大學與北京第一機床廠合作制成電子計算機控制的立式銑床。

6 彭德懷發表《告臺灣同胞書》。

6 解放軍第一支地空導彈部隊在北京成立。

7 周恩來對來訪日本代表團談臺灣問題，說美國必須停止玩火，從護航到全部撤軍。

9 北京工業學院試制成功中國第一臺大型天象儀。

10 羅瑞卿被任命為中央政治小組組長。

13 《人民日報》發表張春橋的題為《破除資產階級法權思想》的文章。

15 全國各地開展鋼鐵"高產周"群衆運動。

15 中共中央同意北京市委對計件工資列舉五大"罪狀"的提法，決定取消計件工資制。

16 國防航空工業委員會改為國防部國防科學技術委員會，聶榮臻任主任。

16 南開大學建成原子反應堆。

17 第一次全國潮汐發電會議召開。

24 金日成舉行盛大國宴歡送中國人民志願軍總部官兵。

25 國防部部長彭德懷發表《再告臺灣同胞書》，宣佈解放軍逢雙日停止炮擊金門。

25 河南洛陽市西土區12個小學聯合成立紅領巾鋼鐵廠。

25 報載，南京大學地質系師生在江蘇、安徽、河南3省境內發現一地下海，同時發現長江古河道。

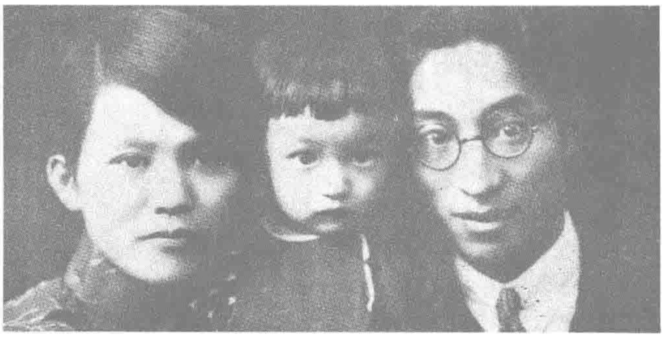
26 入朝8年的志願軍全部回國。

27 内蒙古、西北6省(區)治沙規劃會議在呼和浩特舉行，會議總結了幾年來的治沙經驗。

31 《人民日報》發表毛澤東的文章《帝國主義和一切反動派都是紙老虎》。

31 國務院決定發展中藥材生產。

△ 中國戲劇家協會主編的《地方戲曲集成》分卷出版。



10.16 著名作家、文化部副部長鄭振鐸率中國文化代表團前往阿富汗訪問途中，因飛機失事，全體遇難。

圖為鄭振鐸與妻女的早年合影。

遍地神速實現人民公社化

本月底 全國農村人民公社化全部完成，參加人民公社的社員達1.2億户，佔全國農民的99%。

根據毛澤東所概括的一"大"二"公"的人民公社的特點，全國公社平均由3個鄉組成，每社有4797户，6萬畝土地，1萬個勞動力。公社内部生產資料、分配制度、交換關系及社員生活資料均强調要"公"。農業合作社的所有生產資料全部轉歸公社所有，分配方面實行供給制，"吃飯不要錢"，生活資料公社包。

至9月29日，僅1個月全國共建人民公社23384個，入社農民佔農村人口的94%。



湖南某縣農民慶祝人民公社成立。

當陽人跑步進入共產主義

本月 湖北省當陽縣跑馬鄉召開全體社員大會，社黨委書記當衆宣佈，11月7日是全鄉社會主義結束的日子，8日進入共產主義，一切以共產主義的方式來辦。

在河北省徐水縣率先實行共產主義大協作後，全國各地紛紛爭相仿效，一時共產風盛行。

散會後，社員群衆便一哄而散，紛紛上街去"共產"：商店被拿空後，就破門而入去別人家拿；你家的鷄，我抓來吃，我隊里的菜，你也可以任意去挖；甚至有人去托兒所、幼兒園，認領一個別人的孩子作自己兒子。

張春橋引人注目

10.13 在毛澤東的建議下，張春橋一篇帶濃厚激進與空想色彩的文章《破除資產階級法權》被《人民日報》轉載。

張春橋提出"資產階級法權"概念，爲正在消亡的"供給制"辯護。張認爲源於資產階級的等級觀念正在向體現着正確處理勞動人民内部相互關繫的共產主義原則進攻，國民黨的官氣已經侵入了共產黨。

寧夏回族自治

10.25 經過2年的醞釀和籌備，寧夏回族自治區于今日召開的該自治區首屆人大一次會議上宣告正式成立，首府爲銀川市，下轄19個縣市。

劉格平（回族）被選舉爲爲自治區人民委員會主席，他在會上作了工作報告。林伯渠親臨寧夏，代表中共中央向寧夏各族人民表示祝賀。

寧夏位於中國西北黄河中上游，共有35個民族，是回族人民聚居較多的地方。

全民煉鋼10大好處

10.21 薄一波在徐州視察鋼鐵工業時，提出全民煉鋼的10大好處：

1. 培養出1000萬熟悉鋼鐵冶煉技術的幹部和工人。2. 最大限度地組織了勞動力，使城鄉無閑人。3. 大大加快鋼鐵工業發展速度。4. 促進其他工業發展。5. 消滅體力勞動與腦力勞動的差别。6. 改善領導與被領導的關係。7. 貫徹以小爲主、以土爲主的方針，掀起群衆運動。8. 在群衆運動的基礎上，大鬧技術革命。9. 破除迷信，没有工程師、專家，也能煉出好鋼鐵。10. 培養出"我爲人人、人人爲我"的共產主義思想。

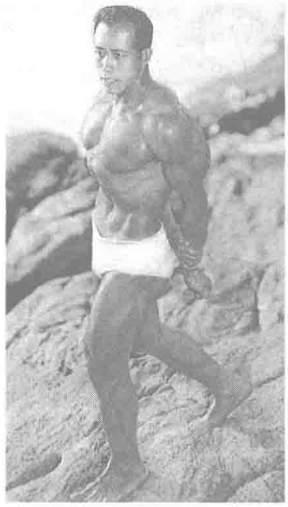
朝大躍進潑潑冷水

本月　中共中央連續召開3次會議，試圖糾正社會主義建設中出現的“左”的錯誤。

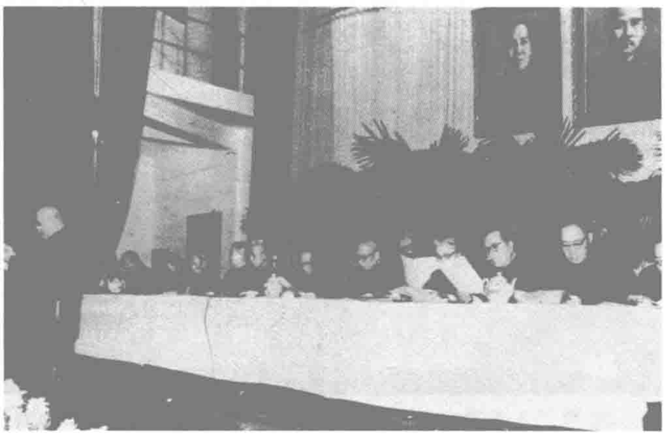
2日，毛澤東在河南鄭州主持召開中央工作會議。他在會上作了5次講話，主要批評了兩種“左”傾思想，一是某些人急於想把人民公社從集體所有制過渡到全民所有制，從社會主義過渡到共産主義；二是陳伯達等人主張廢除商品，取消貨幣，實行産品調撥。

21日，毛澤東又在湖北武昌主持中共中央政治局擴大會議。他針對經濟計劃中的高指標和幹部作風的弄虛作假，提出要“壓縮空氣”，反對高指標，反對浮夸，反對作假。同時他要求認真檢查人民公社的生産和社員生活，對某些地區農民出現了浮腫病極爲關注。

28日，中共八屆六中全會在武昌召開。會議繼續從理論上糾正“左”傾思想，指出實現社會主義到共産主義的過渡需要相當長的時間，必須以生産力發展爲基礎。會議重新審定了北戴河會議擬定的下年度經濟計劃，把過高的經濟指標降了下來。



本月　香港選手李應聰在首屆港臺埠際舉重健美賽中獲冠軍。

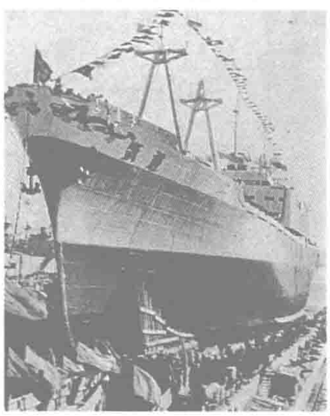


本月　民革四大召開，號召全體成員加速自我改造。

萬噸“躍進”輪下水

11.27　中國制造的第一艘萬噸級遠洋貨輪“躍進”號，在大連造船廠下水。

“躍進”號全長169.9米，載重量1.34萬噸，排水量2.21萬噸。它由蘇聯專家幫助設計，並用最新技術裝備而成，能在封凍區域破冰航行，還可以中途不靠岸補充燃料而直達世界上任何一個主要港口。造船工人們在建造“躍進”號時進行了大規模的技術革新，拋棄了沿用已久的“塔式”造船法，改用“三島式”造船法。9月28日開工建造，船臺用期僅用58天，打破了日本、英國的造船記錄。



“躍進”號下水。

衛生部組織西醫離職學習中醫

11.18　中共中央指示組織西醫離職學習中醫。

中央指出，中國醫藥學包含着中國人民同疾病作鬥爭的豐富經驗和理論知識，是一個偉大的寶庫。中央要求各省、市、自治區，凡有條件的，都應該辦一個西醫離職學習中醫的學習班，學生應該是大學畢業水平並具有臨床經驗，以2年爲期。屆時全國大約就可以培養出2000名中西結合的高級醫生。

多種商品實行分級管理

11.19　國務院發出指示，對商品實行分級管理。

商品共分3類：一類爲中央集中管理的重要商品，有棉花、烤烟、大麻、茶葉、生豬、羊毛、絲綢等28種。二類爲中央實行差額調撥的一般商品，有蘋果、木耳、花椒、土豆、味精、8大名酒等293種。三類爲地方自行管理，必要時由商業部組織交流的商品，包括上述2類以外的各種農副産品和食品。

1958·11

1　教育部與共青團中央聯合舉辦的“教育與生產勞動相結合展覽會”在北京開幕。

1　中國與摩洛哥王國建立外交關係。

1　上海市人大召開為期7天的會議，柯慶施當選為市長。

2　中央運輸指揮部成立，薄一波任主任。

4　國防部發言人發表聲明，譴責國民黨軍隊在金門炮戰中使用了毒氣炮彈。

5　女子跳傘運動員李淑花、崔秀英、李淑慧在600米集體聯合跳傘中，以12.39米的成績打破了世界紀錄。

7　國務院發出通知，改變報告制度。

7　交通部要求各地在今冬明春掀起一個以修路開河建設鐵路運輸綫為主的地方交通運輸建設高潮。

8　新華社訊，人大常委會副委員長宋慶齡與工作人員在上海住宅的小花園里砌起1座低温鋼爐，常參加煉鋼勞動。

10　新華社報道，冶金工業部決定在全國範圍内掀起大規模的群衆性土法煉鋼運動。

11　新華社報道，中國目前最大的高爐——鞍山第十號高爐建成。

14　中國援助蒙古4項工程——蔬菜農場、專家招待所、體育館、運動場交付使用。

15　解放軍總部最近決定在全軍普遍開展社會主義和共產主義教育運動。

17　中國民主促進會第三次全國代表大會在北京舉行，次月9日閉幕。馬叙倫當選為民進中央主席。

18　海河攔河大壩合龍。

22　金日成率朝鮮政府代表團訪問中國。

23　全國人大任命黄克誠為中國人民解放軍總參謀長。

25　黄河三門峽水利樞紐截流工程基本結束。

25　臺灣當局“行政院”批準中國銀行、交通銀行在臺灣復業。

27　人工造雲在南京試驗成功。

29　中國運動員黄強輝在北京的中、蘇、波三國賽上，以158公斤的成績打破輕量級挺舉世界紀錄。

1958·12

1　中國、蘇聯、朝鮮、蒙古、越南5國鐵路運輸計劃會議在烏克蘭召開。

3　全國婦女建設社會主義積極分子代表會議在北京召開。

4　沈鈞儒當選為民盟中央主席。

6　《人民日報》發表文章，要求辯證地對待"按勞分配"。

7　中央批準財政部關於土法煉鐵全國總計虧損15億元的報告。

9　黃河三門峽水利樞紐的首期截流工程全部結束。

10　臺灣臺中縣鹿場大山森林大火經5日時間撲滅。

10　中共中央批轉宣傳部《關於作家下鄉下廠問題的報告》。

12　《工人日報》發表社論《學哲學、用哲學、講哲學》。

14　天津體育學院運動員李增福以1小時51分17秒2的成績創造了男子100公里公路自行車的世界紀錄。

17　中國制造的米格—19Ⅱ戰鬥機首次飛行成功。

17　交通部要求各地搶運人民生活必需品。

18　港英當局實行未注冊醫生經甄別考試後，及格者準予注冊的辦法。

20　國務院規定，國營企業流動資金由中國人民銀行統一管理。

20　中共中央決定對農村財政貿易體制實行機構下放、計劃統一、財政包干的辦法，即實行"兩放、三統、一包"。

20　中國與阿爾及利亞建交。

22　毛澤東批示，對待教師應端正方向，爭取一切可能爭取的知識分子。

22　青年鋼琴家傅聰獲得英國簽證，定居英國。

25　全國農業社會主義建設先進單位代表會議在北京召開，會議提出十大倡議，要求認真執行"八字憲法"。

28　改造海河的主要工程——海河節制閘竣工。

29　有關部門宣佈：今年棉花大豐收，明年生活用布增加，平均每人供應布24尺。

△　郭沫若、李四光、錢學森、李德全加入中共。

鋼鐵計劃告突破財政虧損15億

12.21　新華社報道，今年全國鋼鐵計劃已超額完成，大煉鋼鐵初戰告捷。

據冶金部到19日止的統計，今年全國產鋼1073萬噸，比去年的535噸增加了1倍挂零。8月北戴河會議發出今年鋼鐵翻一番的目標超額完成。

但據本月7日中央批準財政部《關於土法煉鐵的處理問題向中共的報告》中指出：目前在土法煉鐵上問題不少，從財政上說虧損就是一個急需解決的問題。據各地的材料反映，土法煉鐵的成本全國平均至少在250元至300元，而生鐵的調撥價格全國平均是150元，今年土鐵產量估計至少有1000萬噸，總計要虧損15億元左右。財政部建議從中央政治局北戴河擴大會議以後算起，生鐵虧損采取國家和地方分擔的原則。

三門峽完成截流

12.9　黃河三門峽水利樞紐的首期截流工程全部結束。

三門峽水利樞紐位於黃河中游的河南陝縣和山西平陸縣境內，1957年4月動工，是根治和開發黃河的規劃中最大和最重要的一座防洪、發電、灌溉的綜合性工程。黃河截流後，將造成一個3500平方公里的水庫，容水量647億立方米，灌溉農田4000萬畝。

本月　文學、戲劇等領域也開始爭放"衛星"。中國京劇院提出，要在本年創作、改編、整理300個劇本。圖為該院人員走上街頭報喜。





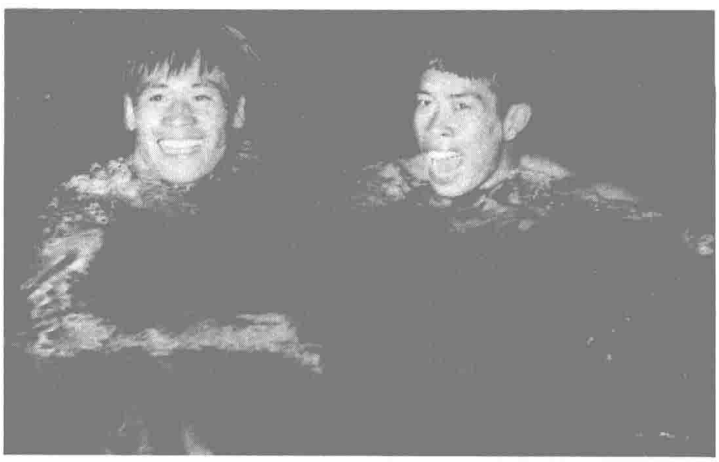
本月　上海滬東造船廠的工人舉着標語牌慶祝完成煉鋼任務。實際上，當年全國合格的鋼產量衹有800萬噸，僅完成翻一番的3/4。

穆祥雄打破男子100米蛙泳世界紀錄

12.20　在北京舉行的優秀運動員冬季游泳比賽中，穆祥雄以1分11秒4的成績，打破了男子100米蛙泳的世界紀錄。

穆祥雄是天津市人，今年23歲。自幼隨其父穆成寬練習游泳。1953年被選爲國家游泳隊隊員，並赴匈牙利學習，逐漸形成"半高航式"的技術風格。

1959年中，他又兩度打破自己一直保持着的這一蛙泳世界紀錄。



隊員向打破紀錄的穆祥雄祝賀。

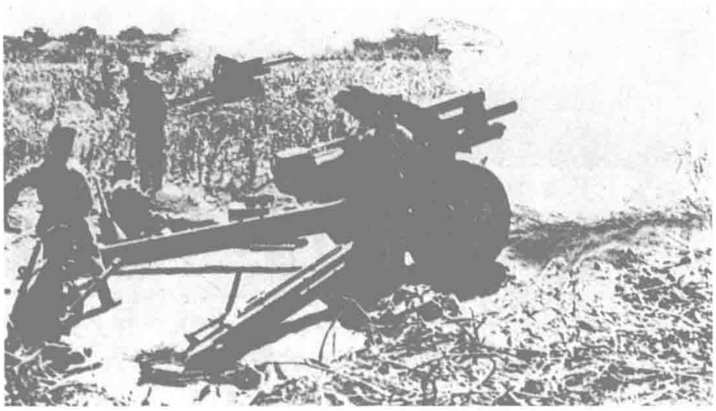
國營企業流動資金由銀行貸款

1.10 財政部、中國人民銀行發出《關於國營企業流動資金改由人民銀行統一管理的補充規定》。

《規定》確定，國營企業的流動資金一律由中國人民銀行統一管理，國家財政部門過去撥付的自有流動資金，全部轉作人民銀行貸款，統一計算利息。國營企業、地方國營企業、已實行定息的公私合營企業均需執行本規定。

另外，從今年起，各級財政部門應將企業需增加的定額流動資金列入預算，並將金額撥入當地人民銀行作信貸基金。企業主管部門編訂的流動資金計劃由財政部門和銀行共同審定。

企業向人民銀行所借流動資金，一律按月息 6 厘計息，利息支出全部計入成本。



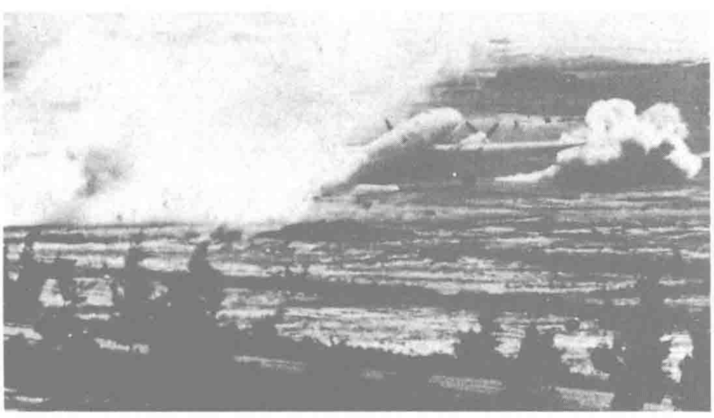
向金門開炮。

廈門與金門繼續互相炮戰

1.7 解放軍再次以 28 個炮兵營的猛烈炮火，轟擊金門島，大規模炮戰又起。

去年 10 月 25 日，國防部部長彭德懷宣佈對金門島實行雙日不打炮、單日打炮不超過 200 發的辦法後，廈門金門之間僅有零星炮戰。今年元旦後，金門島上國民黨軍突然大規模炮擊大嶝島，造成 31 名兒童死亡，17 人受傷。

本日，中共中央決定恢復大規模炮擊金門。下午，解放軍以密集炮火炮擊金門，共發射炮彈 2.6 萬發，國民黨軍亦還炮 7000 餘發。此次炮戰，實際上是金門地區最後一次真正的炮戰。



國民黨軍空軍在炮火中向金門運補物資。

榮毅仁談自我改造

本月 榮毅仁在《大公報》上撰文談自我改造。他對勞動人民的鬥志和幹勁表示由衷的敬佩，並談及自己由於長期生活在舊社會，“舊的東西很多，舊的影響很深，因此要從根本上改變自己的政治立場，決不是經過一次整風運動就可以解決得了的，而的確要經過一個復雜、艱巨、長期的鬥爭過程”。他表示“要經常以毛主席提出的 6 項政治標準來鞭策自己”，那么“我終究可以得到根本改造，成為一個光榮的自食其力的勞動者”。

向秀麗舍身救火



向秀麗。

1.15 舍身救火的女工向秀麗被中共廣州市中區區委追認爲中共正式黨員。

1958 年 12 月 13 日，廣州何濟公藥廠發生火災。當時，向秀麗和一女工將 1 大瓶酒精注入容器，瓶子破底引起大火，在離火頭 5 尺處有幾桶金屬鈉，如遇火將發生爆炸。在這緊急關頭，她縱身撲在地上，用身體攔截燃燒着的酒精，堵住火口。工廠得救，25 歲的向秀麗犧牲了。

1959·1

1 國務院宣佈降低儲蓄利率。

1 哈爾濱電機廠制成中國第一臺 7.25 萬千瓦的大水輪發電機。

2 報載，全國學齡兒童入學率平均達到 90%以上。

2 中共中央、國務院決定發“1958 年躍進獎金”給國營企業事業單位的職工。

2 全國農業工作會議召開，制定 1959 年農業指標是糧食產量 1.3 萬億斤，棉花產量 1.2 億萬擔。

5 《人民日報》報道，中國煤炭產量達到 2.7 億噸，超過英國。

5 1958 年全國職工人數劇增，中共中央通知立即停止招工。

7 華南熱帶生物資源綜合考察隊完成在廣西的野外考察。

8 崔秀英、耿桂芳、赫建華打破女子 1500 米集體定點跳傘紀錄。

9 哈爾濱汽輪機廠制成我國第一臺 5 萬千瓦汽輪機。

12 解放軍第一次軍事科學研究會議在北京召開。

15 艾思奇建議開展學習哲學的群衆運動。

17 臺灣臺南大火燒掉民房 127 間。

17 中蘇科技合作議定書簽訂於北京。

21 新華社報道：泰國禁止輸入和銷售中國商品。

22 德意志民主共和國總理格羅提渥率政府代表團訪華。

22 國家科委和冶金、煤炭等 5 個部門要求全國搞土法煉焦和簡易焦爐煉焦。

22 中國國際貿易促進會海事仲裁委員會成立。

22 國防部決定撤銷京津衛戍區，改設北京衛戍區，直屬北京軍區建制。

24 周恩來率中共代表團在莫斯科參加蘇共二十一大。

25 郭沫若在《光明日報》撰文《讀蔡文姬〈胡笳十八拍〉》，高度評價曹操。

28 中共中央、國務院要求掀起全國造肥、積肥高潮。

△ 下旬，中共中央召開省、自治區、直轄市黨委書記會議，討論 1959 年國民經濟計劃問題。

1959·2

1 臺灣成立"國家長期發展科學委員會",胡適、梅貽琦分任正、副主任委員。

2 《人民日報》發表社論:《把大躍進的戰鼓敲得更響》。

3 國務院作出決定,國營企業活動資金改由人民銀行統一管理。

3 臺灣首座陸軍機場舉行落成典禮。

4 中國與蘇丹共和國建立外交關系。

5 臺灣當局"行政院"計劃將花蓮港擴建為國際港,成為臺灣繼基隆、高雄後第三個國際港口。

6 中共中央作出正確組織煉鐵生產的規定,以加強經濟核算。

7 全長605公里的黔桂鐵路通車。

7 中共中央決定降低國家機關3級以上黨員幹部的工資標準。

11 《文藝報》開辟讀者討論專欄,討論楊沫的長篇小說《青春之歌》。

11 煤炭部決定今年完成並超額完成3.8億噸煤。

12 中共中央發出通知,堅決貫徹執行各級幹部參加體力勞動的決定。

13 孔祥熙控告《星島日報》刊登誹謗文字,香港法院判原告勝訴,《星島日報》賠償港幣1萬元。

16 臺灣"省政府"公告,礦金、砂金不得自由買賣。

17 《人民日報》發表社論,題為《人民公社要建立和健全生產責任制》。"四定一獎"和"三包"制度開始推行。

21 中共中央發出指示,加強駐外使館(代辦處)黨委的統一領導。

22 南越海軍侵入中國西沙群島中的琛航島,劫走漁民82人和船隻5艘。

25 臺灣肥料公司第六廠制造尿素成功。

26 中蘇兩國在莫斯科簽訂1959年換貨議定書,總金額為72億盧布。

27 外交部發表聲明,抗議南越海軍的侵略行為,要求釋放被劫走的漁民。

△ 至7月,朱德在各地視察。

總結人民公社的經驗教訓

2.27 毛澤東在鄭州主持召開中共中央政治局擴大會議,到會中央領導20人、地方黨委書記27人。

會議着重討論和解決人民公社問題。毛澤東指出,當前黨同農民的關係上存在着相當緊張的狀態,這應當從黨對人民公社所有制的認識和所采取的政策方面去找答案。人民公社所有制必須有一個發展過程,急了不行,欲速則不達,因此要妥善地堅決地糾正平均主義和權力、財力、人力過分集中於公社一級的狀態。

會議完全同意毛澤東的意見,提出整頓和建設人民公社的方針,即:統一領導,隊爲基礎;分級管理,權力下放;三級核算,各計盈虧;分配計劃,由社決定;適當積累,合理調劑;物資勞動,等價交換;按勞分配,承認差別。

鄭州會議總結了人民公社化運動的經驗教訓,進一步提高對人民公社體制和政策的認識,對糾正農村普通存在的"共產風"起了積極作用。但它確定"隊爲基礎",公有程度仍然偏高。



陝西1個人民公社的老人們組成"超英營"參加集體勞動。

蘇聯同意繼續援助中國

2.7 國務院總理周恩來和蘇聯部長會議主席赫魯曉夫在莫斯科簽訂協議,規定蘇聯將在1959年到1967年間幫助中國建設78個大型工業企業和電站。

蘇聯將以最新的科學技術成就幫助中國進行研究和設計工作,並供應設備、儀器和某些專用材料,派遣專家在企業的施工、安裝、調整和開工生產等方面給予必要的技術援助,同時接受中國專家和工人到蘇聯的相應企業進行生產技術學習。蘇聯方面把援建企業制造的產品的生產特許權無償給予中國,並提供必要的技術資料,以便中國組織生產所需的配套設備。

蘇聯援助的總值共爲50億盧布,中國方面將通過商品供應償付。



郭沫若和蘇聯科學家在觀看蘇聯贈送的儀器。

中國無償支持越南

2.18 中國同越南簽訂《關於中國政府給予越南政府經濟技術援助的協定》等7項有關文件。

根據經濟援助文件的規定,中國將向越南提供人民幣3億元的長期貸款,贈予人民幣1億元的無償援助;向越南傳授先進技術,幫助發展生產;兩國政府將互通有無,交換貨物,進行長期貿易。

幫助聾啞人學拼音

2.24 內務部、教育部決定在聾啞人中廣泛推行《漢語手指字母方案》,作爲聾啞人識字的工具和發音教學的輔助手段。《方案》由聾人手語改革委員會在漢語拼音的基礎上制訂而成。經過4年試行,證明基本成功,能幫助聾啞學生識記、辨認語言,使手勢語更加精確和豐富,同時彌補了"見物識字法"的不足。

1959·3

西藏上層集團武裝叛亂

3.10 西藏地方政府中的上層反共集團，爲維護農奴制度，不惜分裂，撕毀關於和平解放西藏的17條協議，發動了以拉薩爲中心的全區性武裝叛亂。

上午8時許，拉薩街頭一片混亂。藏民謠傳漢人要劫走達賴喇嘛，人群擁向達賴的夏宮羅布林卡。西藏地方政府代表兼藏軍總司令桑頗·才旺仁增被暴徒打傷，自治區籌委會官員堪窮索朗加措被打死。武裝叛亂的帷幕就此揭開。

17日，達賴喇嘛等人逃往印度。19日夜，西藏上層反共集團提出“趕走漢人”、“西藏獨立”等口號，指揮叛軍包圍解放軍西藏軍區司令部和中央駐拉薩機關，並發起攻擊。20日，解放軍西藏軍區部隊奉命開始討叛，並號召全藏僧俗人民協助討叛行動。經2天多的戰鬥，拉薩市區的叛亂勢力被消滅，叛軍4000餘人被俘，大量槍炮彈藥被繳獲。

28日，國務院下令解散西藏地方政府，由西藏自治區籌委會行使政府職權。4月開始，解放軍平叛部隊揮師掃蕩西藏境內的叛軍主力。直到1962年3月，西藏平叛作戰宣告結束。



逃亡途中的達賴。



叛亂分子交械。

郭沫若為曹操翻案

3.23 郭沫若在《人民日報》發表《替曹操翻案》一文，試圖改變曹操在人們心目中長期形成的“奸相”形象。

“翻案”的論據主要有四：1.曹操雖然打了黃巾軍，但沒有違背黃巾起義的目的。他實行屯田，使人民免遭顛沛流離之苦。2.曹操平定烏桓是反侵略戰爭，得到了人民支持。3.曹操殺人問題應根據史實重新考查。4.曹操對民族和文化的發展做出了很大貢獻。據此，郭沫若替曹操鳴冤，要為做了1000多年“反面教材”的曹操“恢復名譽”。

郭沫若指出，諸葛亮被“神化”，曹操被“魔鬼化”，這種不公平待遇歸咎於正統觀念的統治。我們今天要從新觀念來追求歷史的真實，替一切受了委曲的歷史人物翻案。

“無父”雌蟾蜍

本月 上海生物學家朱洗用人工單性生殖的方法，培養出世界上第一隻“無父”雌蟾蜍。

朱洗從1951年起就試圖用物理刺激法人工培殖蟾蜍，後於1961年培養出第一隻“沒有外祖父”的蟾蜍，從而證明人工單性生殖的子裔具有傳種能力。

1 陳雲在《紅旗》雜誌撰文，針對“大躍進”所造成的危害談國民經濟比例關係問題。

2 煤炭工業部要求全國煤礦職工開展紅旗競賽活動。

2 中共代表團與日共代表團在鄭州簽署兩黨聯合聲明。

4 據北京、天津等22個城市初步統計，有53萬街道婦女走出家庭辦起4萬多個小工廠。

5 中國人民解放軍裝甲兵學院成立。

6 贛江大橋工地發生拖輪沉船事故，89人遇難。

9 內務部和教育部聯合發出通知，要求各地試行“聾人漢語手指字母方案”。

12 中國第二中心圖書館在上海成立。

12 全國勞動工資計劃會議指出開展技術革命和勞動競賽是提高勞動生產率的根本辦法。

13 報載，解放軍總政治部要求全軍官兵每年以不超過2個月的時間從事工農業生產。

14 中國運動員陳鏡開在莫斯科以148公斤的成績再創輕量級挺舉世界紀錄。

15 新華社報道，中央國家機關已抽調近7000名幹部，分別下放到26個省（區、市）的人民公社和廠礦進行勞動鍛煉。

19 朱德率中共黨政代表團訪問匈牙利。

19 中科院人工合成胰島素取得關鍵性進展，拆合了天然胰島素的A鏈和B鏈。

20 全國科協在杭州舉行第一次工作會議。

21 臺灣宣佈可自由申請進口工業原料所需的外匯，廢除原有的核配制。

24 殺害李公樸的主凶趙鳳祥在長沙被處決。

25 中共中央在上海召開政治局擴大會議，討論各地整頓人民公社問題。

28 北京大學歷史系主任翦伯贊在《光明日報》著文認為，歷史分期斷代應以社會性質為標準。

△ 浙江嘉興縣馬家濱發現一處新石器早期遺址，後被命名為“馬家濱文化”。

△ 中共中央規定市人民委員會的委員中，黨員一般不超過60%。縣人民委員會委員中，黨員應佔50%。

1959・4

1　北京至平壤國際航綫正式通航。

2　中共八屆七中全會在上海舉行。毛澤東在會上要求黨員學習海瑞精神。

2　香港第一條地下行人隧道——干諾道行人隧道正式啟用。

9　臺灣張小燕獲第七屆亞洲影展"最佳女童星獎"。

11　大風暴雨襲擊江浙海面，270餘艘船沉沒，死亡失踪漁民1400餘人。

13　留學生工作會議召開，提出派人出國學習"高、精、尖、缺"的學科和專業。

13　國家統計局發表第一個五年計劃執行結果公報。

13　臺灣省"糧食局"在臺北等5市實施按戶口配米，以穩定糧價。

15　臺灣"大陸救災總會"匯出1.5萬美元給達賴喇嘛。

17　全國政協三屆一次會議在北京舉行，29日結束。

18　印度外交官散發達賴喇嘛聲明，指責中國中央政府干涉西藏地方事務。

22　黃強輝以158.5公斤的成績打破了輕量級挺舉世界紀錄。

22　中共中央書記處號召：要集中力量打一個鋼鐵戰役。

24　中國運動員張鉉在北京打破小口徑自選手槍50米慢射60發世界紀錄。

24　彭德懷率領中國軍事代表團開始訪問東歐7國。

27　匈牙利政府總理明尼赫・費倫茨訪問中國。

28　毛澤東被推舉為全國政協名譽主席。

28　中共廣東省委報告，崖縣、南雄等地餓死134人。

29　周恩來當選為全國政協主席。

30　毛澤東要求中共黨內各級幹部在農業生產上講真話。

△　農村普遍發生饑荒。

△　臺灣治安機關破獲港日臺國際販毒案。

△　民煉鋼鐵形成高潮，抽調農業勞動力已達9000萬人以上，辦小高爐達100萬座以上。

△　柳青的長篇小說《創業史》在《延河》雜誌上連載發表。

劉少奇當上了新的國家主席

4.18　今日至28日，第二屆全國人民代表大會第一次會議在北京舉行。毛澤東主持開幕式，周恩來作了《政府工作報告》。李富春、李先念、彭真也相繼作了報告。大會批準了1959年國民經濟計劃，要求積極努力完成以四大指標爲中心的國民經濟計劃。會議通過了《關於西藏問題的決議》。代表們完全同意國務院關於平定西藏叛亂所采取的各項措施。會議還通過了《關於撤銷司法部、監察部的決議》。

會議同意毛澤東不再擔任國家主席的提議，選出劉少奇爲中華人民共和國主席兼國防委員會主席，宋慶齡、董必武爲副主席，朱德爲全國人民代表大會常務委員會委員長。根據劉少奇主席的提名，決定周恩來連任國務院總理。大會還選出謝覺哉爲最高人民法院院長、張鼎丞爲最高人民檢察院檢察長。



劉少奇在投票。

市場供應緊張　陳雲提出對策

4.30　針對市場供應緊張，陳雲致信財經小組，提出5點建議：

1. 中國糧食問題還沒過關，須省吃儉用，控制銷量。

2. 組織城鄉副食品供應，改善生活，吃還是第一位。發展養豬養鷄，國營、集體、個人3種形式同時並行，3條腿走路。

3. 要專門安排日用必需品的生產。已經改行的原有生產小商品的工廠，要恢復生產。應讓原有的手工業生產合作社"歸隊"。

4. 壓縮購買力，認真精減1958年多招收的工人，安置到農村。

5. 優先安排供應市場物資所需要的運輸力量。



4.15　拉薩市民游行要求平叛。圖為工人在修被毀木橋。



4.6　在第二十五屆世界乒乓球錦標賽男子單打決賽中，21歲的中國選手容國團，擊敗了9次世界冠軍獲得者匈牙利選手F・西多，獲得冠軍。

圖為容國團和西多在一起。

1959·5

在羅布泊荒原上籌建核基地

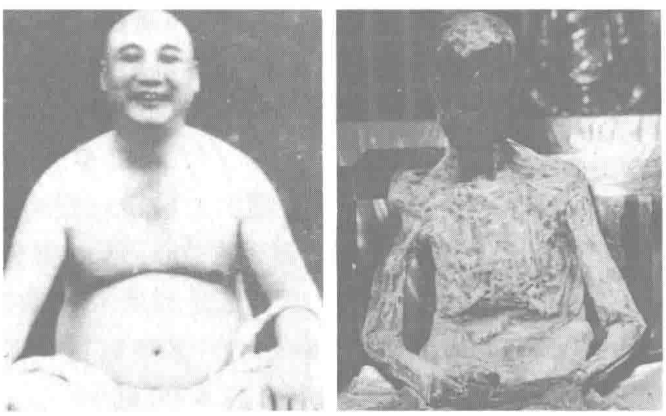
本月 在基本完成部隊機構的組建，健全了司、政、後勤機關和包括汽車、警衛、通訊、防化等各種專業的勤務保障分隊之後，原子核試驗基地司令員張蘊鈺率5萬解放軍開進新疆羅布泊，開始了核基地的全面施工和建設。

1958年，張蘊鈺在敦煌考察時，因該地區缺水、風沙以及敦煌古迹等問題，否定了這里做為核基地場址。

1959年1月，張蘊鈺在新疆羅布泊選場區進行了空中考察，該地區地質為衝積土，有些地面是戈壁，施工築路可以就便就材，全年吹西風，下風方向至敦煌420公里，其間無居民，無耕地，無牧場，未發現有價值的礦藏。張蘊鈺向國防部報告此處是核武器試驗的理想場址。1959年3月，國防部、總參謀部正式批準在羅布泊興建核試驗基地。



本月 青海湖中發現罕見的鳥島。為保護該島，國家將其列為禁游區。圖為鳥島一角。



5.19 臺灣臺北縣汐止秀峰山彌勒内院僧人為3年前圓寂的慈航法師遺體開缸，發現法師肉身不壞，五官分明，身體水分已蒸發乾。慈航成為臺灣第一個肉身菩薩。



5.29 地質學家李四光獲得蘇聯卡爾平斯基金質奬章。

臺灣:土改見效

5.20 臺灣省當局的一項統計表明，上年臺灣農民收入已較開始實施三七五減租的1948年增加了1倍。

統計數字顯示，1948年，平均每公頃稻田收獲量爲3894公斤，繳納佃租50%，再除去肥料換谷118公斤，農民淨得1829公斤。去年1公頃稻田平均收獲增至6174公斤，繳納地價谷1168公斤，除去肥料換谷1108公斤外，農民淨得3898公斤，增加收入100.6%。

臺灣農民興建房屋、購買交通工具等均在增多。

《明報》創刊

5.20 《明報》在香港創刊，2位創辦人查良鏞和沈寶新將他們的報紙風格對準了較高的讀者層：知識階層（包括大、中學生）。

《明報》不僅注重香港政治、經濟新聞、國際新聞，還非常重視全國新聞。

持有80%《明報》股份的查良鏞是浙江寧海人，生於1920年，此前他任職於《大公報》。他還以金庸的筆名撰寫武俠小説，是武俠小説大師。

1 臺灣省横貫公路宜蘭綫通車。

2 宋慶齡當選為中蘇友好協會總會會長。

3 周恩來在中共中央召集的文藝座談會上提出文藝既要思想性，又要藝術性，既要政治挂帥，又要講物質福利等10個結合。

4 印度總理尼赫魯就西藏局勢發表談話，表示已給達賴喇嘛避難權。

7 毛澤東接見班禪額爾德尼。

7 中共中央發出《關於農業的5條緊急指示》，恢復自留地制度。

11 中央財經小組向中央政治局提出，要將鋼材、鋼的產量指標退到可靠陣地。

12 全國政協三屆一次會議推選康生、李維漢、陳叔通、鮑爾漢為常務副主席。

16 新華社報道，中國設計的自動谷物聯合收割機在沈陽農具制造廠試制成功。

17 關于教育規劃、學制改革、學校整頓等方面的10個文件印發。

17 國務院估計目前全國有青壯年文盲8000萬人。

17 中共中央指定中國人民大學、北京大學等16所高校為全國重點大學。

17 中共中央決定對去年新建700所高校進行整頓。

18 中國建築學會和建築工程部在上海召開“住宅建設標準及建築藝術座談會”。

20 國務院指示，恢復和發展土鹽生產。

21 郭沫若創作的話劇《蔡文姬》在北京公演。

22 李富春召集會議討論1959年國民經濟計劃落實情況。

22 包鋼首座大型現代化焦爐——四號焦爐投產。

23 班禪額爾德尼離京返藏前發表廣播講話：“西藏衹有改革舊制度，纔能擺脱貧困和落後。”

26 中共中央決定停止供應農村食用油，以保證城鎮居民、出口用油和工業用油。

28 國際奥委會撤銷“中華民國”會籍。

29 解放軍空軍在廣東恩平附近上空擊落美制B－17型臺灣軍用飛機一架。

1959·6

1　中共中央發出緊急指示，大力緊縮社會購買力。

1　解放軍文藝會演大會在北京開幕。

2　中共中央批準在企業黨委中不設書記處。

2　臺灣當局“立法院”通過《冤獄賠償法》。

4　新華社報道，中國第一臺 2800 千瓦大型直流電動機在哈爾濱電機廠試制成功。

7　山東部分地區遭受嚴重雹災，加上前 2 次雹災，全省共有 33 個縣市的 100 萬畝以上農田受災。

7　落差量居遠東第一的臺灣龍澗水力發電廠正式發電。

8　中日兩國民間文化交流的聯合聲明在北京簽訂。

8　本日夜至次日晨，武漢地區連降暴雨，雨量達 250 毫升，許多地區積水盈尺。

11　重慶白沙沱長江大橋橋墩提前建成。

11　中蘇學者組成的亞洲中部古生物考察隊前往內蒙探索沙漠生命的歷史。

12　香港、九龍、新界暴雨成災，共 55 人死亡，10 多人失踪，受災人口 1.7 萬多。

16　新華社報道，福建、廣東暴雨成災。

18　中共中央在上海舉行全國大中城市副食品和手工業品生產會議。

19　國家科學技術委員會成立。

20　全國人大二屆四次會議調整國務院直屬機構。

23　中蘇在北京簽訂領事條約。

26　臺灣田徑選手楊傳廣在美國以 7549 分獲得全美 10 項全能運動冠軍。

27　王建業、郭榮廉等打破男子 1000 米日間 3 人集體定點跳傘世界紀錄。

28　西藏自治區籌委會決定在西藏實行民主改革。

29　毛澤東在廬山同各協作區主任談經濟工作，指出“大躍進”沒有搞好綜合平衡。

△　蘇聯撕毀中蘇於 1957 年 10 月簽訂的關於國防新技術的協定，拒絕向中國提供原子彈樣品和技術資料。

△　吳晗發表《海瑞罵皇帝》。

闊別 32 年　毛澤東回故鄉韶山

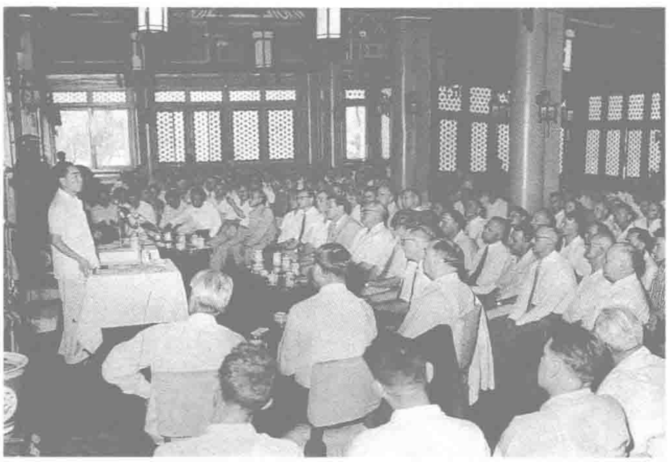
6.25　下午 5 點多，毛澤東回到他闊別 32 年的故鄉——湖南湘潭、湘鄉、寧鄉交界處的韶山。

毛澤東在羅瑞卿等人的陪同下，從長沙驅車來到韶山，受到鄉親們熱烈的歡迎。毛澤東當晚下榻於韶山招待所，立即接見了當地人民公社幹部，聽取各方面形勢的匯報。

26 日，天剛破曉，毛澤東就出門走訪農户。接着，他參觀了自己的故居，舊地重游，一再感慨“原來就是這個樣子”。並順道參觀了學校。下午，毛澤東去建成不久的水庫參觀，並興致勃勃地在水中暢游。當晚，毛澤東宴請親戚、烈士家屬及鄉親們。他繞着桌子向每一位長者敬酒，並請客人們講出對黨委幹部以及人民公社的意見和批評。

故鄉之行令毛澤東興奮得難以成眠，賦詩 1 首：“别夢依稀咒逝川，故園三十二年前。紅旗卷起農奴戟，黑手高懸霸主鞭。爲有犧牲多壯志，敢教日月換新天。喜看稻菽千重浪，遍地英雄下夕烟。”

27 日，毛澤東拜祭了父母，告别了送行的鄉親，離開故鄉。



本月　中蘇關係轉冷。圖為周恩來接見將回國的蘇專家。

統一計量制度

6.25　國務院發布《關於統一我國計量制度的命令》，規定：1. 確定國際公制爲全國基本計量制度；慣用的市制可以保留；除中醫處方仍用 16 兩制外，一律改爲十進制。2. 英制除特殊需要外一律改用公制。3. 凡采用公制的，應逐步采用統一準確的公制計量單位中文名稱；沿用市制的則計量單位名稱不變。4. 爲保證計量制度的統一和計量器具的準確，應迅速建立和健全國家的各種計量基準器、各級計量標準器以及地區計量機構，構成全國計量網。

重新修訂《辭海》

本月　在中國現代著名教育家、出版家、辭書學者舒新城的提議下，《辭海》開始重新修訂。

1936 年至 1937 年，由舒新城主編的《辭海》分上下兩巨册出版。舒新城認爲，解放後，舊《辭海》的體例與條目已過時，內容也顯陳舊，加之又實行了文字改革，大有修訂之必要。舒新城在全國人大第四次會議上提議重修《辭海》，得到毛澤東，周恩來的同意。

恢復自留地：大集體中小私有

6.11　中共中央發出關於社員私養家畜家禽、分配自留地和充分利用零星閑散土地等問題的指示，以糾正農村公有程度過高的“左”傾偏向。

《指示》明確規定：1. 對豬、鷄、鴨、鵝實行集體喂養與社員私人喂養並重的方針。生豬的 80%－90%應由承包單位和社員私人喂養，祇留少數由基本核算單位喂養。2. 恢復自留地制度，社員自留地數量，按原高級社章程規定爲每人平均佔有土地面積的 5%。3. 鼓勵社員充分利用房前屋後、水邊路旁的零星閑散土地，種植莊稼、林木，誰種誰收，不徵公糧，不派統購任務。4. 屋前屋後的零星竹木果樹，仍然歸還社員私有，其收益歸社員自由支配。

中央强調指出，禁止搞家庭副業、一切歸公是行不通的。大集體中的小私有在一個長時期内是必要的，允許這種小私有，實際上是保護社員在集體勞動時間外的勞動果實，並不是“發展資本主義”。



農民又被允許喂養家禽了。

彭德懷上書·廬山會議轉嚮

7.23　在廬山中共中央政治局擴大會議上，中共中央主席毛澤東針對政治局委員彭德懷的意見書和政治局候補委員張聞天與彭調子一致的發言，向全體與會者發表了講話。

毛澤東表示，搞大躍進、人民公社、煉1070萬噸鋼，都是他的主張，他是“始作俑者”，而億萬中國人的狂熱則是自發的。毛再次批評反冒進，說那是資產階級的冷冷清清凄凄慘慘的泄氣性、悲觀性。

毛澤東規勸說，講話的方向問題要注意，講話的內容要基本正確。

毛澤東又說，馬克思也犯過不少錯誤，歐洲革命說是就要來了，又沒來，反反復復，到列寧時候纔來。那不是急性病，小資產階級狂熱性?

毛澤東最後總結說，刮了一次共産風，使全國人民都受到了教育。

這個會議從月初就開始舉行，預期的目標是讓政治局委員、各省第一書記和中央其他負責人談透糾“左”。與會者在發言中較多地談到1年多來工作的失誤。



彭德懷在陝西延安調查。



廬山會議會址。

14日，彭德懷給毛澤東寫信，指過去一個時期中央的思想方法和工作作風，暴露出不少問題，如浮夸風氣普遍滋長和因小資產階級的狂熱性而犯“左”的錯誤。

21日，張聞天在小組會上發言，批評大躍進造成經濟嚴重比例失調，給國家帶來很大的損失。

毛澤東指示將彭德懷和張聞天的意見印發，並建議政治局的常委們注意這些意見的“性質”。

廢除農奴制度　西藏進行民主改革

7.17　西藏自治區籌備委員會第二次全體會議通過了1項關於在西藏全區進行民主改革的決議。

這個決議將西藏的社會制度歸結爲“一個反動的、黑暗的、殘酷的、野蠻的封建農奴制度”。決議指出，衹有實現民主改革，纔能解放西藏人民，發展西藏的經濟和文化。

決議確定當前西藏的中心任務是徹底肅清殘餘的叛亂分子，徹底廢除封建農奴制度。

這個決議規定，在農業區，參加叛亂的領主的土地“誰種誰收”，没參加叛亂的領主的出租土地則實行二、八減租，將其家奴改爲雇工關繫。在牧區，參加叛亂的牧主的牲畜，歸原放牧的牧民放牧。

決議同時規定要保障藏人的宗教信仰自由。

創世界登山紀錄

7.7　下午6時22分，中國男、女混合登山隊33名登山運動員（女8人，男25人），攀登上位於新疆西南部的慕士塔格山山頂，創造了登山隊集體安全登上海拔7546米以上高山人數最多的新的世界紀錄。他們打破了1956年7月31日中、蘇混合登山隊隊員第一次攀登這座山峰時獲得成功的世界紀錄。

1959·7

1　中華全國總工會發出增產節約的號召。

3　呂學慧、華紹林、魏秀玲打破女子日間1000米集體跳傘世界紀錄。

5　中央樂團第一次在國內演出貝多芬《第九交響樂》。

5　武漢第二座大型焦爐——3號焦爐投產。

6　新華社報道，山東醫學院附屬醫院制成了人工喉。

6　解放軍組成第一支地對地導彈部隊。

7　國際紅十字會電復臺灣救災總會，中國大陸拒絕臺灣對華南水災的救助。

7　中共中央決定在西藏地區使用人民幣。

10　紫金山天文臺觀測到太陽耀斑“大爆發”，14日再次觀測到。

11　《人民日報》發表社論，提倡機關、部隊、工廠、學校養豬和種菜。

14　北京電子管廠試制成功1000千瓦大型廣播發射機用8種大型電子管。

16　毛澤東將彭德懷的信交廬山會議與會者討論。

19　新華社報導，中國首次超聲波學術會議最近在武昌舉行。

19　黃克誠、周小舟在廬山會議小組會上發言支持彭德懷的意見。

21　臺灣當局規定年滿19歲者為徵兵對象。

22　國務院同意文化部的建議，保護西安古城牆。

27　農業部要求各地盡一切努力防災抗災，確保豐收。

29　中共中央決定以人民幣收兌舊西藏幣。

30　中共中央發出關於糧食工作的指示，采取措施緩解糧食緊缺狀況。

30　赫建華、李淑慧、李桂珍再破100米集體定點跳傘世界紀錄。

31　國務院通知各地加強氣象工作。

31　解放軍10萬幹部下放連隊當兵。

△　紡織部在西安召開全國紡織工業提高產品質量、加強企業管理經驗交流大會。

△　遼寧、吉林緊急動員抗旱。

1959•8

2　長江流域土壤調查工作歷時3年已告完成。

3　臺灣第一口深層油井在苗栗縣探勘完成。

3　《人民日報》報道，河南、山東、湖北等省旱災嚴重。

5　中共中央提出18條措施，以解決手工業品供應十分緊張的局面。

6　美軍臺灣協防司令部和美國軍事援助臺灣顧問團再度成立。

7　臺灣省中南部13縣市發生大水災，受災人口在18萬以上。

7　新華社報道，西藏平息叛亂後，各地區興辦數十座民辦小學和夜校。

11　中國醫科大學在北京成立。

12　航空模型選手王琳、劉立創2項世界紀錄。

14　著名出版家張元濟在上海病逝。

15　臺灣鐵路、公路開始聯運。

15　毛澤東為《經驗主義，還是馬克思主義》一書作序，提出批判經驗主義。

16　北京建成中國人民革命軍事博物館。

17　地質部地質科學研究院在北京成立。

18　中央愛國衛生運動委員會要求各地立即開展秋季愛國衛生運動。

23　福建南部沿海強臺風過境，風、雨、潮交加，使21萬畝稻田受淹，12人死傷，200多艘漁船受損。

24　周恩來在最高國務會議上提出繼續鼓足幹勁，反對右傾保守，厲行增產節約。

26　二屆人大常委會舉行第五次會議，調整了1959年主要經濟指標。

26　香港商業電臺開播，設中、英文兩個臺，每天播出17個小時節目，主要内容為廣播劇。

31　北京工人體育場落成。

31　解放軍空軍學院在北京舉行開學典禮，劉震任院長兼政委。

△　河南、河北、山東、江蘇、安徽5省蝗情嚴重，發現蝗蟲的耕地面積達1500多萬畝。

△　部分受旱地區降雨，1.5億畝田地旱情解除。

彭、黃、張、周"結成反黨集團"

8.16　2日開幕的中共八屆八中全會在廬山結束，會議公報説，這次全會是在毛澤東主持下進行的。

全會通過了《關於以彭德懷爲首的反黨集團的決議》，將在廬山會議期間發表批評"大躍進"意見的彭德懷，黄克誠（解放軍總參謀長）、張聞天、周小舟（湖南省委第一書記）等人歸類爲"右傾機會主義反黨集團"。

《決議》指彭德懷等發動了"反對黨的總路綫、反對大躍進、反對人民公社的猖狂進攻"。《決議》認爲："這個進攻，正出現在國内外反動勢力利用我國的大躍進和人民公社的偉大運動中的某些暫時的、局部的缺點，向我們黨和我國人民加緊進攻的時候。在這樣一個時機，來自黨内特別是來自黨中央内部的進攻，顯然比來自黨外的進攻更爲危險。"

《決議》指責彭德懷等"煽動黨内的有右傾思想的分子、對黨不滿的分子、混入黨内的投機分子和階級异己分子"與國内外反動派相呼應。《決議》指彭等"公然把黨和幾億人民的革命熱情污蔑爲'小資產階級的狂熱性'"。

《決議》説彭德懷的錯誤不是偶然的，他一開始就是帶着"入股"的思想參加革命的。

《決議》建議將彭、黄、張、周調離要職。

中共八屆八中全會還提出要求，在1959年内完成1958年至1962年的第二個五年計劃，並在10年内，"在主要工業産品的産量方面趕上英國"。



張聞天。



批斗彭德懷會場。

毛澤東恣意責罵"右傾機會主義分子"

本月　中共八屆八中全會期間，毛澤東多次發表談話，又批示了多份文件，寫了《給張聞天的信》，對他所指的"右傾機會主義者"作了極爲嚴厲的批評。

2日，毛澤東在全會的第一次會議上批評張聞天"舊病復發"，並於當天給張寫信，劈頭就説："怎么搞的，你陷入那個軍事俱樂部去了。""你這次安的是什么主意？那様四面八方，勤勞艱苦，找出那些漆黑一團的材料。真是好寶貝！你是不是跑到東海龍王敖廣那里取來的？不然，何其多也！然而一展覽，盡是假的。"

在1份關於鞍鋼工作成績的文件上，毛澤東批示："反右傾，鼓幹勁，現在是時候了。機不可失，時不再來。看不到這一點，是瞎子。在廬山會議上提出反冒進，大潑其冷水，簡直是罪惡。"

在另1份關於中共安徽省委書記處書記張凱帆根據實際情況解散無爲縣公共食堂的報告上，毛澤東批示道："右傾機會主義分子，中央委員會里有，即軍事俱樂部的那些同志們；省級也有，例如安徽省委書記張凱帆。我懷疑這些人是混入黨内的投機分子。"毛澤東指責這些人"站在資産階級立場，蓄意破壞無産階級專政，分裂共産黨"，"高崗集團的漏網殘余，現在又在興風作浪，迫不及待，急於發難"。

15日，毛澤東作了題爲《關於如何對待革命的群衆運動》的批示，其中有這樣的話："你們是不願意聽我的話的，我已'到了斯大林晚年'，又是'獨斷專横'，不給你們'自由'和'民主'，又是'好大喜功'，'偏聽偏信'，又是'上有好者，下必有甚焉'，又是'錯誤一定要錯到底纔知道轉彎'，'一轉彎就是一百八十度'……如此等等，這是你們的連珠炮，把廬山幾乎轟掉了一半。"

1959·9

1　北京密雲水庫開始攔洪。

1　中國第一臺大型通用計算機制成。

2　達賴喇嘛到達印度新德里。

5　蔣介石任命蔣廷黻為駐聯合國代表團大使級常任代表。

5　北京合成纖維實驗工廠建成並試產。

6　臺灣成立"檢驗局"，統一全島出口商品的檢驗，保證外銷產品的質量。

8　周恩來致信印度總理尼赫魯，闡明中國對中印邊界問題和邊境局勢的立場。

11　南韓航空公司停航臺北9年後復航。

11　全國人大常委會連續3天舉行擴大會議，討論中印邊界問題，並通過決議。

14　中共中央向全國人大常委會建議，特赦已經改惡從善的罪犯。

14　中國第一架電子數字計算機試制成功。

15　全國少數民族出版工作會議召開。

17　彭德懷被免去國防部部長職務，由林彪接任；黃克誠被免去總參謀長職務，由羅瑞卿接任。

17　國家主席劉少奇發佈特赦令，特赦確實改惡從善的罪犯。

17　穆祥雄在全運會上以1分11秒1的成績第三次打破百米蛙泳世界紀錄。

20　中共中央決定對民航實行集中統一管理。

21　《人民日報》發表吳晗的文章《論海瑞》。

22　《人民日報》發表社論《公共食堂前途無量》。

23　中共中央、國務院發出指示，組織農村集市貿易。

23　中國第一臺電脈冲加工機床制成。

26　中共中央發出關于軍委組成人員的通知，軍委主席毛澤東，副主席林彪、賀龍、聶榮臻，軍委日常工作由林彪主持。

26　天安門廣場擴建工程竣工，總面積達40萬平方米，可容納40萬人集會。

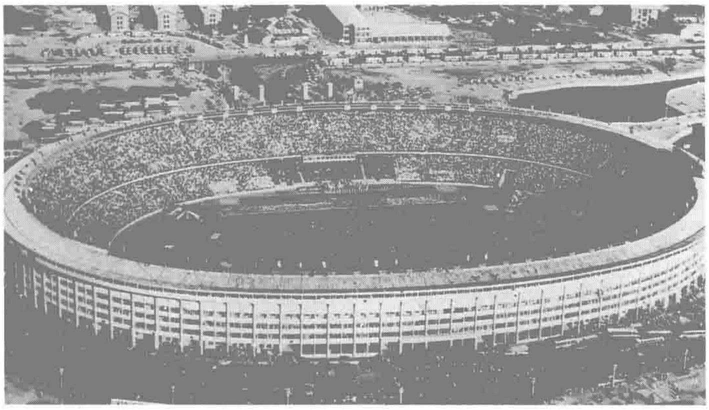
26　至10月20日，朝鮮、越南、蒙古、蘇聯以及東歐各社會主義國家均派出最高黨政代表團來華參加國慶10周年慶典。

第一屆全運會舉行

9.13　中華人民共和國第一屆運動會在北京工人體育場開幕。毛澤東、劉少奇、朱德、宋慶齡等莅臨開幕式，觀看了有8000人參加表演的大型團體操《全民同慶》。

在20天的賽程中，超過1萬名運動員和教練、裁判參與了36個項目的比賽和6個項目的表演。有7人分別打破了男子100米蛙泳、女子日間定點跳傘、女子小口徑步槍卧射和無綫電操縱活塞式發動機模型飛行高度4項世界紀錄。另有106項全國紀錄被刷新。

建國以來曾打破世界紀錄和獲世界冠軍的40多名運動員，獲頒體育運動榮譽獎章。



全運會開幕式。



民族文化宮。

首都10大建築竣工

本月　在首都北京興建的10座規模宏大的建築物先後竣工。它們是：

人民大會堂、中國革命博物館、中國歷史博物館、中國革命軍事博物館、農業展覽館、民族文化宮、工人體育場、北京火車站、民族飯店和華僑大廈。

全國著名建築師齊集北京，爲這10項首都的重點建築工程出謀劃策國慶節來臨前，這個古城終於增加了10座集民族風格與現代特色於一體的大型建築物。

給"改好了的右派分子"摘帽

9.15　中共中央主席毛澤東邀集各民主黨派、各人民團體的負責人、著名無黨派民主人士和著名文化教育界人士舉行會議。毛澤東表示，中共中央、國務院決定，給確實表現改好了的右派分子摘去右派帽子。

這個決定稱，大部分右派分子在目前都有了不同程度的悔改表現，其中一部分人，確實認識了自己的錯誤，在言論和行動上都表現出確定是改好了。中央決定給這估約45萬右派分子中的10%的人摘去了右派帽子。

中央國家機關和各民主黨派中央機關根據這一決定，宣佈給黃琪翔、費孝通、葉恭綽、林漢達、潘光旦、浦熙修、向達、薛愚、陶大鏞等142人摘掉右派帽子。

到年底，全國共有28165人被摘去右派帽子。

陳伯達唱高調

9.9　陳伯達控制的《紅旗》雜誌發表題爲《駁"國民經濟比例關係失調"的謬論》的社論，指出"'以鋼爲綱'不是擠掉了其他部門，而是帶動了其他部門"。這篇顯然是出自陳伯達手中的社論認爲，目前國民經濟中第一部類和第二部類的比例關係是適當的、合理的。

在社論發表前，毛澤東曾委托中共中央政治局候補委員陳伯達召集國家統計局的有關專家進行討論。陳伯達得出的結論是，在"大躍進"中的工業和農業、重工業和輕工業之間，並沒有出現失衡的情況。

東北松遼盆地發現大油田

9.25　從黑龍江省傳來喜訊，石油勘探工人在東北松遼盆地陸相沉積中找到了工業性油流。次日，3號探井噴油。因時值建國10週年，這片新發現的油田被命名爲"大慶"。

大油田祇能在海相地層（古代是海的地方）纔能找到，中國大部分地區古代是陸地，因而是貧油國的論斷因大慶油田的發現不攻自破。

中國此前僅有幾個產量較小的油田，石油基本上依賴進口。大慶油田的發現，爲打破這個局面帶來了機會。開發該油田的大軍已經開始調集。

1959·10

2 毛澤東、劉少奇、周恩來、林彪等與蘇共中央第一書記赫魯曉夫會談。

3 第一屆全國運動會閉幕。

4 中國和幾内亞共和國建立大使級外交關係。

6 周恩來在《人民日報》上撰文《偉大的十年》,綜述了10年來的建設成就。

7 解放軍地空導彈部隊在北京上空擊落國民黨空軍RB—570型高空偵察機1架，首創世界防空史使用地空導彈擊落高空飛機的戰例。

8 中央檔案館在北京西郊落成。朱德、林伯渠、徐特立等到館參觀。

10 各地科技人材1000多人陸續入藏支援建設。

10 臺灣當局"立法院"將原來的16種臺灣自治法規合并為7種。

11 國務院發出《關於發動群衆廣泛采集和充分利用野生植物原料的指示》。

11 外交部部長陳毅和印尼外交部部長蘇班德里約在北京簽署了聯合公報。

12 新華社報道，北京周口店最近發掘出一件中國猿人左右下頜體相聯的成年下頜骨。

12 聯合國大會將西藏問題列引議程。

14 邱會作被任命為解放軍總後方勤務部部長。

18 鄧子恢發表《中國農業的社會主義改造》。

18 新華社訊，我國首座試驗水電站——玉淵潭試驗水電站建成。

24 中共中央、國務院發出通知，今冬明春繼續開展興修水利和積肥運動。

28 《人民日報》發表許滌新《論社會主義制度下商品關系的必要性》一文。

29 臺灣當局"行政院"決議成立"原子能委員會"。

29 沈陽變壓器廠試制成功20萬伏高壓巨型變壓器。

29 上海先鋒電器廠試制成功865千伏安扼流磁放大器。

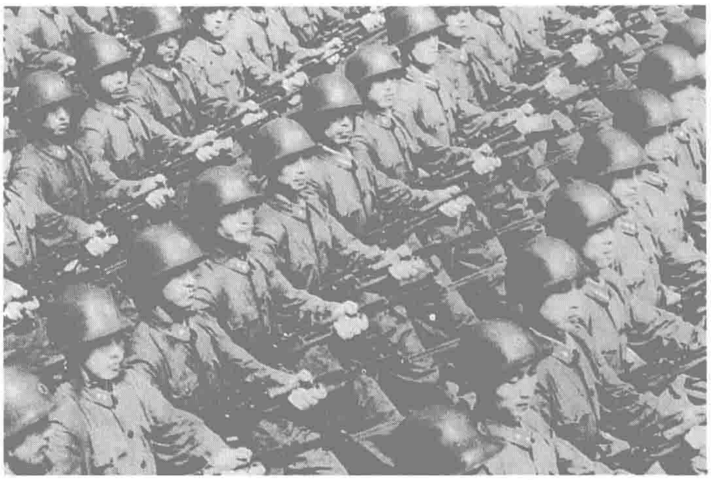
31 毛澤東強調養豬的重要性。

△ 人民出版社先後出版了"建國十年優秀創作"作品幾十種。

建國10週年·首都大閱兵

10.1 中華人民共和國建國10週年慶祝大典在北京天安門廣場舉行，在天安門檢閱臺上接受歡呼的有毛澤東、劉少奇、朱德、周恩來等領導人，以及蘇共中央總書記赫魯曉夫等中共的兄弟黨、社會主義國家的觀禮代表、全國各民族、各界群衆、華僑、港澳同胞的代表和來自世界各地的貴賓。大會舉行了閱兵式和70萬人參加的群衆游行。

新任中共中央軍委副主席、國防部部長林彪元帥在閱兵式開始前檢閱了受閱部隊。



通過天安門的步兵方隊。

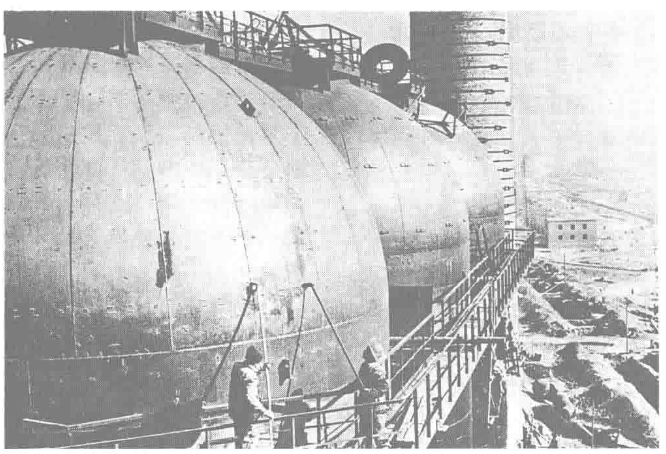
各界建設模範會聚北京

10.26 全國工業、交通運輸、基本建設、財貿方面的社會主義建設先進集體和先進生產者代表大會在北京舉行。代表着全國近30萬個先進集體和300多萬個先進工作者的6576名代表，在開幕式上聽取了中共中央副主席、人大常委會委員長朱德致的賀詞和國務院副總理李富春作的題爲《高舉黨的總路綫的紅旗，爲社會主義建設事業的繼續躍進而奮斗》的報告。

大會至11月8日閉幕。



劉少奇和淘糞工時傳祥握手。



10.15 包鋼一號高爐建成投產。包鋼在第二個五年計劃中被列為重點建設，一號高爐是中國大型自動化高爐之一。

國產直昇機出世

10.15 "旋風25型"直昇飛機開始成批生產，這是中國自行研製的第一種直昇機。

"旋風25型"在飛行高度、時速和載重量方面，都達到了世界上同類直昇機的先進水平。它的用途很廣，除用作運輸機外，還可根據需要進行改裝，以擔負農業、林業、漁業及郵政、探測方面的任務。

這種直昇機衹要有50米見方的較平坦場地，即可垂直昇降，並可左右橫飛、向後倒飛和超低空飛行。

立體電影試放成功

本月 全景立體電影，隨着放映設備的試制成功而誕生。

上海、哈爾濱2個電影機械廠和中國科學院精密機械所從上年9月起對這個研制項目進行合作，他們把用2臺攝影機同時拍攝的影像用2臺放影機放在1個銀幕上，觀衆戴上1副特制的偏光眼鏡，左右眼分別衹看到不同的攝影機所拍攝到的畫面，從而形成縱深、立體的感覺。



本月 西藏的翻身農奴焚燒了種種農奴制文契，領到了土地證，分得了昔日的主人的土地、耕畜。

農村"包產到户"遭到禁止

10.15 從12日起，中共中央批轉了河南省委《關於右傾機會主義分子的幾個典型材料的報告》、江蘇省委《關於立即糾正把全部農活包到户和包產到户的通知》，以及農業部黨組《關於廬山會議以來農村形勢的報告》，將5、6、7月間農村中出現的包產到户、改變供給制、解散公共食堂等做法，斥爲"走資本主義道路"，是"反社會主義的逆流"，是"人民公社化後農村一部分富裕中農反對社會主義的反映"。

被指爲"右傾"、"歪風邪氣"的種種做法立即被制止。這些做法實際上祇是根據第二次鄭州會議的決定在農村實行以生產隊爲基礎的三階所有制的變通性的發展。



充滿火藥味的中印邊界。

政壇耆宿李濟深與世長辭



10.9 全國人大常委會副委員長、中國國民黨革命委員會主席李濟深在北京病逝，享年75歲。

李濟深原籍江蘇，生於廣西蒼梧，早年留學日本，曾任粵軍第一師參謀長、師長、國民革命軍第四軍軍長及黄埔軍校副校長。1927年5月后任廣州政治分會主席、廣東省政府主席，曾與陳銘樞等在福州成立抗日反蔣的"中華共和國人民政府"，多年與蔣介石勢力時分時合。1947年出走香港開始反蔣。

建國後李濟深曾任中央人民政府副主席，1954年9月起任人大常委會副委員長。

印度軍隊在中印邊境挑起事端

10.26 外交部發表《關於印度武裝人員侵犯中國西藏地方的西北邊境並且進行武裝挑釁的聲明》。

聲明透露，10月20日和21日，印度武裝人員侵入了我國邊境地區，並進行了武裝挑釁。中國外交部在接到報告後立即於22日向印度駐華大使遞交備忘錄，對此行徑提出嚴重抗議，要求印度政府采取措施，制止這類事件再度發生。

23日，印度政府先後向中國駐印大使館遞交照會和發表聲明，反誣指中國軍隊侵犯印度領土和挑起武裝衝突，把事件責任推給中國方面。

24日，外交部再次照會印駐華大使館，斷然拒絕印方的指責，並重申嚴重抗議和要求。中國政府表示希望印度政府以兩國友誼爲重，防止出現任何進一步損害兩國關係的言論和行動，使兩國邊界問題，能夠在良好的氣氛下，沿正確的途徑得到公平合理的解決。

11月7日，國務院總理周恩來更致信印度總理尼赫魯，建議中印軍隊立即從東邊的所謂"麥克馬洪綫"和西邊的雙方實際控制綫各自後退20公里。信中表示，中方願竭力在中印兩國之間創造1條最和平最安全的邊境地帶。

周恩來還建議兩國總理於12月26日舉行會談。

1959·11

1　廣州中國出口商品交易會陳列館建成開放，面積為11萬平方米。

2　《人民日報》發表評論員文章《揭穿"包產到戶"的真面目》。

7　周恩來致信印度總理尼赫魯，建議中印邊境綫上兩國武裝部隊各後撤20公里。

7　《新建設》第十一期刊登馬寅初《我的哲學思想和經濟理論》一文，馬表示願單槍匹馬對他的批判應戰。

7　聯大通過議案，援助香港、澳門、緬甸、泰國等10個地區的中國難民。

11　《人民日報》提倡養豬。

12　中國第一臺液力傳動的內燃機車在青島四方機車車輛廠試制成功。

13　臺北市展出桂中樞發明的中文照相排字機、速記機、編譯電報器、電動電碼盤與中文字典。

14　臺灣中國石油公司錦水38號深油井開始噴油生產，產量極高。

14　中國邊防部隊將在空喀山口以南邊境事件中扣押和俘虜的印軍人員交還印方。

14　全國地層會議在北京舉行。

17　大陸首批高級照像機在天津試制成功。

21　中共中央批轉統戰部的意見，不在民主黨派、資產階級分子和資產階級知識分子中進行反右傾斗爭的整風運動。

22　中國最近試制成功4臺電動機車和內燃機車。

25　北京至承德鐵路鋪軌完成。

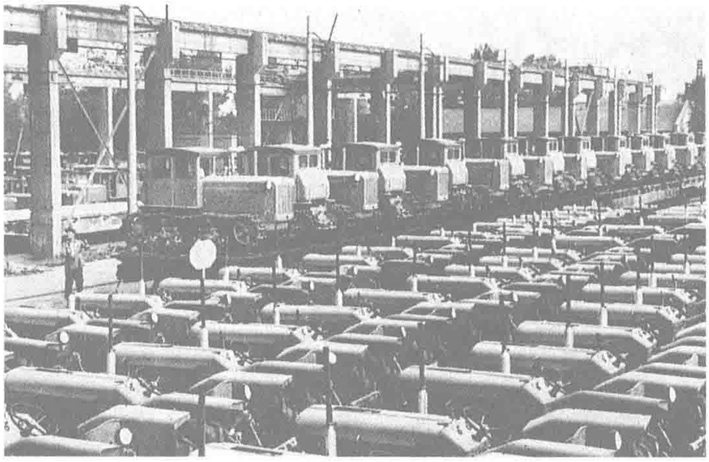
27　中共中央批轉總政治部提出的《關於劃分右傾機會主義分子的標準和處理辦法》。

27　湖北、四川、陝西、河南等省最近經歷數十年來未有的嚴重乾旱。

28　中共中央決定成立第七機械工業部，統一管理導彈工業的科研、設計、試制、生產和基本建設工作。

△　中共黨和國家領導人普遍攻讀蘇聯《政治經濟學（教科書）》。

△　西藏叛亂集團的主要力量被消滅。



第一拖拉機廠生產的拖拉機。

第一拖拉機制造廠落成投產

11.1　國民經濟一五計劃的重點工程之一、在河南洛陽市澗河以西興建的第一拖拉機制造廠建成並移交生產。

根據1953年中蘇簽訂的合同，蘇聯專家計劃並指導建設了這個中國農業機械行業的骨幹工廠。工程從1955年10月破土動工，到上月基本完成。

第一拖拉機廠的生產體系包括幾個基本生產車間和3個輔助生產車間，以及完整的試驗研究機構、動力系統、倉儲運輸系統。全廠擁有流水生產綫92條、各類設備9691臺、專用組合機床203臺、自動、半自動機床57臺。

上年7月，該廠首次試產出配有4缸高速柴油發動機的"東方紅"拖拉機。

農村實行合作醫療制度

本月　一種由集體和個人共同籌集基金、由村民委員會制定醫療享受範圍和標準、經費開支以村衛生所爲核算單位的農村集體保健醫療制度——合作醫療制度，在山西稷山縣召開的全國農村衛生工作會議上，受到贊揚和肯定。

從1960年開始，這種制度陸續在全國農村推行。

到1968年，毛澤東對上海川沙縣江鎮公社赤腳醫生、湖北長陽縣樂園公社合作醫療2篇調查報告的批示公開發表，在全國掀起了辦醫辦藥熱潮，很快，全國有70％以上的生產大隊實行了這種多年前已發端的醫療制度。



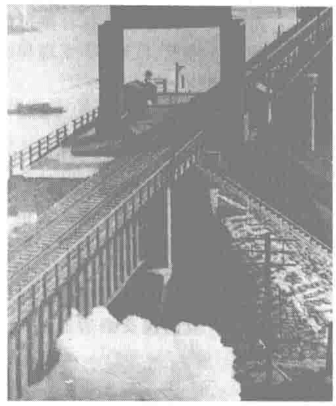
醫生在給農村的小學生檢查身體。

長江上再建一橋

11.21　繼武漢長江大橋之後又一座橫跨長江的大橋——重慶長江大橋比原計劃提前建成，並經主管部門驗收，確證工程質量優良，可以提前交付使用。

上年9月10日動工興建的重慶長江大橋是1座雙綫鐵路橋，全長820米。

重慶長江大橋北接成渝鐵路，南接即將建成通車的川黔鐵路。



重慶長江大橋。

防止"和平演變"

本月　中共中央主席毛澤東在杭州的一次中央小範圍工作會議上，提議印發1953年1月美國國務卿杜勒斯的講演。

毛澤東在會議上批示說，杜勒斯搞和平演變，在社會主義國家內部是有其一定的社會基礎的。

毛澤東就這個問題特別强調說："不論在老的和新的黨員里面，特別是在新黨員里面，都有一些品質不純和作風不純的人。他們是個人主義者，甚至是變了質的分子。還有些人挂着共產黨員的招牌，但並不代表工人階級，而是代表資產階級。"

他還指出："黨內並不純粹，這一點必須看到，否則我們是要吃虧的。"

一批在押戰犯獲特赦

12.4 遵照中華人民共和國主席劉少奇的特赦令，政府的戰犯管理機關對在押的戰犯進行了全面的嚴格的審查，經最高人民法院批準，首批特赦釋放了 33 名戰犯。獲特赦的有原屬國民黨蔣介石集團的戰犯 30 名、僞滿洲國戰犯 2 名和僞蒙疆自治政府戰犯 1 名。他們中有前清遜帝、僞滿洲國皇帝溥儀、國民黨軍重要將領杜聿明等。

隨後，各地陸逐特赦了第一批反革命罪犯和刑事罪犯，人數計 1.2 萬名。



溥儀接受特赦書。

經濟嚴重失衡

本月 本年度的經濟指標數字顯示，經濟各部類比例失調的情況越來越嚴重。

主要農產品全面地大幅度減產，全國農業總產值下降 13.6%。糧食實際產量僅爲 3400 億斤，衹完成最后調整計劃的 62%，比上年減產 600 億斤。棉花的實際產量爲 3418 萬擔，比上年減產 520 萬擔。其他如生豬、油料、糖料、烤烟等農產品減產一成多。

重工業發展速度繼續上昇，總產值比上年增長 48%，鋼產量達到 1387 萬噸，生鐵產量爲 2191 萬噸，原煤達到 3.69 億噸。重工業總產值在工農業總產值中的比重，由去年的 35.2% 提昇至 43.8%，而農業比重卻衹有 25.1%。

全年基本建設投資達 349.7 億元，但新增固定資產交付使用率衹有 69.2%。國民收入積累率由去年的 33.9% 上昇至 43.8%。

農業的減產和高徵購政策，使農民每人每年糧食消費量由上年的 402 斤下降至 366 斤，農民平均消費水平從上年的 83 元下降至 65 元。

陳毅抗議印尼屢屢排華

12.9 外交部部長陳毅寫信給印度尼西亞共和國外交部部長蘇班德里約，嚴重抗議在印尼發生的反華排華活動。

印尼國內的排華活動，肇始於 1957 年 5 至 6 月間，在東南省，華僑中小學被勒令關閉。同年 9 月，又發佈外資企業管理條例，全面限制和排擠華僑工商業。1958 年 4 月，又禁止出版華人刊物，封閉僑校，解散僑團，華僑土地被没收的情況多有發生。

本年 5 月，印尼頒佈監督外僑居住和旅行條例。5 月 8 日，宣佈吊銷縣級以下地區華僑零售商業的執照，使 10 萬華僑商販無以爲生。11 月 18 日，更規定住在第一級和第二級自治區和州首府以外的外僑商販從次年 1 月 1 日起停業。

陳毅在信中提出了解決印尼華僑問題的 3 項建議：已簽訂的雙重國籍條約應早日生效；印尼政府應制止對華僑的一切歧視和迫害行動；中國政府將有秩序地安置回國華僑的生活。

兩國關於雙重國籍的協定於次年元月 20 日生效。

馬寅初強硬堅持自己的觀點

本月 對北京大學校長馬寅初人口理論的批判，已經進行了近 2 年，由於上月馬寅初在《新建設》雜誌上刊登了堅持自己理論的長文《我的哲學思想和經濟理論》，批判進入了高潮。

馬寅初一開始即不肯屈從於鋪天蓋地而來的圍攻，上文衹是他在各報刊發表的 10 篇評理文章中的 1 篇。

《光明日報》在本日發表多篇文章，光看題目，已見其咄咄逼人：《馬寅初"人口質量論"的資産階級本質》、《極爲有害的"新人口論"》。其中 1 篇題爲《馬寅初先生用他的"團團轉理論"冒充辯證法》的文章説，馬寅初"跟着帝國主義反動派隨聲附和，宣傳我國人口質量低"。

馬寅初次年 1 月在《新建設》上發表《重申我的請求》，使對他的批判昇級。

1959·12

4 新華社報道，中央國家機關和各民主黨派機關最近摘掉 142 名右派分子的"帽子"。

7 蘇聯駐中國大使契爾沃年科在北京向李四光頒贈卡爾平斯基金獎。

8 中共中央宣傳部召開全國文化工作會議，提出批判修正主義和資産階級思想的影響。

8 臺灣當局"立法院"通過修正《外國人投資條例》，以吸引外資入臺。

10 重慶舉行白沙沱長江大橋建成和川黔、成渝兩鐵路接軌通車典禮。

12 中國人民銀行發出《關於試行工資基金管理工作的指示》，決定自 1960 年 1 月開始全面試行工資基金管理。

12 招商局"海明"號客輪首次由臺灣開航美國東海岸。

13 新華社訊，全國已有 200 多萬少數民族牧民基本實現了定居。

15 中共中央、國務院決定發給職工"1959 年躍進獎金"。

15 歷時 4 年的中蘇黑龍江流域野外考察結束。

19 山西芮城風陵渡沿岸發現舊石器遺址。

21 全國政協宣佈成立政協西藏委員會。

22 新華社報道，全國今年受災農田達 6 億畝，旱災波及 20 個省區。

23 《人民日報》發表題目為《社社隊隊都來大辦養豬場》的社論。

26 漢水丹江口水利樞紐工程完工。

27 中共中央防治血吸蟲病 9 人小組在上海召開南方 13 省市區除害滅病會議。

28 臺灣基隆電信局自動電話機房落成，首座電訊微波臺啟用。

29 香港恆生銀號改組為恆生銀行，致力擴展本港之儲存業務。

30 中國第一個芭蕾舞劇團——北京芭蕾舞學校實驗芭蕾舞劇團成立。

31 蘭新鐵路通車到哈密。

31 雲南后兆縣六郎洞水電站開始發電，這是我國首次利用地下水發電。

△ 國防工業委員會成立，賀龍任主任。



1960—1969



1　蘭（州）新（烏魯木齊）鐵路正式通車到新疆哈密，至此全綫長達 1315 公里。

3　全國第一批 2.6 萬多名右派分子摘掉帽子。

7　首次心血管疾病學術報告會在西安召開。

7　國務院計劃將西藏地區劃分為 1 個市、72 個縣，設立 7 個專員公署。

8　陝西最大的引水上塬水利灌溉工程——涇河大佛寺水庫破土興建。

12　中國駐印度孟買總領事館舉行記者招待會，揭露美國駐孟買總領事館人員綁架中國駐孟買總領事館職員張謙豫的罪行。

14　中國發表聲明，堅決反對日本和美國簽訂軍事同盟條約。

15　全國跨徑最大的片石混凝土拱橋——河南唐河大橋建成通車，全長 237.92 米。

16　國務院要求各地建立業餘教育委員會。

17　國防委員會副主席、政協全國委員會常委、民革中央常務委員衛立煌在北京病逝。

18　中國和民主德國簽訂通商航海條約。

19　山西大同煤礦工人毛阿毛制成"大同一型"裝煤機，可替代 24 人工作。

19　西藏拉薩市人民政府成立，市首屆人民代表大會同時舉行。

21　農業部要求各地善始善終完成土壤普查，進一步開展土地利用規劃。

22　中央軍委根據林彪提議，決定在全軍樹立"團結、緊張、嚴肅、活潑"8 個字的"三八作風"。

24　緬甸總理奈溫訪華。

27　中國第一條跨越長江的 220 千伏高壓輸電綫路在武昌西灣和漢陽沌口架通。

28　《關於中緬兩國邊界問題的協定》和《中國和緬甸友好和互不侵犯條約》在北京舉行簽字儀式。

31、陳毅《中蘇同盟是世界和平的強大堡壘》一文在《人民日報》上發表。

△　廣州市中級人民法院判處蔣介石集團派遣特務分子周錦標、範采凝死刑。

△　《戲劇報》開辟《戲劇如何正確反映人民內部矛盾問題》討論專欄，對《洞簫橫吹》等劇目進行批判。

國民經濟再"躍進"

1.7　爲期 11 天的中共中央政治局擴大會議在上海召開。會議總結了 1959 年的經濟工作，制定了 1960 年國民經濟計劃的各項指標，認爲今年仍是躍進年。

1958 年"大躍進"後，中共中央已覺察到浮夸風的危害，於是在八屆八中全會將 1959 年的鋼產量計劃從原定的 2700 萬噸降到 1200 萬噸，並將該年糧食產量計劃從 1.05 萬億斤降到 5500 億斤。但是自彭德懷等被批判後，在一片"反右傾，鼓幹勁"中，中央對剛調整過的指標重新加碼。本次會議規定本年度鋼產量爲 1840 萬噸，糧食產量爲 6000 億斤。會議還提出 5 年趕上英國，8 年完成人民公社從基本隊有制過渡到基本社有制的設想。

會後，浮夸風和共產風再度刮起。



推廣插秧新機器。

右傾分子劃分標準確定

1.15　中共中央批準中央直屬機關黨委、中央國家機關黨委提出的劃分右傾分子標準。

凡黨員犯有下列各項錯誤之一者，劃爲右傾機會主義分子：公開散佈系統的右傾言論，攻擊三面紅旗者；支持彭德懷集團的綱領，公開爲反黨集團辯護，攻擊黨中央和毛主席者；組織宗派集團，夸大、歪曲社會主義革命和建設工作中的缺點，反對黨中央者；不執行黨中央的重大方針政策，或採取其他手段阻撓總路綫的貫徹執行者；屢犯歷史錯誤，1958 年以來借批評大躍進中的缺點爲名攻擊中共者；在學習八屆八中全會文件後，仍不主動檢討其右傾思想言行者。

開展技術革新活動

1.30　全國性的技術革新和技術革命運動在今日中共中央發出號召後展開。《人民日報》爲此也發動了宣傳攻勢，要求拿出大煉鋼鐵的決心和氣魄來搞這項運動；用高速度來實現機械化、半機械化的目標，並進而向自動化、半自動化發展。很快，各地便掀起了技術革新和技術革命運動的高潮。

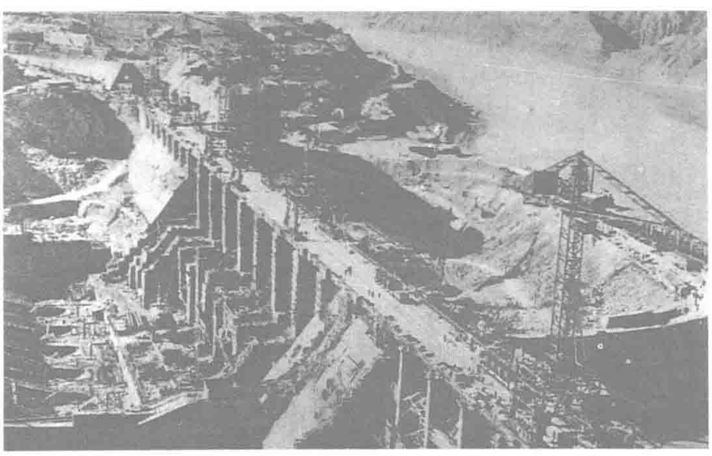
在這場運動中，工人、技術人員創造了一批行之有效的革新成果，解決了一些生產建設中迫切需要解決的技術問題。但是，由於提出了許多不切實際的奮鬥目標，致使這場運動出現了不少問題，如搞浮夸，不務實等。

黃河劉家峽大壩截流成功

1.1　黃河水利開發第一期規劃中的重點工程劉家峽水利樞紐工程於今日 9 時 50 分完成截流。

該水利樞紐的截流工程是依黃河河床狹窄、基坑工作面小等自然條件，趁着枯水期間一次把黃河攔腰截斷，使全部流量由導流隧洞宣泄而出。

劉家峽大壩位於黃河上游甘肅省內，是我國自行設計和施工的首座巨型水利工程。



建設中的劉家峽截流工程。

大陸戰機投臺失事

1.12　解放軍空軍某部 1 架米格 15 式噴氣式戰斗機在南麂山訓練時，駕駛員乘機投奔臺灣。因地形不熟，在宜蘭迫降，飛機着陸後滾行 700 米，燃料着火，駕駛艙部分焚毀，駕機者死亡。

因大陸和臺灣均設優撫政策，故雙方官兵互投事件時有發生，臺灣對駕機投奔者所設獎金最高爲 400 兩黃金。



奮戰在油井的石油工人。

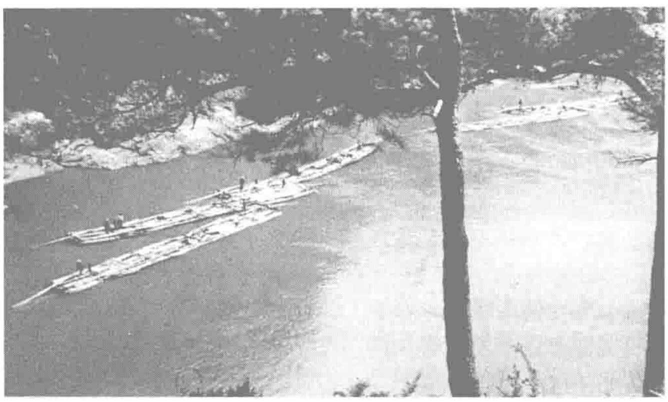
4 萬石油大軍會戰大慶

2.20 玉門、新疆、青海、四川等石油管理局和 30 多個石油廠礦、院校的 4 萬職工、2000 多名科技人員、數十支優秀鑽井隊，雲集黑龍江松嫩平原中部大慶地區，進行石油勘探大會戰。

據石油部報告，中國石油勘探人員在大慶地區探明了一塊儲油面積 200 平方公里、可採量在 1 億噸以上的大油田。去年 9 月 26 日，第一口油井松基三井噴出了工業用油。爲此，中共中央決定集中力量，進行會戰。以便在短期內探明更大的油田面積，並迅速打出一批生產試驗井。

會戰在極其困難的條件下進行，石油工人提出“寧可少活 20 年，也要拿下大油田”的口號，在油田上奮戰。“鐵人”王進喜等一大批優秀的石油工人在會戰中涌現，“有條件要上，沒有條件創造條件也要上”(王進喜語）的大慶精神也在此中形成。

經過 1 年的勘探開發，到年底，基本探明了全部油田的面積和儲量。3 年後，大慶石油生產基地基本建成。



2.15 新中國首次新聞紀錄片會議在北京召開。圖為六十年代初拍攝的紀錄片《在激流中》。

漢代木乃伊出土

2.3 據新華社報道，新疆博物館南疆考古隊在塔克拉瑪干大沙漠南部民豐縣挖掘一座古代遺址時，發現一對男女合葬的木乃伊。兩具木乃伊面部、胸腹和四肢均很完整，面部及全身用細綢覆蓋。據鑒定，死者是距今 2000 年東漢時代的當地富有者。考古隊在該遺址中還發現傳盧文木簡、未啓封的木牘、漢代五銖錢、陶器等文物 60 件。

成立專門機構接待、安置華僑

2.2 鑒於東南亞的印度尼西亞等國掀起反華、排華活動，大批華僑流離失所，國務院指示各地妥善接待和安置歸國華僑，並成立中華人民共和國接待和安置歸國華僑委員會，由廖承志任主任，負責接待和安置無法謀生或不願意繼續在海外居留的華僑。同時，在歸國華僑入境的港口設立接待機構，責成廣東、福建、廣西、雲南等地人民政府負責做好歸僑的安置工作。

由於政治等方面的原因，印度尼西亞等國排華事件時有發生。中國爲此曾在 1955 年 4 月與印度尼西亞簽訂關於雙重國籍問題條約，積極解決華僑國籍問題。但印尼最近又掀起排華運動。

學習劉文學

2.25 《中國青年報》發表模範少先隊員劉文學的事迹，號召全國青少年向劉文學學習。

劉文學是四川省合川縣渠嘉公社雙江小學四年級學生，1959 年 11 月 18 日爲保護公社財產犧牲。《中國青年報》號召“學習劉文學，做毛主席的好孩子”。

1 臺灣郵政局開辦劃撥儲金匯票業務。

8 《人民日報》發表社論，指出在全國的生鐵、鋼、鐵礦石產量中，地方中小企業生產分別占1／2，1／3，1／2。

12 中國科學院原子能研究所的鈾濃縮試驗室建成，正式移交生產。

12 美國宣佈已和臺灣方面達成協議，準備把國民黨以前從大陸運到臺灣的大批珍貴文物運往美國“長期展覽”。

15 中央民族樂團在北京成立。

16 解放軍空軍與國民黨空軍在臺灣海峽展開空戰，解放軍 1 架米格戰斗機被擊落。

16 全國冶金工業 1960 年全面躍進誓師評比廣播大會在北京舉行。

17 劉少奇主席任命姚依林為商業部部長。

19 上海機電設計研究院研制的中國第一枚液體探空火箭發射成功。

20 北京民用電器廠制成簡易洗衣機。

21 河南平陸縣三門峽工程配套的風南公路張溝段，有 61 位民工食物中毒生命危殆，後經各方面盡力搶救，全部脫險。

21 文化部發表聲明，嚴重警告美國劫奪中國在臺灣的文物的行徑。

22 李名強在第六屆國際肖邦鋼琴演奏比賽中獲第四名。

24 黄河青銅峽水利樞紐工程攔河壩合龍。

26 《人民日報》報道：全國許多廠礦企業以“廠社挂鈎，分片包干，一包到底”等辦法支援農業技術改造。

29 臺北市 3.5 萬名居民集會抗議美軍將陽明山公園一部分辟為禁區，迫使美軍撤出。

29 中國首次派出的 4 艘輪船，運載受印度尼西亞當局迫害的 2100 多名華僑返回大陸，今日抵達廣州黃埔港。

29 第二屆亞非電影節在開羅舉行，中國的少數民族題材電影《五朵金花》獲最佳演員獎和導演獎。

△ 中國第一個原子彈爆炸試驗場在河北懷來縣建成。

△ 中國第一座跨超音速風洞建成，投入使用。

2　農業部在全國推廣使用水稻播秧機，加速實現農業半機械化、機械化。

5　國務院頒佈高校教師職稱評定和提升辦法，共分爲教授、副教授、講師、助教4級職稱。

5　中共中央同意廣東省委提出的糾正農村工作中刮“共產風”錯誤的意見。

8　廣東珠海竹仙洞銀坑水庫爲澳門供應食水。

8　全國第一所電視大學——北京電視大學開學。

9　中共中央發出指示，決定在全國各地組織試驗和推廣城市人民公社。

10　《人民日報》發表社論，指出在春耕春種前，盡快把包工、包產、包成本的“三包”落實到生產隊。

10　新華社訊，在廣東韶關馬壩發掘出距今約10—20萬年以前的馬壩人化石，這是在華南地區首次發現的遠古人類化石。

12　中共中央文教小組强調當前思想戰綫上的斗爭鋒芒必須指向現代修正主義。

12　北京成立中國第一所神經外科研究所。

16　中國拉丁美洲友好協會在北京成立。

16　香港廣安銀行解款車被劫，損失現款20萬元，另有支票多張，票額總值20餘萬元。

16　臺、美聯合兩棲作戰“藍星”大演習在臺灣南部舉行。

17　新華社報道，龔品梅反革命叛國集團已由上海市中級人民法院進行公審並判刑。

19　國務院將油脂工業（包括食用油和工業用油）由輕工業部門劃歸糧食部門歸口管理。

21　中國和尼泊爾在北京簽訂兩國邊界和經濟援助的協定。

22　中共中央要求各級黨委解決一些縣、社中的共產風、浮夸風、命令風的問題。

25　中國王淦昌教授和蘇聯維克斯列爾院士發現一種新的基本粒子“反西格馬負超子”。

△　中國第一枚空對空導彈試制成功。

△　我國已能夠大量生產土霉素、金霉素、四環素、合霉素，這4種藥品開始降價。

△　商務印書館出版康德的《純粹理性批判》中譯本。

再度推廣公共食堂

3.6　中共中央批轉《貴州省委關於目前農村公共食堂情況的報告》，要求全國推廣農村公共食堂。

《報告》認爲：“食堂也是我們必須固守的社會主義陣地，失掉這個陣地，人民公社就不可能鞏固，大躍進也就沒有保證。”中央批示稱貴州省委的報告是一個科學總結，可以使我們向共產主義過渡的事業在5到10年内躍進一大步，因此全國都應仿行。17日，《人民日報》載文稱，公共食堂是鞏固人民公社制度的主要陣地，是社員溫暖的大家庭。辦好公共食堂的關鍵是樹立貧下中農的領導優勢，健全管理制度，鞏固食堂家底。18日，中央再度指示，力爭全體農村人口的80%以上到食堂吃飯。



全村同吃一鍋飯，不要錢。

蔣介石再任“總統”

3.12　國民黨中央委員會一致通過推舉蔣介石、陳誠爲第三任正副“總統”候選人。

爲使蔣介石能繼續連任，11日，國民大會修改“憲法”，新增條文謂：“行憲首任總統，不受憲法第四十七條連任一次之限制，連選得連任。”21日，在民社黨、青年黨及無黨派人士均無人參選的情況下，蔣介石在“國民大會”上順利當選“中華民國”第三任“總統”。

天花徹底消滅

本月　世界衛生組織全球消滅天花委員會確認，雲南孟連縣的胡小發是中國最後一例天花患者。據此，中國正式宣佈已徹底消滅天花。

天花是一種由病毒引起的烈性傳染病，曾在中國流行猖獗。中央人民政府於1950年10月頒佈法令，大力推行全民接種牛痘，使天花病例數逐年大幅度下降。經過多年努力，終於使天花在全國絶迹。

“鞍鋼憲法”

3.22　毛澤東在一則批示中說，鞍鋼已擺脱蘇聯“馬鋼憲法”的影響，創造出“鞍鋼憲法”。

“鞍鋼憲法”的主要内容是：加强黨的領導，堅持政治挂帥，大搞群衆運動，實行“兩參一改三結合”（即幹部參加勞動、工人參加管理；改革不合理規章制度；領導幹部、技術人員、工人三結合）。“鞍鋼憲法”隨即被推廣。



3.8　為紀念“三八”國際勞動婦女節10週年，郵電部發行1組紀念郵票。

1960·4

深圳開始東江供水工程談判



香港常苦旱，百姓食水難。

4.15 英國香港港督柏立基派代表到深圳與中方洽商供水給香港的問題。

香港政府認爲香港的水塘雖然不少，而一旦無雨時間過長，則供水仍然很成問題，須另尋水源。

這次會談令港方滿意，初步協議由深圳供水給香港。11月15日，雙方在深圳正式簽字，每年供水總量暫定50億加侖。

周恩來、陳毅出訪亞洲3國



周恩來、陳毅在緬甸過潑水節。

本月 國務院總理周恩來、外交部部長陳毅應邀訪問緬甸、印度、尼泊爾。

4月15日，周恩來、陳毅到達緬甸，19日發表中緬聯合公報。

19日，兩位中國領導人轉赴印度，與印度總理尼赫魯就兩國之間有關邊境地區的某些分歧意見進行了會商。

26日，周恩來和陳毅抵達尼泊爾。

中蘇兩黨分歧初露報端

4.22 列寧誕辰90周年之際，《紅旗》雜誌的《列寧主義萬歲》、《人民日報》的《沿着偉大列寧的道路前進》及中宣部部長陸定一的《在列寧的革命旗幟下團結起來》同時發表。3篇文章均猛烈批判"現代修正主義"，表明中國共産黨和蘇聯共産黨觀點的嚴重分歧。

50年代後期，中共和蘇共在對斯大林的評價、無産階級專政問題上已有不同見解，但雙方都没有公開。這3篇文章挑明了兩者的分歧，對蘇共關於馬列主義的階級分析和階級斗爭已經過時等觀點予以批駁。

陸定一的文章指出：要不要革命，要不要反對帝國主義，是馬列主義同現代修正主義者的根本分歧。

鄭州黄河大橋通車

4.21 鄭州黄河大橋正式通車，該橋是在黄河上建成的最大的一座永久性鐵路復綫橋。

鄭州黄河大橋全長近3公里，全部由中國自己設計修建。

鄭州黄河大橋於1958年5月動土，建設者成功地運用和發展了武漢長江大橋管柱基礎的施工方法，創造了在黄河中下沉巨型管柱等一套建橋先進經驗。這次施工，全面積累了在黄河特殊的地質、水文條件下的建橋經驗，爲此後再在黄河上建設新的大橋打下了基礎。

推廣萬榮注音經驗

4.22 山西省萬榮縣用注音識字的方法使認識1000多字的農民可以無師自通地閱讀注音書報，在學習中不斷增加識字量，並在2個月内消滅青壯年文盲。中共中央指示各地學習萬榮縣的經驗，在業餘教育中推廣注音識字。

在文盲衆多，掃盲工作艱巨的中國，萬榮縣的經驗極具吸引力。因此，中央指示發出後，輿論界、全國各教育部門大力推廣。



學習漢語拼音。

---

1 京（北京）承（承德）鐵路全綫通車。

3 天津大華橡膠廠首先試制聚氯乙烯塑料鞋成功。

5 中共中央發出指示，要求推廣注音識字。

5 解放軍駐徐州部隊和徐州市市民舉行了淮海戰役烈士紀念塔奠基典禮。

10 臺灣成立孔孟學會。

10 《1956年——1967年全國農業發展綱要》公佈。

12 中國非洲人民友好協會在北京成立。

12 中共中央批轉了文化部黨組《關於堅決制止劇團"挖角"行為和取締所謂"流動演員"個人流動辦法的報告》。

13 文化部舉行現代化題材戲曲劇目觀摩演出。

15 全國煤礦推行4班8小時交叉作業。

16 中共中央發出"對壞人壞事要徹底檢查認真處理"的指示。

17 國務院鼓勵利用多穗高粱秆制糖。

19 西藏目前最大的水電站——拉薩納金水電站建成並發電。

20 新華社播發了《紅旗》雜誌編輯部文章《列寧主義萬歲——紀念列寧誕辰90週年》。

23 中國自行設計並建造的第一艘萬噸級遠洋貨輪"東風"號在上海江南造船廠下水。

23 天主教第一屆第一次會議在上海舉行，會中成立上海市天主教愛國會。

26 美國協助臺灣創辦新兵工廠的首批設備運抵基隆。

27 鐵道部、交通部、煤炭部將計時工資加獎勵的制度取代計件工資制度。

28 中共中央提出要掃除官僚主義、文牘主義的惡習。

29 石油工業部樹立大慶"鐵人"王進喜為勞動模範。

30 臺灣當局"經濟部"宣佈，當局將協助發展食品、紡織、旅游等14個產業。

△ 中國自行建設的新安江大型水電站落成。

△ 解放軍第一支電子對抗部隊正式建立。

△ 入春以來，山東旱情嚴峻，河北、山西、甘肅、陝西、貴州等省也遭受嚴重旱災。

1960·5

1　臺灣縱貫鐵路開始使用電動機車。

6　香港豪雨成災，新界5300英畝稻田、1300英畝菜地被淹，近萬人無家可歸。

9　中國駐印尼大使館照會印尼外交部，抗議印尼有關當局武力劫持中國政府前往印尼接載歸僑的"大寶康"輪船。

13　中國抗議印尼軍事當局使用武力軟禁中國領事。

15　中共中央指示切實保證群衆每天睡眠8小時，注意勞逸結合，保證持續大躍進。

17　首批美援F—104"星"式戰斗機運抵臺灣。

18　北京航空學院學生孫景橋以91.5公里的成績創造了活塞式直昇模型飛機飛行直綫距離的世界紀錄。

20　蔣介石、陳誠分別宣誓就任"中華民國"第三任"總統"、"副總統"。

20　首屆聾啞人代表會議在北京舉行。

21　中國軍事博物館抗美援朝戰爭館開放。

22　中共中央發出通知，全國平均每人的棉布定量從以前的24尺減為21尺。

22　中國運動員華紹林等在北京舉行的中、蘇跳傘比賽中，以平均距靶心2.82米的成績，打破女子600米日間集體定點跳傘紀錄。

23　英國蒙哥馬利元帥來華訪問途經香港時對記者說："香港為英帝國的一部分，與中國無關；本人與中共領袖討論問題時將不討論香港問題。"

25　外交部對美國的武裝挑釁提出第一百次警告。

27　周恩來、陳毅前往蒙古進行訪問。

27　毛澤東在上海會見英國皇家軍隊元帥蒙哥馬利。

28　中共中央發出緊急指示，要求各地突擊調運一批糧食接濟北京、上海、天津等地。

29　44名科技工作人員組成的科學考察隊初步完成珠穆朗瑪峰東、西、北三面約7000平方公里範圍內的科學考察。

31　中共中央指示各部委開展機關內反官僚主義的斗爭。

31　中國、蒙古簽訂友好互助條約，同時簽訂中蒙經濟技術援助協定和兩國政府聯合聲明。

中國登山隊征服珠穆朗瑪峰

5.25　中國登山運動員經過2個多月的努力，從北坡登上珠穆朗瑪峰。今晨4時20分，登山隊員將1面國旗和1座毛澤東石膏像置放在海拔8848.13米的峰頂，並按國際慣例留放了簽名。

此次登上珠穆朗瑪峰的中國登山運動員有王富洲、屈銀華、貢布（藏族）。另一名登山隊員劉連滿在海拔8700米處，失去繼續前進的能力，退出了登頂的隊列。

此前，外國登山隊曾7次從北坡攀登珠峰，均未成功。



登山運動員在攀登珠穆朗瑪峰。

林伯渠病逝



5.29　林伯渠在北京病逝，終年74歲。

林伯渠原名林祖涵，1886年生於湖南臨澧。1905年加入同盟會，參加辛亥革命，一直追隨孫中山。1914年7月，加入中華革命黨。1921年加入中國共産黨。曾協助孫中山改組國民黨。1927年參加南昌起義。1937年後任陝甘寧邊區政府主席，並多次擔任國共談判的中共代表。

共和國成立後，林伯渠任中央人民政府秘書長，當選第一、二屆全國人大副委員長。

農村開展"三反"運動

5.15　中共中央指示在各地農村展開反貪污、反浪費、反官僚主義的運動。

共和國成立之初，"三反"運動曾取得重大成果，但近來，貪污、浪費、官僚主義的風氣又有所抬頭，尤以官僚主義特別嚴重。據山東、廣東等地報告，當前農村幹部中存在"五多""五少"，即：會議多、聯係群衆少；文件報表多、經驗總結少；蹲在機關多、調查研究少；事務多、學習少；一般號召多、細致工作少。針對這種狀況，中共中央提出以教育爲主、懲辦爲輔的"三反"運動方針，要求切實改善幹部的領導工作作風。同時規定，處分面不宜太寬，大體控制在3%以下。

閻錫山百年　留下文字謎

5.22　舊軍閥閻錫山病逝於臺灣。閻生前曾自作挽聯數副，囑家人在其死後，挂於所指示處。

靈前的爲："避避避，斷斷斷，化化化，是三步功夫；勉勉勉，續續續，通通通，爲一等事功。"横幕爲："朽嗔化欲"。



檐柱的爲："擺脱開，擺脱開，粘染上洗乾淨很不易；持得住，持得住，掉下去爬上來甚爲難。"横幕爲："努力擺持"。

院中的爲："有大需要時來，始能成大事業；無大把握而去，終難得大機緣。"横幕爲："公道愛人"。

院門的爲："對在兩間，纔稱善；中到無處，始叫佳。"横幕爲"循中蹈對"。

後兩副意思易明。前兩副似有所指，前往吊唁者多不解其意，祗得各自猜度。



6.18 美國總統艾森豪威爾抵達臺灣進行訪問。

布加勒斯特交鋒

6.24 中共、蘇共兩黨在布加勒斯特會上爆發公開論戰。

今年2月，在華沙條約政治協商會議上，康生代表中國聲明“没有中國參加簽字，赫魯曉夫和艾森豪威爾簽字的任何條約對中國没有約束力”。

布加勒斯特會議上，赫魯曉夫及東歐各黨領導人紛紛指責中共。中共則堅持自己的立場，並批判赫魯曉夫，指其破壞協商一致的原則。自此，中蘇兩黨公開爭論，並影響了兩國的關繫。

全國文教先進工作者代表大會召開



中宣部部長陸定一向大會致祝詞。

6.1 全國文教工作者代表大會在北京召開，6066位代表出席了爲期12天的大會。

會上，人大副委員長林楓作了報告，提出文教戰綫的根本任務是：“徹底肅清資産階級的政治影響和思想影響，極大地提高全體人民的共産主義思想覺悟和道德品質，普及和提高全民教育，爲消滅工農差別、城鄉差別、腦力勞動和體力勞動的差別而積極奮鬥。”

反美示威炮擊

6.17 爲抗議美國總統艾森豪威爾訪問臺灣，中國人民解放軍福建前綫司令部決定於當日晚8時向臺灣國民黨軍據守的大金門、小金門、大擔、二擔等島嶼開炮，進行反美武裝示威。

福建前綫司令部在當日發表的《告臺、彭、金、馬軍民同胞書》中，稱艾森豪威爾此次訪臺爲“强盗旅行”，並説示威炮擊是爲了表示“偉大中國人民對艾森豪威爾的蔑視和鄙視”。

美臺隨後均譴責這次炮擊。

登上積石山

6.2 北京地質學院登山隊經過13天的努力，集體登上海拔7100米的積石山頂峰。積石山位於青海省西寧市西南，山坡陡峭，有許多冰雪裂縫和岩石裂縫，其頂峰一直無人敢涉足。

北京地質學院師生10人及青海體委1名代表於5月20日到達山腳，先攀登到海拔4850米處建立大本營。這次登頂是中國業餘登山運動員首次征服海拔7000米以上的高山。



6.9 “瑪麗”號颱風襲擊香港，造成人財損失慘重。

2 文化部發出通知，提出文藝工作要進一步貫徹百花齊放、百家爭鳴的方針。

4 全國機械工業大力推行“無切削加工”辦法，大大提高了生產率，節省機具和生產力。

4 《人民日報》發表社論，認為中國當前經濟形勢大好。

5 注音識字展覽會在北京開幕。

5 臺北市《大華晚報》主辦“中國小姐”選美活動，林靜宜被選為第一屆“中國小姐”。

6 中國政府發表聲明，支持蘇聯政府新的裁軍建議。

6 中蘇兩國簽訂了《中國醫學科學院和蘇聯醫學科學院在重大醫學問題方面的科學合作協定》。

9 曾搜捕方志敏的李天合被甘肅玉門市人民法院判處死刑。

12 臺灣決定大力發展旅游觀光事業，將日月潭、阿里山等辟為觀光點。

14 《人民日報》發表社論《大躍進的高速度和有計劃的按比例是辯證的統一》。

14 新華社報道，全國各地紡織部門廣泛試用野維纖維紡紗織布，試製出400多個新品種。

19 解放軍於17、19兩日發射8.8萬發炮彈猛轟大、小金門島。

21 中國民航伊爾—18渦輪螺旋槳大型客機已在北京至拉薩航綫試航成功。

25 中國決定正式承認索馬里蘭共和國。

25 中國正式承認馬爾加什共和國。

26 中國正式承認剛果共和國。

30 中共中央批準外貿部建立出口商品生產基地的請示報告。

30 外交部發言人發表聲明，對關於中國軍人打死和俘虜尼泊爾人員深感意外，表示將查明真相。

△ 15歲的上海棋手胡榮華在全國象棋賽中獲得冠軍。

△ 商務印書館出版黑格爾《哲學史講演錄》中譯本。

△ 在“反右傾、鼓幹勁”的口號下，全國開始出現大辦教育熱潮。

1960·7

1 中國第一座現代化大型人造纖維工廠——保定化纖聯合廠建成投產。

2 周恩來總理就6月28日中尼邊境發生中國軍隊誤傷尼軍的意外事件致函尼泊爾王國首相柯伊拉臘，表達中國政府的歉意。

3 中共中央要求各地推行“二五制”的領導方法。

3 中國駐印尼大使黄鎮抗議印尼軍警打死2名華僑。

4 武永蘭、唐荷秀、桀志玄打破女子600公尺日間集體跳傘世界紀錄。

5 中國和加納正式建立大使級外交關繫。

7 蔣介石任命徐柏園為“中央銀行”總裁。

9 《人民日報》發表社論，號召大種瓜菜、大曬乾菜、大腌咸菜。

10 臺灣10項運動選手楊傳廣在美國俄勒岡州業餘10項聯賽中，以8426分破世界紀錄，獲得銀牌。

12 周恩來總理致函尼泊爾首相，同意賠償被中國軍隊誤傷的尼泊爾軍人5萬盧比損失費。

14 周恩來在北戴河會議上作《共產國際與中國共產黨》的報告。

18 梅福基和朱振華在國際網球比賽中獲男子雙打冠軍。

19 中國政府發表聲明，支持剛果（利）人民反對帝國主義侵略和干涉。

21 中國跳傘運動員杜菊芳等人以平均距靶心5.546米的新成績，打破了女子600米日間集體跳傘世界紀錄。

22 中國文藝工作者第三次代表大會在京召開，郭沫若當選第三屆全國文聯主席。

29 新華社訊，大量工農兵英雄形象被搬上銀幕，成為我國電影事業一個劃時代的特色。

25 各民主黨派分別在北京召開中央委員會擴大會議或全國代表大會，討論國內外形勢和資產階級知識分子改造問題。

30 國家計委通知編制1961年中國國民經濟計劃。

30 中共北京市委經中央批准，決定在飲食業實行憑糧票供應的辦法。

31 中國正式承認達荷美共和國。

蘇聯撤走全部在華專家

7.16 蘇聯政府突然照會中國政府，單方面撕毀345個專家合同及合同補充書，廢除257個科學技術合同，並決定在9月1日之前撤走全部在華專家1390人。

到今年上半年，尚有201項蘇聯援建項目處於建設之中。蘇聯帶走了全部設計圖紙、計劃和資料，蘇方還停止供應中國急需的成套設備和各種設備的關鍵部件，使中國一些重大設計和建設項目被迫中斷，廠礦不能按期投產，加重了中國的經濟困難。

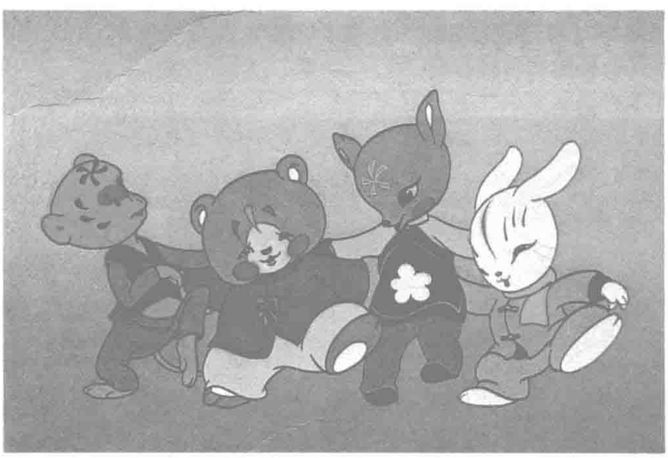


中共上海市委書記處書記陳丕顯（中）送別在上海的蘇聯專家。

中共中央北戴河研究“修正主義”

7.5 中共中央在北戴河召開工作會議，主要研究國際共運中反對修正主義和國內經濟調整問題。

會議開始正視“大躍進”造成的國民經濟嚴重困難，通過了一系列文件，力圖扭轉工業生產的被動局面和加强糧食生產。毛澤東强調要自力更生，在農村以生產隊爲基本核算單位的三級所有制至少5年不變，在集體所有制佔優勢的前提下允許有部分的個人所有制。不能衹有大集體没有小自由，要認真清理勞動力，大抓糧食生產，保證在農忙時節，至少有勞動力總數80%以上投入生產第一綫。在工業建設方面，要壓縮基本建設戰綫。一切基建項目都要按輕重緩急進行排隊，以確保工業、尤其是鋼鐵工業的生產。



7.23 海燕電影製片廠出品、趙丹與張瑞芳主演的故事片《聶耳》在第十二屆卡羅維發利國際電影節上獲傳記片獎；由上海美術電影製片廠攝製的彩色動畫片《蘿卜回來了》同時在該電影節上獲榮譽獎。

圖為《蘿卜回來了》劇照。

“廠社挂鈎”

7.26 《人民日報》發表題爲《繼續發展“廠社挂鈎”》的社論，號召全國人民繼續深入開展工業支援農業、城市支援農村的群衆運動。

這一運動的中心内容就是實行“廠社挂鈎”，把國家工業與農村人民公社工業結合起來，貫徹“土洋並舉”的方針，使工業企業更好地了解農業技術改造中的問題，更好地促進農業機械化，實現工業武裝農業。這不僅是發展農業的要求，也是發展工業、交通運輸業和其他經濟事業的要求。

搞好秋季蔬菜生產

7.19 中共中央、國務院要求各地農村搞好今年秋季蔬菜的生產。

中央發出的通知説，發展蔬菜生產，一能保證城鄉人民秋冬和明春的蔬菜需要，二能爲辦好食堂提供有利條件，同時還可以有效地防災備荒。因此，必須在以糧爲綱、首先迅速發展糧食生產的同時，大力發展蔬菜生產，更好地安排人民生活。



8.26 第三次全國文代會閉幕。圖為（右起）郭沫若、周揚在閉幕式上。

中國大陸鬧糧荒

8.10 糧食供應緊張，中共中央急謀對策，發佈《關於全黨動員，大辦農業、大辦糧食的指示》。

1958、1959 年連續兩年全國城鄉都出現了糧食緊張局面。今年夏收之後，局面仍未緩和。據統計，本年夏糧祇收獲 626 億斤，比上年大幅減產。至 7 月國家累計徵糧僅 244 億斤，比上年減少 26%。爲扭轉這一局面，中央强調，加强農業是長期的首要任務，並要求精簡和動員一批從農村招收的工人回農村，把水利建設的民工由 7000 萬壓縮到 1000 萬，保證農村的勞動力。

同時，中央提出“低標準”、“瓜菜代”，規定農村口糧標準，淮河以南降低至每人每年原糧 360 斤，淮河以北降至 300 斤，重災區降至 300 斤以下；城市口糧標準除高溫等部分重體力勞動的職工口糧不動外，每人每月降低 2 斤。要大搞瓜菜和代食品。

基建戰綫縮短

8.15 國家計劃委員會、建設委員會提出縮短基建戰綫的具體意見，得到中央批準。

據統計，今年上半年全國實際施工的大中型建設項目 1500 多個，小型項目 4.3 萬個。到 6 月份全國實際投資規模達 450 億元以上，超出預算 50 億元。因此國家計委提出：凡未開工的限額以上建設項目一般不再開工；已開工項目除確保增產原材料和支援農業的項目外，其餘停建；建設規模化大爲中，化中爲小。

高幹高知獲特供

8.1 由於城市副食品供應日益短缺，中央決定從本月起對北京的高級幹部和高級知識分子給予特殊照顧。

具體辦法是：副委員長、副總理、國防委員會副主席一級的，每户每月供應肉 30 斤、蛋 6 斤、白糖 2 斤、甲級烟 2 條；正副部長、知識分子中一級人員，每月肉 4 斤、蛋 3 斤、白糖 2 斤、甲級烟 2 條；正副司局長、知識分子中二、三級人員，每月肉、蛋各 2 斤、白糖 1 斤、甲級烟 2 條。



爲紀念軍博開館發行的郵票。

軍事博物館開館

8.1 新中國成立後第一個專門陳列軍事史料、軍事文物和武器的博物館——中國人民革命軍事博物館開館。

軍事博物館於 1958 年開始修建，1959 年建成。它主要收藏、研究和陳列與中共有關的軍事、戰爭、武器文物和資料。根據戰爭歷史，分階段設第二次國內革命戰爭館、抗日戰爭館、第三次國內革命戰爭館、保衛社會主義革命和建設館以及兵器館。陳列面積 4 萬多平方米，陳列文物 1.5 萬餘件，反映了中共各歷史時期進行武裝鬥爭和加强人民解放軍現代化建設的全貌。其史料爲戰爭史和軍事、國防研究者提供了極大幫助。

1960•8

1 解放軍海軍北海艦隊以青島為基地建立。

1 廣西歌舞團在北京公演歌舞劇《劉三姐》。

2 中國決定承認尼日爾共和國。

2 印度政府無理驅逐中國新華社記者出境，並關閉了新華社駐新德里分社。

4 中國決定承認沃爾特共和國。

5 中共中央采納李富春、薄一波的意見，決定適當調低鋼鐵生產指標。

5 中共中央發出指示，要求大力壓縮社會集團購買力。

6 《人民日報》發表社論《發展養豬業必須公養為主、公私並舉》。

6 中國正式承認象牙海岸共和國。

7 《人民日報》報道，西藏成立了 8400 多個互助組，有 10 多萬農戶參加，佔已完成民主改革地區總農戶的 85%。

10 中國決定承認乍得共和國。

11 中國、尼泊爾邊界聯合委員會在尼泊爾首都加德滿都成立。

12 中國正式承認中非共和國。

14 中共中央號召開展以保糧、保鋼為中心的增產節約運動。

14 中國決定承認剛果共和國。

15 中國決定承認塞浦路斯共和國。

16 中國決定承認加蓬共和國。

17 李富春《高舉總路綫的紅旗繼續前進》一文在《人民日報》上發表。

19 中共中央指示縮短基本建設戰綫，保證生產。

23 英國電影學會在倫敦舉辦的中國電影節上放映中國影片《林則徐》、《老兵新傳》、《五朵金花》等。

23 紡織部提出大力發展中國的化學纖維工業。

26 中國與阿富汗王國簽訂了友好和互不侵犯條約。

27 周恩來總理接待日本友人並介紹了中日貿易 3 項原則：政府協定、民間合同和個別照顧。

1960·9

1　莫國雄在成都舉行的全國游泳錦標賽中，以1分11秒的成績創造男子蛙泳100米的世界紀錄。

7　解放軍工程兵學院在長沙成立。

10　中國首次發射近程地彈道導彈成功。

14　中共中央決定精簡中央各部門機構。

14　中共中央軍委在北京召開擴大會議，作出了關於加強軍隊政治思想工作的14條決議，如高舉毛澤東思想紅旗等。

17　臺灣當局“經濟部”宣傳公營公司改為股份制，從而發行股票，便於民間資金介入經營。

18　中共中央批轉全國總工會黨組《關於整頓和鞏固城市人民公社問題的報告》。

22　中共中央批轉中國人民銀行黨組報告，要求嚴格實行現金管理制度。

22　四川女跳傘運動員高聯珍等人在成都以平均距靶心4.85米的成績，打破女子日間600米集體綜合跳傘世界紀錄。

23　中共中央發出通知，提出要壓縮食油銷量和加強油脂收購工作。

24　中國影片《山上運河》在布拉格國際科普電影節上獲得榮譽獎。

26　中共中央轉發國家計委、勞動部報告，提出停止城市從農村招工，加強農業生產，今後三五年內，不提高職工工資標準。

28　中國和古巴決定建立大使級外交關繫。

30　《毛澤東選集》（第四卷）出版。

30　第二屆國際木偶節和木偶戲劇節在布加勒斯特閉幕。中國電影《雕龍記》、木偶戲《布袋》分獲二等獎和一等表演獎。

30　中國決定承認尼日利亞聯邦。

△　華僑大學成立，廖承志任校長。

△　中共中央政治局決定成立華北、東北、華東、中南、西南、西北6個黨的中央局，加強建立區域性的較完整經濟體系工作的領導。

△　在黃河上修建的第一座水庫建成。

雷震被捕·《自由中國》事發

9.4　臺灣當局以“涉嫌叛亂”罪名，拘捕《自由中國》半月刊發行人、雜誌主要編輯雷震。

《自由中國》1949年11月20日創刊於臺北，其主持者主要是一批受西方民主自由思想影響甚深、與胡適關繫密切的學界人物，除雷震外，還有殷海光、毛子水、戴杜衡等。

《自由中國》一直扮演當局的督促者和批評者的角色。早在1951年6月，它就以一篇《政府不可誘民入罪》的評論與當局發生衝突。1956年10月，又刊出胡適勸蔣介石不要事必親躬的祝壽文。1957年7月，《自由中國》的社論指責國民黨以“反攻大陸”之名行專制之實。1959年，這本雜誌兩次刊出明確反對蔣介石三任“總統”的文章。

1957年，雷震開始籌組反對黨“中國民主黨”。本年6月，新黨籌備機構組成。

未等新黨正式成立，雷震已下獄。10月8日，臺灣警總軍事審判庭以“知匪不報”、“爲匪宣傳”的罪名，判處雷震10年徒刑。

新黨的籌建活動不久後即停止。



雷震。



本月　貴州省歌舞團創作並首演大型苗族舞劇《蔓蘿花》。該劇大量運用民風盎然的民族舞蹈。

制定“八字方針”

9.30　“調整、鞏固、充實、提高”的提法在今日中共中央批轉的國家計委黨組報告中出現。國家計委是根據7月北戴河會議精神制定這個“八字方針”的。

爲落實“八字方針”而採取的措施包括：

1. 調整農村生產關繫，加強農業戰綫，恢復和發展農業生產。

2. 縮短基礎建設戰綫，壓縮重工業生產。

3. 對工業企業堅決實行關停併轉，精減職工，精減城市人口。

4. 消滅財政赤字，穩定市場。

事實證明，這些方針和具體措施是行之有效的。

臺灣選手楊傳廣奪得羅馬奧運會銀牌

9.6　臺灣選手楊傳廣在羅馬第十七屆奧運會奪得十項運動的銀牌，他是亞州角逐世界十項運動錦標的第一人。

楊傳廣10項總分爲8334分，與冠軍美國選手強生僅差58分。在10項競賽中有7項奪魁，在鉛球項目上失常的表現使其痛失金牌。

楊傳廣從小喜歡運動，後曾多次參加省運，因穿不慣釘鞋而赤腳參加比賽，引起體壇人士注意。1954年楊傳廣奪得亞運會十項全能金牌。1955年楊傳廣在兩屆世界十項冠軍得主賽亞士和美國名教練米勒的指導下，水準猛進。本屆奧運會前，楊曾在美國接受訓練。

發展"兩參一改三結合"制度

10.4 爲改進企業的領導和管理工作，中共中央發出指示，要求進一步發展和健全"兩參一改三結合"的制度。

"兩參一改三結合"是"鞍鋼憲法"的核心內容，即幹部參加勞動、工人參加管理；改革不合理的規章制度；領導幹部、技術人員、工人三結合。《指示》認爲，目前有些企業在貫徹和發揚這一由鞍鋼首創的新經驗時，出現了一些偏差和錯誤：有的對集中統一管理、堅持合理的規章制度注意不夠，導致質量下降、事故增多，管理工作混亂；有的則片面强調專業管理和行政命令，忽視依靠和發動群衆。因此，中央要求各地必須根據企業的不同情況，克服各種偏差，切實制訂措施，真正執行"兩參一改三結合"的制度。



本月 毛澤東會見並宴請著名的美國作家埃德加·斯諾（左一），艾黎等出席作陪。

增設重點高校

10.22 爲了更有力地促進全國高等教育事業，中共中央決定增設一批重點高等學校。加上原有的20所，全國重點高校已增至64所。

新增設的重點高校是：吉林大學、南開大學、南京大學、武漢大學、中山大學、四川大學、山東大學、山東海洋學院、蘭州大學、大連工學院、東北工學院、南京工學院、華南工學院、華中工學院、重慶大學、西北工業大學、合肥工業大學、北京石油學院、北京地質學院、北京郵電學院、北京鋼鐵學院、北京礦業學院、北京鐵道學院、北京化工學院、唐山鐵道學院、吉林工業大學、大連海運學院、華東水利學院、華東化工學院、華東紡織工學院、同濟大學、武漢水利電力學院、中南礦冶學院、成都電訊工程學院、北京農業機械化學院、北京林學院、北京中醫學院、中山醫學院、北京外語學院、國際關繫學院、北京政法學院、北京對外貿易學院、中央音樂學院、北京體育學院。

航空模型測驗創多項世界紀錄

10.12 由中國人民航空俱樂部主辦的中國航空模型創紀錄測驗在北京舉行。6天的測驗創出多項世界紀錄。

李育廉的橡筋動力直昇模型飛機飛行直綫距離達到746.75米，打破605.1米的世界紀錄。余灼志在同一項目的測驗中，又以1212.4米的新成績，超過了李育廉的紀錄。郭浩洲的活塞式發動機直昇模型飛機以4760米的成績，刷新了由蘇聯運動員柳布什金保持了13年的飛行4152米的世界紀錄。

著名出版家舒新城病逝

10.28 著名出版家、教育家舒新城在北京病逝，享年67歲。

舒新城於1917年畢業於湖南高等師範本科英語部，曾主編《中華百科辭典》和《辭海》，任過中華書局編輯所所長，於1937年任中華書局代理總經理。新中國成立後，任上海市政協副主席，1957年任中華書局《辭海》編委會主任。主要著作有：《中國教育辭典》、《教育通論》、《現代教育方法》、《近代中國教育思想史》、《教育指南》、《人生哲學》等。

臺灣軍工力量投入經濟建設

10.27 臺灣當局"行政院"通過《軍工協力臺灣經濟建設實施辦法》，並成立了"軍工協力臺灣經濟建設執行部"，把軍工力量投入臺灣經濟建設。具體辦法爲：臺灣"省政府"確定每年所需軍工承擔的工程項目，向"國防部"提出申請，"國防部"則交付"陸軍部"實施。

軍工力量參與建設的工程包括：開發海埔新生地及山地資源；修建水利、公路、鐵路；修建防沙治水工程、養護堤防、水庫、渠道等。

1 中國和緬甸邊界條約在北京簽訂。

1 西藏鋼鐵廠一號高爐流出了第一爐鐵水，從此結束了西藏地區不能出鐵的歷史。

1 《人民日報》發表國慶社論，稱中國在2年"大躍進"中提前完成二五（1958—1962）計劃的主要指標。

4 李淵副首相率朝鮮政府代表團訪華。

6 新疆維吾爾自治區第一所綜合性大學——新疆大學正式成立。

7 中共中央指示，要徹底肅清"共產風"、浮夸風、命令風和某些幹部的特殊化作風，清除混入隊伍中的不純分子。

9 新華社訊，鞍鋼提拔3600多名優秀工人為工程師和技術員。

11 中共中央決定廢除版稅制，徹底改革稿酬制度。

12 臺灣當局"經濟部部長"楊繼增首次提出"有計劃的自由經濟"的概念。

12 《中國和蒙古友好互助條約》互換批準書儀式在北京舉行。

12 中共中央指示，整頓對負責幹部的特需供應，禁止商品供應"走後門"。

15 建築工程部關於解決城市住宅問題的報告獲中央同意並批轉。

17 中國決定承認馬里共和國。

17 臺灣國民黨中常會決議，支持黨外人士競選縣、市議員。

17 李育廉、余灼志、郭浩洲分別打破多項航空模型的世界紀錄。

19 周恩來在北京頤和園會見當年黃埔校友。

20 梅嚴、張敏蘭、郝建華以平均距靶心4.31米的成績打破了女子600米日間集體綜合跳傘世界紀錄。

24 《人民日報》發表社論，介紹中共天津市委普遍推行"一三二制"，即每周一天政治學習，三天分析研究，兩天深入生產第一綫。

25 中國和馬里建立大使級外交關係。

29 北京文藝界舉行紀念聶耳、冼星海音樂會。

1960·11

2 李興旺、王志先、孫慶瑞以平均距靶心 2.548 米的成績，打破男子日間 1500 米集體綜合跳傘的世界紀錄。

3 《人民日報》報道，從 4 月份開始的西藏農業區民主改革基本完成。

3 中共中央規定不準請客送禮和停止新建招待所。

5 中國自行製造的第一枚近程地對地導彈發射成功。

7 解放軍總政治部要求全軍各連隊開展憶階級苦、憶民族苦，查立場、查斗志、查工作的“兩憶三查”運動。

11 中國人民銀行停辦有獎儲蓄。

14 我國向尼泊爾王國贈送一批包括金錢豹、丹頂鶴、揚子鱷魚、梅花鹿等的珍貴動物。

15 全國第九次計劃會議在北京召開，歷時 9 天。

15 中港雙方簽訂深圳水庫供應香港食水問題的協議，規定全年供水 50 億加侖，每千加侖收水費人民幣 1 角。

18 毛澤東分別接見阿根廷等國的一批法律工作者和巴西、墨西哥、秘魯等國的一批新聞工作者。

18 臺灣“省政府”提出改建縱貫鐵路計劃，行車速度提高到每小時 110 公里。

19 全國人大常委會決定赦免部分蔣介石集團和偽滿洲國的戰爭罪犯。

20 中國影片《歡騰的西藏》獲東德萊比錫國際短片和紀錄片電影週一等獎。

22 香港工業總會成立。

24 青海大學正式成立。

24 新華社訊，又一批右派分子被摘掉帽子，包括黃紹竑、錢偉長等 260 多人。

28 最高人民法院特赦釋放第二批戰爭罪犯 50 人。

28 中共中央發出《關於做好下放幹部工作的通知》。

29 在第七屆斯堪的納維亞國際乒乓球錦標賽上，中國選手獲 4 項冠軍、3 項亞軍。

△ 針對 1958 年至 1960 年嚴重經濟困難時期，農民大量外流、前往城市流浪乞討的情況，國務院要求城市民政部門把收容遣送工作列為中心任務。

△ 《天天日報》在香港創刊。

劉鄧率團赴蘇論戰

11.5 劉少奇、鄧小平率中國黨政代表團，參加蘇聯十月革命 43 週年慶典，並參加在莫斯科舉行的 81 個共產黨和工人黨會議。

會議前夕，蘇共領導向各黨代表散發了一封長達 6 萬餘字的攻擊中共的信件。會上，中蘇代表團進行了激烈的爭論。由於出席會議的多數黨要求團結，反對分裂，中蘇雙方各自作了一些讓步。最後，會議通過了《各國共產黨和工人黨代表會議聲明》，强調了通過協商取得一致觀點的原則。



劉少奇在《各國共產黨和工人黨代表會議聲明》上簽字。

中共中央力糾“共產風”

11.3 中共中央發出《關於農村人民公社當前政策問題的緊急指示信》（即《十二條》），決心力糾“共產風”。

1958 年冬以來，中央和毛澤東再三指示，一平二調的“共產風”嚴重破壞了人民公社三級所有制，破壞了農業生產力，必須堅決糾正。這 12 條指示爲：1. 三級所有，隊爲基礎，是現階段人民公社的根本制度。2. 堅決反對和徹底糾正一平二調的錯誤。3. 加强生產隊的基本所有制。4. 堅持生產小隊的小部分所有制。5. 允許社員經營少量的自留地和小規模的家庭副業。6. 少扣多分，盡力使 90% 的社員增加收入。7. 堅持各盡所能、按勞分配的原則。8. 節約勞動力，加强農業生產第一綫。9. 安排好糧食，辦好公共食堂。10. 有領導有計劃地恢復農村集市，活躍農村經濟。11. 認真實行勞逸結合。12. 放手發動群衆，整風整社。

開展採集、製造代食品運動

11.14 中共中央發出緊急指示，決定立即開展大規模採集和製造代食品運動。

中央根據中國科學院的建議，推薦玉米根粉、小麥根粉、玉米杆曲粉、橡子面粉、葉蛋白、人造肉精、小球藻等作爲代食品。中央要求各地大規模地動員群衆，採集和製造代食品。此外，還準備建立一些工廠和專門車間，製造葉蛋白、人造肉精等。

萬安公墓入不敷出政府受請接管

11.24 北京民政局接管北京第一公墓——萬安公墓。

萬安公墓創國人之一王榮光之子、現任經理的王明德曾被有關部門勸說早點把公墓交給國家。王明德認爲公墓財産非個人所有，遲早要收歸國有，遂以業務稀少、入不敷出和家務糾紛不好解決爲由呈請公私合營。公墓被接管後，王明德也以“偷漏國稅和大量騙購國家資財罪”被判處有期徒刑 4 年。

保護重點文物

11.17 《文物保護管理暫行條例》由國務院通過。該條例旨在更好地保存我國的歷史遺迹，紀念中國革命所走過的艱苦歷程。國務院並批準了第一批全國重點文物保護單位名單。

第一批重點保護文物共 180 處，其中革命遺址及革命紀念建築物 33 處，石窟寺 14 處，古建築及歷史紀念建築物 77 處，石刻及其他 11 處，古遺址 26 處，古墓葬 19 處。



重點文物大佛灣觀無量寺佛經變龕。

天災左禍·農業減產·饑饉蔓延

12.28　新華社的報道說，1960年全國各地農村遭受了近百年没有過的嚴重自然災害，受災面積達9億畝，佔全國耕地面積一半以上。其中3億畝至4億畝更遭重災，有不少農田甚至於顆粒無收。

據稱，1960年的災害是在1959年6億畝農田受災後繼續發生的，因此是雪上加霜，更加嚴重。今年全國受旱災農田6億畝，其中河北、河南、山東、山西4省受旱災的農田面積最大，時間也最長。而受颱風和洪澇災害的共有22個省、市、區。新華社說，今年共有11次颱風正面吹襲我國沿海地區。嚴重的病蟲害則在山東、河南、安徽、遼寧等省的農田里流行。陝西、山西、河北、安徽、山東更遭遇頻繁而嚴重的霜凍。

實際上，農業經濟的破產很大程度是因爲極左路綫的害果。全國農業大幅度減產，僅收獲糧食2870億斤，比上年減產530億斤；收獲棉花2126萬擔，比上年減產1292萬擔。各種作物無一例外地歉收。

隨後，大面積饑饉在全國蔓延開來。



糧食供應極度匱乏。

統計數字宣告"大躍進"徹底破產

本月　"大躍進"惡果迭出和嚴重自然災害的一再侵襲，使中國的國民經濟和人民生活處境嚴峻。

本年度農業總產值在上年大幅下降13.6%的情況下又繼續下降了12.6%，各種作物皆大幅度減產。輕工業總產值比上年下降9.8%，主要輕工業品亦大幅度減產。但重工業總產值卻比上年增加25.9%，其中鋼產量達到1866萬噸。經濟不平衡的情況日益嚴重。

國家財政出現了81.8億的赤字。貨幣發行過多，使貨幣流通量到本月已達到95.9億元，比去年增加了20.8億元。但本年社會商品零售總額衹比上年增加9.2%。全國集市貿易價格，與1957年相比，上漲了25.4%。

本年零售商品貨源比上年減少了8.5%，這使其與社會購買力之間出現了74.8億元的差額。全國每人全年主要生活用品的平均消費量分別爲：糧食327斤，食油3.7斤，豬肉3.1斤。


城鄉饑民愈來愈多。

水腫病人增加

本月　在全國各地，由於營養不良，不斷有人患浮腫病。從各地向中央反映的數字顯示：重慶9所大學患浮腫病的人數佔師生總數10%以上；太原的14所大學則爲13.5%；山東省財政廳則更高達35%。

2個月來，中共中央和國務院連續發出指示，要求各地黨組織和政府採取措施：一方面抓緊瓜菜和副食品、代食品的生產，同時減少屬下工作、學習、勞動的份量，增加休息時間。

保鋼指示

12.3　中共中央發出的緊急指示信强調："能不能完成1860萬噸的生產任務，是國内外注目的大事情，是一個政治性問題。"

中共中央在8月已力促增加日平均鋼產量，但效果不顯著，日產量維持在5萬噸左右，到11月，經突擊纔突破了日產6萬噸，但很快又跌了下來。全年的鋼產量指標，有完不成的可能，令最高層的策劃者心焦。

1960·12

3　《人民日報》發表《重視商品包裝》的社論。

3　胡志明率越南黨政代表團到達北京。

3　河北灤平縣虎什哈附近發現大規模的古代遺址。

3　中共組織部決定從中央一級機關中抽調1萬名幹部下放基層工作。

3　周道濟獲得臺灣第一個"國家博士"學位。

9　中共中央決定撤銷國務院政法辦公室。

14　《人民日報》社論要求各地把低產地改造為高產地。

14　中國和索馬里決定建立大使級外交關繫。

15　柬埔寨國家元首西哈努克親王應邀訪問中國。

15　中國和印度尼西亞簽訂《關於雙重國籍問題條約的實施辦法》。

16　臺灣石門水庫導水。

17　中央勞動力安排和幹部下放5人小組提出1961年擬精減職工502萬。

19　中國和柬埔寨友好條約在北京簽訂。

20　中共中央、國務院聯合發出《關於凍結、清理機關團體在銀行的存款和企業專項存款的指示》。

24　新華社報道，廣大解放軍戰士爭當思想政治好、軍事技術好、三八作風好、完成任務好、鍛煉身體好的"五好戰士"。

24　張家鼎以2小時16分30秒的成績，打破了活塞式發動機直昇模型飛機留空時間的世界紀錄。

25　戚德里等3名上海選手分別打破了橡筋動力直昇模型飛機飛行直綫距離的世界紀錄。

26　中國駐南斯拉夫代辦就新華社駐貝爾格萊德記者丁曼遭襲擊一事向南斯拉夫政府提出抗議。

29　《人民日報》發表社論，指出在農村人民公社中應堅持實行包產、包工、包成本和超產獎勵的"三包一獎"制度。

31　新華社報道，中國工業生產在1960年繼續躍進，鋼產量預計達到1845萬噸，但輕工業的幾種主要產品不能完成任務。

△　錢三強任組長的中子物理領導小組成立。

1 中共中央批轉河南信陽地委的報告，推廣在整風整社運動中對3類社隊進行奪權鬥爭的經驗。

1 包鋼、武鋼因原料供應不足，分別停產或減產。

1 中共中央批準陳雲對部分商品實行高價政策的提儀，陸續對11種商品實行高價。

2 周恩來赴緬甸訪問。

7 中國科學院聘請甘祖昌、吳滿俚、劉桂元等29位農民為農業科學特約研究員。

8 解放軍體育學院在廣州成立。

9 歷史學家吳晗所著京劇劇本《海瑞罷官》在《北京文藝》第一期上發表。

11 在太平天國起義110周年紀念日之際，南京成立了太平天國歷史博物館。

15 臺灣當局21縣市選舉出929名縣市議員，257名黨外人士當選。

15 中共中央批轉財政部報告，改進財政體制、加強財政管理，包括集中財權，取消赤字預算等。

16 香港紅磡山谷道一場大火，焚毀1000多間木屋，1.1萬人無家可歸。

20 中共中央作出規定，強調管理體制應集中統一到中央、中央局和省委3級。

20 財政部確定調低企業利潤留成比例，規定主管部門集中的部分不得超過企業利潤留成率的20%。

23 中共中央、國務院決定把1961年的社會集團購買力從上年的80億元進一步壓縮到40億至50億元。

27 國務院決定，將國家建設委員會合併到國家計劃委員會。

27 中共中央頒布黨政幹部“三大紀律”、“八項注意”，強調一切從實際出發、正確執行黨的政策和民主集中制。

29 《人民日報》發表社論《大興調查研究之風》。

△ 《海瑞罷官》開始在北京上演。

△ 上海《文匯報》發表題為《關於悲劇》的文章，繼而展開關於悲劇問題的討論。

△ 澳門政府成立銀行監察處，負責監督澳門銀行業務。

“吃飯第一，建設第二”

1.14 鑒於國民經濟比例失調和嚴重困難，中共八屆九中全會提出，“吃飯第一，建設第二”，國民經濟以調整為主要任務，“大躍進”宣告結束。

本次全會由毛澤東主持，有83位中央委員、87位候補委員參加。會議根據國民經濟比例失調，農業生產連續兩年遭嚴重自然災害的情況，提出了調整、鞏固、充實、提高的方針，即：適當地縮小基本建設的規模；調整發展速度，在已有的基礎上鞏固國民經濟發展的成果，並且進一步充實和提高。重點是要調整，調整農業、輕工業、重工業的比例關系，把農業放到第一位，大辦農業，解決吃飯問題。

為推行“八字方針”，國家基建預算投資總額大幅下降，比上年減少38%。農業總產值的指標提高了10%。

在這次全會上，毛澤東反復強調要恢復實事求是的優良傳統，大興調查研究之風。為此，中央制定了《黨政幹部三大紀律、八項注意》，提出了一切從實際出發、正確執行黨的政策、實行民主集中制三大紀律，以及工作要同群眾商量、沒有調查沒有發言權等八項注意。

本次全會從經濟工作方針到黨的工作作風，都初步對“大躍進”作出糾正。



毛澤東在全會上提出在1961年搞“實事求是年”。

集權：克服經濟困難的對策

1.20 為便於貫徹執行“八字方針”，克服經濟困難，中共中央作出《關於調整管理體制的若干暫行規定》，強調集中統一。這個規定的主要內容為：

1. 經濟管理的大權集中到中央、中央局和省委3級。

2. 1958年來，各省、市、自治區和中央各部下放給專區、縣、公社和企業的人權、財權、商權和工權，放得不適當，一律收回。

3. 全國鐵路由鐵道部統一管理，國防工業由國防工委直接領導，中央各部直屬企業統歸中央主管部門。

4. 重要物資由中央統一管理，統一分配。

5. 財權集中在中央。

調查組分赴浙、湘、粵農村

1.21 毛澤東親自組織、領導3個調查組到浙江、湖南、廣東的農村進行調查。

毛澤東指名要陳伯達、胡喬木、田家英各帶1個調查組分別到3省農村調查人民公社問題，要求他們調查1個最壞的生產隊和1個最好的生產隊。毛澤東據此發現公社中存在體制、規模、分配等問題，歸結起來就是存在平均主義問題。

提高糧食收購價格

1.15 全國糧食收購價大幅提昇，但零售價格不變。國家採取措施，保障糧食供應。

為調動農民的生產積極性，中共中央同意糧價問題小組的提議，決定從今年夏收起，將糧食收購價提高20%，加上上年實行的主要產糧區加價獎勵5%，共提價25%。同時，相應提高肉、禽、蛋、油料的收購價格。全國生豬收購價平均提高26%，家禽、蛋類收購價提高37%，油料收購價提高13%。據統計，今年農民從農副產品的收購中，就可增加30億元收入。

糧食收購價提高後，銷售價1至2年內不提高，職工工資亦不動。

深圳向香港供水

2.1 爲解決香港食水問題，廣東省寶安縣人民委員會同香港當局達成協議，自本日起，深圳水庫正式向香港供水，每年供水50億加侖。

深圳水庫的輸水設備是去年11月香港和廣東達成初步協議後開始安裝的。水庫向香港供水後，香港的食水緊張局面將得到一定程度的緩和。香港當局供給居民用水的時間，將由每天4小時增加到每天10小時。



本月 "光華"輪駛往印度尼西亞接運華僑，揭開了中國發展遠洋航運的序幕。圖爲準備啓航的"光華"輪。

澳門博彩合法化

本月 葡國海外省頒佈法令，準許澳門以博彩作爲一種"特殊的娛樂"，强調其對經濟發展作用巨大，使長期存在的澳門博彩業正式合法化。

澳門向有"賭埠"之稱，1847年已有賭博合法化的法令。賭業專營，由政府開投。1896年7月10日，葡國禁止賭博，澳門博彩業以至長期處於法律的邊緣，但1937年還是出現了專營賭場，跑馬、跑狗在30年代亦曾熱鬧一時。

學校減少招生

2.7 文教小組關於減少全國招生，騰出勞動力加强農業建設的建議得到中共中央的批準。

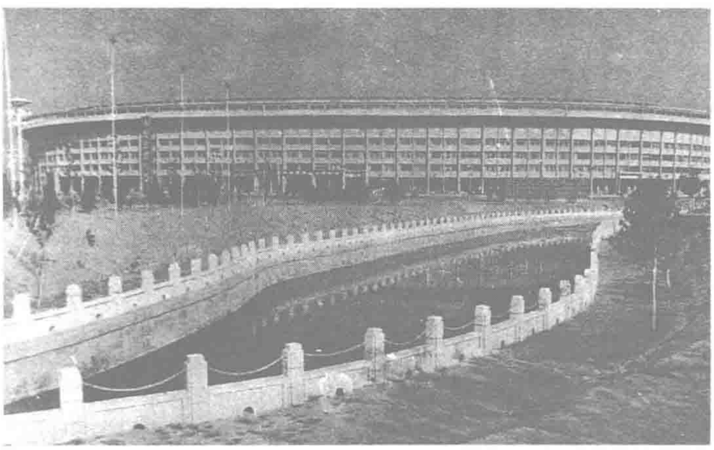
具體的安排是：部分農村全日制中學和高小，改爲半學習、半勞動，農業中學改爲業餘學校。農業中學、農村普通中小學畢業生全部或絶大部分囬到農村或在農村昇學。農、醫、師範院校的中專和高校畢業生，有計劃地輸送一部分囬農村去。1961年高等學校計劃招生25萬人，比上年減少9.4萬人；中專學校招生50萬人，減少11萬人；普通中學招生335萬人，減少99萬人。

北京工人體育館落成

2.27 中國建成當時最大的體育館——北京工人體育館，以迎接本年4月在北京舉行的第二十六屆世界乒乓球錦標賽。

北京工人體育館外表呈淡綠色，整個場地呈圓形，直徑40米。館的中心是一個盆狀比賽廳，四周看臺分成上、中、下3層。該體育館設備完善，能容納1.5萬名觀衆。

工人體育館主要用以舉行籃球、排球、羽毛球、乒乓球等各項球類的比賽，此外還可舉行體操、擊劍、舉重等項目的比賽。



北京工人體育館。

高價糖果糕點敞開供應

2.25 爲緩和當時市場貨幣流通過多、商品供應緊張的情況，中共中央批準國務院財貿辦公室的要求，決定從1月開始，在全國40多個大城市逐步敞開供應高價糖果糕點，並在3月底以前把供應範圍擴大到全國的城市和鄉鎮。

高價糕點和高價糖果的銷售，一律不憑證、不限量，充分供應。

實行的結果令人滿意，全年銷售高價糖果4.1億斤、糕點3.9億斤，共囬籠貨幣33億元，佔當年消費品購買力的5.9%。

1 國家體委公佈294項世界紀錄。

2 全國業餘歌曲創作比賽評選揭曉，85首作品獲獎。

2 中國和阿爾巴尼亞簽訂通海條約和中國給予阿爾巴尼亞貸款協定。

3 郭沫若被捷克斯洛伐克科學院授予榮譽院士稱號。

4 中國正式承認塞内加爾共和國。

4 梁信的電影劇本《紅色娘子軍》開始在《上海文學》連載。

4 中共中央同意鐵道部在鐵路系統恢復1957年被撤銷的政治工作部門。

7 中共中央決定將原下放地方管理的大連、青島、上海、湛江、黄埔等10個沿海港口收歸交通部領導。

9 中國經濟建設成就展覽會在蘇丹舉行。

9 臺灣"救總"致電國際紅十字會，要求敦促大陸開放港口，以便臺灣的救濟糧直接運抵大陸，同時在臺灣發動"救助大陸災胞運動"。

10 國際紅十字會電告臺灣，大陸拒絕國際社會救災援助。

11 中國駐印度加爾各答領事抗議印度當局逮捕華僑並武裝押送出境。

12 臺灣當局利用空飄、海漂向大陸大量放送各類物資。

14 《文學評論》開辟專欄討論《關於文學上的共鳴問題和山水詩的階級性問題》。

15 美國從臺灣運走中國珍貴文物253件。

15 今日日全食，中國大部分地區可看到日偏食。

20 中國和剛果政府決定建立大使級外交關係。

22 《人民日報》發表社論《一切企業都要建立和健全責任制度》，指出規章制度的改革，必須先立後破。

23 中國選手金玉在奥斯陸國際男子速度滑冰比賽中，獲個人全能冠軍。

24 陳立夫從美國返囬臺灣。

28 《人民日報》報道：去年歸僑人數等於過去10年的總和。

△ 中央統戰部召開了黨外人士雙週"神仙會"。

1961·3

4　國務院公布文物保護管理條例，規定在中國境內，一切具有歷史、藝術、科學價值的文物不得破壞和擅自運往國外。一切現在地下遺存的文物都屬於國家所有。

4　國務院公佈第一批全國重點文物保護單位名單，共177處。

6　民族文化工作指導委員會及民族歷史工作指導委員會成立。

9　中國第一次用單性生殖方法獲得雌蟾蜍的第二代。

10　中國攝影家王甫華的《巧綉大地》在華沙第二屆國際攝影展覽會上獲銀質獎章。

14　中共中央工作會議在廣州召開。

15　中共中央宣傳部指出，在對毛澤東思想的宣傳中存在簡單化、庸俗化的現象。

16　趙月英在北京良鄉舉行的女子1500米個人綜合跳傘表演中，創造新的世界紀錄。

18　中國和朝鮮兩國互供貨物議定書在京簽字。

19　中國美術家協會主辦的《農村即景》畫展在北京開幕。

20　北京故宮博物院舉辦"中國歷代著名的十大畫家作品展覽會",展出100多件作品。

20　新華社訊，西藏向贖買戶辦贖買手續工作基本結束。

23　中共中央決定將毛澤東1930年春寫的《關於調查工作》一文印發給全黨高、中級幹部學習。

23　中共中央根據毛澤東的倡議，發出《關於認真進行調查工作問題給中央局、各省、市、自治區黨委的一封信》。

23　臺灣當局將又一批滇、緬、泰邊界的國民黨軍隊運回臺灣。

25　臺灣省當局稱，臺灣現有廣播電臺56家，平均近20萬人有1家電臺。

28　中國政府宣佈，自1960年7月份起，已全面斷絕與南非的經濟貿易關繫。

△　香港公佈最新人口普查結果，全港總人口313萬人，其中男性160萬餘人，女性為152萬餘人。

△　鄧拓開始在《北京晚報》開辟《燕山夜話》專欄，發表系列雜文。

《農業60條》出臺

3.23　在毛澤東主持下，中共中央在廣州舉行會議，通過了《農村人民公社工作條例(草案)》(即《農業60條》)。

《農業60條》是在毛澤東主持下，經陳伯達、田家英、胡喬木深入農村調查，根據目前人民公社的狀況制定的。其宗旨是繼續解決人民公社中的"平均主義"問題，規範人民公社的建設。

《農業60條》分10章60條，其中規定：現階段的農村人民公社，實行以生產大隊爲基礎的公社、大隊、生產隊3級制。生產大隊是基本核算單位，對其經營活動公社不得强加干涉。大隊之間的生產協作，以自願互利和等價交換爲原則。生產隊所有的資金、物資等，公社、大隊不得調用。社員所有的生活資料及小農具等生產資料，永遠歸社員，任何人不得侵犯。恢復社員自留地，允許發展家庭副業，開放農村集貿市場。公共食堂仍繼續辦，採取自願參加原則。

《農業60條》還指出農村人民公社是我國社會主義社會在農村中的基層單位。在公社的各級組織中，中國共產黨起領導和核心作用。

《農業60條》規定了人民公社的所有制形式，對公社的規範化發展，起了指導性的作用。

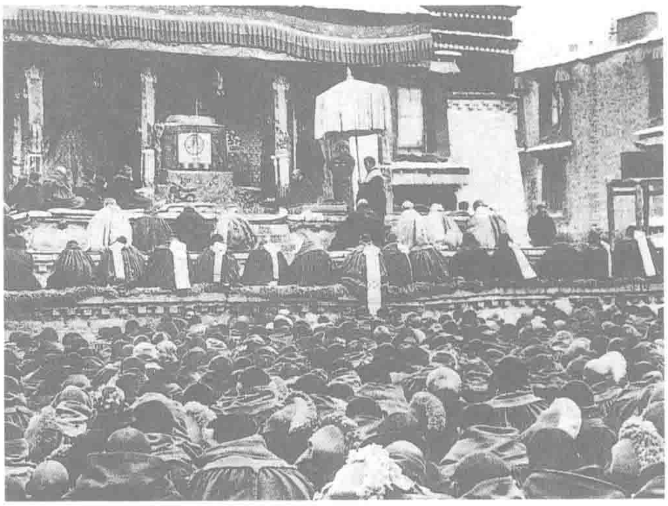
陳賡病逝



3.16　陳賡病逝於北京。

陳賡1903年2月27日生於湖南湘鄉縣。1922年12月加入中國共產黨。他是黄埔軍校第一期畢業生，曾參加東征陳炯明的作戰，參加了南昌起義，在紅軍長征時任幹部團團長。抗日戰爭爆發後，他擔任八路軍一二九師三八六旅旅長，後組織了太嶽縱隊，任司令員。解放戰爭期間，率領太嶽兵團，强渡黃河，參加中原戰略反攻，後又參加了淮海戰役、渡江作戰，解放了南昌、昆明等大城市。

共和國建立後，陳賡赴朝統兵作戰，任志願軍副司令員兼第三兵團司令。1955年他被授予大將軍銜。此後曾任解放軍副總參謀長、國防部副部長等重要軍職。



3.2　西藏拉薩大昭寺舉行傳召大會，圖為喇嘛在聽班禪講經。民族工作調整後，一些正宗的宗教活動開始恢復。

安徽湖南農村試行責任制

3.6　安徽、湖南部分農村試行田間管理責任制。

應農民群衆的要求，中共安徽省委在部分地區試行"定產到田，責任到人"的經營管理方法。具體做法是大農活包工到生產隊下設的作業組；田間管理（小農活）包幹到户。按大小農活用工比例計算獎勵。不到1個月，全省有39%的生產隊實行了這種責任制。

爲推行責任制，中共安徽省委書記曾希聖3次上書毛澤東，解釋"包產到户"的優點及如何防止其缺點。



田間管理小組在施肥。

中國運動員稱雄世界乒壇

4.4 第二十六屆世界乒乓球錦標賽在北京工人體育館揭開帷幕。在這中國首次舉辦的世界性體育比賽中，中國運動員技壓群雄，取得了驕人的成績。

來自五大洲 30 多個國家和地區 200 多名選手進行了歷時 9 天的比賽。在團體決賽中，中國男隊以 5：3 戰勝日本隊，獲團體賽冠軍；中國女隊以 2：3 負於日本隊，獲得亞軍。在單打賽中，中國隊囊括了男子單打前三名：冠軍莊則棟，亞軍李富榮，季軍徐寅生、張燮林（並列）；女子單打冠軍由中國選手丘鐘惠獲得。



女子單打世界冠軍丘鐘惠。



男子單打世界冠軍莊則棟（前左）。

14 日，爲期 11 天的賽會在北京降下帷幕，董必武、鄧小平、彭真等國家領導人觀看了當晚的比賽，並接見了中國運動員和教練。同日，國際乒聯公佈了各乒協代表隊的技術名次，中國男隊名列第一級第一名，女隊名列第一級第二名；莊則棟、丘鐘慧在世界優秀男女乒乓球選手中分別名列第一位。

中國主張和平解決老撾問題



中國代表團成員章漢夫、陳毅、姬鵬飛（左起）。

4.26 中國政府積極支持和尋求對老撾問題的和平解決，本日發表聲明，支持日內瓦會議兩主席（蘇聯外長、英國外交大臣）所發表的關於和平解決老撾問題的聲明。

5 月 4 日，中國政府再次聲明，支持召開和平解決老撾問題的日內瓦擴大會議。

5 月 16 日，國務院副總理兼外交部部長陳毅率領中國代表團參加日內瓦擴大會議。24 日，陳毅在會上提出和平解決老撾問題的 5 項原則：1. 必須以 1954 年的日內瓦協議爲基礎。2. 必須尊重老撾的獨立和主權。3. 必須切實保證老撾的中立。4. 必須嚴格區分老撾問題中的國內問題和國際問題，老撾的內部問題祇能由老撾人民自己解決，任何國際協議都不得以任何形式干涉老撾內政。5. 所有與會國家必須參加並切實遵守共同協議。

陳毅的提議，表明中國政府希望老撾問題可以在老撾真正獨立的前提下和平解決。

中蘇貿易會談結束

4.8 中蘇兩國政府貿易代表團在莫斯科舉行的會談順利結束。7 日，雙方簽訂了 1961 年中蘇貨物交換議定書。中國在本年內將供應蘇聯有色金屬礦砂、化工品、縫製品、針織品和其他手工業品、手工藝品等。蘇聯將供應中國發電設備、石油設備、機械設備、拖拉機、汽車、黑色和有色金屬壓延材、化工品和其他蘇聯向中國傳統出口的貨物。

支持古巴反美

4.18 中國政府表示支持古巴政府和人民反對美國武裝侵略。周恩來致古巴總理卡斯特羅的電文中說，中國堅決支持古巴人民的鬥爭。20 日，中國政府及中國各民主黨派也發表反對美國武裝侵略古巴的聲明。21 日，北京各界 60 萬人舉行聲勢浩大的示威和集會，支持古巴人民反對美國的武裝侵略。《人民日報》爲此發表了 3 篇聲援古巴反美的社論。

1961·4

1 中國和印度尼西亞友好條約和文化合作協定在雅加達簽字。

2 國家計委對 1961 年基建計劃進行調整，全年預算內投資縮減為 129 億元。

3 中共中央決定拿出 17 億斤糧食對收購重要經濟作物實行糧食獎勵。

5 臺灣高雄 17 號碼頭“興隆”油輪爆炸起火，燃燒近 2 個月，死 9 人傷 45 人，當局出動了 1500 人滅火。

5 以魯迅夫人許廣平為首的中國婦女代表團參加了日本仙臺市魯迅紀念碑揭幕儀式。

7 新華社訊，西藏各地初步處理了超過 11 萬件文物，修繕 10 多處古迹。

9 中共中央批準 1961 年度國防工業基建計劃，其重點是確保“兩彈一機”的研制和小批生產的重點項目及配套工程。

9 中共中央決定動員部分在外的民工和自流農民回鄉，並爭取在 2 年內有 200 萬左右城鎮人口下鄉。

10 上海中國書法篆刻研究會成立，沈尹默任主任委員。

13 蒙古授予 305 名中國員工各種獎章和獎狀，表彰他們幫助蒙古進行社會主義建設。

13 臺灣清華大學研究所建造的遠東第一座水池式原子能反應器竣工。

20 新華社訊，內蒙已外調 4.57 萬頭耕畜支援內地。

22 老撾王國首相梭發那·富馬親王應邀前來中國訪問。

22 薄一波被國務院任命為工交辦主任，方毅為對外經濟聯絡總局局長。

24 中共中央轉發人民銀行報告，決定適當降低農貸利率，免收 1955 年給貧下中農的放款和清理舊農貸。

28 新華社報道，新的維吾爾文、哈薩克文經 2 個民族部分人士試用 1 年，反映良好。

29 《毛澤東選集》第四卷英文版由外文出版社出版。

△ 中國音樂家協會舉辦《九宮大成》演唱會，開始整理、研究唐宋以來的古典聲樂藝術。

△ 大型科普書《十萬個為什么》開始出版。

△ 中國遠洋運輸總公司成立。

1961·5

1　中共中央軍委頒發《合成軍隊戰鬥條令概則》和《步兵戰鬥條令》。

2　新華社訊，西藏藏族工人與基層幹部隊伍不斷壯大。

4　哈爾濱青年宮落成。

7　臺灣國民黨陸軍導彈部隊首次發射“勝利女神”式導彈成功。

10　國家計委主任李富春談及1961年計劃問題時指出，1961年全國國民經濟仍處於被動局面。

13　湖南博物館在寧鄉淈水流域發現商代文化遺址。

15　北京集會紀念印度詩人泰戈爾誕辰100周年。

16　陳雲提出1962至1964年間，全國應優先在經濟作物集中產區和糧食高產區建設大型氮肥廠。

16　外交部部長陳毅率代表團出席旨在和平解決老撾問題的日内瓦會議。

17　中國人民銀行和財政部聯合通知，從1961年7月1日起，國營企業所需的流動資金從原來銀行貸款改變爲80%由財政部撥款，20%由銀行貸款。

17　中共中央書記處決定由衛生部向全國17個大制藥廠派駐代表，加強對藥品質量監督。

18　中共中央轉發勞動部《關於企業整風中建立和健全定員定額制度的建議》。

21　外交名家王正廷在香港病逝，享年80歲。

25　中共中央決定對北京地區高校和中專學校進行壓縮、調整。

28　《人民日報》發表社論《先摸情況，後作結論》。

31　中國民航局試航機完成往返錫蘭的試航任務。

31　劉少奇在中共中央工作會議上指出，當前經濟困難的原因是農民養不起非農業人口。

31　陳雲指出，要保住農業，動員城市人口下鄉。

△　日本中國殉難烈士名單捧持代表團來華。

△　《西方古典哲學原著》第一卷《古希臘羅馬哲學》由商務印書館出版。

△　上海戲劇界舉行各流派大會演。

△　福建連降暴雨，發生汛情。

劉少奇：可以酌情包產到户



劉少奇在湖南調查。

5.7　國家主席劉少奇在湖南省寧鄉縣炭子冲同當地幹部社員談到農村工作中的幾個重要政策問題，首次提出可以酌情實行包產到户。

他說，總的來講不能搞分田到户、包產到户，但有些零星生產，如田塍、荒山可以包產到户，收入交一點給生產隊，剩下的都是社員自己的，這方面包產就要包死。食堂没有優越性就解散，勉强維持下去没有好處。要民主辦社，由社員當家作主，不是由幹部當家作主，經營管理方面的大事，必須由社員大會討論決定，公社和大隊幹部衹能提出方案，無權擅作主張。

周恩來：社員不贊成辦公共食堂



周恩來在河北調查。

5.7　毛澤東批轉周恩來《關於農村政策問題的調查報告》。《報告》提出了當前廣大農村幹部和社員對3個重要政策問題的意見：1. 社員普遍不贊成辦公共食堂，凡是食堂解散了的地方，社員都稱作是“第二次解放”。2. 供給制帶有平均主義性質，不僅使勞動好的人吃虧，而且並不能真正解決“五保户”、困難户的問題，幹部社員普遍主張取消對其困難補助，可以部分實行供給。3. 社員迫切要求恢復高級社的評工記分辦法，真正實現多勞多得。

陳鏡開又破紀錄

5.7　舉重運動員陳鏡開在全國舉重分區比賽太原賽區，以148.5公斤的成績打破了由他自己保持的148公斤的次輕量級挺舉世界紀錄。這是他自1956年以來，第七次打破世界紀錄。

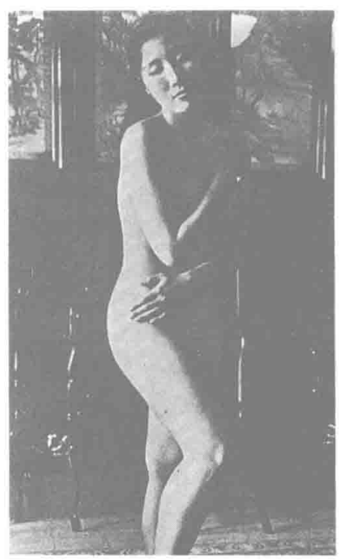
陳鏡開是在挺舉比賽的第三次試舉中，成功地舉起148.5公斤、重量超出自身體重1倍半的鋼鈴的。陳的體重爲59.4公斤，符合次輕量級舉重運動員的體重標準。最後他以345公斤的總成績獲得本次比賽次輕量級冠軍。

林絲緞自辦人體展

5.24　臺灣首位專業人體模特兒林絲緞，在臺北市舉辦絲緞畫室第1届人體畫展，展出了50多位畫家共115幅以她爲模特兒而創作的作品，引起島内外的關注。

臺北人林絲緞原名卓系緞，16歲時入張義雄畫室作模特兒。後開風氣之先，在師範大學藝術系當專職人體模特兒。

去年10月，林絲緞自創獨立畫室，後改爲絲緞畫室，提供人體寫生、基本素描、人體速寫的專業服務。



林絲緞人體像。

限制人民公社的功能

6.15 中共中央發出指示，要求將《農村人民公社工作條例（修正草案）》發放到全國各地農村、普遍進行討論並加以試行。

今年3月，廣州中央工作會議通過《農村人民公社工作條例》的草案，簡稱《農業60條》。上月開始召開的北京中央工作會議對條例草案進行了修改補充，制定了修正草案。

《條例》的修正草案規定：1. 現階段農村人民公社的根本制度，是以生產大隊的集體所有制爲基礎的3級所有制。2. 公社在調整生產大隊的生產計劃時，衹許協商，不許强制；在組織生產大隊之間的生產協作時，必須堅持自願互利和等價交換的原則。3. 歸生產隊所有和支配的資金、物資、農具、設備、林木、河塘和牲畜，公社和大隊不能調用。4. 社員個人所有的一切生活資料以及自有自用的小農具等生產資料，永遠歸社員所有。5. 嚴格實行評工記分，按勞動工分進行收入分配。6. 不再硬性規定每個生產隊必須辦公共食堂。7. 人民公社必須實行社員代表大會制度，以保障社員群衆的民主權利和物質利益。



6.17 中國女子登山運動員西繞和潘多登上了海拔7595米的公格爾九別峰，打破女子登山高度的世界紀錄。



6.24 新華社訊，目前全國正在新建8個大型化肥廠，另外還有7個化肥廠在擴建。

圖為上海郊區縣新建的1座氮肥廠。

《商業40條》

6.19 中共中央發出改進商業工作的《商業40條》，規定商業工作方針是“發展生產，繁榮經濟，城鄉互助，内外交流”，現階段商品流通的3條渠道是國營商業、供銷合作社和農村集市貿易。《40條》決定採取以下措施發展商業：1. 恢復農村供銷合作社。2. 恢復城鄉合作商店、合作小組。3. 開放農村集市貿易，活躍城鄉物資交流。4. 堅持等價交換原則，推廣農產品收購合同制。5. 建立物價委員會、加强物價管理。

臺灣禁“靡靡之音”

6.1 臺灣警備司令部通令查禁《三年》、《山歌》、《心病》、《四季歌》等251首國語歌曲，規定若再有錄音、灌片、演唱及刊載流傳等情事，除扣押其出版物外，並對當事人依法論處。

這些在民衆中流傳甚廣的歌曲遭查禁的原因據官方解釋，有以下幾種：“意識左傾”，抄襲中共宣傳作品之曲譜；詞句頹喪，影響民心士氣；内容荒誕，危害青年身心；意境誨淫，妨害善良風化；鼓勵暴力，影響地方治安；文詞粗鄙，輕佻嬉鬧，幽怨哀傷，有失正常等等。

1961·6

1 臺灣當局“財政部”宣佈外匯匯率一律實行40元新臺幣兑換1美元，開始建立外匯價與結匯證相結合的單一匯率制。

2 收藏家吳詩銘等把珍藏多年的商代、明代和清代的名貴銅器、瓷器等294件獻給國家。

3 趙素霞在上海春季射箭比賽中，以270環的成績打破女子單輪50米世界紀錄。

4 西藏阿陵山地區發生烈度為8度的地震。

6 中共中央書記處決定成立工業支援農業領導小組。

6 廣州第一人民醫院胸腔外科醫生楊愛蓮完成一次心臟損傷修補手術。

7 新華社訊，距今約3500多年的商代文化遺址最近在鄭州市被發掘出來，這是中國發現的歷史上最古老的一個大城市。

7 中國佛教協會在廣洛寺舉行佛牙迎送法會，將中國供奉的佛牙舍利交給錫蘭迎奉佛牙代表團。

8 全國故事片會議在北京召開，會議制定了電影工作32條。

9 新華社報道，中國16個少數民族的文學史或文學概論已編完。

9 莊則棟、徐寅生、容國團、丘鐘惠等9名乒乓球選手和教練獲得“體育運動榮譽獎章”。

10 在中國舞臺絕迹了50年的同州梆子在北京公演。

12 越南總理範文同訪華。

13 印度尼西亞總統蘇加諾前來中國進行國事訪問。

16 中共中央決定：城鎮人口在3年内要求在1960年底的基數上減少2000萬人以上。

17 財政部決定降低農業稅率，3年不變，增產不增稅。

19 中共中央頒發商業改進規定，指出：堅持等價交換，推廣農產品收購合同，肯定國營商業、供銷社、集市貿易的流通作用。

22 中華書局影印出版宋代所輯的上古至五代事迹的類書《冊府元龜》。

27 臺灣新竹香山鄉廢弃炸彈發生爆炸，死傷30多人，1000間房間被毁。

△ 5歲的天才音樂神童馬友友，在法國演奏鋼琴及低音提琴，引起轟動。

1961・7

1　臺灣當局召開第一次陽明山座談會，召集各界知名人士、學者研討發展戰略。

1　主管臺灣金融業務的"中央銀行"在臺灣正式復業。

1　中國歷史博物館開館。

4　中國文物出版社影印出版司馬光《資治通鑒》的親筆殘稿。

7　財政部預計1961年全年財政收入祇達350億元，比年初預算減少258億元。

8　李富春提出重工業要有計劃按比例地退，輕工業和農業要有計劃按比例地上，城市人口下鄉等建議。

14　中國科學院研究員呂炯等研究證實，北方海洋中的結冰量和海水溫度同長江流域旱澇現象的形成有一定的關繫。

16　中共中央決定自力更生，突破原子彈技術，並確定了"縮短戰綫，任務排隊，確保重點"的方針。

17　中國科學院微生物研究所對馬鈴薯退化原因提出新的見解。

19　中共中央發出《關於城鄉手工業若干政策問題的規定(試行草案)》。

19　《關於自然科學研究機構當前工作的14條意見(草案)》獲中央批準，促善待知識分子。

20　新華社訊，東北西部防護林帶已初步形成，該林帶南起遼東半島，北迄大興安嶺南麓，綿延1200公里，東西寬約300公里。

21　世界青年論壇在莫斯科舉行。中國青年代表團團長王昭華做了報告。

23　南京武定門抽引江水站正式放水，每日可灌溉20萬畝農田。

24　安徽省省委提出試行田間管理責任制加獎勵辦法。

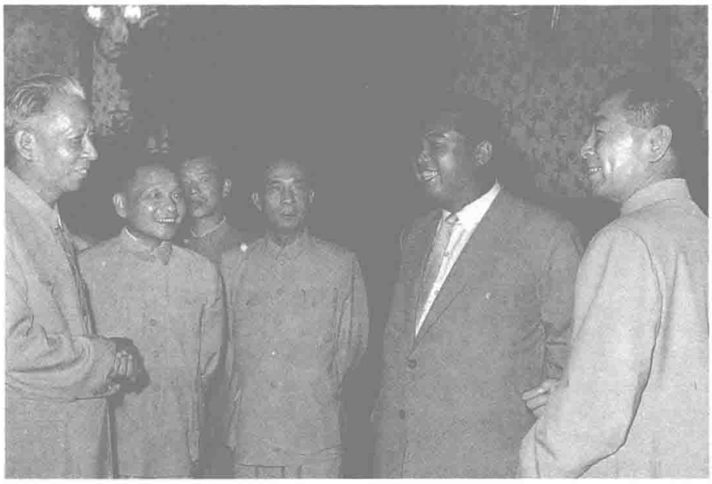
28　新華社訊，中國運動員今年上半年共打破62項全國紀錄，其中包括8項世界紀錄。

31　新華社報道，解放軍進藏部隊10年來協助西藏人民發展生產建設作出巨大貢獻，譽滿高原。

31　"中華民國副總統"陳誠前往美國華盛頓，與美國總統肯尼迪會談。

△　四好連隊(政治思想好、三八作風好、軍事訓練好、生活管理好)運動開始在軍營中展開。

中朝簽訂友好合作互助條約



劉少奇、周恩來、鄧小平、李富春等與金日成（右二）在一起。

7.11　在以金日成爲首的朝鮮民主主義人民共和國黨政代表團訪華期間，兩國在北京正式簽訂《中朝友好合作互助條約》。

條約規定：締約雙方保證共同採取一切措施，防止任何國家對締約雙方的任何一方的侵略。一旦締約一方受到任何一個或幾個國家的武裝進攻，因而處於戰爭狀態時，締約另一方應立即盡其全力給予軍事及其他援助。締約雙方還將在社會主義建設事業中，彼此給予一切可能的經濟技術援助。

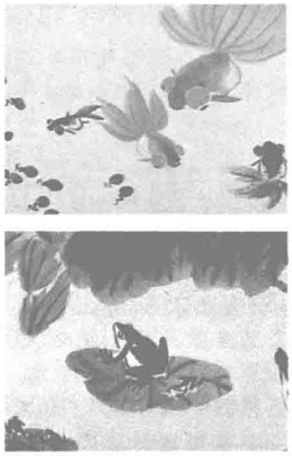
革命博物館開館

7.1　座落於北京天安門廣場東側的中國革命博物館正式開館。

中國革命博物館總陳列面積爲4152平方米，展出文物3600多件。展覽分爲舊民主主義革命時期和新民主主義革命時期兩大部分。展品有記錄重大歷史事件的重要歷史文獻、圖片、資料和實物，以及藝術家們創作的繪畫和雕塑。



7.27　《人民日報》訊，新疆生產建設兵團已在塔里木盆地建起45個國營機械化農場和6個養畜場。圖為新疆農場的豐收景象。



7.30　中國動畫片《小蝌蚪找媽媽》獲洛迦諾國際電影短片"銀帆獎"。

圖為該片劇照。

毛澤東信賀江西勞動大學

7.30　毛澤東寫信給江西共産主義勞動大學，祝賀該校成立3週年。

毛澤東在信中說："你們的事業，我是完全贊成的。半工半讀，勤工儉學，不要國家一文錢，小學、中學、大學都有，分散在全省各個山頭，少數在平地，這樣的學校確實很好。我希望不但在江西省有這樣的學校，各省也應該有這樣的學校，再則黨、政、民機關，也要辦學校，半工半學。"

江西共産主義勞動大學是半工半讀的新型學校，師生們自力更生，勞動建校，創辦農場和林場，糧食和經費基本自給。學校堅持少而精和學以致用的原則，做到教學與生產、理論與實際相結合，邊學邊用，活學活用，培養出又紅又專全面發展的新型人才。

8.8 京劇大師梅蘭芳在北京逝世。

梅蘭芳生於1894年，祖籍江蘇泰州，出生時，他的一家在北京梨園中已頗有名氣。梅蘭芳8歲開始學習京劇，9歲拜名旦吳菱仙為師，10歲首次登臺。此後繼續師從秦雅芬、王瑤卿等名家學戲。1927年，躋身京劇“四大名旦”之列。

梅蘭芳多次出國獻藝，世界上不少藝術大師如布萊希特、卓別林、肖伯納、斯坦尼斯拉夫斯基等，皆為其藝術傾倒。

除抗戰期間蓄須明志，拒為日人演出外，梅蘭芳一生從藝不輟。







僑領陳嘉庚病逝



8.12 著名華僑領袖陳嘉庚在北京病逝，享年88歲。

商業巨子陳嘉庚在新加坡有“橡膠大王”的稱號，鼎盛時期業務範圍遍及五大洲。共和國成立後，任中央政府委員、全國僑聯主席等職。他熱衷於祖國的教育事業，1913年開始在家鄉福建集美創辦集美學校，1921年更捐資100萬創辦廈門大學。據估計，陳嘉庚一生用於辦學的款項在1億美元以上。他臨終將300萬元存款全部捐給國家。

廬山定調：前進過頭要退够

8.23 中共中央在廬山召開工作會議，討論工業、糧食、財貿及教育等問題。

會前，中共中央書記處和國家計劃委員會曾派出11個工作組到上海、天津、太原等大中城市的工礦企業進行調查研究，在此基礎上，會議作出《關於當前工業問題的指示》，指出目前的經濟形勢已不能再猶豫，必須當機立斷，該退的就堅決退下來，必須退夠，所有工業部門在今後相當長的一個時期內，都必須毫不動搖地切實地貫徹執行調整、鞏固、充實、提高的“八字方針”,並在今後3年內，以調整爲中心，通過一系列調整，建立新的平衡，這樣纔能逐步地鞏固、充實和提高，爲工業和整個國民經濟的進一步發展作好準備。

周恩來、陳雲、鄧小平等在會上作了報告，毛澤東表示，問題已經暴露出來了，將走向反面。現在是退到山谷了，形勢到了今天，是一天天向上昇了。

煤炭工業部自揭1958年以來的失誤

8.3 中共中央將煤炭工業部《關於三年來工作的檢查報告》,轉發至各地區、各部門和中央直屬各煤礦。

煤炭部認真檢查了自1958年以來工作中出現的缺點錯誤：1. 在技術方面的好高騖遠，盲目追求尖端，把許多行之有效的生產技術弃置不用，不顧條件地推廣水力采煤等新技術，一味追求實現無人、無坑木、無溜子的“三無”工作面。2. 片面强調提高煤炭產量，對開拓、掘進工作注意不夠，造成許多礦井採掘緊張。3. 在基本建設中，片面追求加快建設進度，放松了對工作質量的檢查驗收，使移交生產的礦井標準低、質量差。4. 把計件工資改爲計時工資和獎勵的制度，導致了平均主義傾向，影響工人的生產積極性。

1 中共中央批轉安子文《關於精減職工、減少城鎮人口工作中幾個問題的簡報》，提出全國27個省、市、區初步計劃減少城鎮人口1800萬人，其中職工860萬人。

2 解放軍福建前綫空軍高炮部隊擊落1架臺灣美制RF－101型偵察機。

4 臺灣當局“行政院”核準中國石油公司與美商合作在臺灣勘探石油。

5 新華社訊，大型牙雕“二萬五千里長征”已由北京著名牙雕老藝人楊士慧等刻成。

7 颱風襲擊臺灣南部，造成災害，高雄地區受災最重。

9 中共中央北方防治地方病領導小組在西安召開中西醫治療克山病經驗交流座談會。

14 加納共和國總統兼政府首腦瓦米·恩克魯瑪博士應邀訪華。

14 臺灣首創的農業機械訓練中心開辦首期師資訓練班。

17 中共中央轉發教育部黨組的報告，指出在陞學問題上對資產階級的子女不應歧視，應着重個人的表現。

21 新華社訊，黑龍江中東部連降暴雨。

22 臺灣中國石油公司與美國莫比石油公司和亞來化學公司合資組建工廠，年產尿素10萬噸。

25 臺灣當局在陽明山召開第二次座談會，以文化教育科學為主題。

26 中共中央發出《關於限期停辦中央一級機關所屬的各種幹部學校和幹部訓練班的通知》。

26 中共湖南省委通知，公社可將冬閑農田借給社員栽種作物，生產所得歸個人所有。

27 西安舉行古風箏欣賞會。

29 《人民日報》發表社論《各負其責，各顯其能》，指出農村人民公社各級組織要嚴格實行統一領導下的分工負責制，特別是田間生產責任制。

30 上海第一醫學院附屬第一醫院神經外科用超聲波探查腦瘤取得顯著療效。

31 中國政府發表聲明，支持蘇聯政府今天就決定進行核武器試驗性爆炸發表的告世界各國人民和政府的聲明。

1961·9

1　中國音協廣東分會舉辦“嶺南派”古琴欣賞音樂會。

1　北京魯迅博物館修整後重新開放。

3　解放軍防化學兵工程學院在長春開學。

12　強颱風襲擊臺灣，北部地區受災嚴重，100 多人死亡，5000 多間房屋被毀。

15　中國大陸的古代藝術精品正在紐約大都會藝術博物館展出。

15　中共中央指示在工業管理中要實行高度集中統一的領導，把權力集中在中央（包括中央局）。

15　中共中央決定採用短期訓練班方式對全黨各級幹部進行一次輪訓。

15　《教育部直屬高等學校暫行工作條例（草案）》試行，強調提高教學質量、學校水平。

16　中共中央要求穩定 18 類生活必需品價格；擴大出口，保證 1961 年進口 100 多億斤糧食的用匯需要。

17　中國攝影家呂厚民的作品《歡送中國人民志願軍歸國》，在莫斯科國際攝影藝術展覽會上獲金質獎章。

17　《人民日報》發表愛新覺羅·溥儀的文章《從我的經歷揭露日本軍國主義的罪行——紀念“九·一八”事變 30 周年》。

18　外交部宣佈暫時終止中國和剛果的外交關繫。

19　西藏自治區籌委會決定成立西藏自治區選舉委員會。

19　臺灣當局以涉嫌叛亂罪名逮捕議員蘇東啟等 300 餘人。

22　古巴總統奧科多爾蒂科斯·托拉多博士應邀前來中國進行訪問。

23　渤海灣山東勝利油田鑽出石油。

25　比利時伊麗莎白王太后應邀訪問中國。

28　尼泊爾國王亨德拉和王后應邀前來中國訪問。

28　波蘭工業展覽會在北京開幕。

29　廣州市工人醫院外科醫生使用一種新的手術方法，矯正病人的主動脈狹窄症。

△　中國科學院長春光學精密機械研究所成功研制中國第一臺激光器，技術達到世界先進水平。

《工業 70 條》：診治企業混亂

9.16　爲克服企業在 3 年“大躍進”中出現的混亂現象，把企業的各項工作引上正軌，由鄧小平主持，李富春、薄一波具體組織制定的《國營工業企業工作條例（草案）》（即《工業 70 條》）出臺，中共中央廬山工作會議通過了這一草案。

《工業 70 條》指出，國營企業是社會主義的全民所有制的經濟組織，根本任務是全面完成國家計劃，增加社會產品，擴大社會主義積累。《工業 70 條》規定：

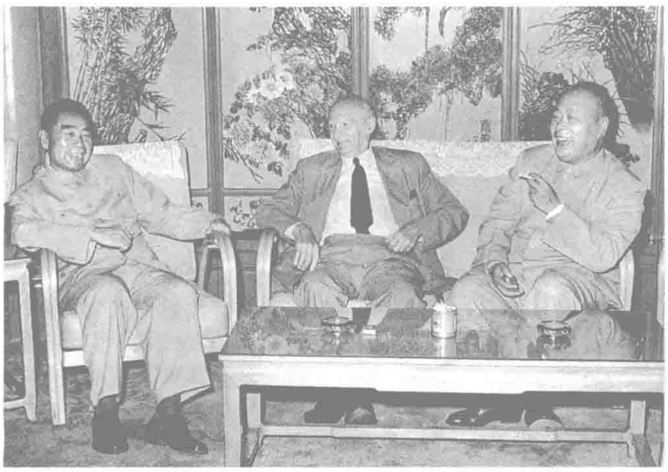
企業要實行黨委領導下的廠長負責制，建立以廠長爲首的全廠生產行政指揮系統，建立、健全各級的責任制度，克服和防止工作上的無人負責和瞎指揮現象。

企業要吸收廣大職工參加企業管理和監督行政，實行職工代表大會制。

每個企業必須加强經濟核算和財務管理，勤儉節約，講究經濟效果，在正常情況下不允許企業虧損。

企業的技術管理必須嚴格要求，保證設備經常處於良好狀態，保證產品質量符合標準，充分發揮工人、技術人員的革新技術積極性。

企業職工的勞動報酬，要貫徹按勞分配原則，反對搞平均主義。



9.5　英國元帥蒙哥馬利再度來中國訪問。圖為周恩來總理和陳毅副總理在北京接待蒙哥馬利（中）。



9.15　中共空軍飛行員邵希彥、高佑宗駕駛 1 駕輕型運輸機飛離大陸，在南韓濟州島降落，10 月 7 日，被接至臺灣。圖為 2 人抵臺灣時的情景。

毛氏 5 種死法

9.24　毛澤東主席在武漢東湖第二次會見正在中國訪問的英國陸軍元帥蒙哥馬利。毛對客人說：“我隨時準備死亡。”他講了 5 種死法：被開槍打死；坐飛機摔死；坐火車翻車翻死；游泳時淹死；生病時被細菌殺死。毛說：“這 5 條，我都已準備了。”他還說，人死最好火葬，把骨灰“丢到海裏去喂魚”。

山西芮城發現古文化遺址

9.13　山西省芮城縣發現古人類文化遺址。

早在 1957 年和 1959 年，中國科學院古脊椎動物與人類研究所先後派人到該縣進行考古，至 1960 年 7 月，發現了有化石和石器的地點 12 處，共獲得哺乳動物化石 13 種、石器 138 件。考古學家賈蘭坡、王擇義、王健等對此進行了研究，肯定與這些化石共存的石器時代，是更新世中期的最初階段，比周口店中國猿人時代更早。

1961·10

周恩來率團參加蘇共二十二大

10·19　中共中央副主席周恩來在蘇聯共產黨第二十二次代表大會上表示，兄弟黨、兄弟國家之間如果不幸發生了爭執和分歧，應該本着無產階級國際主義的精神、平等和協商一致的原則，耐心地加以解決。對任何一個兄弟黨進行不公平的片面指責，是無助於團結，無助於問題的解決的。

周恩來於本月15日率領一個成員包括彭真、康生、陶鑄等的代表團應邀前往莫斯科。他的講話顯然是針對蘇共對中共的指責而發。

周恩來說，把兄弟黨、兄弟國家之間的矛盾暴露在敵人的面前，衹能使親者痛，仇者快。周恩來等於24日回到北京。



本月　鄧拓、吳晗、廖沫沙開始聯合在《前綫》雜誌上開辟《三家村札記》欄目。圖為鄧拓。

紀念辛亥革命50週年

10·10　周恩來在北京舉行的辛亥革命50週年紀念大會上說，辛亥革命爲中國以後的革命開辟了道路。但他又指出，辛亥革命是不徹底的，它沒有完成反對帝國主義和反對封建主義的革命任務。

周恩來强調說，我國民主革命的歷史，說明了在帝國主義時代，沒有無產階級的領導，資產階級民主革命是不會取得徹底勝利的，資產階級共和國道路在中國走不通。

另一位與會的領導人國家副主席董必武則盛贊孫中山在辛亥革命的準備時期和辛亥革命時期，比同時代的革命家具有更遠大的眼光。



首都各界人士在人民大會堂集會，紀念辛亥革命50週年。

改進計劃工作

10·7　國家計委提出的關於改進全國經濟計劃工作的具體方案獲中共中央批準，開始下發全國。

這些措施包括：計劃的安排，除抓重點外，要照顧前後左右，不能一馬當先，不顧其他。國家計劃應包括互相銜接、比例適當的12個方面，即：農業、工業、商業、交通、文教、科研、基本建設、地質勘探、勞動工資、物資分配、綜合財政、成本物價。要先保證生產，再安排基本建設。基建計劃應先滿足當年生產的需要，再滿足長遠的需要。對農業和手工業應實行間接計劃。

到生產隊去核算

10·7　中共中央正在研究從公社退回到以生產隊定爲農村基本核算單位的可行性，今日發出指示要求各級黨委就此問題認真調查研究，以便中央作出決定。

次年2月13日，中共中央最後決定農村人民公社一般以生產隊（即小隊，相當於初級社）爲基本核算單位，將組織生產和進行分配的單位統一起來。人民公社成立後越來越嚴重的平均主義問題得到了一定程度的解決。

中尼邊界條約生效

10·5　中國和尼泊爾邊界條約在北京簽字生效。條約的主要內容有：雙方以傳統習慣邊界爲基礎，劃定兩國從西嚮東的全部邊界綫走嚮，綫北爲中國領土，綫南爲尼泊爾領土。以河流爲界的地段，以河道中心綫爲界。應在兩國邊界綫上樹立必要的永久性的界樁。如果發生任何邊界爭議，應由雙方友好協商解決。

1　太原市試行憑購物分值卡供應緊缺商品的辦法，後在全國130個城市推廣。

5　全國人大常委會批準設立中央手工業管理總局。

5　國務院任命外交部部長陳毅兼任外交學院院長。

6　廣東增城、東莞兩縣發現2處新石器時代遺址。

7　毛澤東會見日本日中友協代表團。

7　從大陸駕機投奔臺灣的飛行員邵希彥、高佑宗從南朝鮮赴抵臺灣。

8　首屆全國藥理專業學術會議在北京召開。

8　臺灣完成第一部自制動畫片。

10　越南勞動黨主席胡志明、第一書記黎笋前往蘇聯，途經中國進行訪問。

11　中國決定承認阿拉伯敘利亞共和國。

13　中國彩色紀錄片《非洲之角》在第四屆非洲國際電影節上獲得最高獎項“非洲獎”。

13　中緬兩國簽訂邊界議訂書。

16　國產第一列雙層新型客車首次由北京駛抵沈陽。

18　福建省已絕迹50多年的古老劇種“詞明戲”重新演出。

18　中國與烏干達建交。

19　北京電影演員之家成立。

21　新華社訊，珠江三角洲電動排灌網廣州、佛山、江門之間的1條11萬伏高壓送電綫路正式送電。

23　通俗自然科學讀物《十萬個為什么》最後一集出版。

23　中國紅十字會全國代表會議在北京舉行，李德全被選為會長。

23　中共中央轉發的1份通報說，實行大包干、按勞分配，是克服平均主義的重要政策。

24　交通部、外貿部、公安部和衛生部聯合發出《關於進出口船舶聯合檢查通則》。

24　全國各地笛子演奏家雲集天津，舉行笛子演奏會。

26　中國哲學會和北京市哲學會舉行關於孔子評介問題的討論會。

△　北京舉辦“梅蘭芳舞臺藝術電影週”。

1961·11

5 《人民日報》發表社論說，社員的家庭副業是社會主義經濟的必要補充成份。

5 全國足球甲級聯賽結束，上海隊獲冠軍。

6 胡適在臺北亞東區科學教育會議上，以《科學發展所需要的社會改革》為題發表演說，論及他對中西文明的看法，從而引發中西文化論戰。

6 解放軍防空部隊在遼東半島上空擊落臺灣美制P2－V型飛機1架。

7 7種質量最好的收音機在全國範圍内評選揭曉。

9 中國道教協會第二屆全國代表會議在京閉幕，陳櫻寧被選為第二屆理事會會長。

11 《人民日報》報道，新疆建設兵團墾荒造田1100萬畝。

13 中共中央指示在農村進行社會主義教育。

13 臺灣第一個電視臺開始播出節目，該臺設在交通大學內。

15 杭州文藝界祝賀京劇大師蓋叫天從事舞臺藝術生活65週年。

17 新華社報道，中國塑料工業發展迅速，全國有20個省市建立了塑料廠。

18 國防工業辦公室成立，羅瑞卿任主任。

21 國務院恢復設立水土保持委員會，廖魯言任主任委員。

22 新華社訊，臺北地區最近發掘大批史前文物，證明其原始文化和中原同屬一個系統。

22 新華社報道，內蒙古等地區目前已固定和半固定流沙190多萬畝，營造了350華里的防護林帶。

22 6位著名京劇演員收徒拜師會在北京舉行。

26 著名京劇藝術家郝壽臣逝世。

26 中共中央轉發的1份中央組織部的報告透露，全黨共有1738萬名黨員。

28 中國國際書店與日本新日本出版社在北京簽訂《關於譯印日文版〈毛澤東選集〉的合同》。

△ 中國人民解放軍軍事科學院編成《毛澤東軍事文選》出版。

△ 中共中央同意聶榮臻提出的《關於建立學位、學銜、工程技術稱號等制度的新建議》。

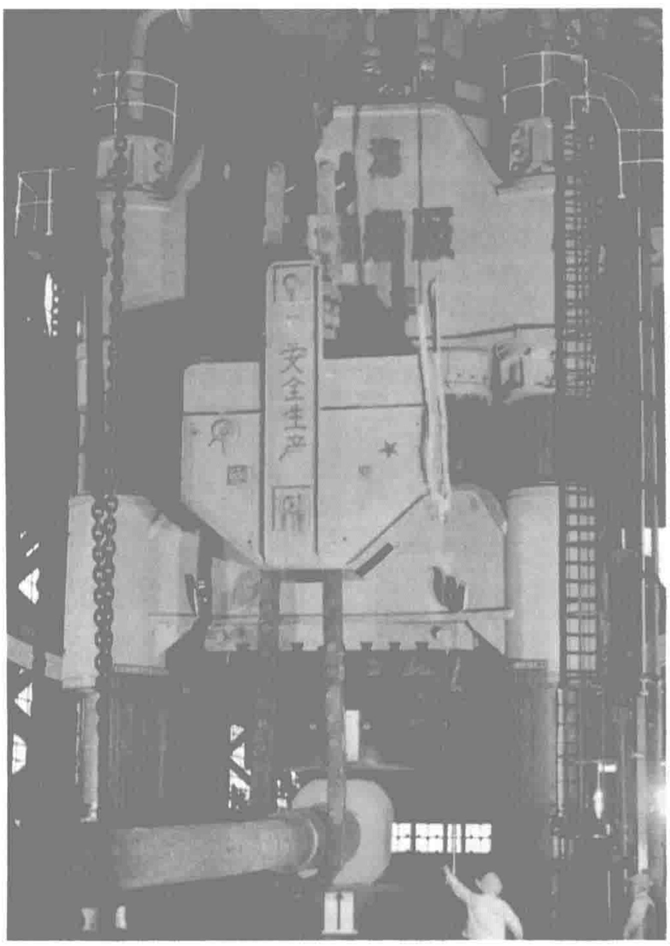
鄧子恢:基本核算下放好處多

11.23 國務院主管農業的副總理鄧子恢的《關於農村人民公社基本核算單位試點情況的調查報告》得到中共中央的贊許。中央建議各省委第一書記帶若干工作組，採取鄧子恢的方法，下鄉去做些調查研究工作。

鄧子恢的報告説，基本核算單位下放，對克服平均主義、官僚主義，貫徹民主辦社、勤儉辦社，調動社員積極性，發展農副業生産均有利，因而得到社員們的擁護。



鄧子恢在福建龍岩地委幹部會議上講話。



本月 上海江南造船廠製造成功1.2萬噸水壓機，這是中國重型機器製造業的新突破。

反對“走後門”

11.20 中共中央説，購物“走後門”的問題，從性質上講，是社會主義和資本主義兩條道路鬥爭的問題，是階級鬥爭在經濟戰綫上的反映。

國務院財貿辦公室《關於反對商品“走後門”會議情況的報告》稱，由於社會主義商品分配渠道不健全，購買商品“走後門”的現象大量存在，出現了一批嚴重的違法亂紀分子和蜕化變質分子，他們同自由市場勾結起來，進行投機倒把。中共中央今日對這個報告作了態度强硬的批示。

長沙出土西漢大墓

11.14 湖南省博物館考古人員在長沙市南郊砂子塘挖掘出1座西漢大墓。從墓中出土的漆繪木棺和73件墨寫隸書木封泥匣，均保存完好。

這副迄今所發現的最完整的漆繪木棺的足端漆繪紋飾爲鐘磬豹羽人，其頂端紋飾爲鸞鳳拱璧。

漆繪木棺很少發現。1933年在安徽壽縣朱家集李三孤堆楚墓中曾出土有這種木棺，但大部已朽壞。1957年在河南信陽長臺關一號楚墓中發現的漆繪木棺，亦殘缺不全。

《紅岩》問世

11.10 《中國青年報》副刊從今日起開始連載羅廣斌、楊益言合著的長篇小説《紅岩》。

這本小説根據被關押在重慶中美合作所的中共黨員的真實故事寫成，書中江雪琴、許雲峰、華子良、成崗等革命者形象栩栩如生。他們的事迹讓已受到深入的共産主義教育的中國青年感動、敬仰、崇拜。

這部受到熱烈歡迎的小説不久即成書出版。

1961·12



本月 劉少奇在廣州從化溫泉療養期間，到山上樹林中揀毛栗子、橡子等，研究解決經濟困難中的代食品問題。

外交部發表中印邊界問題聲明

12.6 中國外交部發表的《關於中印邊界問題的聲明》指出，1960年，印度軍隊和人員共侵犯中國領土17次，出動人員200人次。印度飛機53架次共侵入中國領空45次。

外交部說，中國政府曾多次照會、抗議印度政府，指出這類侵略活動的嚴重性，要求印度政府採取有效措施，防止類似的事件繼續發生。但最近幾個月來，印度方面的這類行動卻有增無減。

外交部表示，中國政府在本年的8月12日、10月7日和11月2日接連數次照會印度政府。這些照會顯然没有得到印度方面足夠的重視。

外交部今日的《聲明》表示希望印度政府能“改弦易轍”，與中國政府聯手合理解決邊界問題。

7日和8日，中國各民主黨派負責人等分別發表談話或集會，譴責印方“討好美帝”、再掀起反華浪潮。



12.10 唐代京都長安城遺址被中國科學院康城發掘隊經4年的努力發掘出來。發掘勘測結果證明：長安城包括今西安市的城區和近郊，周圍有70多里，比今天的西安舊城大5倍以上。全城分外郭城、皇城和宮殿。

圖為長安城示意圖。

本年經濟特別紀錄

△ 經濟調整最大的舉措是大幅度縮減基本建設投資，全國基建投資總額完成127.4億元，比上年猛減260多億元。基建投資在國民收入中的比重衹有12.6%，積累率由上年的39.6%降至19.2%。

△ 全年零售物價比上年上漲16.2%，集市貿易價格比國營牌價高2.2倍。全國零售商品貨源和社會購買力之間有26.9億元的差額。

△ 年末貨幣流通量達到125.7億元，每元貨幣流通量擁有的零售商品僅為5.5元。

△ 全民所有制企業職工共4171萬人，比上年減少870萬人。

△ 農業勞動力達到1.9749億人。

△ 全國城鄉居民平均每人糧食消費量為318斤，食油為2.8斤。

△ 全民所有制職工平均年收入為415元。

再次特赦戰犯

12.25 最高人民法院再特赦釋放了68名“確已改惡從善的戰爭罪犯”，其中有原屬蔣介石集團的“戰犯”61人，包括廖耀湘、林偉儔、何文鼎、孫楚、杜建時等；還有原屬偽滿洲國的“戰犯”7名。

這是最高人民法院第三次特赦“戰犯”。

從1959年12月起，已有151名“戰犯”獲特赦釋放。他們中有原屬蔣介石集團的“戰犯”136人，原屬偽滿洲國“戰犯”13人，原屬偽蒙疆自治政府“戰犯”2人。

2 臺灣清華大學核子反應器開始運轉。

7 新疆北部發現古代游牧民族的墓葬。

7 西雙版納將油瓜由野生變家種的試驗初步成功。

9 遼寧省建平縣出土1具原始人類的上臂骨化石，這具化石被命名為“建平人上臂骨化石”。

9 中國決定和坦噶尼喀建交。

9 胡正忠、陳太平在成都打破無綫電操縱滑翔機飛行直綫距離的世界紀錄。

9 北京舉辦1931—1949年木刻展覽會。

11 北京文藝界慶祝京劇大師周信芳從事演劇生活60週年。

11 新疆柯爾克孜族的史詩《瑪納斯》整理完畢，詩句近12萬行，並首次譯成漢文。

15 國務院決定在西藏地區設置海關。

15 《藏漢大辭典》編纂完成。

16 中共中央國家機關和各民主黨派中央機關等單位宣佈摘掉錢瑞升、馮雪峰、吳祖光、艾青等370多人的右派分子的帽子。

19 廣東始興縣城郊白石坪發現戰國時代遺址。

21 外交部發表聲明，指出聯合國第十六屆會議通過的“中國代表權問題”和“西藏問題”的決議是非法的、無效的。

22 新華社訊，1958年以來中國農村出現一批新的電力灌溉區，目前已有10多個100萬畝以上的電力灌溉區。

22 《光明日報》發表翦伯贊的文章。認為農民反封建並非把它當作一種制度來反對。隨後，史學界就農民戰爭問題展開了討論。

22 新華社訊，中國抗菌素生產發展迅速，今年前11個月，青霉素、金霉素等產量比1958年以前8年的總和還多。

27 新華社報道，中國已有300萬名教師。

27 《人民日報》發表許滌新的文章《論社會主義的再生產》。

28 國產第一臺裂化油泵在沈陽試製成功。

2 《人民日報》報道，豫、晉、陝、內蒙、寧、甘、青等7省（區）經過10多年建設，初步治理水土流失面積14.3萬平方公里。

3 《人民日報》報道，中國6年來幫助蒙古共和國建成34項工程。

3 國務院決定成立木材7人小組，負責木材的生產、分配和調運等工作。

4 北京中華書局舉行成立50週年紀念會。

5 國家體委公佈1961年體育運動成果，在1年中新創全國紀錄102次，其中9項創世界紀錄。

6 北京綜合性外文月刊《中國建設》雜誌創刊10週年展覽會開幕。

8 中國和朝鮮兩國貿易代表團在平壤簽訂本年雙方換貨議定書。

8 新華社訊，工人殷長生研究出1種新式算盤，使珠算乘除法變得簡易。

8 貴州戲曲音樂研究室發掘出失傳半個世紀的貴州梆子。

10 財政部和國家計委發出《關於頒發國營企業四項費用管理辦法的通知》，規定自1962年起，除商業部門外，其他各部門的企業不再實行利潤留成辦法。

16 北京與烏蘭巴托間的國際直達列車正式通車。

19 中國天主教愛國會第二屆代表會議在北京閉幕，會議修改了該會章程，並選舉皮漱石主教為主席。

20 根據中國和印尼雙重國籍條約規定的期限，公安部宣佈停止受理選擇中國籍。

26 上海江南造船廠設計制造出首臺1.2萬噸壓力鍛造水壓機。

27 首都地質工作者集會紀念中國成立最早的自然科學學術團體——中國地質學會成立40週年。

27 新華社報道，上海郊區發現古時代文化遺址，說明上海一帶衝積平原早在2000—3000年前就已形成。

28 湖南省柘溪水電站第一臺7.25萬千瓦機組投產。

29 毛澤東在擴大的中央工作會議上號召發揚民主，把這次會議開成"出氣會"。

七千人大會:中共中央承認失誤

1.11 中共中央副主席劉少奇代表中央承認,"大躍進"以來，中共工作出現了失誤。

中央、各中央局、各省、市、自治區黨委及地、縣委、重要廠礦和部隊負責幹部7000多人參加了從本日至次月7日在北京舉行的中共中央擴大的工作會議。

會上，劉少奇作書面報告指出，造成當前經濟困難，除自然災害以外，另一個原因是1958年以來黨工作上的失誤。主要：1. 工農業生產的計劃指標過高，基本建設戰綫過長，使國民經濟各種比例嚴重失調。在工農業生產中犯了"瞎指揮"的錯誤。2. 在農村人民公社的實際工作中，混淆了集體所有制和全民所有制的界限，犯了刮"共産風"和平均主義的錯誤。3. 不適當地在全國範圍内建立過多完整的工業體系，未能因地制宜。4. 對農業的增長速度估計過高，對建設事業的發展要求過急。造成這些錯誤的主要原因是：黨缺乏經濟工作的經驗；不少領導同志驕傲自滿，違反了實事求是和群衆路綫的作風，違反了民主集中制的原則。

毛澤東亦在會上發言，講了健全黨内、黨外的民主集中制問題，並公開作了自我批評。他說:"我們這幾年工作中的缺點、錯誤，第一筆帳，首先是中央負責，中央又是我首先負責。""凡是中央犯的錯誤，直接的歸我負責，間接的我也有份，因爲我是黨主席。"

此次"七千人大會"繼續動員全黨抓好經濟調整工作。



在七千人大會主席臺上的朱德、周恩來、陳雲、劉少奇、毛澤東和鄧小平（左起）。

東方歌舞團成立

1.13 東方歌舞團舉行隆重的建團典禮。該團是爲適應中國人民對外文化交流活動日益發展而建立的，以學習和表演亞洲、非洲、拉丁美洲等國家的民族歌舞爲主要任務。

國務院副總理陳毅出席了典禮，他勉勵東方歌舞團的演員"要學得好、學得像，要學習各國人民藝術的長處來豐富自己，發展自己"。

評選五好戰士

1.31 新華社報道，中國人民解放軍各部廣泛開展評選五好戰士活動。

"五好"即：政治思想好，軍事技術好，三八作風好，完成任務好，鍛煉身體好。數十萬新老戰士獲五好戰士的光榮稱號。這一活動是根據毛澤東"軍隊的基礎在士兵"這一論點，爲進一步提高全軍的戰鬥力而開展的。

經濟援助蒙古

本月 6年來，應蒙古人民共和國請求，通過無償援助、長期貸款和貿易出口等方式，中國幫助蒙古建成34項工程。這些工程除火柴、陶瓷、肥皂6個小廠由中國提供設備和專家外，其它所有項目，從勘察設計、土建施工到設備安裝，全部由中國技術人員、工人、管理幹部完成。所用物資亦由中國運去。

新文化巨匠胡適病逝臺島

2.24 一生推崇"寧鳴而終、不默而生"精神的胡適先生在臺北病逝，他在"中央研究院"第五次院士會議散會送客時，仰身後倒，摔倒在磨石地上。

胡適原名洪騂，安徽績溪人，1891年生於上海。曾留學美國康奈爾大學和哥倫比亞大學，師從杜威，獲哲學博士。

1917年胡適發表《文學改良刍議》，提倡文學革命。他支持北京學生五四運動，提倡白話文，推行新文化，成爲新文化運動的倡導者、推動者之一。但不久他發表了《多研究些問題，少談些主義》。

1938年他擔任中華民國駐美國大使，1946年任國民大會主席團委員，參與起草《中華民國憲法》，領銜提出《戡亂條例》。1958年擔任"國民政府中央研究院院長"，在臺灣提倡民主、自由的政治制度。



他曾任北京大學校長，獲歐美各大學授予35個名譽博士學位，一生著述有《胡適文存》等50餘種。

陳雲出掌財經

2.21 劉少奇召開政治局常委擴大會議，毛澤東因在外沒有參加。

會議討論經濟形勢，陳雲分析財政困難：農業近年大減產；基本建設超過了國家財力物力；鈔票發得太多，通貨膨脹；城市的鈔票大量向農村轉移，投機倒把活動在發展；城市人民生活水平下降。爲此，陳雲提出：1.把10年經濟規劃分爲恢復階段和發展階段。2.下決心減少城市人口，這是根本性措施，否則沒有出路。3.採取一切辦法制止通貨膨脹。4.盡力保證城市的人民最低生活水平。5.把一切可能的力量用於農業增產。6.計劃機關的注意力應移到農業增產和制止通貨膨脹上。

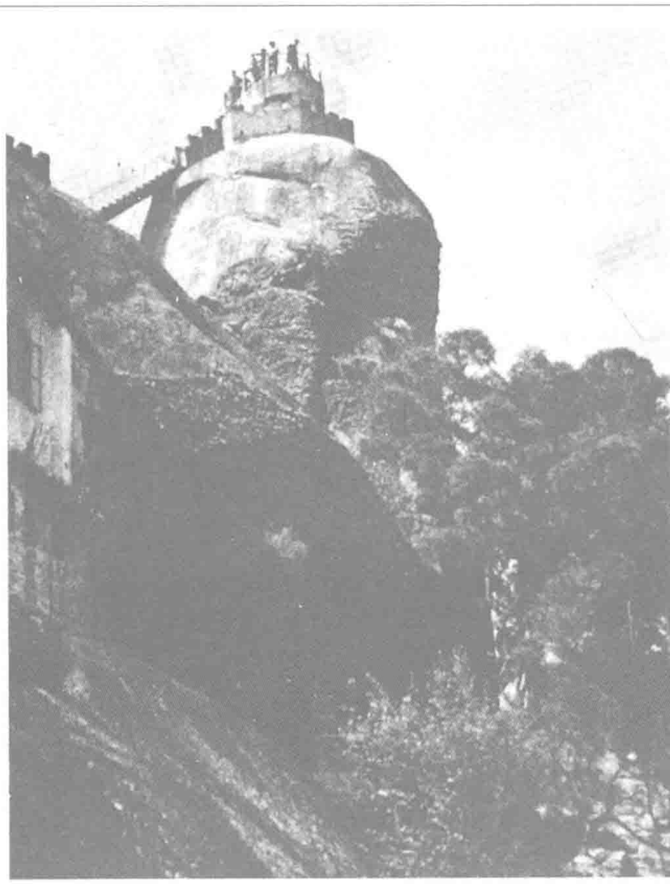
會後，劉少奇、周恩來、鄧小平專程赴武昌向毛澤東匯報。毛澤東同意陳雲任中央財經小組組長，掌管全國經濟。

財經金融部門增員

2.28 在精簡機關、企業幹部職工的同時，中共中央發出緊急通知，要求各地區迅速補充財務人員，健全財務機構。

這個通知要求，近幾年從銀行、財政和商業部門調走的領導骨幹和骨幹人員，除少數特殊情況外，應一律歸隊；同時，從全國各部門挑選一批人員，去充實這些部門的財務機構。人民銀行的基層辦事處、營業處、儲蓄所、商業部門的各級專業公司，要建立精幹的機構，並由行政編制改爲企業編制。

規定還要求，凡是把銀行、商業這兩個機構和財政機構合併的，要重新分開。工業交通、基本建設、高教衛生部門等都要充實加强財務機構。



2.1 鄭成功紀念館落成儀式在福建廈門舉行。圖為位於廈門鼓浪嶼的鄭成功操臺遺址。

1962·2

1 雲南省舉辦首次民族戲劇觀摩演出。

1 李敖在臺灣的《文星》雜誌上發表《給讀中西文化的人看看病》，列舉出中國人落後的群體性集體意識"病症"11種。

5 本日上午日全蝕，太陽、月亮、火星、土星、金星、木星、地球排成一綫，聚於摩羯座。

8 中共中央提出1962年要緊急控制基建投資。

9 李克農病逝於北京。

9 臺灣證券交易所正式營業，初期經營臺灣公司15種股票以及債券和其它有價證券等。

11 西藏佛教徒的傳統宗教活動——傳召大會在拉薩舉行。

12 湖北宜城發現周朝至東漢末年的古城遺址。

12 中國佛教協會第三屆代表會議推舉班禪額爾德尼和應慈為名譽會長，喜饒嘉措為會長。

13 中共中央決定農村人民公社基本核算單位由原來的生產大隊改為生產小隊，30年不變。

14 中共中央要求1962年上半年全國城鎮再減少人口700萬人，其中職工500萬人以上，下半年繼續減少城鎮人口600萬人。

15 重慶文藝界對電影《達吉和她的父親》展開討論。

15 廣東海豐劇團在東江一帶演出途中，全團52人乘帆船逃往香港。

16 魚類學家朱元鼎及其助手，確定了石首魚的分類系統，完成了石首魚的"家譜"。

18 敦煌文物研究所對莫高窟的修建年代進行全面考證，肯定275窟和較晚的10餘洞窟建於十六國時期。

20 中國心理學會在北京召開教育心理輔導事業會議，並成立教育心理事業委員會。

22 中共中央要求在全國國家機關原有的268萬餘人中精減94萬餘人。

23 中共中央決定成立國家機關編制小組和中央精減小組。

27 中共中央對外聯絡部部長王稼祥以書面形式建議中央在對外援助問題上應量力而行，被毛澤東斥為修正主義，受到嚴厲批判。

28 北京自然博物館正式建館。

1962·3

1　哈爾濱話劇院公演話劇《赫哲人的婚禮》。

2　香港大會堂建成。

3　中共空軍少尉劉承司駕機從大陸飛抵臺灣。

3　廣州舉行羊城音樂花會。

3　全國話劇、歌劇和兒童劇創作座談會在廣州舉行。

4　新華社訊，武漢醫學院第二附屬醫院為工人羅先全切除腹主動脈瘤、移植塑料血管成功。

7　陳雲在中央財經小組會議上發言，稱中國要首先搞5年計劃，要安排好農業和市場，從現在開始搞綜合平衡。

10　中共中央、國務院決定切實加強銀行工作的集中統一，對銀行業務實行完全徹底的垂直領導，嚴格控制貨幣發行。

11　中共中央批轉中央監委簡報，指廣西有25%左右的農村幹部有恢復單幹的思想傾向。

12　插圖藝術展覽會在北京北海公園畫舫齋開幕。

14　中共中央、國務院發出緊急通知，要求厲行節約。

16　中共中央批準試辦中國烟草工業公司。

17　陝西省社會科學院考古研究所勘探和發掘出2000多年前秦代都城咸陽的故址。

18　中國幫助越南建設的第一個新工業中心——越池工業區舉行竣工典禮。

18　京劇大師齊如山在臺灣病逝，享年86歲。

19　廣東省東部地區發生6級地震，震動持續1小時。

20　中共中央發出通知，嚴禁各地進行計劃外工程。

20　中共安徽省委決定停止"責任田"的試驗工作，認為其不符合社會主義原則。

24　西安市郊出土一批西漢時代的大型銅器。

26　中共中央批準財政部把農業稅調低至1949年水平。

29　新華社報道，各傳統鐵鍋產地積極恢復生產，多產鐵鍋以供應城鄉群衆。

31　新華社報道，滬、津、沈、寧等地區已建成10個以上玻璃纖維廠。

△　中國自制的中近程導彈首次試驗，因控制系統失控和發動機起火而墜毀。

階級鬥爭調子正在緩和

3.27　二屆人大三次會議在北京召開，周恩來在《政府工作報告》中指出，認爲階級鬥爭將不斷尖銳化，或者認爲它在短期内可以結束的觀點都是不對的。

《政府工作報告》中提出：我國的階級鬥爭總的趨勢是波浪式的，但是向着緩和的方嚮發展。中國的知識分子在政治上、思想上是進步的，絶大多數是屬於勞動人民知識分子，把他們看作資產階級知識分子是不對的。民族資產階級知識分子絶大多數是愛國的，應幫助他們進一步自我教育和自我改造。在國家機關工作人員中，要進一步加强共產黨員與非共產黨員的合作。



賀龍、周恩來、陳毅在大會上。

《報告》還總結了1958年來工作上的錯誤，提出準備用10年的時間，通過綜合平衡、全面安排，進行大幅度的調整。會議制定了國民經濟調整工作的10項任務。

本次會議氣氛熱烈而團結。周恩來關於國家政治生活方針的提出，在全國知識界、非黨人士中，引起尤其强烈的反響。



本月　中國人民解放軍各部隊評選五好戰士活動廣泛開展。圖為給五好戰士戴花佩章。

為知識分子"脱帽"

3.2　國務院總理周恩來在廣州向出席全國科技工作會議和全國話劇、歌劇和兒童劇創作會談的代表作《論知識分子問題》的報告。

周恩來認爲，舊時代的知識分子，無疑都曾受到帝國主義、反動統治的種種影響，也曾爲舊社會服務過，曾受資產階級教育過。但是，另一方面，絶大多數中國知識分子也受帝國主義、封建主義、官僚資本主義的統治和壓迫，因而部分人參加了革命，部分人同情革命，多數人開始對革命觀望、中立，以後逐漸靠近革命，而反革命分子是極少數的。"我們歷來都是把知識分子放在革命聯盟内，算在人民的隊伍當中。"

6日，陳毅更直接了當地説：

"應該取消資產階級知識分子這頂帽子，我給你們行脱帽禮。"

1962·4

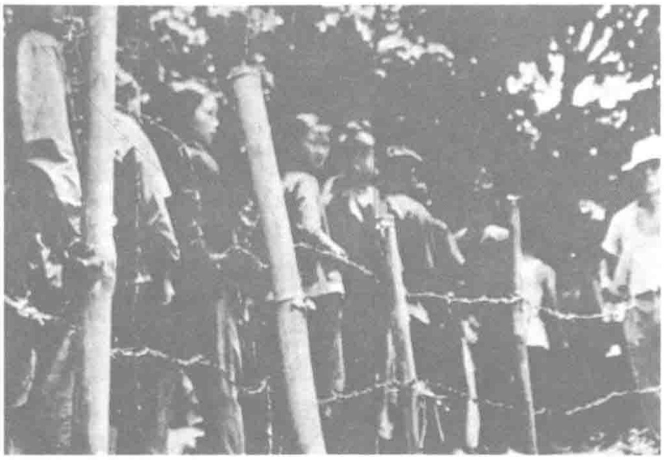
伊塔事件:6萬邊民逃往蘇聯

4.22 新疆維吾爾族自治區塔城、阿爾泰、博爾塔拉和伊犁的6萬中國居民，在蘇聯駐新疆機構人員的策動下逃往蘇聯。

蘇共二十二大後，中共、蘇共關系進一步惡化，蘇聯利用其在新疆的領事館和蘇僑協會，大批發展蘇籍公民，向中國居民發放蘇僑護照。今日凌晨，數百名中國邊民涌到霍爾果斯口岸，出示蘇僑護照，要求到蘇聯去。在邊檢站過境時，邊民與邊檢人員發生衝突。邊民圍攻了守橋的中國邊防軍，衝過霍爾果斯橋，擠上了蘇聯境內開來的汽車。

同時，在伊犁市內，數千邊民衝擊了州委辦公大樓、區黨委。並沿途毆打漢族群衆，圍攻國家幹部，燒毀汽車。直至伊犁州委和警衛連被迫開槍，人群纔散去。

從22日至24日，在3000多公里的中蘇邊境上，6.7萬餘邊民逃往蘇聯。



本月 自下旬開始，廣東居民非法越境進入香港人數激增，港英當局采取特別措施加以防範。

圖為邊界上的阻隔欄及大批偷渡者。

《文藝8條》頒佈

4.30 中共中央頒佈《關於當前文學藝術工作若干問題的意見（草案）》，共8條。

意見包括：進一步貫徹執行“百花齊放，百家爭鳴”的方針；提高創作質量；批判地繼承民族文化遺產，吸收外國文化；正確展開文藝批評；保證創作時間；培養優秀人才，獎勵優秀創作；緊密團結作家和藝術家；改進黨對文藝事業的領導方法和作風，不干涉學術性質和藝術性質的問題。

木工成為數學家

4.8 木工于振善成爲數學家，新華社今日報道了他的事迹。

于振善原是河北省清苑縣武安村的一個木工。1947年曾發明過尺算法。共和國成立後，被保送到天津大學、南開大學學習，取得南開大學數學系專科畢業證書。

去年他受聘到河北大學任教，先後研究成功劃綫計算法、連乘連除劃綫模型和杆珠計算法。據稱，運用杆珠計算法可不背口訣在算盤上作6種多位運算。

4.27 第一屆電影“百花獎”評選結果揭曉。《紅色娘子軍》獲最佳電影故事片獎，《革命家庭》(右圖) 的編劇夏衍和水華獲最佳電影編劇獎。榮獲最佳男、女演員獎的分別是《紅旗譜》(左圖) 中朱老忠的飾演者崔嵬、《紅色娘子軍》中吳瓊花的飾演者祝希娟。最佳導演獎由謝晉獲得。《小蝌蚪找媽媽》獲最佳美術片獎，《楊門女將》獲最佳戲曲片獎。





1 黑龍江煉油廠破土動工。

5 廣東東江中下游地區發生烈度為6度以上地震，地震波及廣州市。

8 臺灣交通大學開始租賃使用國際商業機器公司（IBM）的650型電子計算機，這是臺灣首次應用電子計算機。

9 中共中央批轉財貿辦報告，決定提高各種名酒、白酒、啤酒售價。

10 新華社報道，清代女作家李桂玉寫的彈詞長篇小說《榴花夢》在福州發現完整抄本，這是中國目前流傳的1部最長的古典小說。

13 中國民用航空局更名為中國民用航空總局，直屬國務院領導。

15 第三套人民幣由中國人民銀行開始發行。

16 全國第二屆人大第三次會議決定將民族資產階級的定息從1963年起延長3年。

16 維吾爾族的《十二木卡姆》在烏魯木齊專場演出。

16 國務院批準財政部《集市交易稅試行規定》，指出徵收集市交易稅要掌握好從嚴從寬的尺度。

17 中國電子學會在北京成立。

17 北京各界集會紀念世界文化名人、唐朝著名詩人杜甫誕生1250週年。

19 中國作家協會《詩舟》編輯部在北京人民大會堂召開詩歌創作座談會。

19 著名畫家張大千近作百幅在香港大會堂展出。

21 民族工作會議在北京舉行，確定加強民族團結、恢復正常的宗教活動的方針。

25 新華社訊，中國第四幅大型琉璃九龍壁藝術品最近在北京制成，前3幅分別存放於山西大同、北京故宮和北海公園。

27 中共中央發出通知，對在拔白旗、反右傾、整風整社、民主革命補課運動中批判錯了或處分錯了的黨員、幹部認真迅速地加以平反。

29 新華社報道，《毛澤東選集》第四卷法文版在國內外發行。

△ 國務院先后對茶葉、自行車、手表、砂糖等商品實行高價政策。

1962•5

2 中共中央同意適當擴大高價飯店營業額。

3 《人民日報》發表社論《一業為主，多種經營》。

3 新華社訊，上海市胸科醫院為病人成功完成全主動脈及其分支切除與國產塑料血管移植手術。

3 中國電影資料館整理複製出五四運動以來的優秀影片。

4 中共中央決定恢復供銷合作系統的體制。

5 國務院決定在商業部系統恢復和建立各級專業公司。

5 廣州出土了一塊刻載11世紀中葉中國和印尼友誼事迹的《重修天慶觀記》石碑。

6 新華社訊，在青藏高原地面以下1至2米深處發現厚達100多米的凍土。

6 中國青年鋼琴家殷承宗在第二屆柴可夫斯基國際音樂比賽中獲鋼琴賽第二名。

10 中共中央同意國務院財貿辦公室意見，擬在農村銷售高價砂糖。

14 廣東林學院教授蔣英發現6種治高血壓病的植物。

18 中共中央、國務院決定成立全國物價委員會，薛暮橋任主任。

18 《人民日報》報道，陝西乾縣結束了唐代永泰公主墓發掘工作。

19 原國立清華大學校長梅貽琦在臺灣病逝，享年74歲。

19 教育部確定全國高校從原來845所減為400所，中專從原來的2724所減為1265所，共精簡教師員工34萬人，學生45萬人。

25 新疆伊犁發生暴亂事件。

25 華裔科學家李紹林在美國獲得特別獎金。

27 中共中央決定兩年內再精簡職工1056萬至1072萬人，再減少城鎮人口2000萬人。

27 新華社訊，內蒙古境內的黃河航道與貴州的烏江先後開辟了客運業務。

29 外交部抗議印度政府沒收中國駐印度使館的新聞公報。

△ 大陸偷渡港澳地區者達10多萬人。

△ 何鴻燊集團在澳門組建澳門旅游娛樂有限公司，承投全澳賭博業專營。

大刀闊斧調整國民經濟

5.7 中共中央政治局常委在北京舉行工作會議，通過了由中央財經小組起草的《關於1962年調整計劃的報告》，決心對國民經濟進行大刀闊斧的調整，以徹底扭轉目前國民經濟嚴重困難的局勢。

會前，陳雲領導的中央財經小組作了充分的準備，在廣泛調查研究和聽取意見的基礎上擬定了一個系統的國民經濟調整計劃，全面分析了國民經濟的基本形勢，指出經濟上面臨的嚴重困難並提出克服困難的具體措施。經過小組會及擴大會熱烈認真的討論，調整計劃獲得一致贊同，成爲經濟工作的指導性文件。

會議確定了扭轉經濟狀況的具體方針，即對整個國民經濟實行大幅度的調整，要退夠，以解決國民經濟比例的嚴重失調，逐步實現綜合平衡。調整工作的指導思想是要爭取快，準備慢。會議提出當前最緊迫的兩項中心任務：1. 大力精簡職工，減少城鎮人口，堅決縮短工業生產建設戰綫，這是克服困難、調整經濟的一項最積極的措施。2. 加强對農村人民公社生産隊的領導，從人力物力財力等各方面加强支援農業戰綫，以促進農業發展。

劉少奇、周恩來、鄧小平、朱德、鄧子恢等都在會上講話，向全黨幹部提出要以革命家的氣概、馬克思列寧主義者的態度正確對待困難，戰勝困難。他們批評了兩種錯誤態度：一種是盲目樂觀情緒和僥幸心理；另一種是恐右心理，怕承認困難被説成“右”。

會後，大幅度的國民經濟調整工作展開，中國的經濟開始逐步走出困境。

廣東：偷渡香港成風潮



逃港者被遣返。

5.17 由於從廣東偷渡往香港的大陸居民日益增多，港英當局在從沙頭角到落馬洲之間的中港分界綫上，築起一道10英尺高的鐵絲網，以阻擋洶涌不息的偷渡風潮。

從上月下旬開始，大陸居民偷渡香港的人數日益增多，他們從陸路或水路越境。港英當局立即增派軍警布防邊境，並對偷渡者予以拘捕，然後集中押送遣返内地。據香港報紙稱，在不到1個月的時間內，從文錦渡海關被遣返的偷渡者超過1.5萬人。

21日，臺灣當局表示將從香港接運志願去臺的大陸居民，並撥糧1000噸捐給香港政府以作緊急救濟之用，同時成立“大陸逃港難胞專案小組”，由“副總統”陳誠親自主持，具體指導有關事宜。

臺灣第三屆選美

5.28 臺灣中國小姐選美會選拔出3名中國小姐，她們將出席國際性的選美活動。

這三位中國小姐第一名是方瑀，準備參選長堤小姐。

第二名是劉秀嫚，準備參加邁阿密的選美。

第三名是江樂舜，被派往倫敦參選。

方瑀是臺大農學院植物病蟲害系的學生，畢業後做個細菌學專家是她的理想。

劉秀嫚畢業於育達商職學校，在選美期間活潑大方、純真率直，廣受贊譽，曾獲選“中國之友社”小姐。

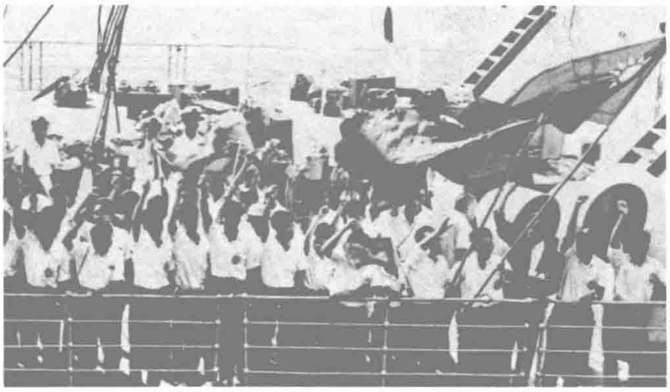


左起方瑀、江樂舜、劉秀嫚。

6.25 首批由大陸偷渡到香港的難民62人被接運至臺灣(下圖)。

近來，大陸偷渡至香港者人數驟增（右圖)，為安置難民，臺灣當局和港方進行了多次交涉，並制定了6點救助措施，辟田地以供難民開墾。





彭德懷上書辯冤

6.16 在1959年廬山會議上被打成“反黨分子”的前國防部部長彭德懷，給毛澤東和中共中央寫了一封長達8萬字的信，申述自己遭受錯誤批判的冤曲，請求黨全面審查自己的歷史。

在年初的七千人大會上，中央決定給幾年來被錯誤批評的人平反，但再次肯定對彭德懷的批判是完全必要的。4月，中央發出指示，加速進行幹部甄別工作，這使彭德懷受到鼓舞。

彭德懷詳述自己參加革命以來所經歷的一系列重要事件的是非，特別申明自己在歷史上雖犯過若幹錯誤，但並未組織什么反黨集團，也無篡黨野心，沒有“裏通外國”的問題，沒有聯合任何外國搞過什么顛覆活動。8月22日，彭德懷再次上書懇請中央審查，以確定自己錯誤的性質。這兩封信後來被當作搞翻案的證據使其受到更嚴重的批判。

惹火歌舞風靡臺島

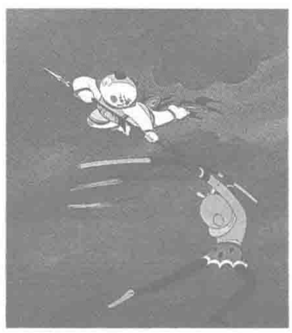
本月 今年1月來臺灣演出的日本東寶歌舞劇團藝員們熱情如火的歌舞演出，顯然深深打動並征服了臺灣的觀衆，至今，這個島上已有“土產”的遠東歌舞團、中國少女歌舞團和中國巴黎歌舞團相繼成立。欣賞歌舞成了市民們最熱衷的休閑活動。

這個夏天的臺灣舞臺上熱鬧非凡，女藝員們越穿越露，越穿越少，脫衣舞也開始上演了。秋風起時，警方覺得不能再放任下去，於是便出動大批人馬，將這類歌舞壓制取締。

鄧小平論“好貓”

本月 中共中央書記處開會討論“包產到户”問題，鄧小平認爲，哪種生產形式能夠比較容易、比較快地恢復和發展農業生產，就採取哪種形式；群衆願意採取哪種形式，就應該採取哪種形式，不合法的使它合法起來，他引用安徽民間諺語：“不管黃貓黑貓，捉到老鼠就是好貓。”

1961年後廣大農村再次自發興起“包產到户”的做法。中共安徽省委對此加以支持和引導，實行“定產到田，責任到人”的制度。鄧子恢、陳雲、鄧小平等中央領導對這一做法表示贊同。著名的“好貓論”就此出名，但後來被作爲沒有路綫立場的實用主義觀點，在歷次運動中遭批判。



6.24 動畫片《大鬧天宮》上集在卡羅維發利電影節上獲短片特別獎。

史詩《格薩爾》出版

6.4 新華社報道，藏族説唱體英雄史詩《格薩爾》已陸續用漢、藏兩種文字出版。這部史詩共34部，600多萬字，敘述一位天神的愛子在人間幾經磨難終於成爲受人民愛戴的國王的故事，充滿了神話色彩和英雄主義精神，情節十分生動。許多年來，這部史詩一直在民間流傳，專家們通過傾聽和記錄説唱藝人的演唱和敘述，終於將它整理成文字。

1962·6

1 《傳記文學》在臺北創刊。

1 國務院決定設立國家房產管理局，直屬國務院領導。

2 文化部發出通知，提出進一步貫徹執行百花齊放和百家爭鳴的方針，正確開展文藝批評。

3 西藏與印度通商協議期滿失效。

3 中共中央、國務院通知各地嚴格控制和合理壓縮城鎮糧食銷售量，一般衹能保持現有供應標準。

4 中國電影週在突尼斯開幕，放映《五朵金花》、《鐵道游擊隊》等影片。

10 中共中央要求全黨全軍全國人民提高警惕，加緊備戰，準備粉碎國民黨軍隊從臺灣進犯東南沿海地區的企圖。

11 彭真當選北京市市長。

11 中共中央發文，要求各地妥善處理僑眷、歸僑就業和精簡的問題。

11 中國僑聯決定籌建陳嘉庚紀念堂。

12 新華社訊，僮族民間長篇抒情詩《嘹歌》搜集完成並譯成漢文初稿。

13 中共中央、國務院規定，中國人民銀行總行由現在的國務院直屬機構改為同國務院所屬部、委居於同樣的級別。

15 朝鮮最高人民會議代表團訪問中國。

16 倪志欽跳過2.17米的高度，是世界上躍過這個高度的第三人。

19 北京成功引種新疆良種核桃。

19 毛澤東發出民兵工作“三落實”的指示，即組織落實、政治落實、軍事落實。

21 澳門政府正式宣佈準許由中國大陸偷渡者入境。

23 中共中央批轉財政部和人民銀行的報告，要求各地重視會計工作。

28 新華社訊，新疆生產建設兵團各農業生產部隊，12年來改良鹽碱地400多萬畝。

29 北京人民藝術劇院上演郭沫若新作《武則天》。

△ 上海江南造船廠制成1.2萬噸自由鍛水壓機。

△ 文學評論家邵荃麟提出“寫中間人物”的文學主張。

1962·7

1 臺灣運動員楊傳廣在全美業餘10項全能賽上奪冠。

3 中國承認阿爾及利亞共和國。

3 中國選手于烈峰在第十五屆世界體操錦標賽上獲鞍馬比賽第三名。

9 國務院副總理鄧子恢在中共高級黨校作報告，再次強調農業要建立生產責任制。

10 中共中央批轉華東局《關於取消黨委分管書記名義的意見》，指出分管書記之間各自為政，削弱了黨委的集體領導。

10 郵電部發行"支持英雄的古巴"和"支持阿爾及利亞民族解放斗爭"紀念郵票各1套。

12 外交部部長陳毅表示，臺灣當局的任何軍事冒險，都要由美國負責。

15 柯慶施當選上海市長。

15 新華社訊，"東魏侍中驃騎大將軍太保劉懿墓志銘"石刻由山西忻縣王連喜捐獻給國家，這塊石刻是書法藝術珍品。

15 《毛澤東選集》第四卷西班牙文版發行。

16 紅光電子管廠試制顯像管成功並投產。

17 臺灣"省政府"正式宣佈臺灣已發現副霍亂病例，全島列為副霍亂戒備區。

18 中共中央決定成立中央無綫電管理委員會。

18 中共中央書記處決定從中央直屬機關和國家機關抽調一批司局長以上的幹部下放到主要產糧區，加強地方的領導。

18 湖南長沙漁民在湘江捕獲1條大鰐魚，這條魚身長1丈零4寸，重596斤。

22 中國就入侵新疆普恰普河谷地區的印度軍隊向中國邊防軍發動武裝進攻一事向印度政府提出最強烈的抗議。

24 生物學家朱洗在上海病逝。

25 解放軍福建前綫司令部通告，宣佈對駕機、駕艦艇起義的國民黨海、空軍人員的獎勵規定和聯絡辦法。

29 《人民日報》報道，建築部門試建一批鋼筋混凝土結構的住宅提供給農村使用，從而節省木材。

△ 朱光潛主編的《西方美術史》(上卷)由人民文學出版社出版。

"黑暗風"·"單幹風"·"翻案風"

7.25 中共中央政治局在北戴河召開工作會議，原定討論農業、財貿等方面的工作。8月6日，毛澤東提出階級、形勢、矛盾3大問題，並使之成爲會議的主要議題。

毛澤東認爲階級鬥爭將貫穿整個社會主義時期，他把黨內的分歧當作階級鬥爭和修正主義的反映狠批猛打：劉少奇、陳雲等對經濟形勢的估計被批爲"不講一片光明、衹講一片黑暗"的"黑暗風"；鄧子恢、陳雲等支持包產到户被斥爲"單幹風"；彭德懷上書要求重新審查被斥爲"翻案風"。



本月 中國美術家協會在北京舉辦"新芽美展"。圖為參展油畫《夯歌》。

清倉成果顯著

7.31 由中共中央批轉的中央清倉核資領導小組《關於全國清倉核資工作情況的報告》透露，全國清倉查庫已進行兩個多月，清查出庫存主要物質有銅4.2萬噸、鋁3.9萬噸、鉛4.8萬噸、鋅2.1萬噸、錫0.58萬噸、鎳0.31萬噸、鋼材580萬噸，以及一大批消費資料。

中共中央指出，清倉核資不僅能挖掘物資潛力，還能建立企業正常生產秩序，改善企業經營管理。

中共中央認爲，通過這次物資大清查，從上到下摸清自己的家底，建立和健全必要的物資和資金管理制度，可以避免盲目生產和盲目採購，反對經濟工作中的分散主義，進一步加强集中統一。

出席世界和平會議

7.1 中國人民保衛世界和平委員會等10個人民團體，經過選舉，一致通過出席即將在莫斯科召開的爭取普遍裁軍與世界和平的世界大會的代表團名單。

裁軍與和平世界大會的中國代表團名單爲：團長茅盾，副團長金仲華、康永和，團員王力、區棠亮、唐明照、吳學謙、朱子奇、楊朔、吳全衡、馮賓符、王曉雲、李壽葆、孔邁等。

遼冀蒙連遭暴雨

7.24 河北省東北部、遼寧省西部和内蒙古的西遼河流域連續3日降下大暴雨。西遼河出現了歷史上罕見的特大洪水，達到自1883年以來的最高水位。幸好在其源頭老哈河新建的紅山水庫正值初期的空庫狀態，入庫洪峰絶大部分被攔蓄。



本月 剛剛成立半年的東方歌舞團，推出了一大批具有民族特色的優秀舞蹈。

圖為該團蒙古族舞蹈演員蒙德格瑪表演的《盅碗舞》。此舞在本年舉行的第八屆世界青年節中榮獲金質獎章。



8.15 解放軍戰士雷鋒因公殉職。圖為雷鋒在工作中。

倪志欽創“剪式”跳高世界最好成績

8.4 中國男子跳高選手倪志欽在北京以 2.1 米的成績，創造了“剪式”跳高的世界最好成績。

倪志欽現年 20 歲，身高 1.84 米，曾在 1960 年全國田徑運動會上，以 2.03 米的成績成爲中國男子跳高冠軍。今年 6 月 16 日，他曾以“俯卧式”跳過了 2.17 米，成爲世界上第三個跳過這一高度的人。

《中國叢書綜錄》編纂完成

8.19 新華社報道：我國歷史上收輯範圍最廣的古籍目錄書——《中國叢書綜錄》由上海圖書館編纂完成。

這部巨型工具書收輯的目錄包括北京、上海、南京、杭州、廣州和武漢等各大城市 41 個主要圖書館所收藏的歷代叢書 2797 種、古籍 38891 種，總字數達 750 萬字，超過以往所有叢書目錄的規模。全書分 3 大册，第一册是總目分類目錄，第二册是子目分類目錄，第三册是子目書名索引和子目著者索引，讀者能方便地從書名和著者兩方面查找所需的書籍、文章。

錢讓能、胡開明力薦責任制

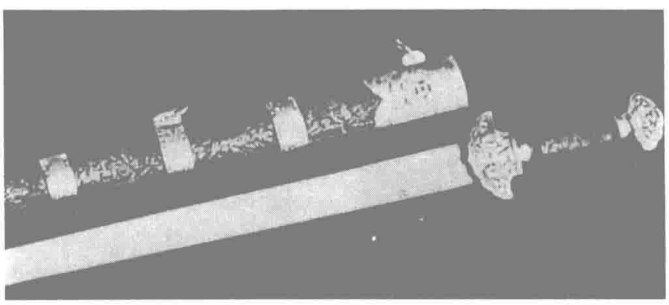
8.2 毛澤東批發中共安徽省太湖縣委宣傳部幹部錢讓能向他呈交的《關於保薦責任田辦法的報告》。

3 月，安徽省委下達改正“責任田”的指示，錢讓能根據太湖縣 1 年多來實行責任田的結果，提出了不同意見。他的《報告》認爲，責任田的辦法是農民的一個創舉，適應農村當前生產力發展的必然趨勢，是《農業的 60 條》和以生產隊爲基本核算單位的重要補充。有了它，農業生產就如魚得水，錦上添花。實踐證明，儘管有人責難它“糟了”、“錯了”，然而廣大農民群衆總認爲是“好了”、“對頭了”。

8 日，張家口地委第一書記胡開明也向毛澤東提出《關於推行“三包”到組的生產責任制的建議》，主張由生產組向生產隊包工包產包成本，超產獎全部歸生產組，同時把包工包產到户作爲一種輔助辦法，在生產組中把某些少量的、技術性强的作物和留種地包給個别有經驗的社員負責管理。

要求增產日用品

8.27 全國各大區中央局經委主任會議在北京舉行。爲了完成本年度的計劃任務，會議確定在今後 4 個月要在工業部門開展一個以支持農業、增產日用工業品和解決短綫原材料爲中心的增產節約運動，並安排增產以下日用品：自行車 11 萬輛、縫紉機 11.5 萬架、手電筒 2000 萬隻、民用鎖 105 萬打、鋁製品 3000 多噸。



8.29 太平天國著名領袖之一、忠王李秀成用過的一把寶劍，長期流失海外達 97 年，由英中友好協會全國委員會委員柯文南先生尋得並送交中國政府。

圖為李秀成的寶劍。

1962·8

1 《紅旗》雜誌重新刊載經補充修改的劉少奇的《論共產黨員的修養》。

2 解放軍空軍高炮部隊在福州上空擊落臺灣 RF－101 型偵察機 1 架，俘獲 1 名駕駛員。

2 上海遭受強颱風襲擊，經濟損失達 5 億元。

2 農村題材短篇小說創作座談會在大連召開，趙樹理、周立波等出席。

5 中國決定承認牙買加。

5 廣州公安機關抓獲企圖在廣州開往澳門的“紅星”輪上引爆炸藥的臺灣特工伍珠，19 日該犯被處決。

6 中國熱帶病學專家鐘惠瀾發現一種新的肺吸蟲——四川肺吸蟲。

6 美國國際開發總署駐臺灣美援公署署長稱，美國今年對臺灣經濟援助達 1 億多美元。

9 上海科技出版社出版由中國醫學院編輯的《腫瘤研究論文集》。

9 據臺灣駐美機構調查，有 1571 名中國學者在美國從事教學研究工作。

11 新華社訊，鐵路部門為節約木材，在津浦、滬寧、滬杭、浙贛 4 條鐵路綫上分段使用鋼筋混凝土軌枕代替木枕。

13 下午 4 時 30 分，佔據中國新疆加勒萬河谷的印度軍隊向我邊防部隊開槍挑釁。

14 新華社訊，東北、華北和華東等地煤礦開始推廣使用鋼筋混凝土支架。

19 寧波已故藏書家馮孟顓的家屬將其生前全部藏書 260 多箱近 10 萬卷捐獻給國家。

22 廣西壯族花山壁畫考察團發現了 42 個崖壁畫。

25 臺灣參加第四屆亞運會代表團因被主辦國印度尼西亞拒絕入境，宣佈解散。

25 西藏自治區選舉委員會成立，班禪額爾德尼·卻吉堅贊為主席。

26 香港港英當局宣佈，英國女王批準港督柏立基任期延長 1 年。

28 新華社訊，共和國成立以來已培養大學畢業生 90 多萬人。

29 臺灣特工在深圳製造爆炸事件，炸死炸傷 3 名香港旅客及大陸邊檢人員 1 名。

1962·9

8　文化部發出通知，稱《柳湖新頌》、《你追我趕》等46部影片因違反當前政策精神停止發行。

11　文化部發出通知，博物館、圖書館可根據本身業務需要直接收購文物、圖書。

11　美國宣佈將向臺灣提供F—104超音速戰鬥機。

12　教育部規定中學上課時間每節為50分鐘，小學為45分鐘。

17　廣東花縣洪秀全故居紀念館竣工。

17　《人民日報》發表批判鐵托的社論《請看現代修正主義者墮落到何等地步》。

20　世界衛生組織公佈，臺灣已無疫區。

21　著名藝術家、中央戲劇學院院長歐陽予倩逝世，終年74歲。

23　中共中央規定1962年糧食徵購任務為641億斤貿易糧，銷售指標為703億斤。允許完成糧食徵購任務後，剩餘糧食可到集市上出售。

23　印尼總統蘇加諾的夫人應邀抵中國進行訪問。

24　新華社報道，在山東流行了80多年的黑熱病目前已臨近絕迹。

25　新華社訊，全國鋼鐵企業今年以來，試製出119種、約180多個規格的鋼材新產品。

25　中國佛學院在北京雍和宮舉行開學典禮，由院長喜饒嘉措主持。

26　雲南錫業公司新冠採選廠尾坎崩塌，給附近村莊、農場造成嚴重傷亡。

26　上海市第一醫學院附屬第一醫院施行“松果體區畸胎瘤”切除手術成功。

26　新華社報道，天津新港新建成能停泊5艘萬噸船的第三碼頭。

27　中國文物工作者開始對龍門石窟進行全面調查。

30　寧夏大學成立，該校由寧夏師範學院、農學院、醫學院合並而成。

△　上海吳涇化肥廠首期工程建成試車，這是中國首座自己設計、自己製造設備的大型氮肥廠。

△　王力主編的高校文科教材《古代漢語》第一冊由中華書局出版。

階級鬥爭年年講，月月講，天天講

9.24　中共八屆十中全會在北京舉行。毛澤東在開幕當天發表講話，提出階級鬥爭必須年年講，月月講，天天講。毛澤東並再一次批評“單幹風”、“翻案風”和“黑暗風”。毛澤東斷言，在整個社會主義歷史階段，資產階級都存在並且企圖復辟，這也是黨內產生修正主義的根源。



八屆十中全會主席臺。

全會于27日結束。會後發表的公報說：“在無產階級革命和無產階級專政的整個歷史時期，在由資本主義過渡到共產主義的整個歷史時期（這個時期需要幾十年，甚至更多的時間）存在着無產階級和資產階級之間的鬥爭，存在着社會主義和資本主義這兩條道路的鬥爭。”公報説，被推翻的反動階級總是企圖復辟，同時，社會上存在着一部分小生產者自發的資本主義傾向，因此在人民中有部分人“一有機會，就企圖離開社會主義道路”。

公報説，階級鬥爭是“錯綜復雜的、曲折的、時起時伏的、有時甚至是很激烈的”。

《劉志丹》被指“利用小説反黨”

9.24　毛澤東在中共八屆十中全會上念了政治局候補委員康生遞上來的1張字條：“利用寫小説進行反黨活動，是一大發明。”毛澤東並且説：“凡是要推翻一個政權，總要先造輿論，總要先做意識形態方面的工作。”

康生所指的是劉志丹的弟媳李建彤所著的小説《劉志丹》。康生並沒有讀這本小説，便認定《劉志丹》的創作“不是一個單純的文藝創作問題，看來是帶有政治傾向性的”。

曾審閱過這部小説的前陝北根據地負責人習仲勛、賈拓夫即被停職。賈拓夫在“文革”中被迫害致死。

後來的審查小組説，《劉志丹》是“爲高崗翻案”。

首屆金馬獎

9.17　由臺灣當局“行政院新聞局”主辦的首屆電影金馬獎頒獎典禮在臺北市舉行。30部故事片和8部紀錄片參選。

電懋公司的《星星月亮太陽》獲最佳劇情（故事）片獎；《手槍》男主演王引獲最佳男主角獎；《星星月亮太陽》主演尤敏成爲影后。

印軍在邊境地區一再尋釁

9.20　在印度單方面聲稱的中印邊界“麥克馬洪綫”以北中國境內安營扎集的印軍王牌部隊步兵第七旅的士兵，今晚24時向解放軍在西藏扯東地區擇繞橋西的哨所開槍射擊，並投擲手榴彈。

至次日晨7時，印軍4度開火，先後射擊60餘發，投擲手榴彈7枚，造成中國邊防軍1死1傷。

一連數日，印軍的攻擊越來越猛烈。24日夜間，中國邊防軍放弃橋西哨所，撤回橋東，但25日，印軍開始對橋東哨所發動攻擊。

中印兩國此前從未劃定過邊界綫，而民間傳統習慣以喜馬拉雅山南山腳爲界，近幾年來，印方單方面聲稱要以喜馬拉雅山脈分水嶺（“麥克馬洪綫”）爲界，並在邊界東段出兵推進至此綫，雖然中國一再表示要以友好協商解決問題，印軍仍多次挑動武裝衝突。

有資料表明，1959年至1963年，印度尼赫魯政府從美國取得經濟援助40億美元。

擊落U—2偵察機

9.9　屬於臺灣國民黨空軍的1架美製U—2偵察機，在大陸華東地區上空被人民解放軍高射炮火擊落。

U—2素有“空中間諜”之稱，它由洛克公司奉美國政府之命設計、生產，專供美國中央情報局用以偵察敵對國家軍事設施之用，它可以昇高到6萬至8萬英尺作全天候偵察。1961年5月1日，1架侵入蘇聯領空的U—2被擊落。

臺灣當局說，它的飛機是由於機件故障纔被擊落的。

中印邊境自衛反擊戰

10.10　中印邊境東段，昨日上午渡過克節朗河的印軍，向駐扯東的中國邊防軍發動進攻，他們很快就被擊退。在這前後幾日，印度總理尼赫魯一再發出發動戰爭的命令。

中國方面一直希望不發生大規模交戰，是印方挑釁行動的不斷陞級，使中國高層下了軍事懲戒行動的最後決心。

10月中旬，解放軍的1個師和1個團分別在邊境東段克節朗河地區和西段河克賽欽地區完成集結。

20日上午7時30分，解放軍在克節朗河發動進攻，當日晚間，印軍第七旅被擊潰。次日，解放軍乘勝越過"麥克馬洪綫",25日佔領達旺。

20日東段戰事開始的1個小時後，西段的解放軍部隊亦向加勒萬河谷和紅山頭推進，當日即擊潰印軍，收復這2個據點。至28日，解放軍佔領了巴里巴斯地區。

24日，中國政府建議雙方停止衝突，尊重1959年11月的實際控制綫，雙方部隊從該綫各後撤20公里，但立即被印度政府拒絕。

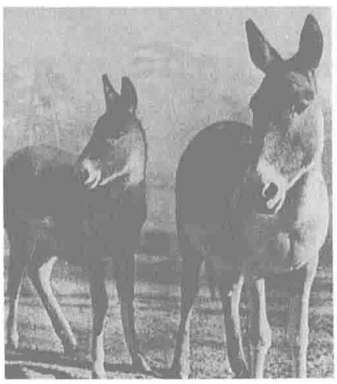


中國軍隊自衛反擊，繳獲大批軍火。

野生動物開始受到保護

10.8　大熊貓、東北虎、野馬、金絲猴等珍貴稀有或特產的鳥獸被嚴禁捕獵。在其主要棲息地區，自然保護區開始建立。紫貂、小熊貓、雪豹、野驢、麝、水獺、猴類等數量已稀少的野生動物，也被暫禁獵取或嚴格控制獵取數量。

新華社今日報道，國務院最近發出了上述指示。這篇報道說，野生動物資源是國家的自然財富。



野驢。

臺灣電視公司開播

10.10　臺灣第一家民營商業電視臺臺灣電視公司中午在臺北市中正路舉行開播典禮。宋美齡在臺視董事長林伯壽、總經理周天翔陪同下出席剪彩，並按下了電視臺正式開播的遙控電鈕。

臺灣電視公司于本年4月28日成立，投資者分屬中、日兩國。開播後一段時間裏，技術上主要由日本人負責。



宋美齡（右）按下電鈕。

臺灣武裝特務登陸接連失利

10.1　在廣東省海豐縣遮浪嶼，1支偷渡登陸的國民黨武裝特務分隊被解放軍全殲。這股共有14人的特務武裝，號稱"廣東省反共救國軍獨立第二縱隊"。

7日，號稱"第三縱隊"的國民黨特務隊伍亦在廣東省惠陽縣小星山被全殲。本月8日和28日，在廣東省惠來縣神泉、電白縣爵山公社下村，再各有1股國民黨武裝特務被殲滅。

到本年底，共有9股國民黨特務圖謀登陸，除1股到達惠陽對出海面不敢前進、逃往香港外，其餘均被全殲。

另外，由國民黨空軍飛機向陽江縣山區空投的1股特務，也遭受失敗。

1962·10

2　首屆亞洲音樂會在香港舉行。

4　中國農科院茶葉研究所對海南島茶樹地方品種進行調查，選出7個品種。

4　臺灣公佈1961年全島煤礦因瓦斯溢出致死的礦工有136人，1962年初至今已有105人遇難。

6　中共中央和國務院指示，要求各地把城市工作的重點從精簡轉移到組織工業生產和提高職工生活水平上。

6　亞洲史學家會議在臺北市舉行，各國100多名代表參加。

6　國際針灸會亞洲區大會在臺北市舉行，15個國家和地區代表200餘人與會。

6　中國決定承認阿拉伯也門共和國。

14　國務院發布《關於國營企業使用臨時職工的暫行規定》。

16　中共中央、國務院發出通知，要求堅決扭轉工商企業虧損，增加盈利。

17　臺灣"中央研究院"兩位旅美院士李卓皓、吳健雄在美國獲科學獎。

17　臺灣獲在臺北市舉行的第二屆國際珠算比賽團體冠軍。

18　中國與烏干達建立外交關繫。

21　新華社訊，國家為了從資金上幫助人民公社發展農業生產，從7月至9月底全國已發放長期無息貸款3億元。

22　國防部宣佈，中國邊防部隊在自衛戰斗中不再受麥克馬洪綫的約束。

23　王船山學術座談會在武昌舉行。

24　新華社訊，新疆10多個少數民族幹部人數已發展到11.15萬。

25　中國政府發表聲明，支持古巴反對美國戰爭挑釁。

29　新華社報道，解放前一度衰落的中國古代名窰——浙江龍泉青瓷窰生產迅速恢復和發展，品種已擴大到400多種。

△　上旬，國家科委、農業部邀請60多位農業專家商討加強農業科學研究工作。

△　下旬，全國計劃會議討論1963年計劃安排，提出貫徹以農業為基礎，工業為主導的總方針。

1　中共中央、國務院批轉內務部的報告，要求調整使用不當的高校畢業生，以改變大學畢業生用非所學的狀況。

2　香港啟德機場大廈舉行揭幕儀式。

2　《人民日報》報道：西藏全區 90%以上的農民參加互助組。

3　江西上饒鈾礦正式投產。

6　孔子學術討論會在山東濟南舉行。

8　外交部照會印度駐華大使館，對印度當局在全國猖狂迫害華僑一事提出嚴重抗議。

9　中共中央農村工作部被撤銷。

12　國民黨八屆五中全會召開，通過“光復大陸指導綱領”等。

12　全國三類物資交流會在上海舉行。

15　周恩來總理寫信給亞非國家領導人，呼籲亞非國家主持公道，促進中印邊界問題公平合理地和平解決。

16　臺灣清華大學宣稱：該校原子爐目前已全能運轉，正陸續生產同位素。

17　國務院通過《會計人員職權試行條例》。

18　西藏拉薩佛教徒集會紀念傳統節日——拉波堆欽節。

19　北京建成 1 座現代化大型豎井，年產煤 60 萬噸。

19　安徽蕪湖地區的古老劇種梨簧戲經整理後重新上演。

21　蒙古史詩《江格爾傳》首次譯成漢文。

22　中共中央、國務院發出《關於發展農村副業生產的決定》，指出應因地制宜發展農副業生產，正確解決“歸誰所有，歸誰經營”的問題。

22　中共中央、國務院頒發規定，要求大力發展大牲畜，指出在保護和發展集體的大牲畜同時，允許和支持社員養殖 1 至 2 頭大牲畜。

23　劉少奇主席任命潘自力為中國駐蘇聯大使。

26　新華社訊，河北省文物工作隊勘察清楚戰國古城燕下都的面貌。

30　中國紅十字會通知印度紅十字會，中國西藏地方部隊將陸續釋放被俘的印軍傷病員。

北京各界游行聲援古巴反美

本月　北京各界紛紛舉行游行，聲援古巴與美國對抗。

上月，由於蘇聯違背其對美國的承諾，在古巴建立導彈基地，美國總統肯尼迪表示，這些導彈基地裝備的中程武器可以擊中“西半球大多數城市”，因而他將命令美國武裝力量對古巴實行海空封鎖。古巴領導人卡斯特羅隨後立即宣佈對他的國家的軍事力量進行總動員。10 月 22 日至 28 日，世界度過了緊張的 1 周。但在 28 日，蘇聯領導人赫魯曉夫的態度軟了下來，蘇美達成協議。



北京各界游行聲援古巴。

全國農業會議召開

11.5　農業部召集的全國農業會議開始在北京舉行。這個爲期 25 天的會議討論了當前農村工作的任務。

在肯定農村人民公社已經走上健康發展的道路的基礎上，會議決定繼續搞好人民公社各級的特別是生產隊的經營管理，想方設法進一步提高和調動農民的集體生產積極性，以鞏固集體經濟和發展農業生產。

會議還提出要重視經濟作物的種植和畜牧業的發展。

小兒麻痹症活疫苗

11.10　小兒麻痹症活疫苗已由衛生部生物製品研究所和中國醫學科學院、成都生物製品研究所協作研究成功，並開始成批生產。《健康報》的一篇報道透露了這個好消息。報道說，疫苗先後在北京、上海、天津、青島等 11 個城市經 400 多萬個兒童進行流行病學、免疫學及安全性的試服觀察，證明疫苗安全、效果良好。

紅、黃、綠色的 3 種型別的糖果疫苗，開始提供給城鄉兒童服用，全國小兒麻痹症發病率因此大幅度下降。



本月　廖承志（右）、高崎達之助在北京簽署發展中日兩國民間貿易備忘錄。

對印反擊戰大獲全勝·中國宣佈單方面停火

11.14　今日是印度總理尼赫魯的 73 歲生日，印軍在邊境東段瓦弄地區向逼近的解放軍第五十四軍發動了一次政治意義大於軍事意義的攻擊。但印方所稱的“生日獻禮攻勢”當日即告失敗。

16 日凌晨，五十四軍軍長丁盛下令對印軍據守的瓦弄分 3 路發動進攻。經 1 日激戰，印軍不敵，指揮官第四軍軍長考爾乘飛機逃去，解放軍於傍晚進入瓦弄，並在隨後幾日對印軍展開清剿和追擊。21 日，五十四軍推進至“麥克馬洪綫”後奉命停止追擊。

與瓦弄戰役同時，解放軍在邊境東段的西山口－德讓宗－邦迪拉方向亦進行了聚殲印軍主力的部署。在這一地區印軍駐守了 1.2 萬兵力，負責中央軍委戰略小組的劉伯承元帥敏銳地將印軍的兵力部署概括爲“銅頭、錫尾、背緊、腹松”，並建議取分進合擊戰法。指揮該地區作戰的西藏軍區司令員張國華據此制定了“打頭、切尾、斬腰、剖腹”作戰方案。從 10 日起，4 支部隊先後出發，擔負這 4 項任務。

10 天里，印軍處處受制挨打，首尾不顧，最後以被殲 5000 人而告失敗。

中國軍隊的大勝使印度朝野張惶不安。

21 日，解放軍總參謀部下達停止反擊作戰的命令，並命令已推進至中印傳統邊界綫的中國軍隊從 12 月 1 日起後撤至“麥克馬洪綫”以北 20 公里。中國政府再次呼籲和平解決中印邊界問題。



12.1 在中印邊境自衛反擊戰中取得全面勝利的解放軍部隊開始分批向雙方實際控際綫（即“麥克馬洪綫”）以北撤退。

至次年1月，撤退行動基本完成。從內地調來增援的各部隊也撤回原駐地。

印軍很久纔推進至實際控制綫以南，行動變得謹慎。



本月 焦裕祿擔任中共河南省蘭考縣縣委書記。他在任內領導全縣治理內澇、風沙、鹽碱三害工作，雖身患重病，仍為改變蘭考貧困落後面貌堅持工作，被稱為“縣委書記的好榜樣”。圖為焦裕祿在他倡導大量種植的泡桐樹邊留影。

國民經濟形勢開始好轉

本月 “調整、鞏固、充實、提高”的方針實行2年多來，取得了顯著的成效，至本月，國民經濟形勢已見較大程度的好轉。

人民生活水平開始穩步回昇。本年全國每人平均消費糧食329斤，比上年增加11斤；消費豬肉4.4斤，比上年增加1.6斤；消費棉布11.1尺，比上年增加2.5尺。

在農村，由於普遍實行了以生產隊爲基本單位的核算制度，刮了幾年的“共產風”基本被抑止，農民積極性的恢復，使農業生產得到相應的恢復。農村勞動力比上年增加1500萬人，達到2.1249億人，已超過1957年水平。全年的糧食總產量達到3200億斤，比上年增加250億斤。油料產量達到4007萬擔，生豬年末頭數達到1億頭，均比去年有較顯著增長。而在本年以前4年，上述指標持續下降。

重工業和基本建設規模在本年內被再度壓縮。鋼產量衹有667萬噸，比上年減少了200多萬噸；鐵產量爲805萬噸，比上年減少476萬噸。全國基本建設投資衹完成71.26億元，比已大幅縮減的上年再減少了56億多元。

國家財政收支開始恢復平衡，並略有結餘：收入313.6億元，支出305.3億元。

本年社會商品零售總額同上年基本持平，但年末貨幣流通量比上年減少了19.2億元。全國集市貿易價格比上年下降35%。

中共和政府的決策層在今年內對全國經濟的復蘇採取的多項措施的成效在上述數字中顯示了出來。本年的經濟好轉，爲此後進一步發展我國經濟打下了基礎。

3 新華社報道，重慶舉辦“中美合作所”罪行實物展覽，紀念解放前夕被美國和國民黨特務殺害的烈士。

4 美國提出9條辦法阻止臺灣紡織品在美國傾銷，曠日持久的臺美紡織品戰開始。

6 印度關閉駐華使館。

9 上海吳涇化工廠制造出第一批氮肥。

10 中共中央、國務院發出通知，要求從1963年起，各地區的基建一律按照基建程序辦事；各部門必須嚴格執行經濟合同。

11 文化部頒發規定，指出從1963年起，國產故事片、各種外國譯制片均需經過主管部門審查通過後，方準發行放映。

12 中共中央同意批轉勞動部的報告，加強城市閑散勞動力的安置和管理工作。

13 美國空軍部部長訪問臺灣，授權美軍顧問團團長宣佈，美軍向臺灣提供最新式的F—104G型噴氣式戰斗機。

14 中共中央成立15人專門委員會領導原子能工業，周恩來任主任。

15 國務院公佈《工農業產品和工程建設技術標準管理辦法》。

18 外交部照會印度駐華大使館，最嚴重抗議印度迫害華僑，並決定派船前往印度接回願意返回中國的華僑。

18 中共中央、國務院指示各地提倡計劃生育。

20 中共中央批轉勞動部關於加強城市閑散勞動力的安置管理工作意見。

21 《中國自然區劃》編制完成。

26 中國和蒙古簽訂邊界條約。

27 中國國際貿易促進委員會和日本3個貿易發展組織，簽訂貿易議定書。

30 國務院發佈《工商企業登記管理試行辦法》，要求各地立即進行一次全面的登記。

30 中共中央發出通知，要求嚴禁私自招收職工。

31 錫蘭總理班達拉奈克夫人代表錫蘭政府和科倫坡會議亞非6國來華訪問。

△ 全國氣象服務網基本建成。

3　中共中央批準下達1963年基本建設計劃草案，全年基建總投資為77.1億元，大中型項目668個，較去年有所增加。

3　前臺灣"中央研究院"院長朱家驊在臺北去世，終年71歲。

5　國家體委公佈1962年新創80項全國紀錄。

5　《人民日報》發表題為《列寧主義和現代修正主義》的社論。

6　毛澤東在上海會見日本共產黨代表團。

6　臺灣當局宣佈在全島實施推行廣播電視教學。

7　美國駐臺美援公署署長稱，為促進臺灣經濟自給自足，美將改變經濟援助方嚮，未來將着重於開發總資源。

11　香港青山道鄉村發生大火，燒毀500間民房，5000多人無家可歸。

17　外交部抗議港英當局強拆九龍城內居民住屋，逼遷居民。

18　中共中央同意1963年國民經濟計劃草案，草案預計財政收入和支出各為327億元，全年要求再減少職工156至172萬人，減少城鎮人口600萬人。

20　中國和尼泊爾的邊界協定在北京簽字。

21　國防部批準授予沈陽部隊工程兵某運輸連雷鋒生前所在的四班"雷鋒班"稱號。

21　毛澤東在上海會見印度尼西亞共產黨代表團。

21　港英當局復照中國政府，暫停拆除九龍城居民住屋。

22　香港港英政府宣佈，從本年秋季起，小學改為7年制。

23　文化部提出加強農村電影發行工作。

26　劉少奇、鄧小平等在北京接見100多位著名科學家。

26　臺灣選手楊傳廣以16英尺3.25英寸的成績在美國打破撐杆跳的世界紀錄。

27　《人民日報》發表社論《在莫斯科宣言和莫斯科聲明的基礎上團結起來》。

29　周恩來在上海科學技術工作會議上作報告，指出要將中國建成一個社會主義強國，關鍵在於實現科學技術現代化。

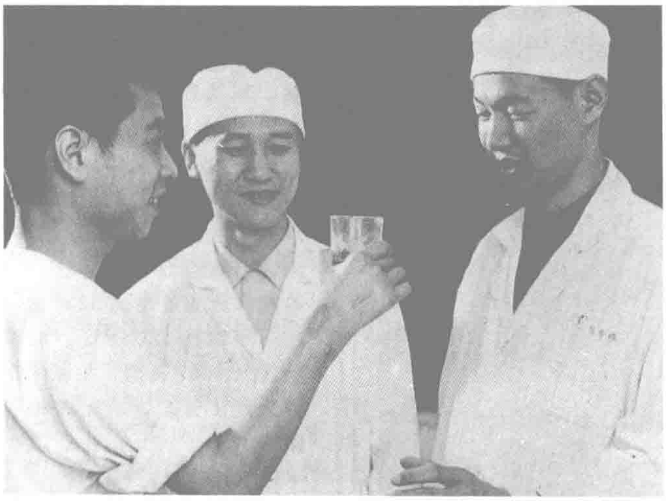
△　劉少奇、鄧小平等在京出席多個春節聯歡晚會。

周恩來強調實現科技現代化

1.29　"實現農業、工業、國防和科學技術現代化，建成社會主義强國，關鍵在於實現科學技術現代化。"周恩來今日在上海科技工作會議上，發表了上述觀點。

中國過去科學基礎差，必須要"實事求是，循序漸進，互相促進，迎頭趕上"。周恩來强調實現科技現代化要做到：加强科技界的主人翁責任感；集中和加强科技力量；改進黨群關繫、領導被領導關繫、新老關繫、師徒關繫；正確處理理論和實踐的關繫；認真實現領導、專家和群衆三結合；搞好科研工作部門與學校和生産部門的緊密協作。

周恩來提出，應改善科研部門的工作條件和環境，以及科學家的生活條件。他説："真正的科學家在生活方面的要求並不高，但生活問題、居住問題也不能完全不考慮。"



1.2　上海工人王存柏的右手從腕部以上1寸的地方被衝床完全切斷。上海第六人民醫院骨科、外科醫師陳中偉、錢允慶、奚學全打破常規處理方法，給王存柏施行斷手再植手術，迅速恢復了已經停止了4個小時的手部血液循環，保證了手的復活。這是國內首次獲得"前臂完全性創傷性截肢再植手術"成功。圖為7個月後王存柏用右手舉起茶杯。

平衡財貿新出路

1.2　清倉挖潛，控制開支，以進養出，增加工商盈利，是中共中央選取的平衡財貿新出路。

今年中國財政、信貸、外匯市場的計劃方案嚴重失衡，僅國家計劃收支一項即差6億元。爲此中共中央同意了國務院財貿辦的上述意見，力圖通過清倉，增産10億商品，增加1至2億元財政收入，並通過其它措施，平衡財政。

不能容忍腐化現象

1.15　中共德州市委主要領導幹部腐化墮落案件，引起中共中央高度重視。中央今日批示：黨的幹部中確有一些人在思想上、感情上、生活上完全蜕化爲資産階級分子。容忍這種現象在黨内泛濫，定會令黨的組織變質。各級黨組織必須與腐化現象作嚴肅鬥爭。

27日，中共中央同意監察委員會的意見，在黨内進行反腐化運動。



尹仲容。

臺灣經濟發展功臣尹仲容病逝

1.24　尹仲容因肝病在臺北逝世，終年61歲。他是臺灣經濟復蘇的功臣，臺灣人把他與推動聯邦德國戰後經濟復興的重要人物歐哈特相提並論。

尹仲容生於1903年，湖南邵陽人。上海南洋大學電機系畢業。早期在國民政府建設、交通部門任職。曾制定電政制度，開辟了全國長途電話網。

1949年春，尹仲容隨蔣介石"政府"到臺灣，主持"臺灣生産事業管理委員會"，是臺灣最關鍵時期（1949至1952年）財經方面的"第一號人物"。1950年，他主持簽訂了臺日貿易協定，爲臺灣"國民政府"穩定70%的外貿資金。他大力主張發展臺灣的紡織業，提出"進口布不如進口紗，進口紗不如進棉花"。在他的大力推動下，臺灣形成了自己的紡織基地，提供了大量就業機會。1954年，臺灣紡織品開始出口創匯。

1954年，尹仲容任"國民政府經濟部長"。1956年11月，因揚子木材公司案，被解去所有公職。兩年後復出，任"外匯貿易審議委員會"、"美援運用委員會"委員，不遺餘力地推動臺灣工業貿易的發展。

“階級鬥爭，一抓就靈”

2.11 毛澤東提出“階級鬥爭，一抓就靈”。抓階級鬥爭再次成爲中共工作的中心。

本日，中央工作會議在北京召開，會議原主題是討論在城市中進行“五反”運動，以及中小學工作條例問題。

會上，毛澤東談起了農村形勢和階級鬥爭，並把《湖南省委關於社會主義教育運動情況的報告》、《河北省委關於在農村貫徹黨的八屆十中全會決議，開展整風運動情況的報告》印發給與會的中央委員。這兩個報告，均叙述了兩省如何狠抓階級鬥爭，整頓幹部作風，改變農村面貌。

以此爲據，毛澤東總結説：“階級鬥爭，一抓就靈。”並認爲：“我國出不出修正主義，一種可能，一種不可能，在農村進行社會主義教育，就可以挖掉修正主義根子……如果我們不整風，那些縣就要出修正主義。”

中共中央接受了毛澤東的主張，決定在城市展開“反對貪污盜竊、反對投機倒把、反對鋪張浪費、反對分散主義、反對官僚主義運動”的同時，在農村推行社會主義教育，開展“清理帳目、清理倉庫、清理財物、清理工分”(“小四清”)運動，以抓好階級鬥爭，把牛鬼蛇神打下去。

會議至28日結束。



2.23 團中央決定追認雷鋒為全國優秀少先隊輔導員。

圖為雷鋒生前被聘為某小學的校外輔導員時，教育孩子們不要忘記艱苦奮鬥的光榮傳統。

國家計委成立 8人領導小組

2.8 爲更好地確定長遠經濟計劃，中共中央根據國務院副總理李富春的報告，決定成立國家計委領導小組。

領導小組由李富春、李先念、譚震林、薄一波、陳伯達、鄧子恢、程子華、薛暮橋8人組成，主要是討論研究年度計劃和長遠計劃的方針、政策、任務和主要指標，研究和確定實現計劃的重大措施，並且定期聽取國家計委日常工作的匯報。



2.24 羅致煥在日本舉行的世界速滑錦標賽男子1500米比賽中奪冠，成為首個奪得該項比賽世界冠軍的中國選手。

解放軍全力創造“四好連隊”

2.2 中國人民解放軍總政治部在北京召開全軍政治工作會議，總政治部主任肖華號召“把創造四好連隊活動提高一步，不斷加强我軍戰斗力”。

“四好連隊”是指“政治思想好、三八作風好、軍事訓練好及生活管理好”的連隊。創造“四好連隊”已在解放軍中進行了兩年，本次會議，總結了創造“四好連隊”的基本經驗，檢查了1962年全軍政治思想工作情況，研究了今後部隊政治工作任務，討論了政治工作條例。



創“四好連隊”活動宣傳畫。

2 香港《南華早報》報道，1962年由水陸兩路偷渡香港的大陸人員超過14萬人。

2 全軍政治工作會議在北京召開。

4 解放軍海軍組建第一支岸對艦導彈部隊。

7 《人民日報》發表通訊《毛主席的好戰士——雷鋒》和《雷鋒日記摘抄》。

7 二七烈士紀念碑在武漢落成。

8 中共中央、國務院決定成立第四機械工業部，統籌和管理全國無綫電工業。

8 柬埔寨國家元首諾羅敦·西哈努克親王應邀訪華。

9 解放軍總政治部號召在全軍内廣泛開展學習雷鋒的教育活動。

10 中國紅十字會總部將全部被俘印度官兵名單通知印度紅十字會。

12 中國決定承認伊拉克共和國。

13 新華社報道，有100多個機械廠和電器廠固定為氮肥工業製造成套設備，開始了建立完整的化肥設備製造工業體系。

15 中國和也門外交關繫陞格為大使級。

17 國務院決定全國電影節目、拷貝由中國電影總公司統一收購、分配和調度。

17 國家計委提出編制長期規劃要有20年的遠景設想，就是要基本上實現四個現代化，基本上建立全國統一的、獨立完整的、現代化的國民經濟體系。

23 毛澤東接見蘇聯駐華大使契爾沃年科，告訴他“我們還有幾篇文章沒發表完”，“你們批評我們，我們要反批評”。

23 教育部決定按學科成立高等學校5個理科教材編審委員會。

26 中國科學人員在廣東南雄縣的“紅色岩系”地層内，發掘出一批古脊椎動物的化石。

△ 中共中央機關和各民主黨派中央機關給陳銘樞、張鈁、張崇桂、蔣學棟、陳新桂等100多人摘去右派帽子。

△ 國民黨空軍在遼寧、松江、蘇北地區空投救濟糧包及慰問袋。

△ 中國邊防部隊完成全綫後撤計劃。

1 中共中央指示各地開展厲行節約和反對貪污盜竊、反對投機倒把、反對鋪張浪費、反對分散主義、反對官僚主義的“五反”運動。

1 由胡仙投資經營的《快報》在香港創刊。

3 中共中央、國務院決定1963年全國減少職工160萬人，減少城鎮人口800萬人；進行工資調整，共增加11億元。

6 老撾國王西薩旺·瓦達納應邀前來中國進行國事訪問。

7 “右派分子”章乃器被撤銷政協委員資格。

10 新華社報道，中國張申明的《墨魚豐收》在匈牙利舉辦的“20世紀后半期婦女”國際藝術節攝影展覽會上獲金質獎。

10 中共中央同意文化部、文聯、共青團中央聯合派出農村文化工作隊到農村工作。

12 新華社報道，中國已有1000多個縣市的農村用上了電。

16 中共中央決定全國烟草工業統一由輕工業部管理，成立中國烟草總公司。

18 “雷鋒同志模範事迹展覽”在北京展出。

19 國務院決定提高糧食的銷售價格和棉花的收購價格。

20 中共中央發出通知，指出社員的宅基地都歸生產隊所有，一律不準出租和買賣，但仍歸各戶長期使用。

21 《人民日報》發表《一些兄弟黨攻擊中國共產黨的言論》，編者按稱，1962年11月以來，有44個兄弟黨攻擊中共。

24 首批6個文化工作隊分赴冀豫等6省農村，幫助開展文化工作。

24 北京函授學院在北京、天津、太原和呼和浩特舉行開學典禮，首批學員129人。

24 《人民日報》發表題為《“一厘錢”精神》的通訊。

25 國務院頒發《關於打擊投機倒把和取締私商長途販運的幾個政策界限的暫行規定》。

25 國務院發佈《設置和使用無綫電臺的管理辦法》。

30 劉少奇主席發布特赦令，特赦改惡從善的蔣介石集團、偽滿洲國和偽蒙疆自治政府的戰犯共35人。

30 國務院通過《關於調整工商所得税和改進徵收辦法》。

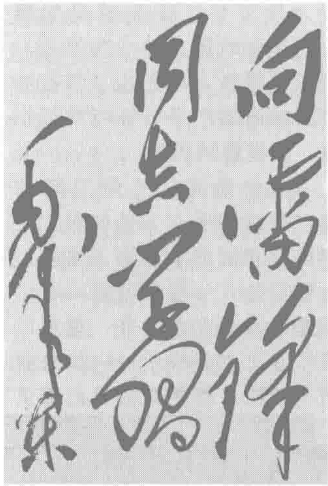
學習雷鋒　推崇奉獻

3.5 毛澤東題詞：“向雷鋒同志學習。”從此學雷鋒運動在全國掀起。

雷鋒是湖南長沙簡家塘人。他當過拖拉機手、推土機手，3次被評爲先進工作者，5次被評爲紅旗手，18次被評爲標兵，並獲青年社會主義積極分子稱號。1960年，雷鋒參加解放軍，並加入中國共産黨。8月，他帶病參加抗洪，立二等功。1961年，他當選撫順市四屆人大代表。

雷鋒在軍隊的2年時間中，刻苦學習毛澤東的著作，積極參加公益活動，做了大量的好事。他生活樸素，卻把積蓄捐獻給災區。他被團黨委樹立爲艱苦奮鬥的標兵。

1962年8月15日，他在指揮助手倒車時，被車輪撞倒的木柱砸傷，不幸殉職。



毛澤東題詞。



雷鋒。

《人民日報》今日發表了毛澤東的題詞。此後，劉少奇、周恩來、朱德亦紛紛題詞。周恩來的題詞稱贊雷鋒：“言行一致，公而忘私，奮不顧身。”從此公而忘私、爲人民服務的雷鋒精神成爲全國青少年學習的榜樣。

“鬼戲”《李慧娘》被禁演



昆劇《李慧娘》劇照。

3.29 新編昆曲《李慧娘》被指大肆渲染鬼魂，被文化部通令禁演。

1961年，孟超創作的《李慧娘》發表在《劇本》雜誌上，廖沫沙在《北京晚報》上以繁星的筆名發表了《有鬼無害論》一文，對該劇予以肯定。該劇演出後，康生曾大加贊賞，並宴請作者及主要演員。

今日，中共中央批轉文化部黨組《關於停演“鬼戲”的請示報告》，指出：近年鬼戲漸多，有嚴重思想毒素，舞臺形象恐怖。更爲嚴重是新編劇（如《李慧娘》）亦大肆渲染鬼魂，而評論界還大加贊賞。即使鬼戲有它好的一面，但對於缺乏科學知識、還有濃厚迷信思想的群衆來説，還是存在助長迷信的副作用，因此，鬼戲必須停演。

試辦托拉斯

本月 劉少奇提議試辦中國第一個托拉斯——中國烟草公司。

托拉斯是由生產和經營同類產品的許多企業聯合組成的專業性大公司，主要按經濟規律進行管理。試辦托拉斯將打破過去單一靠行政辦法管理商業、工業企業的框框。繼中國烟草公司後，全國又陸續試辦了20多個托拉斯。

控制集市貿易

3.3 國務院指示嚴格管理大中城市集市貿易，堅決打擊投機倒把活動。

1960年冬農村恢復集市貿易後，大中城市亦出現了一些集貿市場和自發商販市場。國務院認爲這些集市有一定補充作用，但亦有很大的消極作用。因此要加强管理，縮小範圍，逐步取代。另外要加强税收管理，打擊投機倒把。



4.12 劉少奇及夫人王光美、陳毅及夫人張茜訪問印尼。圖為劉少奇夫婦同印尼總統蘇加諾（右一）夫婦交談。

呼籲警惕工人中新生資產階級分子

4.2 國家經委召開工業交通企業座談會。

會議認爲：資產階級思想已經嚴重侵蝕工人階級隊伍。工業交通企業內部，產生了一批新的資產階級分子和資本主義勢力。在貪污盜竊、投機倒把案件中，有的已經形成新的資本主義分子集團。因此，會議提出，要告誡廣大工人階級，不僅要警惕舊有的資產階級復辟，還要特別警惕從工人階級內部新生長的資產階級的復辟。

中國乒乓健將再度揚威

4.14 中國重乒將揚威异域，在布拉格舉行的第二十七屆世界乒乓球錦標賽上，包辦男子單打前三名。

在本屆乒乓球錦標賽上，中國男隊過關斬將，力克群雄，蟬聯了男子團體世界冠軍。張燮林、王志良配合默契，奪得男子雙打冠軍。男子單打前三名，更是清一色的中國選手，莊則棟再奪男單冠軍，捧走聖·勃萊德杯。李富榮獲亞軍，張燮林、王志良並列第三名。



男單冠軍莊則棟。

《商標管理條例》

4.10 爲加强商標管理，保證和提高產品的質量，國務院公佈施行《商標管理條例》。同時，廢止《商標注册暫行條例》。

《條例》共 14 條，規定：商標是代表商品一定質量的標志，工商行政部門應對商品的質量進行監督管理；企業使用商標，應當向中央工商行政管理局申請注册。

釋放印度戰俘

4.10 中國政府釋放在中印邊境戰爭中被俘的全部印度軍事人員。

中國邊防部隊在中國紅十字會的協助下，在巴底通、棒山口北側、西路曲西岸和昆明等地分批釋放印度戰俘。釋放的戰俘中有達爾維準將及校官 26 名、尉官 29 名、士兵 3115 名。另 13 名被俘後死亡的印軍士兵骨灰亦交還印方。

早在 1962 年 12 月，中國邊防部隊已在邦迪拉、梅楚卡等地釋放了被俘印軍傷病員 716 名，並將 13 具被俘後死亡的印軍士兵的尸體交還印度。



4.25 駐守在上海南京路上的解放軍某部八連，身居鬧市，一塵不染，被國防部授予“南京路上好八連”的光榮稱號。圖為國防部副部長許世友上將（前左六）、總政治部副主任徐立清中將（前左四）等和八連全體官兵合影。

1963•4

1 中國政府向印尼捐贈大米和布匹，救助巴厘島火山爆發災民。

1 臺灣“海祥”號輪船在基隆港附近沉沒，9 名船員失踪。

6 畫家呂佛庭近作《長城萬里圖》在歷史博物館公開展覽。

7 中共中央、國務院決定：肥皂工業和肥皂有關的產品全部由輕工業部門管理。

8 文化部發出通知，要求全國雜技團和個人一律停止“飛車走壁”的表演。

11 解放軍女選手李淑蘭打破 5 項射擊世界紀錄，男選手徐開財打破 2 項射擊世界紀錄。

12 中共中央、國務院批轉全國物價委員會的報告，決定對物價進行小幅度的調整。

15 新華社報道，中國自行制造的第一艘遠航西非海岸的“和平”號遠洋貨輪從科納克順利返回廣州。

15 蔣介石和宋美齡被美國全民新聞資料社選為全世界 6 對“天定良緣”之一。

16 中國政府發表聲明，強烈譴責美國破壞日內瓦協議，制造老撾緊張局勢。

17 國家體委公佈第四套廣播體操。

19 新華社報道，陝西興平縣竇馬村發現 1 件 2000 多年前的珍貴文物“嵌金銅犀尊”，為研究中國銅器、美術史、手工藝史提供極有價值的資料。

20 中國舉重選手陳鏡開在北京以 151 公斤成績打破日本三宅義信創造的 150.5 公斤的輕量級挺舉的世界紀錄。

27 首批印尼華僑乘“光華”輪和“新華”輪回到湛江。

27 新華社報道，中國正在新建 7 個大型氮肥廠，進一步完善全國化肥工業的佈局。

29 臺灣楊傳廣在美國以 9121 分破 10 項全能世界紀錄。

30 《毛澤東軍事文選》英文本出版。

△ 中國政府應阿爾及利亞政府邀請，首次派出醫療隊，至 1982 年底，中國共派出醫療隊達 6500 餘人。

△ 教育部調整高等學校專業設置。全國高校保留本科專業 549 種，2527 個。

1963·5

1　劉少奇主席和夫人王光美訪問柬埔寨。

2　香港旱情嚴重，供水開始控制。

4　新華社報道，解放13年來，人民出版社出版的馬克思、恩格斯著作共有160多種、700多萬册。

7　新華社報道，郵電通信網絡已延伸到農村，一般的縣都有10個左右的郵電局、所，有95%以上的人民公社通上電話。

9　毛澤東提出生產鬥爭、階級鬥爭和科學實驗三大革命概念。

9　臺灣發生65年以來罕見的旱災，因缺水發生多起森林火災，部份水電廠供電量驟減。

10　劉少奇與夫人王光美訪問越南。

10　中共中央指出必須團結90%以上的幹部群衆，解決人民內部矛盾，以便一致對敵；對壞人壞事要教育為主，懲辦為輔。

11　國家體委決定在全國範圍內實行教練員等級制度。

12　印度尼西亞發生排華暴動，以萬隆區最為嚴重，90%華僑店鋪遭受搶掠與破壞。

16　《中國攝影》編輯部舉辦1960至1962年優秀攝影作品評選，33幅作品獲獎。

20　臺灣大學發起以“我們不是頹廢自私的一代”為口號的青年自覺運動。

20　《關於目前農村工作中若干問題的決定（草案）》公佈，斷言階級鬥爭正尖銳激烈。

20　姚文元發表《一種新穎獨到的見解》，掀起對德彪西及無標題音樂的批判。

25　全國人大批準設立國家物資管理總局和全國物價委員會，作為國務院直屬機構。

26　中國全部完成釋放和遣返被俘印軍人員，最後一批382名印俘被釋放和遣返。

27　《森林保護條例》發佈。

29　印度尼西亞西爪窪排華暴動使2萬華僑無家可歸。

30　國家體委發佈《各項運動全國最高紀錄審查及獎勵制度》。

31　《人民日報》發表文章，贊揚江蘇師範附小教師斯霞的“母愛教育”。

△　解放軍開始組織大批幹部參加地方社會主義教育運動。





本月　香港大旱，分片輪流供水，市民吃水維艱。僧尼與佛教信徒紛紛到跑馬地求雨。

“躍進”輪沉没

5.1　噸位爲1.593萬噸的中國遠洋貨輪“躍進”號，在南朝鮮濟州島西南海域觸礁沉没，船上載有運往日本的玉米近萬噸、礦産品和其他雜貨3600多噸。

“躍進”號是1958年中國自行製造的第一艘萬噸級遠洋貨輪。它上月30日從青島啓航駛往日本，今天下午突然發出緊急呼救信號。“躍進”號沉没後，59名船員被日本漁船救起。

推薦“好八連”經驗

5.9　解放軍總政治部向全軍介紹“南京路上好八連”在政治思想工作上的8條經驗：1.帶着問題學習毛主席著作。2.運用活的教材，進行階級教育和傳統教育。3.抓苗頭，把思想工作做在前面。4.堅持表揚好人好事，進行正面教育。5.發揮骨幹作用。6.黨支部要管好幹部。7.做好群衆工作。8.正確對待榮譽。

總政治部號召全軍所有連隊向八連學習。

文藝為工農兵服務

本月　中華全國文學藝術界聯合會在北京舉行第三屆全國委員會第二次擴大會議。

會議强調指出，要真實地表現新的人民的時代，關鍵在於文藝工作者和廣大勞動人民相結合，和工農兵相結合。百花齊放、推陳出新是黨對文藝工作的堅定不移的政策，它的前提是文藝爲工農兵服務，爲社會主義服務；它的目標是通過競賽和鬥爭發展社會主義的、民族的新文藝。





5.22　第二屆中國電影“百花獎”評選揭曉。《李雙雙》（左圖）獲最佳影片獎，《槐樹莊》（右圖）獲榮譽獎。

把百萬青年學生安置到鄉下去

6.29 中共中央安置工作領導小組召開6大區安置城市下放職工和青年學生工作組的組長會議。

周恩來在會上指出，要在今後15年內動員城市青年學生下鄉參加農業生產，這是城鄉結合、移風易俗的大事，各大區、省、市、自治區要作長遠打算，編制15年安置規劃。安置的主要方嚮是插隊，即插入人民公社生產隊，其次是插入國營農、林、牧、漁場，再其次纔是建立新的國營農、林、牧、漁場。安置下鄉的學生，年齡可由18歲放寬到16歲，基本條件是能獨立生活。

據統計，去年和今年，近10萬名知識青年下鄉插隊。



到農場去的城市青年。



6.14 聶榮臻、陳毅、宋慶齡、鄧穎超、周恩來、何香凝、朱德（左二起）等出席中國福利會25週年紀念會。

徐廷澤駕機飛返大陸

6.1 臺灣國民黨空軍第二聯隊十一大隊四十三中隊上尉飛行員徐廷澤，駕駛美製F－86F噴氣戰鬥機飛抵大陸，在華東某機場安全降落，受到熱烈歡迎。

徐廷澤是共和國成立後第一個由臺灣駕駛戰鬥機回歸大陸的國民黨軍飛行員。2日，國防部授予他人民解放軍空軍少校軍銜，並按規定獎勵黃金2500兩。4日，授銜授獎大會在福建前綫某地隆重舉行，空軍司令員劉亞樓到會。



沈鈞儒。

沈鈞儒逝世

6.11 知名學者、中國民主同盟中央主席沈鈞儒在北京病逝。

沈鈞儒，浙江嘉興人，生於1875年。1935年12月，他團結愛國人士，在上海發起成立文化界救國會。1936年11月，因積極宣傳合作抗日，與救國會其他6名負責人一起被國民黨逮捕，後經多方營救獲釋。1948年1月，他在香港主持民盟三中全會，宣佈恢復民盟的活動。1949年，他參加了共產黨主持的中國人民政治協商會議。新中國成立後，歷任中央人民政府委員、最高人民法院院長、全國人大副委員長、全國政協副主席等職。

臺灣取締“一貫道”

6.10 在臺灣當局大力查禁的壓力下，一貫道3個主要負責人陳志浩、張培成、鄧明坤在臺北、高雄分別宣佈解散一貫道各級組織。

一貫道1946年由大陸傳入臺灣。1953年2月，當局因其秘密的傳教方式將其視爲邪教，下令由警政機關嚴加查禁。1958年4月，“內政部”見一貫道信徒日衆，再度下令加以取締。今年“警備總司令部”指揮治安機關大力查緝一貫道，迫使一貫道所屬寶光、基礎、法一、文化、師兄各派領導人發表書面說明，宣佈解散該組織。

1 香港水荒嚴重，開始實行4天供水1次。

2 新華社發表聲明，經調查，中國“躍進”號貨輪因觸礁沉沒。

6 第二批從印尼歸國的受難華僑660多人到達廣東湛江。

10 《人民教育》雜誌發表文章，認為“母愛教育”是體現資產階級的教育思想。

17 雲南境外國民黨軍隊41名官兵攜械回歸大陸。

19 解放軍空軍“殲5甲型”殲擊機在贛中地區擊落臺灣1架P2V－7型電子偵察機。

19 《人民日報》發表題為《用階級鬥爭歷史教育青年工人》的社論。

20 國家計委發出《關於單獨列出天津、沈陽、武漢、廣州、重慶、西安等6大城市計劃指標的通知》。

21 中國新聞工作者協會致電阿根廷政府，抗議其無理逮捕新華社記者胡安·赫爾曼。

24 中國婦女代表團前往蘇聯參加在莫斯科舉行的世界婦女大會。

25 外交部照會印度駐華大使館，抗議印軍再次入侵中國斯潘古爾湖地區。

26 中共中央、國務院決定對高校實行中央統一領導、中央和省、市、自治區兩級管理的制度。

26 中共中央、國務院在全國高校專業調整會議上決定：兩、三年內不再增設新專業。

26 首屆新興力量運動會籌備委員會在北京成立，賀龍兼任該會主席。

29 公安部宣佈，廣東、福建、浙江3省沿海地區軍民殲滅了從海上偷渡登陸的6股臺灣武裝特工人員。

29 外交部就蘇聯政府無理要求中國撤回駐蘇使館人員事件發表聲明。

29 新華社訊，中國防治結核病卓有成效，肺結核發病率和死亡率明顯降低。

△ 《北京日報》組織讀者開展商業、服務業是不是“低人一等”的大討論。

△ 原上海市副市長、資深共產黨員潘漢年被以從事內奸活動等罪名判處15年徒刑，剝奪政治權利終身。

1963・7

1　中共中央發表《關於中蘇兩黨會談的聲明》，宣佈中共、蘇共兩黨將在7月5日開始在莫斯科舉行會談。

1　井岡山革命博物館開幕。

4　外交部照會蘇聯駐華大使館，強烈抗議蘇聯無理要求中國招回梅文崗等5位外交人員。

5　上海研製成功能防止細菌感染、促進創面愈合的人造皮膚。

5　新華社報道，全國加速建設160多個大中型礦山。

8　上海廣慈醫院首次使用中國自製的"心電起搏器"治愈病人。

12　公安部舉行授獎儀式，發給自動繳械投誠並有立功表現的5名臺灣特工人員獎金。

13　由北京飛往莫斯科的蘇聯班機在蘇聯伊爾庫次克機場着陸時失事，機上的7名阿爾巴尼亞人和3名中國外交人員遇難。

14　首屆中國科技大學畢業生舉行畢業典禮，陳毅、聶榮臻到會祝賀。

16　臺灣留美青年科學家范良增發明數字新計算公式，可用計算尺測定導彈方觸，比電子計算機速度更快捷。

18　中國王錫華、趙素霞在旅大舉行的6單位射箭友誼賽中，打破4項女子70米、50米、30米雙輪世界紀錄。

20　國務院批轉財務部、農業部、中國人民銀行的報告，要求各級農業資金小組，加強農業資金管理。

21　毛澤東、劉少奇、周恩來、朱德等到北京機場迎接由蘇返國的鄧小平、彭真等人。

21　崔秀英、耿桂芳、趙月英在北京打破女子1500米的集體定點跳傘世界紀錄。

21　中共中央、國務院批轉勞動部的報告，確定拿出11億元用於40%的職工提升工資級別。

23　中共中央、國務院決定中西藥品的經營管理實行由商業部、衛生部共管。

24　周恩來同意國家計委關於追加下半年基本建設投資7.75億元的建議。調整後的預算內基本建設投資總規模將達86.84億元。

31　教育部決定實行全日制12年制中小學教育計劃。

中蘇兩黨已到反目邊緣

7.14　蘇共中央在國內公開發表《給蘇聯各級黨組織和全體共產黨員的公開信》，對中國共產黨進行抨擊，兩黨近乎反目。

本月5日，中共中央政治局委員、中共中央總書記鄧小平率代表團赴莫斯科，和以蘇共中央書記蘇斯洛夫爲團長的蘇共代表團舉行會談。雙方就現代世界發展、國際共產主義運動和中蘇關繫等重大原則問題進行了討論。雙方未能在會談中取得一致意見。本月，蘇共即發表《公開信》，抨擊中共全盤否定蘇共第二十次代表大會，謂中共曾同意全盤否定斯大林，同意走"議會道路"，和平過渡到社會主義，後又出爾反爾，發表與蘇共不同的意見。

中共中央立即作出反應。19日，中共中央發言人發表聲明，認爲蘇共歪曲事實、顛倒是非。爲了說明真相，中共中央決定在《人民日報》再次發表6月14日中共致蘇共的復信，並同時發表蘇共的《公開信》，讓世人了解兩黨的分歧。



中共代表鄧小平、彭真、康生等返回北京。

2600萬城鎮人口被精減下鄉

7.31　中共中央批準了中央精簡小組《關於精減任務完成情況和結束精減工作的意見的報告》，宣佈從1961年開始精減職工和城鎮人口的工作以來，到今年6月共兩年半時間裏，全國共減少職工1887萬人，減少城鎮人口約2600萬人，精減工作已取得預期效果，基本上可以結束。

海河流域發生特大洪水



毛澤東審閱海河流域圖，提出"一定要根治海河"。

本月　由於邯鄲、邢臺、石家莊、保定等地連降暴雨，海河水系發生特大洪水，河北省災情嚴重。

據統計，河北省有7個專區101個縣遭受水災，其中被水淹的縣市28個，被水圍困的縣城33座，農田被淹面積達5360萬畝，其中3000萬畝絕產，房屋倒塌不計其數，約1000萬人無家可歸，直接經濟損失共達60億元。

瓊瑤《窗外》風靡臺島

本月　臺灣《皇冠》雜誌刊載青年小說家瓊瑤的言情小說《窗外》，一時轟動文壇，風靡臺島。

瓊瑤原名陳喆，生於1938年，湖南衡陽人。她16歲時在《晨光》雜誌上發表第一篇短篇小說，隨後開始給報章雜誌撰稿。19歲大專聯考落榜後，專心致力於寫作。去年完成了第一部自傳式長篇小說《窗外》。

此後她相繼發表《烟雨朦朦》、《在水一方》、《幾度夕陽紅》等代表作，更為萬千讀者鍾愛，奠定其浪漫言情小說家的地位。在60、70年代的鼎盛時期，她有40多部作品被拍攝成電影。80年代起，她的作品傳入大陸，同樣令億萬青年讀者沉迷。

1963·8

陳永貴：農業新星

8.3 在《人民日報》發表文章宣傳山西昔陽縣大寨大隊和大隊中共黨支部書記陳永貴的事迹之際，大寨忽遇罕見洪災，陳永貴在災難中超凡的表現使其更加光彩奪目。

大寨在洪災中毀於一旦，村民爲此心傷消沉。陳永貴卻說這場災害損失雖然嚴重，但未有人員死亡就是大喜，以此給農民們鼓氣。在中央和各地給大寨以援助時，陳永貴等人又提出應自力更生解決困難，要做到"三不要"，不要國家的救濟糧、救濟款、救濟物資，和做到"三不少"，社員口糧、勞動日分配、賣給國家的糧食不少。據後來的報道，大寨當年產糧 42 萬斤，賣給國家 24 萬斤，户均 3000 斤。這個驚人的成績使陳永貴成爲被廣爲宣傳的大寨精神的典範。



陳永貴帶領大寨人克服貧饑，修種梯田。

大批高校畢業生下鄉赴邊

8.12 《人民日報》發表評論員文章，號召高等學校畢業生響應祖國召喚，到農村去，到基層去，到邊疆去，把知識獻給祖國和人民。

17 日，國務院發出通知，決定以工科、農科畢業生爲主先行試點，將高等學校畢業生見習 1 年的制度逐步改爲先參加勞動實習 1 年，然後再見習 1 年的制度。

23 日，教育部會同有關部門組成全國高校畢業生參加勞動試點工作領導小組。

臺灣首家自助商店開業

8.7 臺灣第一家自助商店在臺北市中山北路 2 段 49 號開業。

這家名為美洲食品公司的小型超級市場，出售的貨品包括各類罐頭、冷藏新鮮肉類、牛乳、鷄蛋及各種調味品，共約 400 多種。每樣貨品都一一標明價格，整齊擺放在物品架上，任由顧客自取，顧客選購的貨品可用手推車裝載。在出口處，則有店員計價收款，顧客付款取貨出門。

國營商業取代私商

8.14 中共中央、國務院批轉國務院財貿辦公室的工作報告，要求在大中城市集市貿易中進一步開展以國營商業代替私商的工作。具體措施有三：1. 國營商業應進一步改善經營管理，增加花色品種，提高商品質量，降低成本，并把網點、人員、經營品種、營業時間盡可能固定下來。2. 在做好充分準備的基礎上，有步驟地全面鋪開代替私商的工作。3. 今後應統籌代替私商的物資，糧食和商業部門要做好調度安排。

中捷關繫惡化

8.22 捷克社會主義共和國政府外交部副部長克利奇卡口頭通知中國駐捷大使館，將立即取消新華社布拉格分社的活動權利及其租用的電訊綫路，並限令在 1 個月內撤銷此分社。24 日，中國政府發表聲明，强烈抗議捷克政府這一進一步惡化中捷關繫、嚴重破壞社會主義陣營團結的行爲。

1 《解放軍報》發表社論《不忘階級鬥爭》。

1 《北京週報》日文版創刊。

2 周恩來寫信給世界各國政府首腦，轉達中國政府關於召開禁止和銷毀核武器的各國首腦會議的建議。

4 索馬里總理阿卜迪拉希德·阿里·舍馬克應邀訪問中國。

6 薄一波與各部委員責人談 1964 年計劃，指出應吃穿用第一，基礎工業第二，兼顧國防第三，這是發展工業的方嚮，也是國民經濟計劃的方嚮。

8 毛澤東發表聲明《呼籲世界人民聯合起來反對美帝國主義的種族歧視、支持美國黑人反對種族歧視的鬥爭》。

8 解放軍士兵謝臣為搶救群衆，與洪水搏鬥時犧牲。

9 新華社報道，1963 年以來，全國以農副產品、畜產品為原料的 20 種主要輕工業產品，有 19 種顯著增加。

9 中國和索馬里兩國經濟技術合作協定在北京簽字。

13 教育部決定在高等學校開設第二外國語，在其它系用開設加選課程的辦法培養世界語幹部。

14 《人民日報》發表通訊《硬骨頭六連》。

17 古典小說《紅樓夢》作者曹雪芹逝世 200 週年紀念展覽在北京展出。

17 新華社訊，新疆塔克拉瑪干沙漠和田地區建成新綠洲。

22 國務院通知，加強酒類專賣管理工作，成立各級專賣事業管理局。

23 蘇聯同意臺灣作為一個"主權國家"，在部分禁止核試驗條約上簽字。

23 高等學校畢業生勞動實行試點工作領導小組成立。

29 《關於國防工業 1964 年計劃控制數字的報告》提出，指出基建投資重點以原子彈和導彈為中心。

30 北京萬人集會，聲援越南南方人民反美鬥爭。

30 劉少奇、周恩來、朱德、鄧小平設宴歡迎印尼共產黨代表團。

△ 河北、河南、山東等地連續受到暴雨襲擊，洪水泛濫成災，解放軍出動 5.3 萬餘人進行搶險救災工作。

1 臺灣花蓮港開放為國際港。

2 《人民日報》發表《請看蘇聯報刊是怎樣誹謗和攻擊中國的》,公佈蘇聯報刊攻擊中國共產黨的部分社論和文章。

5 全國對外貿易計劃會議召開，提出大力發展適合資本主義市場出口的商品的生產。

7 中共中央、國務院決定調低商業利潤指標，並要求加強核算工作。

8 中國試制出8種半導體收音機，經鑒定質量完全合格。

9 北京動物園第一次人工飼養繁殖大熊貓成功。

10 香港伊麗莎白醫院揭幕。

13 受蘇聯政府迫害和武裝押送出境的中國—烏蘭巴托—莫斯科國際列車全體乘員和中國旅客總共92人回到北京。

14 中國音樂家協會向全國推薦8首革命歌曲。

14 首次全國棉花學術討論會在北京舉行。

16 在全國第二次城市工作會議上，中共中央確定城市需要就業的勞動力，主要安置方嚮是上山下鄉。

17 國務院決定將兵器工業、造船工業從第三機械工業部分出來，分別成立第五、第六機械工業部。

18 中國自行設計和建設的第一個硫化鐵選礦——安徽向山硫化鐵選礦首期工程完工，每年能處理40萬噸原礦。

22 新華社報道，中國自行設計、施工和安裝的新安江水電站已向上海、南京、杭州輸送強大電流。

26 《人民日報》、《紅旗》雜誌編輯部聯合發表文章，稱南斯拉夫已“資本主義復辟”。

26 世界科學工作者協會北京中心成立。

29 新華社訊，中國國民經濟在總路綫、大躍進、人民公社三面紅旗指引下，迅速克服連續3年嚴重自然災害影響，開始全面好轉。

△ 中科院經濟研究所所長孫冶方的研究報告提出要抓企業利潤，反對不計成本、不講效益的企業管理制度。

△ 羅素所著《西方哲學史》中譯本由商務印書館出版。

“以階級鬥爭為綱”

9.6 中共中央制定了《關於農村社會主義教育運動中的一些具體政策的規定（草案）》(簡稱“後十條”),對貫徹執行“前十條”過程中出現的問題，在具體政策方面作出補充規定。

“後十條”明確指出社教運動的基本方針是：以階級鬥爭爲綱，抓住5個要點（即階級鬥爭、社會主義教育、組織貧下中農隊伍、“四清”、幹部參加勞動),放手發動群衆，團結95%以上的幹部和群衆，打退資本主義勢力和封建勢力的進攻，提高幹部群衆的社會主義覺悟和階級覺悟，整頓農村基層組織，健全和鞏固集體經濟，發展農業生產。

“後十條”對社教運動中的10個主要問題作出規定：基本方針問題；領導方法問題；團結95%以上的幹部和群衆問題；組織貧下中農問題；中農問題；幹部參加集體勞動問題；整頓農村基層黨組織問題；處理對待地主、富農、反革命分子、壞分子及其子女的問題。中共中央決定在全國宣讀“後十條”,使之家喻户曉。



9.6 臺灣“行政院政務委員”蔣經國應邀前往美國進行為期12天的正式訪問。圖為蔣抵美後在白宮草坪舉行記者會。

艱難困苦的3年逐漸遠去



農民又開始嘗到豬肉的滋味。

9.29 新華社報道，中國國民經濟在克服了連續3年的嚴重困難後，開始全面好轉，最艱難困苦的時期已經結束。

農民的積極性已被逐漸調動起來，農業生產改變了連續3年下降狀況，去年糧食產量達1.6億噸，比1961年增產1250萬噸；油料200萬噸，增產10.5%；生豬近1億頭，增長32.4%。全國約1/4的縣農業總產量已恢復或超過了1957年的水平。

工業生產特別是輕工業生產出現了轉機，輕工業產值在工業總產值中的比重，由1960年的33.3%提高到46.5%。

國家財政扭轉了前4年連續出現大量赤字的被動局面，實現了收支平衡，貨幣發行過多的現象也有所改變，社會商品零售總額在與1961年持平的情況下，貨幣流通量減少了15%。

全國集市貿易的價格比1961年下降35%，人民生活開始好轉，全國人均消費糧食329斤，豬肉4.4斤，棉布10.9尺，比1961年有很大增長。

中蘇論戰白熱化

9.6 從本日起至1964年7月14日，中共中央在《人民日報》上9評蘇共的《公開信》。

從1962年起，蘇聯報刊即發表了1000餘篇攻擊中共的文章，至7月所發表的《給蘇共各級黨組織和全體共產黨員的公開信》,指責與攻擊的程度最爲激烈。爲了駁斥蘇共的指責，辨明是非，中共中央本日在《人民日報》發表《蘇共領導同志和我們分歧的由來》一文，認爲蘇共一味地要把分歧產生和擴大的責任，轉嫁在中共身上。蘇共領導想一手遮天，這是辦不到的！應該讓事實說話。此後,《人民日報》陸續發表了《關於斯大林問題》、《南斯拉夫是社會主義國家嗎？》、《新殖民主義的辯護士》、《在戰爭與和平問題上的兩條路綫》、《兩種根本對立的和平共處政策》、《蘇共領導是當代最大的分裂主義者》、《無產階級革命和赫魯曉夫修正主義》、《關於赫魯曉夫的假共產主義及其在世界歷史上的教訓》8篇文章，前後共9次評論蘇共的《公開信》。

部分商品價格實行調整

10.9 全國物價委員會提出的調整部分商品價格的方案獲中共中央、國務院批準。

從次月1日起，糖的銷售價格提高約20%，甘蔗收購價格提高約15%；卷烟的銷售價格提高約10%。

與此同時，鬧鐘售價平均下降10%上下；收音機售價平均下降約20%；電視機（17英寸）售價從800元下降至510元；高價名酒售價約下降30%。

中共中央、國務院在批準這一方案時指出，近一個時期，不但集市貿易價格繼續下降，平價商品也開始降價，這證明國民經濟開始全面好轉。但物價的下降，使部分工商企業盈利減少，虧損增加，在一定程度上影響財政收入，而且也和許多種主要生活資料還是供不應求的狀況不相適應。所以平價商品價格的調整應有昇有降，並應促使高價商品和集市貿易價格逐步回落。



上海鐘錶廠生產大批提環鬧鐘供應市場。





10.30 香港邵氏電影公司演員凌波飛抵臺北，受到影迷的熱烈歡迎。今夏，邵氏公司制作的黃梅調影片《梁山伯與祝英臺》在臺放映後，凌波在劇中扮演的梁山伯傾倒了衆人，不少觀衆連看多場。該片在臺創下新臺幣840萬元的賣座記錄。

打擊高利貸活動

10.24 中國人民銀行《關於整頓信用社、打擊高利貸的報告》說，在整個社會主義時期，農村的階級鬥爭是長期的復雜的，高利貸活動也是時起時伏的。

這份報告又指出，打擊高利貸的最有效辦法，是在生產發展的基礎上，依靠信用社，組織農村資金的餘缺調劑，吸收閑散資金，幫助農民解決副業生產和生活上臨時性的資金困難。

報告提出，信用社的業務活動，統一歸即將成立的農業銀行領導。

強化旺季市場管理

10.23 中共中央在批轉中央工商行政管理局黨組的《關於當前市場方面資本主義勢力活動情況和加强旺季市場管理的報告》時指出，最近一個時期，市場進入旺季，資本主義勢力和投機倒把活動又開始抬頭。

中共中央指示，要把完成國家農產品的收購計劃，作爲第一位的任務。要堅決打擊投機倒把活動，取締私商長途販運。決不允許把應當統購、派購的主要農產品拿到集市上出售，決不允許生產隊和社員私分、盜賣這些物資。必須堅決把棉花、土紗、土布市場管死。

香港中文大學成立

本月 香港的新亞書院（1949年創設）、崇基書院（1951年創設）和聯合書院（1956年創設）聯合組建了香港中文大學。

新成立的大學屬英聯邦制大學，經費大部分由政府補助。中文大學校舍鄰近沙田，佔地共110多公頃。

3 中國佛教協會等單位舉行活動，紀念鑒真和尚逝世1200週年。

4 中日友好協會在北京成立，廖承志為會長。

4 蔣介石對美國記者稱，大陸糧荒嚴重，國民黨軍對大陸的突擊是反攻大陸的前奏。

7 中共訪日科學代表團員周鴻慶在日本向蘇聯駐日大使館尋求政治庇護，蘇使館將其交日本收禁。

8 中共中央和國務院決定建立中國農業銀行，統一管理國家支援農業的資金。

10 國家體委發出通知，決定於當月15日起實行新的運動員和裁判員等級制度。

12 中共中央軍委頒發《中國人民解放軍保守國家軍事機密條例》。

13 國家體委公佈第四套少年和兒童廣播體操。

16 中華全國手工業合作社第二次社員代表大會在北京舉行，並通過了《中華全國手工業合作總社章程》。

16 中共中央和國務院決定在工業、交通企業中開展“五好”企業和“五好”職工競賽。

16 鄭德富等選手以平均距靶心0.73米的成績打破了男子日間1500米的集體定點跳傘世界紀錄。

17 亞洲11個國家和地區佛教徒會議在北京舉行，通過了《告世界佛教徒書》。

18 新華社報道，中國政府贈送古巴政府一批救災物資。

18 國務院、國家經委、財政部決定在國營企業試行設置總會計師的制度。

24 外交部就美國再次操縱聯合國大會阻撓恢復中國在聯合國的合法權利發表聲明，指出這是美國政府又一次侵犯中國主權的罪惡行為。

25 中國技術進出口公司向英國漢弗瑞斯·帕拉斯哥公司訂購合成氨成套設備合同在北京簽字。

26 中共中央、國務院批準下達1964年國民經濟計劃和國家預算，財政收入為382億元，基建投資為111億元。

30 臺灣《中央日報》報道，當局已向大陸派出11批反共突擊隊。

1963·11

1 中國人民解放軍空軍部隊在華東地區再次擊落美制臺灣U－2型高空偵察機1架。

2 中共中央、國務院批轉工業部《關於加強輕工業援外工作的報告》。

2 新華社訊，中國獨創的新型耐火材料——鎂鋁磚在天津鋼廠等處顯示優异性能。

4 公安部發佈公告：1963年6月至10月，粵、閩、浙、蘇、魯沿海地區軍民連續殲滅9股偷渡登陸和空投的臺灣武裝特工人員。

6 楊靖宇將軍紀念館在靖宇縣落成。

8 中國伊斯蘭教第三次代表會議在北京閉幕，包爾漢被選為主任。

12 中國農業銀行在北京正式成立。

13 林業部部署保護野生動物和狩獵工作。

13 上海制成中國第一艘大型捕鯨船。

17 全國人大二屆四次會議在北京舉行。三屆政協全國委員會第四次會議於同日開幕。

18 滿族國畫家溥儒在臺北病逝，享年68歲。

18 中共中央、國務院要求減少教授、副教授校外兼職和社會活動。

19 新華社報道，中國工業開展"全國學上海"、"上海學全國"的比學趕幫運動，縮短後進先進的差距。

20 國務院農林辦公室召開黃河中游水土流失重點地區水土保持工作會議。

22 國民黨九全大會閉幕，選舉蔣介石、陳誠為正、副總裁。

23 甲骨文研究專家董作賓在臺灣病逝，享年69歲。

25 新華社報道，內蒙古烏蘭布和沙漠前緣地區用10多年時間營造300里防護林，截住東侵流沙。

28 廖承志率中國代表團出席在華沙舉行的世界和平理事會會議。

29 新華社訊，中國海洋運輸業已開辟東南亞、歐洲、非洲3條航綫，先後到達30多個港口。

△ 香港書籍文具業公會舉辦首次圖書文具展覽會。

獎勵科學發明和改進技術

11.3 《發明獎勵條例》和《技術改進獎勵條例》同時由國務院發佈。

《發明獎勵條例》規定，由國家科學技術委員會統一領導全國發明工作，並監督發明的推廣應用。同時，組織發明評獎委員會，負責發明的獎勵。獎勵將採用榮譽獎和物質獎相結合的方式。

《技術改進獎勵條例》規定，技術改進指由群衆提出建議，經過實驗研究和實際應用，使某一單位的生產或工作更加多、快、好、省的技術進步。《條例》指定國家科委指導、監督全國技術改進工作。無論集體或個人對技術改進有所貢獻，都按本條例給予獎勵。重大的技術改進，獎金數額和榮譽獎的方式，還可不受《條例》的限制。

次年5月29日，國家科委發明評選委員會成立，到1966年5月共受理申請發明獎1100多件，批準發明獎勵296項。文化大革命開始後，該機構被取消。1979年4月，國家科委根據重新修訂的《發明獎勵條例》，復設了這一機構。



本月 中國作家代表團訪問日本。圖為代表團成員巴金、冰心等在垂釣。

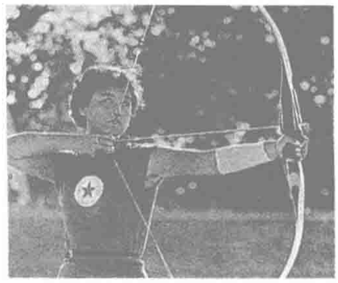
海河治理工程全面鋪開

11.17 毛澤東發出了"一定要根治海河"的號召，全面治理海河的浩大工程從此展開，每年都有幾十萬人以至上百萬人投身於這項工程。

本年8月上旬，河北省部分地區連降暴雨，大小河流的洪水涌入海河，海河泛濫，嚴重威脅天津市區和津浦鐵路安全。雖經極力抗洪救災，保住了天津安全，但此次洪水共造成了60億元的巨大經濟損失。

海河水系各河源出燕山、太行山和黃土高原，河道多在山地與平原之間，丘陵過渡地區短，落差大，每逢暴雨，山洪下瀉極快。另一個容易發生洪澇災害的原因是各河上游寬大，中下游因泥沙淤塞而變得狹窄。據史學家統計，從1368年至1948年581年間，海河水系共發生水災383次。其中最嚴重的1917年和1939年兩次大水，淹及了天津市區。

這次全面治理的總體規劃是：大中小工程相結合，以小型爲主；骨幹和配套工程相結合，以配套工程爲主。



女子射箭選手李淑蘭打破世界紀錄。

中國運動員參加新興力量運動會

11.19 中國派出由14個項目200多名選手組成的體育代表團，參加了從今日開始在印度尼西亞首都雅加達舉行的第一屆新興力量運動會。

1962年夏天，印度尼西亞拒絕臺灣"中華民國"體育代表團和以色列體育代表團入境參加第四屆亞洲運動會。國際奥委會、國際業餘田徑聯合會、國際業餘游泳聯合會等國際體育組織爲此宣佈不承認第四屆亞運會，奥委會並決定不定期禁止印尼參加奥運會。印尼總統蘇加諾憤而宣佈印尼退出國際奥委會，並聯合柬埔寨、中國、越南、蘇聯等國發起舉辦以亞、非、拉國家爲主的新興力量運動會。

中國選手在賽事中打破了2項世界紀錄。

歐陽海舍己救列車

11.18 解放軍某部訓練途經京廣鐵路時，1匹馱着炮架的戰馬被呼嘯而來的客車所驚，突然衝上鐵路。在列車與馬即將相撞之際，該部班長歐陽海躍入路軌中，拚盡全力將戰馬推出路軌，避免了一起重大事故，自己卻慘被撞死。

歐陽海生於1940年，1958年入伍，是中共黨員。

次年1月，國防部命名他生前所在班爲"歐陽海班"。多位領導人並題詞號召全軍向歐陽海學習。

中國石油基本自給

12.25　新華社奉命宣告：我國石油產品已經基本自給。

新華社的報道説，我國今年原油等主要油產品的產量超額完成計劃，石油產品達幾百種，比 1957 年增加 2 倍；今年新建的煉油裝置總加工能力比去年增加 4 倍多。

中國石油工業基礎异常薄弱，民國期間全國年産石油僅 12 萬噸（未計臺灣），石油消費基本靠進口。

共和國成立後，大慶、克拉瑪依、冷湖等油田相繼開發，原油年產量每年以 27.5% 的速度遞增。到本年，全國石油產量已達 647.7 萬噸，已能滿足全國消費量的 71.5%。



大慶工人歡呼第一口油井試噴成功。

毛澤東抱怨文藝部門被“死人”統治

12.12　毛澤東在中共中央宣傳部的一個内部刊物上批示：“彭真、劉仁同志，此件可以看出各種藝術形式——戲劇、曲藝、音樂、美術、舞蹈、電影、詩和文學等等問題不少，人數很多，社會主義改造在許多部門中，至今收效甚微，許多部門至今還是‘死人’統治着。不能低估電影、新詩、民歌、美術、小説的成績，但其中問題也不少。至于戲劇等部門問題就更大了。社會經濟基礎已經改變了，爲這個基礎服務的上層建築之一的藝術部門至今還是大問題，須從調查研究着手，認真地抓起來。”



被批判的電影《舞臺姐妹》劇照。



羅榮桓。

羅榮桓病逝

12.16　中共中央政治局委員、全國人大副委員長、國防委員會副主席、中華人民共和國元帥羅榮桓在京病逝。

羅榮桓是湖南衡山（今屬衡東）人，生於 1902 年。1927 年在武昌中山大學讀書期間加入中共。中共八七會議後，奉派到鄂南參加暴動，任農民自衛軍黨代表。9 月率部參加秋收起義。長征途中任總政治部巡視員，到陝北後進抗日紅軍大學學習，後任紅軍後方政治部主任。抗戰爆發後任八路軍一一五師政訓處（後改政治部）主任，並於 1938 年 8 月開始指揮該師。解放戰爭中，任東北野戰軍、第四野戰軍政治委員。建國後任解放軍總政治部主任，並兼任總幹部部部長。



12.14　嚴家淦當選為臺灣新“行政院院長”，並正式組閣。圖為嚴家淦就職。

1963·12

1　新華社報道，中國自 1958 年以來，自制的數學電子計算機已在國家生產建設和科學研究方面發揮着作用。

2　新華社報道，中國已經建成一個遍佈全國的氣象服務網。

6　中國首顆人造金剛石制作成功。

10　中國第一臺 6.3 米重型立式車床在武漢試制成功。

11　中國和桑給巴爾建立外交關繫。

12　第一屆全國神經精神科學術會議在廣州擧行。

13　中共中央、國務院決定對煤炭出廠價格和銷售價格進行調整。

13　中共中央批轉湖南省委的報告，並指示在全黨進行一次反對固步自封、克服驕傲自滿的教育。

14　中國和肯尼亞建交。

18　鄧小平在關於制訂農業長期規劃的指示中強調，第三個五年計劃就是解決吃穿用問題。

19　中國技術進出口公司向意大利斯納姆公司訂購 1 套石油加工聯合裝置成套設備合同在京簽字。

23　中國和布隆迪王國建交。

24　中國外文書店在北京設立。

24　河北抗洪搶險斗爭展覽會在天津開幕。

25　華東區話劇觀摩演出在上海開幕。

28　世界文化名人、畫家齊白石誕生 100 週年紀念展覽會在北京的中國美術館開幕。

28　《人民日報》報道，山西省大寨大隊奮發圖強、自力更生，以國為懷，顧全大局，受災嚴重，紅旗不倒。

30　《飛行基本規則》和《外國民用航空器飛行管理規則》獲國務院批準。

31　1963 年國民經濟計劃執行情況公佈，全年國家財財收入達 342.3 億元，總支出為 339.6 億元，基建投資總額為 96.16 億元。

31　中共中央轉發《關於加強研究外國工作的報告》。

△　陝西、吉林、河南等地新建的 3 對煤礦暨井開始投入生產。

1964·1

1　毛澤東、劉少奇等領導人觀看了豫劇《朝陽溝》。

1　“科學家之家”——北京科學會堂正式開放。

1　新華社訊，1963年中國青海、新疆、內蒙古等地新建和擴建了10個毛紡織廠。

2　中共中央對處理貪污盜竊、投機倒把提出了坦白從寬，抗拒從嚴，過去從寬，現在從嚴的方針。

3　中共中央軍委號召全軍學習郭興福和推廣郭興福教學方法。

5　《人民日報》報道，全國有60%以上的縣已建農機站。

8　國家體委公佈，1963年中國運動員創94項全國紀錄，打破12項世界紀錄。

9　周恩來總理開始訪問突尼斯、加納、馬里、幾內亞、蘇丹、埃塞俄比亞等國家。

9　在日本尋求政治庇護的周鴻慶被日本移交中國押返大陸。

10　中國和突尼斯正式建交。

10　臺灣當局因多次策反周鴻慶遭日本拒絕，並針對日本與大陸貿易官方化，宣佈暫停臺日雙邊貿易。

11　中國青年速度滑冰隊在柏林舉行的國際速度滑冰賽中，獲3項冠軍、3項亞軍和4項季軍。

13　全國各地集會游行，聲援巴拿馬反美斗爭，參加人數達1500多萬人。

14　蘭州鈾濃縮廠取得了高濃鈾合格品。

15　周恩來提出對外經濟技術八項原則。

16　日本對臺灣進行經濟報復，改向美國購買食米。

17　中國正式承認桑給巴爾共和國。

31　日本首相池田勇人宣佈，日本政府執行“一個中國”政策，仍承認臺灣當局。

△　《人民教育》發表文章指出，發展簡易小學是普及農村教育的重要辦法。

△　人民解放軍全軍政治工作會議要求全軍更高地舉起毛澤東思想的旗幟。

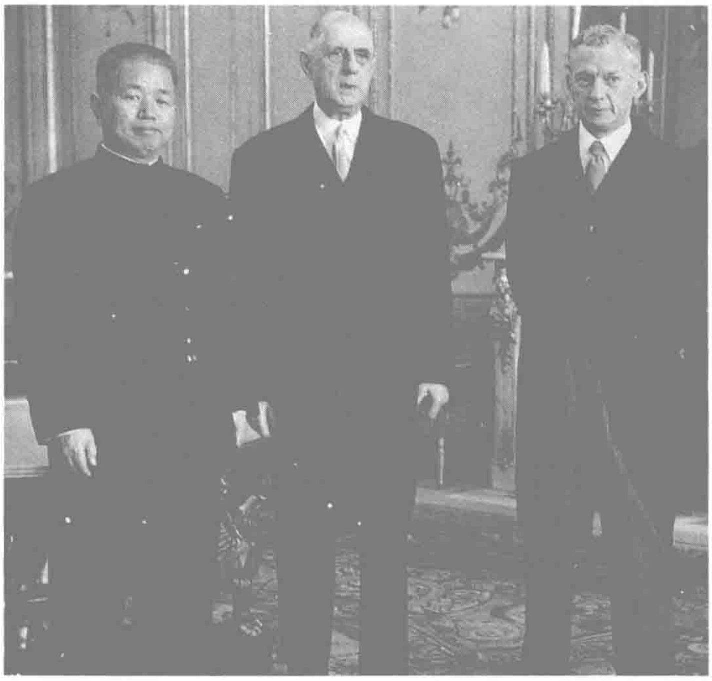
△　全國職工業餘教育工作會議提供的材料表明，在青年職工中已基本消滅了文盲。

與西方大國再度握手

1.28　中華人民共和國政府和法蘭西共和國政府發表聯合公報。中國與法國正式建立外交關繫，並商定在3個月內互派大使。

1958年12月，夏爾·戴高樂當選爲法蘭西共和國總統，立即奉行“不依靠美國”和獨立自主的外交政策，反對蘇美主宰世界，重視中國在國際問題上的重要性，主張恢復中國在聯合國的合法權利。去年10月，戴高樂派員到中國進行半官方的了解情況的旅行，並與中國領導人接觸。同時，法國總理和外交部部長相繼發表談話，表示願意與中國發展經濟和文化關繫。接着，中法雙方在瑞士就建交的具體事宜進行了談判。

本月，法國宣佈與“中華民國”斷交，承認中華人民共和國政府是代表中國人民的唯一合法政府。法國成爲第一個與中國建立大使級外交關繫的西方大國。中法建交對中國加强與西歐國家的交往是一個重大的突破。



首任駐法大使黄鎮（左）在巴黎。

臺灣發生湖口未遂兵變

1.21　臺灣當局裝甲兵副司令趙志華少將在新竹縣湖口裝甲基地進行裝備檢查時，向官兵呼籲對蔣介石實施兵諫。

趙志華在向官兵訓話時說，臺灣日益孤立，法國、日本爭相靠攏中共。國民政府外交官能力缺乏，一些國軍高級將領生活腐化，蔣“總統”被小人蒙敝，甚至出現兩個中國論調者，前景令人擔憂。趙志華號召官兵跟隨他到“總統府”去保衛“總統”。

趙志華的話語使在場官兵大爲震驚，一位政戰中校假裝跟從趙志華，乘機將其扣押，一場兵變就此被控制。

趙志華來臺後歷任戰車第一團營長、團長、裝甲兵第一師師長。



《毛澤東詩詞》首版。

毛澤東詩詞出版

1.1　《毛主席詩詞》由人民文學出版社和文物出版社同時出版。該書收錄毛澤東詩詞37首。其中10首是首次發表的，包括七律6首：《人民解放軍佔領南京》、《到韶山》、《登廬山》、《答友人》、《和郭沫若同志》、《冬雲》；七絕2首：《爲女民兵題照》、《爲李進同志所攝廬山仙人洞題照》；詞2首：《卜算子·咏梅》、《滿江紅·和郭沫若同志》。

闡述中國援外原則

1.15　周恩來在加納訪問時，闡述了中國政府在提供對外經濟技術援助時所遵循的8項原則。周恩來一再重申援助不是賜予，中國政府將尊重受援國的主權，絕不附帶任何條件，也不要求任何特權，中國政府將以無息或低息貸款的方式提供援助，必要時可延長還款期限。

興辦農村簡易小學

本月　《人民教育》發表山東省日照縣、山西省黎城縣舉辦簡易小學的材料，並指出，發展簡易小學是普及農村教育的重要辦法。

本年上半年，14個省市及自治區的農村普遍舉辦簡易小學，小學形式多種多樣，兒童就近入學，課程簡單集中，費用少，家長負擔輕。

工業學大慶、農業學大寨

本月 中共中央號召各地學習大慶、大寨經驗。

3年困難時期，中國國民經濟受到嚴重打擊，中蘇關繫又惡化，使毛澤東更加堅定了領導中國人自力更生、艱苦奮鬥的決心。中共中央爲樹立典型，選中了大慶和大寨。

5日，中共中央發出通知，指出大慶油田開發3年來生產原油1000多萬噸，爲國家積累資金3.5億元，並培養鍛煉出一支有一定技術素養、有組織、有紀律、能吃苦耐勞、能打硬仗的石油工業隊伍，是一個多快好省的典型。其經驗，不僅在工業部門中適用，在其他部門中也都適用或可以參考。

10日，《人民日報》登載山西昔陽縣大寨大隊把山溝建成良田，在貧瘠的山地上發展生產的事迹，並發表社論，號召各地學習大寨自力更生、艱苦奮鬥的精神。

全國掀起了工業學大慶、農業學大寨的運動。



《會戰年代》(作者趙志田)。



毛澤東接見大寨黨支部書記陳永貴。



2.9 11歲的龍梅和9歲的玉榮兩姐妹放羊遇上大風雪，為了保護集體的羊，她們同風雪搏斗了1天1夜，直到被凍僵昏了過去。

圖為遇救後的龍梅和玉榮。

國防部3項命令

2.5 新華社報道，國防部最近發佈3項命令，表彰了中國人民解放軍近年來涌現的先進集體和個人。

授予人民解放軍某部六連以"硬骨頭連"稱號，號召全軍各部隊，學習六連英勇頑強、艱苦奮鬥的精神，爲提高我軍戰鬥力而加倍努力。

表彰人民解放軍某部一營三連七班班長歐陽海舍身救列車的偉大精神，號召全軍指戰員學習歐陽海全心全意爲人民服務的崇高品質。

追授人民解放軍某部炮兵連馭手謝臣爲"愛民模範"，號召全軍學習謝臣忠於革命事業、舍身救人的高尚品質。

毛澤東批修

2.9 本日和29日，毛澤東在會見兩個外國黨的領導人時談及中國的修正主義。

毛指稱中央統戰部有人不講階級鬥爭，並批評中聯部部長王稼祥主張"三和一少"。他還批評中央農村工作部部長鄧子恢搞"三自一包"是要解散社會主義農業集體經濟，要搞垮社會主義制度。

"三和一少"指和平共處、和平競賽、和平過渡和少支援世界民族解放鬥爭。"三自一包"指自留地、自由市場、自負盈虧和包產到户。毛認爲這是修正主義的國際和國内綱領，在中國搞修正主義的人除了中央各部有，每個省都有。

1964·2

1 《中國人民解放軍紀律條令》發表。

6 中共中央決定成立學制問題研究小組。

11 中共中央、國務院指示，進行第二次全國人口普查工作。

11 各地公安機關開始開展愛民月活動。

11 國家體委第一次授予43名圍棋手段位。

12 國務院通過《外國人出入境居留旅行管理條例》。

13 毛澤東主持召開教育工作座談會，提出學制要縮短，"課程可以砍掉一半"。

14 國務院召開工交長期規劃會議，認為第三個五年計劃的中心任務是基本解決了人民的吃穿用，解決國防常規武器，突破國防尖端。

20 新華社訊，第二次全國評酒會議評出茅臺酒、竹葉青酒、青島啤酒等18種酒為全國名酒。

20 新華社報道，年產120萬噸煤炭的大型現代化豎井——平頂山十礦建成投產。

20 中國航空學會成立大會開幕。

22 中國和剛果正式建立外交關繫。

22 中國投資的東江—深圳供水工程開始施工，以解決香港食水供應緊張的問題。

23 86歲的日本前首相吉田茂抵達臺灣進行訪問。

24 國務院財貿辦召開工作會議，討論農產品收購問題，決定從本年5月份起，食油定量在大中城市每人每月增加3兩。

26 國家副主席宋慶齡和總理周恩來應邀前往錫蘭訪問。

26 美國將第一批F—104G型戰鬥機交付臺灣軍隊使用。

29 新華社報道，中央國家機關7700多名幹部最近下放到農村和廠礦進行勞動鍛煉。

29 經委召開第一次全國工業、交通系統各部政治部主任會議，要求各部的政治機構在3月份建立齊全。

29 中國航空學會宣告成立。

△ 周恩來訪問緬甸、巴基斯坦和錫蘭等3國。

△ 中共中央機關已有7700多名幹部被下放到農村和廠礦。

1964·3

5　新華社報道，長期缺水的廣西石山地區修建了3.8萬處引水設施，克服了100多萬居民和35萬牲畜飲水的困難。

7　《人民日報》發表社論《積極開展群衆性的農業科學實驗活動》。

7　文字改革委員會、文化部和教育部發出聯合通知，明確規定簡化偏旁的使用範圍。

9　中共中央、國務院發出通知，全國1964年原則上不再增加職工人數計劃指標。

10　國務院召開全國農業長期規劃會議。這次會議要求在三五計劃期間，建成5億畝旱澇保收、穩產高產的農田。

11　新華社訊，在福建省閩侯縣曇石山的1座新石器時代土坑墓中發掘出1具新石器時代的男性人骨架。

15　解放軍福建前綫司令部發出通告，重申對駕機起義的臺灣空軍人員的獎勵規定，公佈新的聯絡方法。

16　中國派遣500名技術人員進入尼泊爾，以加速構築加德滿都至拉薩的公路。

17　中國男女乒乓球選手在莫斯科國際乒乓球比賽中，獲得全部5個項目的冠軍。

18　《人民日報》發表社論，表彰石景山鋼鐵公司煉鋼廠白雲石車間，依靠共產黨支部的力量，創造"五好"車間。

18　北京至上海、北京至長沙至廣州、北京至成都至昆明3條航綫試航成功。

18　新華社發表朱德、董必武、賀龍、聶榮臻、徐向前、葉劍英、羅瑞卿的題詞，號召全體解放軍向歐陽海學習。

20　北京各界人民集會並通電支持巴勒斯坦和阿拉伯各國人民反美的斗爭。

20　世界衛生組織宣佈，臺灣為瘧疾滅絕區。

22　中共中央指示繼續抓緊進行"五反"運動。

23　外交部抗議印度支持西藏流亡者。

23　新華社訊，新開辟的京昆、京滬、京廣3條直達航綫相繼正式通航。

26　《人民日報》發表題為《努力學好毛澤東思想》的社論。

27　中國第二歷史檔案館在南京成立。

釋放最後3名日本戰犯

3.6　中國釋放了最後3名日本戰犯。至此，關押在中國的日本戰犯全部獲釋。

1956年中國最高人民法院特別軍事法庭經過審判，對45名日本戰犯分別判處了8年至20年的有期徒刑。

在45名被判刑的日本戰犯中，其中有36名判刑後在撫順戰犯監獄服刑，有9名開始關押在太原戰犯監獄，後來也移禁撫順戰犯監獄。前僞滿國務院總務長宮武部六藏因患重病，在判刑後就予以假釋回國；前日本陸軍三十九師團中將師團長佐佐真之助在服刑期間因病死亡。其餘43名，從1957年起開始陸續釋放，其中有14名是刑滿釋放的，有29名因服刑期間表現良好，經最高人民法院軍事審判庭裁定，予以提前釋放。

這次最後釋放的3名戰犯齊藤美夫、富永順太郎和城野宏，均屬於因服刑期間表現良好提前釋放。



3.15　周恩來結束了對阿爾巴尼亞等亞非14國的訪問回到北京，受到毛澤東主席和首都群衆的熱烈歡迎。

規劃北京城市建設

3.6　李富春《關於北京城市建設工作的報告》獲中共中央批準，由23人組成的北京房屋統建統配領導小組隨後成立，李富春出任組長。

李在報告中建議：1. 中共中央各部門新建企業單位需經批準，否則不準建在北京；已建在北京的企業一般不準擴建。2. 應充分利用城區和近郊現有的空地進行建設，使之逐漸形成街道。3. 實施房屋的統一建設和統一調配。

日中嘗試經濟交往

3.7　中日民間經濟交往日益頻密，日本政府亦決定嘗試與中國政府進行有官方色彩的經濟交往。

本日，日本首相池田勇人會見前首相岸信介、日工商會會長足立正、大平、通產省大臣福田一、外務省次官島重信及內閣官房長官黑金泰美等人。會後，福田一透露，日本政府將通過大日本紡織公司向中國轉售一個現代化的尼龍纖維廠及其生產技術。

在高等院校設立政治機構

3.18　高等教育部在北京召開了直屬高等學校領導幹部（擴大）會議。會議討論了如何進一步加强高校思想政治工作和建立政治工作機構的問題。

6月10日，中共中央同意在高教部和直屬高校設立政治部。確定北京大學和清華大學爲高等教育部直屬高校建立政治部的試點校。直屬高校的政治工作實行以高教部黨委領導爲主、地方黨委領導爲輔的雙重領導制度。

比學趕幫：增產棉花競賽

3.5　全國集中產棉縣棉花生產會議在北京召開。會上，各地代表交流了去年棉花增產的經驗，並全面安排了今年棉花生產計劃。

李先念在會上作了報告，他代表中央要求各產棉區既要按計劃種植足夠的面積，又要特別注意設法提高單位面積產量。會議要求各產棉區的領導部門，進一步加强棉花生產的領導，組織廣大幹部和社員積極開展比學趕幫的增產棉花的競賽活動。



3.31　文化部舉行1962年以來優秀話劇創作及演出授獎大會。獲獎劇目有《第二個春天》、《霓虹燈下的哨兵》(圖為劇照)、《雷鋒》等。

中日互相靠攏

本月 中日雙方達成互設貿易代表機構的協議。雙方關繫由長期的民間關系轉入半官方半民間階段。

中華人民共和國成立後，日本政府追隨美國的外交政策，敵視大陸新政權。1952年日本與臺灣"國民政府"建交，但日本經濟界卻對發展與大陸的貿易有濃厚的興趣。中國針對兩國官方關繫難以迅速發展的狀況，通過"民間外交"加强兩國在經濟各領域的合作。

1962年秋，日本通商大臣高碕達之助得到池田勇人首相的同意，訪問中國。11月，廖承志代表中國，高碕代表日本，簽訂了備忘錄及有關文件，決定從1963年至1967年5年內，平均每年貿易額各3600萬英鎊。由於2人實際上是本國政府代表，因此備忘錄實爲兩國在沒有外交關繫情況下的貿易協定。

本月，"廖承志辦事處駐東京聯絡事物所"和"高碕辦事處駐北京聯絡事物所"設立，這是共和國成立後，中日雙方首設常設經濟貿易機構。



4.21 《文匯報》的評論員文章說，成千上萬城市青年下鄉，是移風易俗的革命行動。

文章引述一位務農青年的話說，"我們的苦甜標準"，"在於精神上能否獲得為人民服務後的歡樂"。

圖為知青標兵張聚生。

巴西政變引發中巴外交風波

4.3 巴西政府以"間諜"和參與"顛覆"活動罪，逮捕9名中國外貿和新聞工作人員。

4月1日，巴西發生政變，政變集團上臺後，即推行反華政策。本日，逮捕了中國貿促會駐巴西代表處、中國經濟展覽會籌備小組、新華社駐巴西人員王唯真、鞠慶東、王耀庭、馬躍增、宋貴實等9人。

事件發生後，中國外交部提出强烈抗議。



4.11 《人民日報》發表李進（江青）拍攝的廬山仙人洞照片。圖為江青在攝影。

髮型之爭 階級之分

4.2 《天津晚報》刊登讀者來信，建議報社組織讀者討論髮型與資產階級生活方式的關繫。

信中說："我們廠有的青年，留着油光光的'燕尾式'大背頭，也有的青年留小黑胡，穿裝打扮怪模怪樣。"來信認為這些人是在"追求資產階級生活方式"。

此後，天津各報就髮型與階級問題展開討論。有20年理髮工作經驗的武筱庭說："舊社會理怪髮型的都是些太太、小姐、少爺、還有一些流氓，他們理髮是為了追求'時髦'，追求腐化、墮落的資產階級生活。例如女的理'道士髮'、'披肩式'，男的理'探海式'、'大青背'。自以為很美，其實很丑。"理髮師刁進恆總結出勞動人民的髮型要求是"樸素大方，堅固耐久，梳理不變，自然美觀"。

1 中共中央決定在全國工交系統中建立政治工作機關，把解放軍的堅持"四個第一"、樹立"三八作風"等方法運用到工交系統。

3 達賴喇嘛在紐約設立"西藏辦事處"。臺灣當局聲稱反攻大陸後，將允許西藏自決。

4 老撾王國首相梭發那·富馬親王應邀來中國訪問。

4 全國血吸蟲病科學研究工作會議透露，現已治愈的血吸蟲病病人和消滅釘螺的面積佔原有總數的2／3。

6 新華社訊，中國第一臺電子血球數儀在上海試制成功。

6 湖北孝感發現大批楚國銅貝蟻鼻錢。

6 《企業計時獎勵工資暫行條例（草案）》和《計件工資暫行條例》開始試行。

7 解放軍總政治部指示在全軍開展"一幫一"、"一對紅"的活動。

8 上海開辟至成都、昆明、沈陽、廣州4條直達民用航綫。

9 中國研制成功1種治療急性血吸蟲病的非銻劑口服液。

10 中國經濟貿易展覽會在東京揭幕。

10 美國贈給臺灣空軍一批新型"鷹"式地對空導彈。

13 中共中央指示年內完成大行業中代替私商的工作。

14 戴麟趾就任第二十四任香港總督。

15 美籍華人攝影師黃宗霑拍攝的《原野鐵漢》獲第三十六屆奧斯卡獎最佳黑白攝影獎。

17 毛澤東、劉少奇、朱德、周恩來電賀赫魯曉夫70壽辰，稱兩方雖存在分歧，但一旦世界發生重大事故，相信雙方會共同對敵。

19 《紅色娘子軍》和《金色海螺》分獲亞州電影節萬隆獎和盧蒙巴獎。

21 著名粵劇表演大師馬師曾在北京病故，享年64歲。

24 新華社訊，廣州新擴建的國際機場工程竣工。

28 《人民日報》連續兩日以6個版面的篇幅披露蘇共中央的反華報告和文件。

28 李政道被美國科學院選為院士。

28 上海至卡拉奇直達民用航綫開航。

1964·5

1　我國第一臺通用數字電子計算機正式投入運行，速度為每秒53次。

2　新聞攝影展覽會在北京開幕。

4　《人民日報》發表社論《知識青年要和工農群衆變成一體》。

6　中共中央批轉文化部黨組的報告，取消劇本上演報酬辦法。

7　中共中央致信蘇共中央，認為有必要公佈1963年11月以來中、蘇兩黨交換的信件。

7　新華社訊，新疆準噶爾盆地首次發現距今9000萬年到億年的翼龍類化石。

7　國務院規定，從中央到基層單位，未經批準不得以任何名義進行樓堂館所建設。

8　中共中央公佈和蘇共中央來往的7封信。

10　《文匯報》發表姚文元的《評周谷城先生的矛盾觀》。

12　中國第一臺自動鑽孔攝影儀在上海制成。

13　中國政府貿易代表團和蘇聯政府貿易代表團簽訂1964年貨物交換議定書。

18　中國舉重選手陳鏡開在上海以151.5公斤的成績打破次輕量級挺舉的世界紀錄。

19　中國和尼泊爾兩國政府貿易協定在加德滿都簽字。

19　中國和柬埔寨民用航綫金邊—廣州綫開航。

25　廖魯言向中共中央報送《大寨大隊調查報告》，稱大寨是全國農業戰綫的一面旗幟。

27　《人民日報》發表文章介紹山西聞喜縣全國植棉模範吳吉昌創造"棉花芽苗移栽法"。

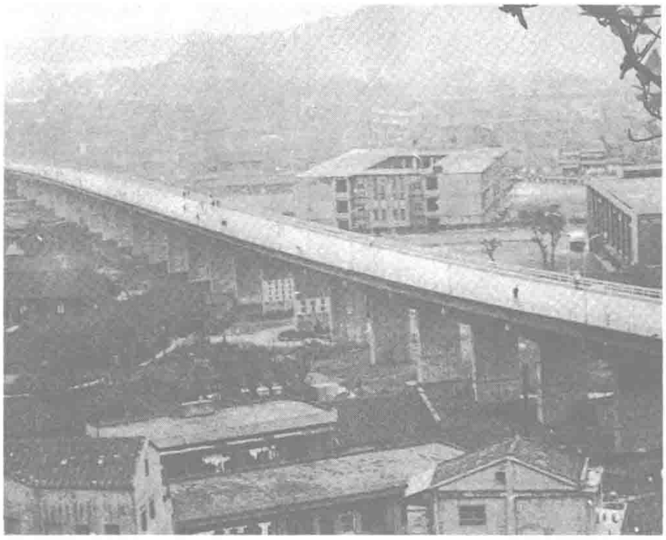
28　臺灣當局"立法院"通過《國外留學規程》修正案，放寬對青年學生出國留學的限制。

28　新華社訊，中國第一個人工喉在山東試制成功。

29　臺灣當局"行政院"稱，1949年以來美國向臺灣提供軍事援助22億美元、經濟援助12億美元，剩餘農產品2.05億美元，共36.05億美元。

△　中共中央在北京舉行工作會議，初步提出三五計劃設想：大力發展農業，基本上解決人民的吃穿用問題。

△　《戲劇報》發表《關於京劇演現代戲的討論》的綜合材料。



本月　臺灣首條高速公路——麥克阿瑟公路通車。



本月　由中國人民解放軍總政治部編輯的《毛主席語錄》出版。

"一分為二"與"合二而一"

5.29　《光明日報》發表中共中央黨校教員艾恒武、林青山的文章《"一分爲二"與"合二而一"》。該文是2位教員聽了中央黨校副校長楊獻珍的報告后受啓發撰寫的。

楊獻珍因在大躍進運動中批評"主觀能動作用萬能"而挨整。1962年獲平反1年後，再次抨擊仍舊存在的浮夸風，在給學員作報告時指出"快與慢、緩與急、勞與逸、苦戰與休整，都是對立的統一"，並提出："對立統一、合二而一，是一個意思。"

6月5日，《光明日報》頭版發表署名文章，題爲《"合二而一"不是辯證法》。8日，毛澤東在中共中央政治局會議上說："一分爲二是辯證法，合二而一是修正主義。"

康生部署了這場對楊獻珍的批判。7月17日，《人民日報》發表了經中央理論小組反復修改的《就"合二而一"問題與楊獻珍同志商榷》，開始點名批評楊獻珍。

8月31日，《紅旗》雜誌的"本刊報導員"說，楊獻珍是"有意識地適應現代修正主義的需要"，並指其"對抗社會主義教育運動"。



焦裕祿在田間。

焦裕祿病逝

5.14　中共河南省蘭考縣縣委書記焦裕祿因患肝癌，在鄭州逝世，年僅42歲。

蘭考縣是河南有名的窮縣，內澇、風沙、鹽鹹3害使蘭考縣的糧食產量，在焦裕祿上任的1962年降到歷史最低水平。焦裕祿帶病堅持工作，和蘭考縣農民一起，拼盡全力改變蘭考的面貌，這使他獲得了"黨的好幹部"的美譽。焦裕祿的事迹被廣爲宣傳。

征服希夏邦馬峰

5.2　地球上最後一座海拔8000米以上的"處女峰"被中國登山運動員征服。

今日10時20分，10名登山運動員登上了位於西藏自治區聶拉木縣境內的希夏邦馬峰，是中國登山史上登山人數最多的一次。希夏邦馬峰是喜馬拉雅山脈高峰之一，海拔8012米。



登山運動員在峰頂展開國旗。

大比武:解放軍練兵

本月 爲提高解放軍訓練水平，促進軍隊正規化，中國人民解放軍分爲18個區，在3個月内舉行各級比武大會，進行全軍“大比武”。

1月3日，中央軍委轉發葉劍英的報告，要求全軍開展學習南京某部副連長郭興福創造的訓練教學法的運動。參加本次比武表演的解放軍和民兵共約1.3萬餘人。毛澤東等領導人於15、16兩日檢閲了北京、濟南部隊的軍事訓練，給予高度評價，指示全軍要普及“尖子”經驗，要學會游泳。



羅瑞卿（左）在給劉少奇、楊得志（右）展示步槍。

白銀公司奪權

6.23 中共中央批轉甘肅省委、冶金工業部黨組關於在白銀有色金屬公司奪權情况的報告。去年3月，這兩個領導機構派出工作組到白銀公司開展“五反”運動和奪權鬥爭，在10個月内先後奪取該公司及下屬8個廠礦22個車間的領導權，並對兩名主要幹部判處無期徒刑或死刑。

中共中央指出，一個大型國營企業被地主、資産階級集團掌權絶不是偶然的，是社會階級鬥爭的反映。

臺灣武裝襲擊山東

6.1 臺灣“反共救國軍游擊隊”突襲山東半島尖端龍山地區的龍山前解放軍據點。

近來臺灣反共武裝在大陸沿海地區活動頻繁。這次突襲是在7級大風的惡劣天氣下進行的，據臺灣方面稱，解放軍傷亡30人以上，臺灣“游擊隊”1人陣亡，3人輕傷。

本月9日，“反共救國游擊隊”完成任務返回基地。另有6人由南韓漁船救起，於14日抵達臺北。

文藝界再遭毛澤東嚴厲指責

6.27 毛澤東在對中央宣傳部《關於全國文聯和各協會整風情況的報告》的批示中，嚴厲批評文藝界。

2月3日，中國戲劇家協會在政協禮堂舉行2000人迎春晚會，有人批評晚會“吃喝玩樂，部分演出節目庸俗低級”。陸定一爲此極嚴厲地批評劇協一部分人已腐敗，隨即文聯、作協、音協、美協、舞協等10個文藝單位的全體幹部集中20多天進行整風。

中宣部就此寫出情況匯報。毛澤東批示説，這些協會和他們所掌握的刊物的大多數，15年來基本上不執行黨的政策，做官當老爺，不接近工農兵。最近幾年竟然跌到了修正主義的邊緣。如不認真改造，勢必在將來某一天，變成像匈牙利裴多斐俱樂部那樣的團體。此言一出，文藝界再度掀起整風高潮。



本月 現代京劇觀摩會演在北京舉行。江青在講話中強調她發起了會演。圖為《智取威虎山》劇照。

1964·6

1 阿拉伯也門共和國總統阿卜杜拉·薩拉勒元帥訪問中國。

9 中國與阿拉伯也門共和國簽訂友好條約。

9 中國選手吳浮山在太原跳過1.79米的高度，成為世界上第三個跳過這個高度的女子運動員。

9 方毅被任命為對外經濟聯絡委員會主任。

9 《人民日報》發表社論《用嚴格的科學態度來領導農業生產》，要求進行農業區劃工作。

11 解放軍海軍海防部隊在華北地區上空擊落美製臺灣P2V飛機1架。

13 中國政府發表聲明，抗議美軍飛機轟炸中國駐老撾經濟文化代表團駐地。

14 耗資32億元新臺幣、歷時8年興建的臺灣石門水庫舉行竣工典禮。

15 毛澤東、劉少奇等人檢閱北京部隊和濟南部隊的軍事訓練成績。

15 第十五屆亞洲電影展在臺北市舉行，為期5天。

16 國家計委、經委和科委在京舉行工業新產品授獎儀式，有1400多項工業新產品獲獎。

19 西安儀表廠製成能自動調整工作電流的圓型電子電位差儀器。

19 前“中國農村復興委員會主任委員”蔣夢麟在臺北病逝，終年79歲。

20 臺灣1架載有參加亞洲影展的馬來亞代表團團長和港臺影界人士的民航客機從臺中起飛5分鐘後爆炸墜毀，機上57人全部遇難。

21 中國第一艘載運對日出口貨物的貨輪“燎原”號抵日。

23 教育部、文化部決定採用《毛澤東著作選讀》乙種本作為高中政治課代用教材。

24 佛牙舍利塔在北京西山重建落成。

24 新華社訊，西安秦代阿房宮遺址高窰村出土1枚秦代銅權，是中國出土銅权文字最多的1權。

24 輔仁大學在臺灣復校。

29 公安部發佈公報，從1963年11月至1964年6月，廣東、福建、浙江沿海軍民殲滅9股臺灣武裝特工人員共74人。

1964·7

2 毛澤東觀看解放軍總政治部文工團話劇團演出的話劇《萬水千山》。

4 中國決定承認馬拉維國。

4 西安大慈恩寺舉行紀念玄奘逝世1300週年法會。

5 河北省開始介紹撫寧縣桃園大隊開展社教運動的經驗。

6 《人民日報》連續發表社論，號召建設穩產高產農田。

7 外交部照會印度駐華大使館，抗議印方在本年上半年不斷侵犯中國領土和領空。

10 周恩來、陳毅訪問緬甸。

10 全國高等學校政治理論課工作會議決定以毛澤東著作為最基本的教材。

10 解放軍第三屆美術作品展覽會在北京開幕。

17 《人民日報》發表署名文章，點名批判中共中央黨校楊獻珍等人的"合二而一"論。

18 新華社訊，兩股西藏叛亂者22人先後攜械向西藏邊防部隊投誠。

18 新華社訊，1964年1月至6月先後有120名流竄在雲南境外的國民黨軍隊殘部向雲南邊防軍投誠。

20 國務院決定適度下放國家徵用土地審批權限。

21 曾健士與鄧漢齊等在香港組成香港工黨。

22 全國人大批準設立國家海洋局、中國旅行游覽事業管理局和國務院科學技術幹部局。

23 國家體委就游泳、射擊、通訊、登山4項活動作出指示。

24 中國體操協會聲明，抗議國際體操聯合會接納臺灣為正式會員，並宣佈退出該會。

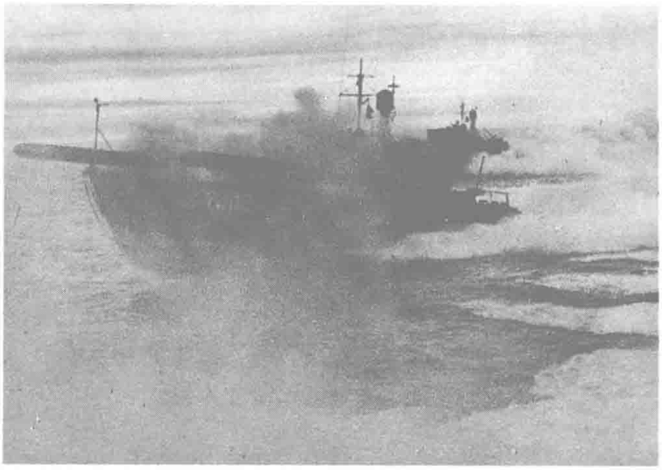
24 《人民日報》發表戚本禹文章《評李秀成自述》，認為李秀成是叛徒。

26 新華社訊，《毛澤東選集》第四卷盲文版出版。

31 《人民日報》再次發表中共中央與蘇共中央近期的互通信件。

△ 中共中央學制問題研究小組提出在全國新學制中將有全日制、半工半讀和半農半讀、業餘3類學校。

△ 影片《北國江南》遭到批判。



本月 中央軍委指示，軍隊高級指揮員必須熟悉現代化武器性能。圖為魚雷快艇在作攻擊訓練。



本月 周恩來到新疆軍墾農場視察。圖為周恩來和農場的上海知識青年交談，鼓勵他們扎根邊疆。



7.7 解放軍空軍擊落1架美製臺灣高空偵察機。

7.31：恒生指數基準日

7.31 本日被定爲恒生指數基準日。

恒生指數是香港最具代表性的股市指標，由恒生銀行全資附屬機構恒生指數服務有限公司負責編制。它選取33種具代表性的上市股份作爲計算用的成份股，定本日指數爲100。以後每天的恒生指數，等於當天所有成份股加權資本總市值除以基準日的成份股加權資本總市值再乘上100。



《蘆蕩火種》劇照。

京劇改革被稱為"一場社會革命"

7.1 《人民日報》轉載《紅旗》雜誌去年第十二期的社論《文化戰綫上的一個大革命》。

社論指出，京劇改革是一件大事情，它不僅是一個文化革命，而且是一個社會革命。帝國主義和地主、資產階級不僅使用暴力，而且往往企圖用"糖衣炮彈"，用修正主義潛移默化地使社會主義蛻變爲資本主義。爲達到這個目的，他們總是千方百計地同無產階級爭奪思想陣地，從思想上爲反革命復辟準備條件，開辟道路。在這場嚴重的階級鬥爭中，文藝領域成爲重要的爭奪點。



7.17 連獲3屆亞洲影后的臺灣影星林黛自殺。林黛以《翠翠》一片成名後走紅於臺港影壇。

確定革命接班人5項條件

8.3 《人民日報》發表題爲《培養和造就千百萬無產階級革命接班人》的社論。

在5月中央工作會議上，毛澤東提出了培養無產階級革命接班人的問題。

社論指出，培養接班人，尤其是培養能夠領導無產階級革命事業的黨和國家的各級領導核心，決定着整個革命事業的成敗。根據共產主義運動和無產階級專政的經驗，革命接班人必須具備5個條件：

1. 必須是真正的馬克思列寧主義者。

2. 必須是全心全意爲中國和世界的絶大多數人服務的革命者。

3. 必須是能夠團結大多數人一道工作的無產階級政治家。

4. 必須是黨的民主集中制的模範執行者，必須學會"從群衆中來，到群衆中去"的領導方法，必須養成善於聽取群衆意見的民主作風。

5. 必須謙虛謹慎、戒驕戒躁，富於自我批評精神，勇於改正缺點錯誤。

社論要求，必須特別注意貫徹執行黨的階級路綫，把先進的工人、貧下中農出身的幹部作爲選擇和培養的重點。

試辦托拉斯

8.17 中共中央、國務院同意在工交系統試辦托拉斯。

"大躍進"以來，經濟管理上條塊分割、多頭領導、阻礙着工業生產的發展。劉少奇提議在整個工業管理中採用資本主義經濟管理中所用的托拉斯辦法將那些生產同樣產品和與產品經營有密切關繫的企業合併，用經濟管理代替行政管理。中共中央遂於去年3月試辦第一個工業托拉斯——中國烟草公司，取得了明顯的經濟效益。

國家經委與工業、交通各部進行多次研究，提出今年再在工交系統試辦鹽業公司等11個托拉斯的方案。



8.9 首都群衆160萬人連續3天高舉"越南必勝！美國必敗！"、"打倒美帝國主義！"等横幅標語，舉行聲援越南抗美大集會大游行。

圖為政界人士楊秀峰、史良、廖承志、沈雁冰等參加游行。

圍攻孫治方

8.10 在天津市委會議室由《紅旗》雜志編輯部召開的部分經濟學者關於再生產問題的座談會上，經濟學家孫治方成爲主要批判對象。

身爲中國科學院經濟研究所所長的孫治方，這時已被扣上鼓吹"修正主義利潤挂帥"、"修正主義企業自治"的帽子。會議由《紅旗》總編輯陳伯達主持，有些批判者卻連孫治方的理論觀點還未弄清楚。



8.2 臺灣小姐于儀在美國邁阿密舉行的環球小姐選拔中獲第五名。

20歲的于儀身高168公分，體重53公斤，3圍是35、23、35英寸。

侵略戰爭可能發動 沿海工廠遷往内地

本月 毛澤東在17、20兩日先後談到，要準備帝國主義可能發動侵略戰爭，現在工廠都集中在大城市和沿海地區，不利備戰。工廠可以一分爲二，要搶時間遷到内地去。各省都要搬家，都要建立自己的戰略後方，不僅工業交通部門要搬家，而且學校、科學院、設計院、北京大學都要搬家。

中共中央書記處在中旬開會決定，首先集中力量建設内地，新建項目全放在内地，搬遷沿海能搬遷的項目，縮小明後年不能見效的項目的規模。

1964·8

1 劉少奇在中共中央報告會上作《半工半讀、亦工亦農》講話，指出這兩種勞動制度和兩種教育制度可逐步消滅腦力勞動與體力勞動的差別。

4 中國新興力量運動會全國委員會在北京成立，榮高棠為主席。

6 北京—杭州—廣州直達航綫正式開航。

6 中國政府發表聲明，譴責美國武裝侵略越南。

9 受颱風影響，香港5人喪生，56人受傷，5000多人無家可歸。

10 毛澤東觀看京劇現代戲《奇襲白虎團》。

12 毛澤東觀看京劇現代戲《紅嫂》。

14 國務院批轉水產部制定的《水產資源繁殖保護條例（草案）》。

18 中共中央同意在體育系統建立政治工作機構。

18 中共中央印發《毛主席關於高級幹部保健工作問題的批示和中央關於保健工作制度問題的決定》。

18 因法規不全，經紀人造市投機，使得臺灣證券交易股價大跌，數百名客户到證券交易所請願。

19 中共中央、國務院制定高校畢業生勞動實習的制度。

19 半工半讀的上海業餘工業大學第一批學生畢業。

20 蘆溝橋中羅友好人民公社命名。

21 教育部決定調整和精減外國語學校的課程。

21 1964年國際科學討論會在北京召開，44個亞、非、拉國家和地區共派出367名代表與會。

22 劉少奇在廣西幹部會議上作了題為《實行固定工和合同工並存的勞動制度》的講話。

24 新華社報道，江西共產主義勞動大學實行半工半讀教育制度，6年來為國家培養1萬多名專業人才。

24 李富春、薄一波建議建設攀枝花鋼鐵基地。

25 國防部授予沈陽部隊某部九連以"學習毛主席著作的模範紅九連"的稱號。

△ 孫寶剛等人組成香港社會民主黨。

1964·9

2　中國技術進出口公司與英國西蒙卡夫斯有限公司和帝國化學工業有限公司簽訂購買生產聚乙烯成套設備的協議。

3　北京市人大選舉彭真繼續任北京市市長。

4　新加坡馬來人與華人發生糾紛，死傷 50 餘人。

5　颱風襲擊香港，造成 38 人死亡，約 400 人受傷，6 人失踪，1 艘 6000 多噸巨輪“多娜”號在青山海面沉沒。

7　外交部部長陳毅電復越南外長，聲明如果美國發動新的武裝入侵，中國政府將與越南並肩作戰。

17　文化部發佈《古遺址、古墓葬調整、發掘暫行管理辦法》，不準私人和私人組織的團體進行考古調查和發掘工作。

19　《人民日報》報道，河南境內的黃河開始行駛的第一批機動船替代了木帆船。

19　中國和阿爾及利亞貿易協定、支付協定在北京簽訂。

19　北京市工業、交通、城建等工廠企業新辦 30 所半工半讀學校。

20　臺灣大學教授彭明敏因起草《臺灣人民自救宣言》，被臺灣警方逮捕。

20　中國承認馬耳他。

21　培養民族音樂人才的高等學校——中國音樂學院成立。

22　《北京週報》出版德文版。

22　重慶水輪機廠實行“定時間，定崗位、定職責、頂替班組成員”的“三定一頂”制度。

23　中國和伊拉克貿易協定在北京簽訂。

25　臺灣當局“經濟部”提出《取消投資設廠限制辦法》，其原則是開放設廠，鼓勵競爭。

25　臺灣當局“行政院”宣佈銀行介入證券交易市場，進行吸進拋出業務，穩定股市，防止個人操縱。

26　柯慶施再度當選為上海市市長。

26　新華社訊，1 臺 1.2 萬噸壓力巨型水壓機在上海江南造船廠制造成功。

29　中國和中非共和國正式建交。

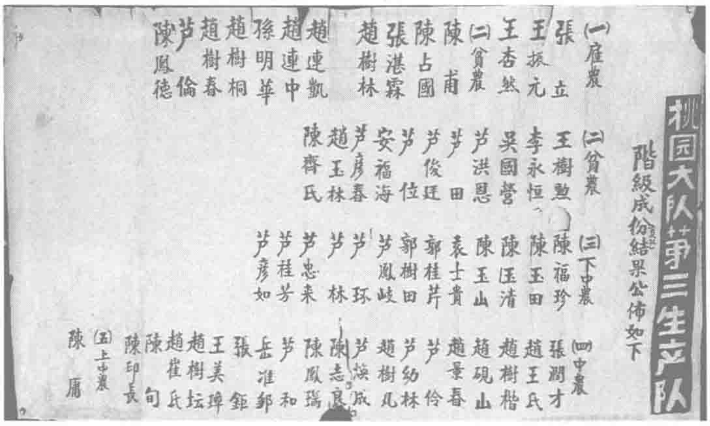
△　西哈努克親王贈送毛澤東、劉少奇、周恩來柬埔寨最高級勛章“獨立勛章”。

推廣“桃園經驗”

9.1　中共中央轉發河北省撫寧縣桃園大隊開展社會主義教育運動的經驗總結。

從去年 11 月至今年 4 月，王光美蹲點的桃園大隊在社教運動中總結出如下經驗：秘密扎根串連、訪貧問苦，從小到大逐步組織階級隊伍；開展背靠背的揭發鬥爭；重點在團結群衆，對基層組織和基層幹部不能完全依靠。他們摸出“四不清”幹部都在上面有根子，有靠山；强調“四清”的內容已經不止是清工、清帳、清財、清庫，而是要解決政治、經濟、思想和組織上的“四不清”。

中共中央批示説，“桃園經驗”是農村進行社會主義教育的一個比較完全、比較細致的典型經驗總結，值得在全國推廣。


桃园大队第三生产队
階級成份結果公佈如下
(一)雇農 張立 王振元 王杏魁
(二)貧農 陳甫 陳占國 張湛霖 趙樹林 趙連凱 趙連中 孫明華 趙樹桐 趙樹春 芦倫 陳鳳德
(二)貧農 王樹勲 李永恒 吳國營 芦洪恩 芦田 芦俊廷 芦位 安福海 芦彥春 趙玉林 陳齊氏
(三)下中農 陳福珍 陳玉田 陳匡清 陳玉山 袁士貴 郭桂芹 郭樹田 芦鳳岐 芦环 芦林 芦忠来 芦桂芳 芦彥如
(四)中農 張潤才 趙王氏 趙樹楷 趙硯山 趙景春 芦伶 芦幼林 趙樹凡 芦焕成 陳志良 陳鳳瑞 芦和 岳淮鄉 張鉅 王美璋 趙樹坛 趙崔氏 陳旬 陳印長
(五)上中農 陳庸

桃園大隊第三生産隊社教運動中劃分的階級成分榜。

毛澤東批評國家計委工作

9.21　國家計劃委員會召開全國計劃會議。

上月 27 日，毛澤東在一封信中説，計劃工作必須在今明兩年內實行改變；如果不變，就衹好取消現在的計委，另立機構。照此批示精神，會議集中討論了計劃工作如何革命化的問題，認真檢討了計劃工作中的錯誤，決心徹底改革計劃工作，擁護中央成立由毛澤東、劉少奇兩位主席挂帥的國民經濟統帥部，實現對計劃經濟工作的高度集中領導。

香水香 不如思想香

9.10　《中國青年報》發表中國人民大學學生孟繁森的文章，批評有的同學在農村參加社教運動時，嫌貧下中農身上有汗臭味，天天灑香水。

文章説，我真為這個同學臉紅，天天都講和工農結合，可連農民身上的汗味都聞不得，農民在烈日下辛勤勞動，打出糧食支援國家，供我們吃用。他們的優秀思想比那些身上灑着香水、頭腦里卻沾染了資產階級髒東西的人要香。

臺獨分子被捕

9.20　臺灣大學教授彭明敏與其學生魏廷朝、謝聰敏等因起草《臺灣人民自救宣言》、散佈臺獨思想被逮捕。

任教於臺灣大學政治系的彭明敏看到美國對臺政策急驟轉變，認爲要拯救臺灣，必須推翻統治集團。《臺灣人民自救宣言》稱，“一個中國、一個臺灣”已是事實。彭表示，臺灣人應該拋弃大國的幻想和包袱，面對現實，建設民主而繁榮的新社會。



本月　根據柔石小說《二月》改編拍攝的電影《早春二月》在全國公映。本片立即就成為文藝批判的靶子。

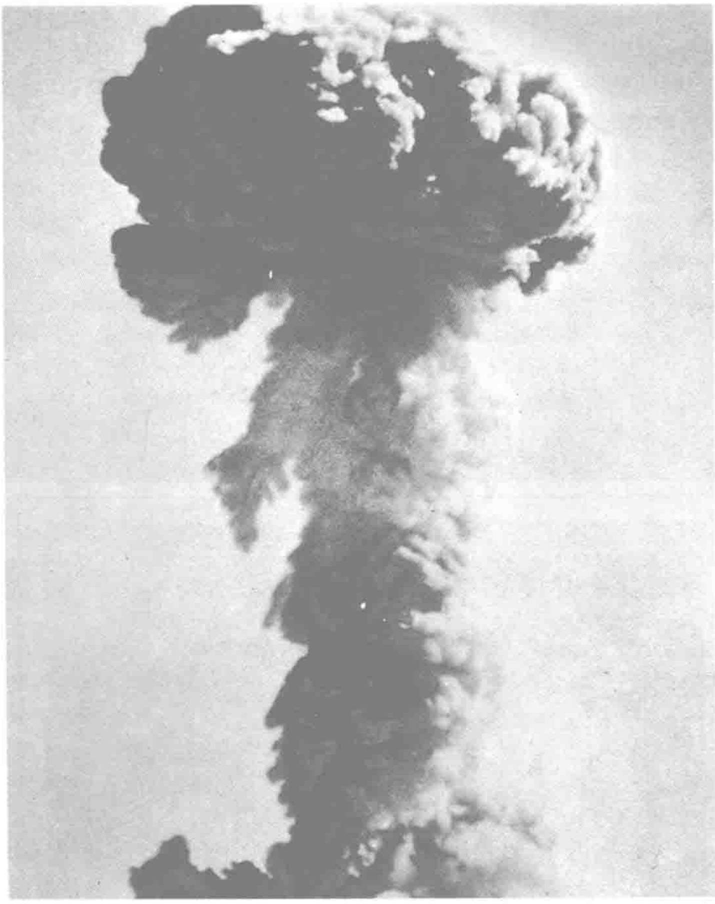
15 日，《人民日報》為一篇批判文章加了編者按，説《早春二月》的問題是“文藝領域中的大是大非問題”，指該片“宣揚資產階級的個人主義”，“用資產階級的觀點美化舊人物舊思想”，“引導人們去留戀舊時代”。

原子彈試爆成功

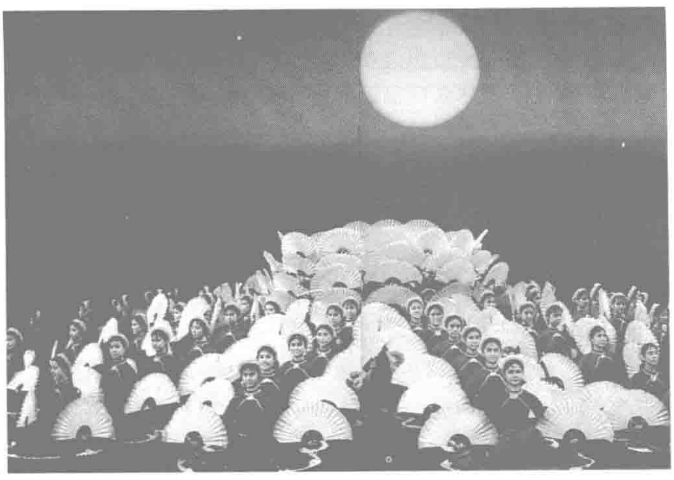
10.16 下午3時，中國在西部地區成功地爆炸了第一顆原子彈，繼美國、蘇聯、英國、法國之後，成爲世界第五個擁有核武器的國家。

毛澤東在1955年發出號召，中國不但要有更多的飛機和大炮，而且還要有原子彈。在今天世界上，我們要不受人欺負，就不能没有這個東西。中共中央指定陳雲、聶榮臻、薄一波等負責籌建核工業。1959年蘇聯撤走專家後，中國決心完全依靠自己的力量完成這一艱巨任務。1962年成立以周恩來爲首的專門領導機構，在科技人員和國防建設指戰員的共同努力下，核試驗終於取得成功。

中國政府發表聲明，稱中國發展核武器，完全是爲了保衛中國人民免受核戰爭的威脅。同時鄭重宣佈，中國在任何時候，任何情况下，都不會首先使用核武器，並建議召開世界各國首腦會議，討論全面禁止和徹底銷毀核武器問題。



原子彈爆炸時的蘑菇雲。



10.2 大型音樂舞蹈史詩《東方紅》今晚和6日晚兩次在北京演出，毛澤東、劉少奇、周恩來、朱德、彭真、董必武、賀龍等分别出席觀看。

3000多名歌舞演員以大型歌舞的形式表現了中共領導的中國革命的歷史。

《東方紅》隨後被拍成彩色電影。

小站奪權

10.24 中共中央轉發天津小站地區奪權鬥爭的報告，並發出《關於社會主義教育運動奪權鬥爭問題的指示》。

1月，天津市郊小站公社展開社教運動。3月下旬，陳伯達到小站蹲點，抽調大批幹部加强工作隊，挖出3個"反革命集團"。8月12日，中共中央轉發了3個"反革命集團"的社會關繫圖和"集團頭子"的歷史大事記。

中共中央在指示中肯定了小站地區這種先解決領導權問題、再解決經濟上"四不清"問題的做法，指出凡是被敵人操縱或篡奪了領導權的地方，都必須進行奪權鬥爭。

2 中國和剛果（布）友好條約在北京簽訂。

4 國民黨海軍大金門水面偵察隊下士趙宗禮駕駛美製臺灣機械化登陸艇投奔大陸，被授予解放軍海軍少尉軍銜。

8 毛澤東等觀看現代芭蕾舞劇《紅色娘子軍》。

9 新華社訊，我國自製電子靜電加速器成功。

9 新華社訊，上海電焊機廠生產成功自動等離子弧切割機。

10 中國第一個火車車輪箍廠正式投產。

11 衛生部、教育部最近發佈《中小學校保護學生視力暫行辦法》。

12 中共中央批轉李雪峰給劉少奇的信，指出當前的主要危險是右傾的危險。

13 中國技術進出口公司向法國舍塞爾公司購買石油勘探設備合同在北京簽訂。

14 中國農業科學院院長、中科院學部委員、著名農學家丁穎逝世，享年76歲。

17 周恩來致電各國政府首腦，轉達中國政府關於召開各國首腦會議討論全面禁止和徹底銷毀核武器問題的建議。

19 廣東舉重選手葉浩波在廣州以108.5公斤的成績打破最輕量級抓舉的世界紀錄。

19 新華社報道，全國農業機械總數已達10萬多標準臺，70%以上的縣已建立農業機械站。

20 新華社報道，中國最大煤礦豎井——開灤煤礦範各莊豎井建成投產。

21 "亞洲鐵人"楊傳廣宣佈退休。

22 在北京舉行的國際乒乓球邀請賽上，中國選手徐寅生獲男子單打冠軍，莊則棟和徐寅生獲男子雙打冠軍。

29 中國和贊比亞建立外交關繫。

29 《陝西日報》發表文章，提出"商標裝潢要革命化"。

30 中共中央同意1965年國民經濟計劃綱要，其指導思想是：爭取時間，積極建設三綫後方。財政收支各442.3億元，基建投資為134億元。

△ 清華大學和南京工學院被批準試辦預科。

1964·11

1　毛澤東和夫人江青及劉少奇、朱德等接見來華演出的日本松山芭蕾舞團演員。

1　《人民日報》發表艾思奇的文章《駁楊獻珍同志的〈綜合經濟基礎論〉》。

2　旅游事業管理局召開首次旅游工作會議。

5　全國人大決定設立物資部。

5　毛澤東、劉少奇等觀看京劇現代戲《紅燈記》。

5　周恩來率團到莫斯科參加蘇聯十月革命47週年慶祝活動，並與蘇共中央第一書記勃列日涅夫進行會談。

5　中共中央宣傳部開始在北京大學進行社會主義教育運動試點。

10　解放軍總政治部舉辦的廖初江、豐福生、黃祖示學習毛澤東著作展覽在北京展出。

12　中國和達荷美共和國建交。

12　中共中央批示湖南省委請示報告，指出在社教重點地點，貧協組織經工作隊批準可收歸一切權力。

14　新華社訊，北京宣武醫院為1位29歲的青年婦女成功切除腦干兩側神經瘤和一個腦膜瘤。

15　解放軍空軍部隊擊落侵入中南地區上空的美國軍用無人駕駛高空偵察機1架。

18　中國和印度尼西亞航空交通協定在北京簽訂。

18　中共中央批轉文化部黨組報告，決定廢除印數稿酬，祇按一次付酬，再版不再付酬。

19　日本護送中國烈士遺骨代表團護送第九批中國烈士遺骨到達北京。

21　《紅旗》雜誌發表社論《赫魯曉夫是怎樣下臺的》。

23　中共中央決定成立第七機械工業部，統一管理導彈工業的科研、設計、試制和生產等工作。

24　新華社報道，西藏第一代工人階級成長起來，全區有中小型工廠50多座，工人2萬名。

29　北京各界70多萬人在天安門舉行集會游行，支持剛果（利）反美、反比侵略鬥爭。

△　《中國哲學史資料選輯》由中華書局全部出齊。

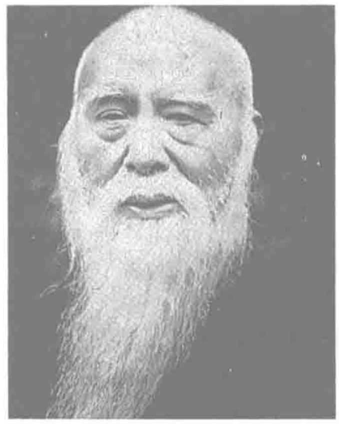
社教工作團大權在握

11.13　在有地委以上黨委負責同志領導的工作團集中進行社會主義教育運動的地方，縣的黨和政府的各級組織交由工作團領導。這是中共中央今日印發的《關於農村社會主義教育運動中工作團的領導權限的規定（草案）》所作的新規定。這個規定使分駐各地的社教工作團大權在握。

中共中央還規定，除縣委書記、縣長以上幹部外，其他各行業幹部和職工的提拔、調整、交流、選舉、罷免、撤職、退職、清洗和補進，一律由工作團黨委決定；除屬於中央和中央局管理的幹部及縣委書記、縣長外，其他幹部、黨員、團員和職工的處分，一律由工作團黨委決定；除對罪犯判處死刑和對縣委書記、縣長以上幹部的逮捕法辦須報中央審批外，對犯有破壞活動的四類分子、壞幹部和群衆中的犯罪分子的拘留、隔離反省、逮捕、判處管制和徒刑，以及對四類分子戴帽子、摘帽子等，均由工作團黨委審查決定。



本月　為配合農村社會主義教育運動，"憶苦思甜"式的宣傳畫開始大量發行。



于右任病逝臺灣

11.10　86歲的國民黨元老于右任在臺灣病逝。

于右任是陝西涇陽人。1905年從震旦公學肄業。1906年東渡日本，加入同盟會。次年回國，創辦《神州日報》、《民呼日報》、《民籲日報》，因觸怒清廷而入獄。1911年，于右任參與上海光復，1913年至1914年，在陝西主持討袁事宜。後寓居上海，1924年他當選爲第一屆中央執行委員。南京政府成立後，曾任審計院院長、監察院院長等職，1948年參加競選副總統。

于右任臨終作詩吟：葬我於高山之上兮，望我故鄉，故鄉不可見兮，永不能忘。

美國資本進入香港公共事業

11.24　港英當局批準了香港中華電力公司和美國標準石油公司合資組建發電公司的計劃。

標準石油和中華電力的合作，是繼興建希爾頓酒店之後，美國財團對香港的又一巨額投資，這也是美國資本第一次進入香港公共事業。

新的公司由標準石油佔股權60％，中華電力佔40％。發電廠廠址設在九龍紅磡，並將於1966年建成發電。



11.3　中國科學院考古分隊在陝西藍田發現1個距今約100到80萬年的猿人頭蓋骨化石（左圖）。該化石被確定為是亞洲北部最早的直立人的頭骨，比距今60萬年的北京猿人還要早。這一發現奠定了陝西是中華民族遠古文化搖籃的歷史地位。

這支考古分隊還發現了距今20萬年的大荔人頭骨化石和距今五、六千年新石器時代的西安半坡文化遺址。

首次提出“四個現代化”

12.21 國務院總理周恩來在第三屆全國人民代表大會第一次會議上宣佈，調整國民經濟的任務已經基本完成。他代表中共中央提出，“在不太長的歷史時期內，把我國建設成爲一個具有現代農業、現代工業、現代國防和現代科學技術的社會主義强國”。

人大批準了周恩來的《政府工作報告》，並選舉劉少奇爲國家主席，宋慶齡、董必武爲副主席，朱德爲人大常委會委員長，決定周恩來繼續擔任國務院總理。



周恩來在會上作《政府工作報告》。

毛澤東一再發話強調批資

12.5 毛澤東在謝富治的一份蹲點報告上批示說：“我們的工業究竟有多少在經營管理方面已經資本主義化了，是三分之一，二分之一，或者還更多些，要一個一個地清查改造，纔能知道。而要這樣做，必須派政治上很强的工作隊分期分批去做。”

謝富治的題爲《沈陽冶煉廠資本主義經營管理方法種種》的報告指責他所蹲點的這個廠在一些根本問題上違背社會主義管理原則，滑向資本主義。具體表現是：弄虛作假，欺騙國家；損公利廠，不顧整體；損人利己，剝削友鄰；賤買貴賣，唯利是圖；買空賣空，投機倒把；獎金挂帥，物質刺激；科學實驗，爲名爲利；胡花濫用，浪費驚人。

毛澤東說，這種資本主義經營管理的“主要根源”來自上邊。

12日，毛澤東又在一份報告上批示：“這些走資本主義道路的領導人，是已經變成或者正在變成吸工人血的資產階級分子。”這是毛澤東首次提“走資本主義道路的領導人”。

“中間人物”的階級面貌

12.20 姚文元在《光明日報》發表的長篇文章描述了文學藝術中的“中間人物”形象的“階級面貌”。他說：

這種人物是極其庸俗的、同革命人民改造世界的偉大事業相對立的“蕓蕓衆生”，是喪失革命熱情的個人主義者。

這種人物的精神面貌是陰暗的。

這種人物有沉重的“精神負擔”。

這種人物走着一條“苦難的歷程”。

衣服是勞動人民，靈魂是資產階級，這就是“中間人物”論者所設計的“中間人物”的階級面貌。

主張寫“中間人物”的文學批評家邵荃麟，曾經認為“矛盾往往集中在中間人物身上”。

達賴喇嘛被撤職

12.17 1959年逃亡印度的達賴喇嘛丹增嘉措被撤銷西藏自治區籌備委員會主任委員的職務。

國務院全體會議在通過這項決定時指出：達賴1959年發動叛國的反革命叛亂，在逃亡國外以後，組織流亡政府，公佈僞憲法，支持印度反動派對我國的侵略，並且積極組織和訓練逃亡國外的殘匪騷擾祖國邊境。這一切都證明他早已自絶於祖國和人民，是一個死心塌地爲帝國主義和外國反動派作走狗的叛國分子。

臺灣：獎勵投資

12.22 臺灣當局“立法院”修正通過《獎勵投資條例》。

《條例》修正案規定，對新組建的重要基本金屬工業、電和電子工業、機器製造工業、石油化學工業等的股份有限公司，若其1次實收資本在3000元以上，進口自用島內尚未製造的機器設備，免徵進口稅。

修正案還規定，公營事業以股票上市方式改爲民營。

2 由7名著名律師組成的國際律師團，赴巴西觀察巴軍事法庭對9位中國人的審訊。

3 中國向瑞典國際加氣混凝土公司購買生產加氣混凝土設備合同在北京簽訂。

4 國家體委在上海召開全國訓練工作現場會，要求各地學習解放軍，進行大運動量訓練。

7 國家計委擬定編制長期計劃的程序，增加內地的基本建設投資，減少農業、文教等方面的投資。

8 《人民日報》發表汝信文章《駁周谷城的“真實情感”論》。

10 新華社報道，中國第一臺1500千瓦燃氣輪機發電機組在南京汽輪電機廠試制成功。

12 全國人大常委會公佈新當選的第三屆全國人大代表共3037人的名單。

12 毛澤東批示反對“官僚主義者階級”。

15 毛澤東號召全國工業戰綫開展“工業學大慶”的群衆運動。

18 解放軍海軍航空兵在華東某地上空擊落美制臺灣PF—101型偵察機。

20 新華社訊，中國科學儀器廠協作試制成功毛細管色譜儀和自動電子軌迹儀成功。

22 新華社訊，交通部上海海難救助打撈局研究水下電焊成功。

25 《人民日報》報道，齊齊哈爾車輛工廠實行“集中到廠部，服務到班組”新管理體制。

26 美國國防部稱，美國的“北極星”導彈潛艇已進駐中國大陸沿海。

26 新華社訊，中國自己設計和製造的第一臺超聲波滾焊機在上海誕生。

28 最高人民法院特赦釋放53名戰爭罪犯。

29 全國少數民族業餘藝術觀摩演出會閉幕。

29 中國政府强烈抗議美國“北極星”導彈潛艇到亞洲大陸沿海活動的戰爭挑釁。

△ 臺灣“國防部情報局”澳門站站長程一鳴，攜電臺、密碼、槍支彈藥投奔大陸。

△ 臺灣唯一的職業模特林絲緞結束9年的人體模特的生涯。

1965·1

1 國家體委公佈320項全國紀錄。

1 南京紫金山天文臺發現1顆彗星。

2 解放軍空軍部隊在中南地區上空擊落美軍無人駕駛高空偵察機1架。

4 上海和豐涌印刷材料廠研製成功自動花邊鑄造新產品。

6 中國至印尼直達民航開航。

9 毛澤東接見《西行漫記》作者、美國作家斯諾。

10 中國政府發表聲明，支持印度尼西亞退出聯合國。

10 解放軍空軍部隊在華北地區上空擊落1架美製臺灣U—2型高空偵察機。

13 蔣介石任命蔣經國為"國防部長"。

15 新華社報道，中國第一家專門生產拖拉機附件的蚌埠拖拉機附件廠建成投產。

15 新華社訊，在四川省合川縣發現的巨大恐龍化石已修理、製模、裝架成功。

17 《人民日報》發表徐寅生的《關於如何打乒乓球》，編者按說該文充滿唯物辯證論。

19 《關於軍士和士兵的現役期限的決定》公佈。

23 中國政府發表聲明，強烈抗議巴西當局以所謂"進行顛覆活動"的罪名判處中國9名貿易、新聞人員各10年徒刑的行徑。

25 臺灣當局"立法院"通過《加工出口區設置管理條例》，在高雄劃出5公頃土地設置可享受多種優惠條件的加工出口區。

25 國民黨元老許崇智在香港病逝，享年78歲。

26 《人民日報》轉載龔便清除工人時傳祥寫的《讓無產階級的革命精神代代相傳》一文。

27 高雄市成立臺灣第一座眼庫。

29 布隆迪王國政府宣佈暫時中斷中布外交關繫；31日，中國政府提出抗議。

30 《蘇報》創始人張默君在臺灣病逝，享年82歲。

31 臺灣田徑女飛人紀政在加拿大創造60米女子低欄世界紀錄，成績為7秒7。

△ 下旬，香港恆生、廣安、道亨、永隆、嘉華等多間銀行發生擠兌風潮，人心惶惶。

"四清"重點：整黨内走資當權派

1.14 農村社會主義教育運動又添新內容：整黨内走資本主義道路的當權派。

本日，中共中央印發了《農村社會主義教育運動中目前提出的一些問題》(簡稱《二十三條》)，該文件原爲中央工作會議紀要，經毛澤東主持修改後，重新制定。

《二十三條》指出：我國目前城市和鄉村都存在嚴重的、尖銳的階級鬥爭。反對社會主義的人，企圖用"和平演變"的方式，恢復資本主義。這種鬥爭勢必反映到黨内。有些社隊、企業、單位的領導，受腐蝕、被篡權。因此，本次運動的重點，是整黨内的那些走資本主義道路的當權派。當權派有在幕前的，有在幕後的。支持當權派的人有下面的，亦有上面的。下面的是地、富、反、壞，上面的有社、區、縣、地甚至省和中央部門的反對搞社會主義的人。對待這些犯錯誤的幹部，要採取"懲前毖後，治病救人"的方針。但錯誤性質嚴重的，領導權由階級异己分子或蜕化分子把持的，要奪權。先鬥爭，後撤職，特別嚴重的可以同時開除黨籍，以至拘留。

《二十三條》還規定把城鄉社會主義教育運動統稱爲"四清"，並把"四清"的定義重新定爲：清政治、清經濟、清組織、清思想。《二十三條》又把運動的性質定爲社會主義和資本主義的矛盾，並規定"四清"運動要進行6至7年。

《二十三條》把本來在城鄉人民群衆和基層幹部中開展的社教運動引進了黨内，引進了各級領導階層。一場更爲劇烈的鬥爭迅速鋪開。

調整全國物價

1.19 中共中央、國務院決定調整全國物價。

全國糧食統銷價提到與糧食收購價持平，平均每百斤糧食提價1元。

全國平均每噸煤炭提高銷售價1元上下。

提高部分低檔布價格，降低高檔布價格。

對提供商品糧較多的生産隊，實行加價獎勵。

糧、油集市價格，爭取接近計劃價格。

調整輕工產品價格。



1.26 香港明德銀行發生擠兌事件，隨後，擠兌風潮蔓延開來。圖為一名受害婦女在抗議時遭警察干涉。

印軍再度侵入中國領土

1.3 中華人民共和國外交部照會印度駐華大使館，強烈抗議印度軍隊越過中國一錫金邊界，進行一系列新的嚴重入侵活動。

經有關部門核實，印度軍隊進行了下列入侵活動：在則里拉山口，印軍在山口的中國一側和邊界綫上構築了27個工事。在卓拉山口，印軍在邊界綫上修築了4個工事。一批印軍越過拉多拉山口，進入中國境内進行偵察騷擾。

中國政府敦促印度立即清拆它在中國邊境内和邊界綫上的全部工事，撤回入侵中國領土的印軍。

18日，中國政府外交部再次照會印度駐華使館，向印度政府提出强烈抗議。《照會》指出，1964年下半年内，印軍越過中印邊界實際控制綫共24次，在中國境内或邊界綫上修築工事50個，飛機入侵中國領空21架次。中國政府要求印度立即停止入侵活動。

林彪強調突出政治

1.12 林彪提出，1964年部隊的軍事訓練搞得過於突出，衝擊了政治；過分强調了抓軍事技術，忽視政治工作。1965年的工作要突出政治，大力加强政治思想工作，大抓毛主席著作的學習，在全軍掀起一個更大、更廣泛的學習毛著的高潮。軍事是重要的，但是，更重要的是政治，這是我軍的特點。

本日，中央軍委印發了林彪的這一指示。

1965·2

警告美國：侵犯越南就是侵犯中國

2.9 中華人民共和國政府發表聲明：中國人民做了準備支援越南反美侵略，並重申侵犯越南就是侵犯中國。

7日和8日，美國空軍連續轟炸了越南民主共和國。本日中國政府即鄭重聲明，予以警告，並指出：越南是社會主義陣營的一員，用實際行動支援越南，是所有社會主義國家不可推卸的國際義務。

10日，北京各界共150萬人舉行示威游行，聲討美國侵略越南。毛澤東、劉少奇、周恩來等中共領導人參加了游行。全國各大城市亦紛紛舉行示威游行。

3月27日，周恩來警告美國：中國對擴大印支戰爭不會置之不理。



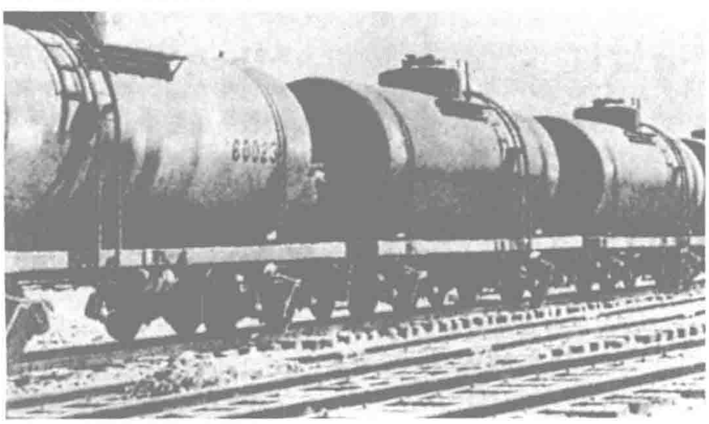
北京街頭的反美援越隊伍。

經濟建設提倡打"殲滅戰"

2.6 中共中央贊許國家經委在經濟建設上打殲滅戰。

1964年，國家經委採取打殲滅戰的辦法，直接抓了12個重點項目，除天津拖拉機廠外，都取得了顯著的成績。經委並總結出經濟仗打殲滅戰的經驗：一是在計劃上要選擇對國民經濟有重要意義的工程，或者生產中的關鍵環節，項目不宜過多。二是抓設備、材料、投資和勞動力的落實，一抓到底。三是建立强有力的指揮機關，協同動作。

今年內，經委繼續抓緊尚未完成的10個重點項目，並準備把西南3條鐵路的建設工程、川漢鐵路的勘察、設計和四川德陽重型機械廠等工程，列入打殲滅戰的項目。



玉門油田原油被運往全國各地。

加強建設大西南

2.26 中共中央、國務院發出關於西南建設體制問題的決定。主要內容有：

成立攀枝花特區黨委、工地指揮部，由冶金工業部統一領導；成立以重慶地區爲中心的配套建設指揮部，由主管機械工業部統一領導。

西南的中央直屬建設項目，所有建設的施工力量、技術力量、設備和材料，由各有關部統一安排、解決，並由國家經委督促檢查執行情況；所需的地方建築材料、地方協作產品、糧食和副食品供應、臨時工以及其他問題，由有關省、市和自治區負責安排。

爲了加强對整個西南建設的領導，決定成立西南建設委員會。

次月29日，中共中央任命李井泉爲西南三綫建委會主任。

縮短黨員預備期

2.16 中共中央組織部《關於在"四清"運動中吸收新黨員預備期問題的意見》提出：在農業集體化和"四清"運動中，經考察優秀、可靠的貧下中農積極分子，吸收入黨時，可由"四清"工作隊黨委決定，經工作隊團黨委或者縣委批準，可以縮短或者不要黨員預備期。

向歐美派遣留學生

2.25 國務院批準高等教育部的報告，同意今年向歐美各國派遣自然科學方面留學生50名。

中國自1957年起，開始向意大利、比利時、瑞士、瑞典、挪威等國派出留學生。至今年1月，8年間共派出200名，絕大部分學習外語，研究自然科學的祇有21名。

1 公安部發表公報，宣佈從1964年7月到1965年1月，中國東南沿海軍民又殲滅7股臺灣武裝特工人員共196人。

1 中共中央決定成立第二輕工業部、撤銷手工業管理總局，並將原輕工業部改為第一輕工業部。

5 柯西金率蘇聯代表團在訪越、朝途中來到北京，周恩來、陳毅等前往機場歡迎。

6 目錄學權威袁同禮在華盛頓病逝。

7 紀政在美國新墨西哥州以7秒6成績刷新女子60米低欄世界紀錄。

7 香港警方在新田更生農場內破獲戰後最大宗的毒品案。

9 因上月香港出現了銀行擠兌風潮，港英政府發佈管制銀行緊急法例，限制每個存戶每天提取現金以100元為限，並抓緊從倫敦空運英鎊紙幣來港在市面流通。

13 中國政府本日再發表聲明，強烈譴責美國擴大越南戰爭。

15 新疆第一所農業科學院在烏魯木齊市成立。

16 《人民日報》發表社論《以革命的精神做1965年的商業工作》，指出商業工作的原則是：及時收購，積極推銷，生意做活，活而不亂。

16 中國正式承認岡比亞。

16 香港當局宣佈撤銷每個銀行存戶限提100元的規定，擠兌風潮漸告平息。

16 坦桑尼亞總統尼雷爾訪問中國。

18 新華社報道，1964年全國有30多萬城市知識青年上山下鄉。

20 中國和坦桑尼亞友好條約在北京簽訂。

22 毛澤東贊揚《解放軍報》社論《怎樣突出政治》，說："四個第一好，這是個創造。"

25 華北地區話劇歌劇觀摩演出在北京舉行。

26 廣東選手陳滿林在北京以118公斤創造最輕量級的世界舉重紀錄。

27 新華社報道，在天津召開的全國財貿工作會議確定把政治思想工作放在財貿工作首位。

△ 新華社訊，去年有30多萬城市青年下鄉落戶。

1965·3

1 《人民日報》發表齊向群的文章《重評孟超新編〈李慧娘〉》。

2 巴基斯坦伊斯蘭共和國總統穆罕默德·阿尤布·汗應邀訪問中國。

3 中共中央批轉財貿工作座談會紀要，決定打擊糧食投機，平抑集市糧價；限制合作商店和個體商販的經營活動等。

4 新華社報道，《關於國際共產主義運動總路綫的論戰》一書出版。

5 中國政府就蘇聯軍警鎮壓中國留蘇學生反美示威一事向蘇聯提出抗議。

15 由胡仙出資的英文《星報》在香港創刊。

15 我國新建的1座現代化大型化肥廠——河北化肥廠首期工程建成投產。

16 中國和印度尼西亞科學技術合作協定在雅加達簽字。

17 巴勒斯坦解放組織主席艾哈默德·舒凱里率代表團訪華。

18 解放軍空軍部隊在東南沿海地區上空擊落美制臺灣 RF－101 型飛機1架。

18 京劇劇本《沙家濱》開始在《人民日報》上發表。

20 中國國際關繫學院成立。

23 《人民日報》、《紅旗》雜誌兩編輯部聯名發表文章《評莫斯科三月會議》。

24 中國政府譴責聯邦德國政府從本年5月份起不再對納粹戰犯進行追究的決定。

24 上海化工研究院自行研制成功高效過磷酸鈣。

26 中共中央決定全國基本建設項目一律不再增加。

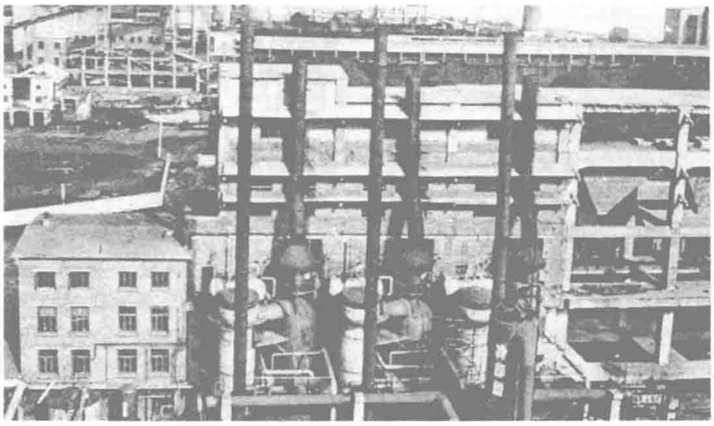
28 《人民日報》發表社論指出農業領導幹部、科技人員、群衆的"三結合"樣板田是階級鬥爭、生產鬥爭、科學實驗三大革命運動相結合的重要陣地。

29 中共中央批準組成西南三綫建設委員會。

29 臺灣當局"外交部"宣佈關閉駐澳門"辦事處"。

31 解放軍海軍航空兵部隊在華南上空擊落1架美軍無人駕駛高空偵察機。

31 全國人大決定設立國家基本建設委員會，任命谷牧為主任。



上海吳涇化工廠。

第一批中國產尿素出廠

3.7 新華社報道，中國自己設計、製造和安裝的第一套尿素設備在上海吳涇化工廠試車成功，並生產出第一批高效化肥尿素。

這套設備由上海機械工業部門在不到1年半的時間內製造出來，能年產尿素4萬噸，從二氧化碳的回收、壓縮，一直到尿素的合成、分解、加工，共有200多臺主機和輔機。其中，最大的主機由1000多個重要部件和輔機組成，重達120噸。

這套設備由化學工業部第七設計院設計。



3.4 留蘇學生在莫斯科游行反美，遭蘇騎警鎮壓。

中文版《讀者文摘》在臺港發行

本月 中文版《讀者文摘》由讀者文摘遠東有限公司（香港）和讀者文摘亞洲有限公司（臺灣）創刊出版。該刊爲32開，彩色印刷，每期152頁。

美國人華萊士夫婦創辦的《讀者文摘》是全球讀者最多的雜誌。

中文版初期衹有翻譯稿，後選載港臺報刊的一些文章，或從中發掘資料進行改寫。後又邀請作家撰寫特稿或接受讀者投稿。

與美國版風格一致，中文版以刊載政治經濟文章、科技知識、驚險故事、溫情小説、幽默小品爲主，選稿嚴謹，文字水平較高，印刷精美，深受讀者歡迎，創刊初期銷數已達7萬本。



陳誠。

陳誠在臺灣病逝

3.5 陳誠在臺北官邸病逝。臺灣"國民政府"爲他舉行了極爲隆重的葬禮。

陳誠1898年生於浙江青田。他是保定陸軍學校第八期畢業生。1920年加入中國國民黨。東征、北伐頗有戰功，1927年陞任國民革命軍師長，此後官運亨通，曾任軍長、集團軍總司令、戰區司令長官、國防部參謀總長。曾參加對紅軍的"圍剿"。抗日戰爭中，指揮過武漢保衛戰、宜昌保衛戰。曾任國民政府東北行轅主任，指揮東北對付中共軍隊的戰事。

1948年底，陳誠任臺灣省主席，主持了臺灣的土地改革、幣制改革。在臺灣歷任"國民政府行政院院長"、"副總統"和國民黨副總裁。

大力發展樣板田

3.27 國務院召開全國農業實驗工作會議，號召農業科學工作者上山下鄉，同群衆一起大力發展樣板田，促進農業生產新高潮。

本次會議從幾年來開展的農業科學實驗運動，總結出了農業領導幹部、農業科學技術人員、農民群衆"三結合"舉辦樣板田的成功經驗。會議期間，國務院總理周恩來、副總理李先念作了報告。

1965·4

1　臺灣中央通訊社開始使用文字傳真機直接向各報社傳遞新聞。

3　解放軍空軍在中南地區上空擊落美軍無人駕駛高空偵察機1架。

5　各國駐華外交人員和外國記者前往中國人民革命軍事博物館觀看被擊落的美軍無人駕駛高空偵察機殘骸。

7　《人民日報》開辟專欄開始討論“怎樣辦好半工半讀的新型學校”。

9　中共中央政治局委員、中央華東局第一書記、國務院副總理柯慶施在成都病逝。

9　美軍8架戰機入侵中國海南島領空，與中國空軍相遇。1架美機被另1架美機發射的導彈擊落。

9　國家建委設計工作會議在北京結束。《人民日報》發表社論指出，設計工作革命化的關鍵是設計者和領導者的思想革命化。

12　中共中央指示加強戰備工作，號召全國軍民準備應付最嚴重的局面，盡一切可能支援越南人民抗美救國的鬥爭。

12　新華社訊，中國自行設計制造的地空導彈開始裝備部隊。

13　《關於引進新技術工作幾個主要問題的報告》獲中共中央同意。

14　中共中央批準全國工交會議關於1965年的工作要點：改革企業管理體制，推行專業化協作，加強內地建設和爭取工業生產速度達到15%以上（原計劃為11.8%）等。

25　在第二十八屆世界乒乓球錦標賽上，中國運動員榮獲5項冠軍。

26　新華社訊，新型的超聲波測厚儀開始批量生產。

26　臺日長期貸款協定在臺北簽字，日本向臺灣提供1.5億美元長期貸款。

29　新華社訊，中國京劇院一團在廣州、上海等地演出《紅燈記》。

30　中國自建的第一座維尼綸廠建成並投入生產。

△　香港恆生銀行發生擠兌，匯豐銀行收購其51%的股權。

△　我國煉鋼平爐開始普遍採用鋁鎂磚。

紅旗渠總幹渠建成通水

4.5　修成紅旗渠總幹渠，初步引來漳河水，河南林縣缺水狀況大為改觀。

林縣位於太行山區。該縣“水貴如油，十年九旱”。1960年，林縣人開始興建紅旗渠。全縣民衆克勤克儉、努力勞作，在太行山山腰上，修建了山洞、涵洞坡槽、泄洪閘、分水閘等253個建築物，開鑿了1條人工引水河。

紅旗渠總幹渠寬8米，深4.3米，長70公里，引水量25立方米／秒。總渠通水後，解決了林縣人的吃水問題，並可灌溉耕地54萬畝。



紅旗渠。

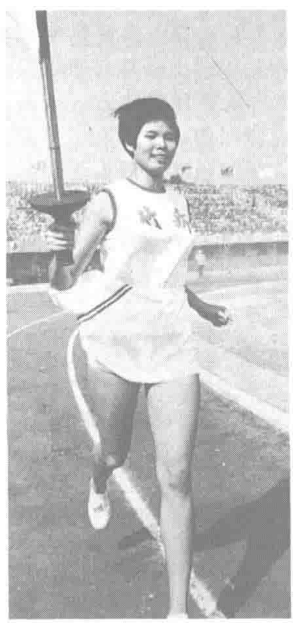


邊檢站工兵在巡邏。

建立邊防檢查站

4.30　國務院命令執行《邊防檢查條例》。

《條例》規定：為保衛中華人民共和國主權和國家安全，便利進出國境的人和交通運輸工具的通行，在對外開放的港口、機構、國境車站等地建立邊防檢查站，負責對進出國境的人員及其護照和其它進出國境證件、行李物品和進出國境的交通運輸工具及其載運物資，實行邊防檢查。



4.22　臺灣田徑女選手紀政被美國業餘運動協會列入世界運動女杰。

雙水内冷汽輪發電機技術領先

4.28　新華社報道，中國在世界上首先研製成功了雙水内冷汽輪發電機，經長時間試運行，質量良好。這是中國電機工業攀登世界科學技術高峰的一項重大成就。

汽輪機的冷卻方法分為：空氣冷卻、氫氣冷卻和水冷卻。雙水内冷是讓冷水在空心導綫做成的定子和轉子綫圈中通過，達到散熱目的，使電機正常運轉。採用這種冷卻方法效果比空氣冷卻高50倍，比氫氣冷卻高12倍。

大型雙水内冷汽輪機，是由上海電機廠在1960年研製成功，試用至今，質量良好。

9位中國工作人員由巴西返國

4.21　被巴西政府無理逮捕、並拘押1年之久的中國貿易、新聞工作人員王耀庭、王唯真、侯法曾等9人回到北京，上萬人集會歡迎他們。

王耀庭等9位工作人員被巴西政府逮捕後，各國公衆掀起世界規模的抗議浪潮，計有85個國家1230個立法機構、黨派團體，通過各種方式對巴西政府提出抗議。巴西名律師布拉爾·平托自始至終為中國人員任義務律師，14位巴西人士冒生命危險為被捕人員作證，國際律師團仗義執言，揭露事件真相。在中外各方的努力下，被捕人員終獲釋放。

1965·5

2 中國自行設計的第一臺50萬伏標準電容器在西安試制成功。

4 孫慶瑞等9人打破男子日間1500米集體綜合跳傘世界紀錄。

5 新華社訊，中國試制成功大馬力內燃機車，並已成批生產。

5 《人民日報》發表社論《熱情關懷下鄉上山知識青年》。

6 中共中央決定由八機部負責統一管理農業機械業務，並成立全國統一的農機銷售公司。

7 中共中央委員、國防部副部長、人民解放軍空軍司令員劉亞樓在上海病逝。

11 國家經委決定在全國的加工工業中用三、五年時間改組為專業企業、協作生產。

12 中共中央同意中國科學院在院系統建立政治工作機構。

13 國務院發出通告，繪制各種地圖，一律按照中國與緬甸、尼泊爾、蒙古、巴基斯坦、阿富汗等鄰國簽訂的邊界條約標繪邊界綫。

14 新華社訊，中國第一臺高精度變頻電源在上海制造成功。

14 國家體委、解放軍總參謀部和共青團號召全國軍民尤其是青少年要學會游泳。

14 廖文毅在日本宣佈放弃"臺獨"主張，並且解散"臺獨組織"。

16 中共中央發出《關於加強工業生產建設高潮領導的通知》。

19 彭真赴印度尼西亞參加印尼共產黨成立45週年慶祝活動。

20 《人民日報》發表艾思奇的文章《不容許用矛盾調和階級調和論來偷換革命辯證法》。

21 外交部發表聲明，指出美國轟炸越南是戰爭詐詐，"暫停轟炸"同樣是戰爭詐詐。

22 葉浩波在廣東東莞縣以109公斤的成績再創男子最輕量級抓舉的世界紀錄。

23 劉殿武在布加勒斯特以149公斤的成績刷新男子中量級推舉的世界紀錄。

25 上海成功試制被稱為"塑料王"的聚四氟乙烯。

29 《人民日報》發表署名文章指責《林家鋪子》是美化資產階級的電影。



5.14 我國進行第二次原子彈爆炸試驗再獲成功。

圖為在試驗場指揮的人民解放軍副總參謀長張愛萍（右）第一時間向國務院總理周恩來匯報該次核爆炸成功的情況。

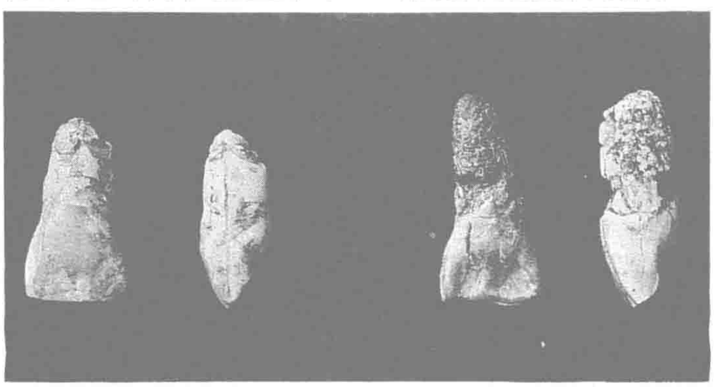


5.1 北京舉行各種活動慶祝"五一"國際勞動節。圖為東城區五好職工在中山公園表演大合唱。

最早的古猿人化石出土

5.1 中國地質科學院在雲南元謀縣上那蚌村附近發現2枚古人類牙齒化石，一爲左上內側門齒，一爲右上內側門齒。牙齒粗壯，唇面平坦，舌面模式非常復雜，具有明顯的原始特徵。經科學鑒定，這2枚牙齒同屬一個男性青年，年代距今170萬年。它是迄今所知中國境內最早的猿人化石，被命名爲"元謀直立人"。

在發現元謀人化石的同一地層中，又先後出土了7件石製器具，它們人工痕迹清楚，其中有3件較好的刮削器，此外還發現大量炭屑和哺乳動物化石。這些都爲探索早期猿人的體質和文化提供了資料。



元謀人牙齒化石。

廢止軍銜

5.22 第三屆全國人大常委會第九次會議通過《關於取消中國人民解放軍軍銜制度的決定》，並於本月24日由國務院公佈改變解放軍部分軍裝樣式和新的帽徽、領章的具體決定：

1. 官兵一律佩帶新的全紅五角星帽徽和全紅領章，廢止現行的帽徽、軍銜肩章、軍銜領章和軍種、兵種、勤務符號。

2. 官兵一律戴解放帽，廢止現行的大沿帽、女兵無沿帽、水兵大頂帽。

3. 海軍軍服的樣式改與陸、空軍相同，其顏色同樣爲深灰色。

4. 官兵每人發腰帶1條，廢止原軍官武裝帶、校官以上軍官的西式大禮服和女裙服。

上述決定於本年6日1日起實施，從而結束了中國人民解放軍業已實行了10年的軍銜制度。

廣東信托銀行破產

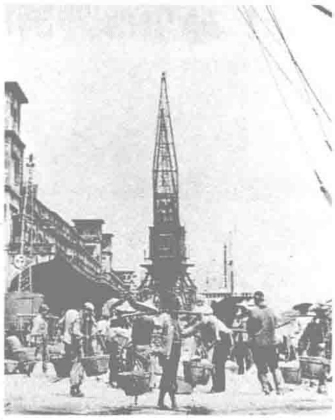
本月 香港廣東信托銀行清盤倒閉。該銀行的經營者爲陳伯興、李蔭楠。

1962年，香港當局規定在同樣大的一塊地皮上將比過去少建20%的房子，這項條例須經兩年過渡，至1966年實施。許多地產商爲了在1966年之前加緊建房而大量借款，一些銀行借機和地產商勾結，把能籌到的錢都借出，大大超出政府規定的銀行可借貸的比率。1965年初，中國內地準備大搞政治運動的風聲傳到香港，港人因此信心不穩，大小財主攜資移埠。樓價開始暴跌，地產公司紛紛倒閉，釀成銀行危機。廣東信托銀行也參加了這場地產投機，因貸款太多，缺乏現金應付存户提款，最終衹得清盤倒閉。

毛澤東批評“城市老爺衛生部”

6.26　毛澤東批評衛生部祇爲全國人口的15%服務，而這15%主要還是“城市老爺”們，廣大農民卻得不到醫療，他們一無醫，二無藥，再這樣下去，衛生部可以改名叫“城市老爺衛生部”。

毛澤東指出，醫療衛生工作的重點應當放到農村去，應當把主要人力物力放在一些常見病、多發病、普遍存在的病的預防和醫療上。城市里的醫院留下一些畢業一、二年本事不大的醫生，其餘的都到農村去。根據毛澤東的這些意見，9月21日，中央批轉衛生部黨委的報告，決定今後要做到經常保持1／3的城市醫藥衛生技術人員和行政人員到農村，組織巡迴醫療隊去農村、尤其是偏遠山區開展醫療衛生工作。



美援促使臺灣經濟長足發展。

電影《不夜城》受到批判



《不夜城》劇照。

6.28　《光明日報》發表北京師範大學教師林溪對電影《不夜城》的批判文章，認爲影片大肆渲染資產階級花天酒地的生活方式，充滿惡心的場面和庸俗的玩笑。編導那樣饒有興趣地刻劃這類細節，表達了一種委婉的肯定和由衷的欣賞。更嚴重的是，影片没有揭示資產階級這種腐化墮落的生活是建築在對工人階級殘酷剝削基礎上的，掩蓋了他們剝削壓迫勞動人民的丑惡本質，妄圖毒害觀衆，腐蝕青年。

美國終止對臺經援

6.29　美國國際開發總署署長貝爾宣佈美國對臺經濟援助計劃結束。

從1951年起，美國對臺經濟援助總額達14.6537億美元，平均每年約1億美元，相當於臺國民生産總值的6%。美援的運用幾乎遍及所有重要部門，凡規模較大、需要資金較多的項目，尤其是電力、水利、交通、化工等基礎工業都集中受到美援資助。

美國經援包括提供各類物資、機器、設備、生産原料及消費品等，技術協助也是其中的重要部分，援助方式多爲選聘技術專家到臺灣工作，或在臺選派人員赴美培訓。技術合作費用佔美援總數的10%，達1.44億美元。此外，美援還起到抑制通貨膨脹、彌補財政赤字、填補貿易逆差等作用。



美援使電力工業最爲受惠。

中國第一例人造心臟瓣膜置換術成功

6.12　上海第四軍醫大學附屬長海醫院胸外科成功地施行了1例人造心臟瓣膜置換手術，這是中國首次成功製造並臨床應用人造心臟瓣膜。

人造心臟瓣膜爲球狀金屬製品，將它安置在病人心臟内代替病變的心臟二尖瓣，即爲心臟瓣膜置換術。蔡同元、任尉梃兩位教授主持給患風濕性心臟病已15年的許淑寶在深低溫體外循環下進行手術，剔除左心房内的血栓，剪去已缺損和鈣化的二尖瓣，縫合固定人造瓣膜。術後2週，患者即可以起床活動，心悸、咯血等症狀完全消失，體重逐日上昇。經X綫、心電、心音、心放射圖檢查證明，人造心臟瓣膜和心臟功能良好。

1　新華社報道，1957年在四川合川縣發現的1個巨大恐龍化石經專家鑒定，是迄今為止在中國發現的最大、最完整的恐龍化石。

1　教育部號召學生積極開展游泳活動。

4　新華社訊，1種新型塑料——改性聚苯乙烯在蘭州投產。

4　《人民日報》發表錢學森的文章《又紅又專，為革命利益而攀登高峰——和青年同志談談紅專問題》。

5　新華社訊，中國第一臺太陽射電望遠鏡試製成功，並安裝使用。

6　國防部就軍人間和上下級間稱呼問題作出新的規定。

7　《人民日報》發表華羅庚的文章《統籌方法平話》。

8　教育部要求高校招生先錄取政治條件好的學生，工農、烈士子女等優先照顧。

11　上海運動員孫春蘭打破女子60米雙輪射箭世界紀錄和70米雙輪世界紀錄。

13　《人民日報》和《紅旗》雜誌發表文章《把反對赫魯曉夫修正主義的鬥爭進行到底》。

13　中國第一個現代化高壓閥門廠在河南開封建成。

14　中共中央同意今明兩年從高校畢業生中抽出1萬餘人，分配到縣以下基層單位，先參加“四清”，再留在這些單位工作。

14　北京石景山鋼鐵公司建成1座頂吹氧氣轉爐煉鋼廠。

15　新華社報道，中國第一個現代化壓延玻璃車間在湖南株州建成。

17　糧食部、物價委員會發出《關於統購糧食實行加價獎勵的通知》。

18　外交部發表聲明，強烈譴責美國政府下令美軍在南越直接參戰的行動。

18　《人民日報》發表觀察員文章，稱蘇聯沒有資格參加亞非會議。

23　在蘇聯杜布納聯合原子核研究所工作的47名中國科學人員回到北京。

24　為紀念中國和朝鮮人民戰鬥友誼而興建的廣州“中朝友誼亭”竣工。

26　外交部發表聲明，反對《韓日基本條約》。

1965·7

1 由中國自行設計、自行施工的北京地下鐵道正式開工。

1 臺灣“中央研究院”和臺灣大學等機構聯合設立物理、數學、工程、化學、生物等5個科學研究中心。

1 中南、華北開始舉行戲劇和京劇觀摩演出大會。

5 周恩來、陳毅到新疆生產建設兵團石河子墾區視察工作。

7 新華社報道，1965年上半年中國運動員創造17項世界紀錄，打破143項全國紀錄。

7 新華社報道，江蘇鹽城專區改造大面積鹽碱地獲得成功。

8 中國選手彭志淵在布達佩斯國際網球邀請賽上獲得男子單打冠軍。

9 新華社訊，中國第一部輕便消防車在武漢試制成功。

10 新華社訊，1965年上半年全國有28個制造化肥的新建和擴建工程投入生產。

14 《解放軍報》發表社論《突出政治就是在一切工作中用毛澤東思想挂帥》。

15 高等農業學校學生開始實行社來社去。

16 話劇歌劇現代戲觀摩演出會開始在西北舉行。

18 中國在江蘇丹陽化肥廠首創化肥生產新流程取得成功。

19 中國和毛里塔尼亞正式建立外交關繫。

19 美國紐約自然博物館贈送的北京人復原頭骨運抵臺北。

21 第三個五年計劃提出以國防建設為中心，三綫地區將成為一個部門較齊全的新工業基地。

21 索馬里共和國總統亞丁·阿卜杜拉·歐斯曼應邀訪華。

22 第三屆全國人大常委會舉行第十三次會議，審查國務院提出的《1964年國家決算和1965年國家預算》。

24 緬甸革命委員會主席、政府部長會議主席奈溫和夫人應邀訪問中國。

24 《中國青年報》發表社論《又紅又專是時代對青年的要求》。

25 臺灣第一批遠洋漁船開航。

27 毛澤東和江青設宴款待李宗仁夫婦。

29 鐵路部門開始推行新的運輸方案，全面改革運輸組織工作。

李宗仁結束海外寓居生活



周恩來等到機場迎接李宗仁夫婦。

7.20 前中華民國代總統李宗仁攜夫人郭德潔從海外歸來，返回大陸定居。

周恩來、彭真等領導人到機場歡迎。李宗仁在機場宣讀聲明，對共產黨的多方照顧和熱烈歡迎表示感謝，並希望留臺的國民黨人凛於民族大義，毅然回到祖國懷抱，爲完成國家最後統一作出貢獻。

1949年國民黨退守臺灣後，李宗仁一直寓居美國。他與中國共產黨之間的秘密接觸始於1956年，由他的秘書程思遠負責聯絡。1963年，程思遠曾4次秘密進京，與周恩來聯絡。周恩來讓程思遠向李宗仁轉達“四可”原則，即可以回國定居，可以回國後再去美國，可以在方便的時候再回來，可以在歐洲暫住一個時期再定行止。12月，李宗仁夫婦飛赴瑞士，美國聯邦調查局的特務立即跟踪而至。直至1965年6月，李宗仁夫婦終於衝破重重阻力，在程思遠陪同下，登上了飛往北京的飛機。

李宗仁一行抵京當晚，周恩來設宴對他們返國表示熱烈歡迎。27日，毛澤東接見李宗仁夫婦及程思遠，長談了4小時。毛澤東説，歡迎你們回來，祖國是比過去强大了一些，但還不很强大，我們至少還得再建設二三十年纔能真正强大起來。



王杰舍己救人

7.14 解放軍戰士王杰在江蘇省邳縣的古運河附近，向公社民兵教授埋地雷技術，在發生意外爆炸的危急時刻，他爲了保護在場的另外12個人，以身體撲向爆炸點，以身殉職。

王杰是山東金鄉人，1942年出生。1961年8月參軍，殉職前任解放軍濟南部隊裝甲兵某部班長。關於王杰事迹的報道説，入伍後，他刻苦學習毛澤東著作，積極進行思想改造，表現出色。

他一心一意爲革命、全心全意爲人民服務的精神被廣爲宣傳，成爲全國群衆學習的榜樣。

11月初，解放軍總政治部、全國總工會、共青團中央分别號召向王杰學習，再次掀起學習英模的全國性運動。

蔡祖泉造“小太陽”10萬瓦氙燈耀上海

本月 上海人民廣場延安大樓屋頂安裝了工人出身的電光源專家蔡祖泉研製的“小太陽”10萬瓦長弧氙燈，夜間光芒四射，附近如同白晝。

氙燈是新發展起來的光源之一。它具有光色好、光效高、體積小、壽命長等優點，是迄今爲止光色最好、功率可以很大的一種氣體放電燈，分長弧氙燈和短弧氙燈兩類。

錢寧踏勘黄河中游調查粗泥沙來源

本月 泥沙專家錢寧在鄭州向黄委會建議，將以三門峽工程改建爲中心的治黄規劃的工作重點轉向黄河中游。

錢寧首先着手“黄河中游粗泥沙來源區”的考察研究。這次勘察弄清了黄河中游産沙最多的地區是晋陝間支流區、廣義的白于山河源區和六盤山河源區。同時明確了粗泥沙過多是爲害黄河下游的主要因素。

24階中型電子模擬計算機問世

7.9 中國第一臺24階中型電子模擬計算機，在天津電子儀器廠製造成功。

這臺計算機是天津電子儀器廠從1958年以來生産的第五種型號的電子模擬計算機，它精度高、用途廣，除了供科學研究機關作復雜的數學計算工具以外，還可以用於工業、國防上有關自動控制系統的設計、分析等方面。

三綫工廠搬遷計劃

8.21 國家經濟建設委員會在北京召開全國搬遷工作會議，參加會議的有中央及地方有關方面負責人共 146 人。

會議討論了 1966 年的搬遷計劃及三五計劃期間的搬遷規劃，提出搬遷工作必須立足於帝國主義發動侵略戰爭，從準備大打、準備早打出發，堅決地快搬、早搬。對搬遷項目實行大分散、小集中，少數國防尖端項目，要按照“分散、靠山、隱蔽”的原則建設，有的還要進山洞。會議確定了搬遷項目，指出這是大三綫建設的重要部分。

談判美軍在臺地位

8.31 臺灣當局與美國在臺北簽訂《美軍在中華民國地位協定》。

美軍進駐臺灣，始於 1951 年派遣的軍事援華顧問團。1955 年，雙方開始談判美軍地位問題。協定規定：美軍人員指屬於美利堅合衆國陸海空軍的現役人員而駐在規定地區者，臺灣方面對他們行使的管轄權有危害國家安全、致人於死、搶劫、逼奸、縱火、非法持有和運輸毒品 6 項。

楊帆被定刑

8.30 原上海市公安局長楊帆在被關押了近 11 年之後，被作爲“内奸”、“反革命分子”正式定刑——判處有期徒刑 16 年，剝奪政治權利終身。

在中共高幹中，楊帆一直命運多舛。1943 年，擔任新四軍三師保衛部長的楊帆就曾受延安整風運動的牽連被關押審查了近 1 年；1954 年底，更被作爲饒漱石分子和以包庇反革命特務分子等罪名加以逮捕，後陞級爲“潘楊反革命集團”成員而入冤獄達 25 年。

“八六”海戰·臺灣連折2 艘軍艦

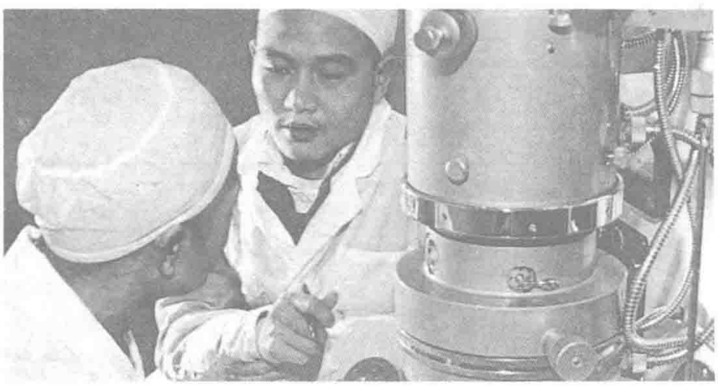


大陸海軍戰艦歸港。

8.6 2 艘國民黨海軍戰艦偷襲大陸沿海，在金門以南海戰中被中國人民解放軍海軍以優勢兵力擊沉。

國民黨海軍巡二艦隊少將司令官親自坐鎮旗艦“劍門”號督戰，指揮巡邏艦“漳江”號偷襲廣東、福建沿海，騷擾漁業生産，威脅漁民安全。解放軍海軍南海艦隊艦艇部隊奉命派 10 餘艘戰艦出擊。“漳江”號首先被密集的炮火打中，迅速下沉。“劍門”號呼叫國民黨空軍救援，但援兵未至已被擊沉。解放軍海軍參戰部隊受到國防部通令嘉獎。

第一臺 20 萬倍大型電子顯微鏡



第一臺 20 萬倍電子顯微鏡。

8.2 新華社報道，中國第一臺一級大型電子顯微鏡在上海試製成功。

這臺大型顯微鏡是由中國科學院的技術人員和工人自行設計並全部採用國産原材料製成。它由上千種不同規格的材料和元件、1 萬多個零件組成，設計、製造技術、原材料、元件的質量規格，都要求很高。經國家鑒定，儀器性能良好，放大倍數爲 20 萬倍，分辨本領達到 7 埃（1 埃是千萬分之一毫米），已具有一級電子顯微鏡的水平。在世界上，能夠製造同類水平電子顯微鏡的祇有少數幾個工業和科技較先進的國家。它的試製成功，説明中國的工業和科學技術提高到了一個新的水平。

1965·8

1 《紅軍不怕遠征難》長征組歌在北京公演。

3 臺灣中國青年音樂圖書館開放。

10 張大千畫展在英國倫敦揭幕。

10 臺灣當局決定禁止廠商制造三輪車。

12 唐山專區開始搞照經濟區域組織糧油商品流通。

14 衛生部決定在全國各地大量培養農村基層醫務人員。

14 雷鋒紀念館在遼寧撫順落成。

15 新華社訊，中國創辦的首間華僑高等學府——華僑大學第一屆 61 名學生畢業。

17 毛澤東等領導人接見了“八六”海戰有功部隊代表。

17 國務院批準發佈《中華人民共和國食品衛生管理條例》。

18 《人民日報》發表題為《思想下鄉，工作下鄉，產品下鄉，技術下鄉》的社論，認為這樣做有利于縮小三大差别。

18 新華社報道，中國青年氣象人員提出“暖雲降水起伏理論”，突破了國際氣象學界沿用 10 多年的雲是怎樣變雨的舊論點。

20 拉薩市第一屆人大第一次會議選舉格桑朗杰（藏族）為市長。

21 《人民日報》重刊毛澤東《抗日游擊戰爭的戰略問題》，其編者按認為毛澤東思想闡明的關於人民戰爭的思想，對亞非拉民族解放鬥爭有現實意義。

21 解放軍航空兵部隊在華南地區上空擊落 1 架美軍無人駕駛高空偵察機。

25 第三屆全國人大常委會決定成立西藏自治區。

26 前清秀才、全國政協常委、前農業部部長李書誠逝世。

26 毛澤東、劉少奇、周恩來、鄧小平等接見來華參加中日青年友好大聯歡的日本青年。

28 衛生部等單位聯合發出通知，要求在全國開展中西成藥下鄉工作。

31 解放軍西藏軍事法院釋放 3 名參與發動 1959 年叛亂的西藏上層人員。

△ 全國高、中等農業教育會議提出，農業教育應逐步實行半農半讀，“社來社去”。

△ 全國工業交通系統開始全面開展四清工作。

1965•9

2 臺灣當局查禁翻版大陸京劇唱片，並公佈禁止發行 86 張京劇唱片的清單。

3 北京各界集會慶祝抗日戰爭勝利 20 週年。

3 《人民日報》發表林彪的文章《人民戰爭勝利萬歲——紀念中國人民抗日戰爭勝利 20 週年》。

7 中國政府譴責印度對巴基斯坦發動武裝進攻。

11 第二屆全國運動會在北京舉行。

12 葉浩波以 113 公斤和 115 公斤的成績 2 次打破男子最輕量級抓舉的世界紀錄。

13 蕭明祥以 153 公斤成績打破次輕量級挺舉世界紀錄。

13 解放軍女子射箭隊打破團體單輪全能世界紀錄。

14 外交部照會印度駐華大使館，抗議印度政府封閉和接管中國銀行在印度的機構。

15 新華社報道，北京鋼絲廠製成 1 種世界上極少數國家能製造的精密產品——鐵路鋁電阻元件。

18 中國政府強烈譴責美國再次對越南南方人民施放毒氣。

18 吉林本溪縣發現 1 支百年以上的老人參，這支人參重 4.16 兩，全長 2.4 尺，黄白色，體形完美。

19 中印邊界西段印軍挑起武裝衝突。中國軍隊被迫自衛，擊退印軍。

19 旅日中國圍棋名將林海峰在日本讀賣新聞社主辦的第四屆圍棋"名人"賽中奪冠。

20 解放軍航空兵部隊在海南島海口上空擊落美國 F－104 型戰斗機 1 架，活捉美軍上尉飛行員菲利普·史密斯。

20 臺灣中山博物院（後改名臺灣故宮博物院）正式成立。

23 保定電影膠片廠正式投產。

23 新華社報道，自 1955 年至 1965 年 8 月，全國已有 100 萬知識青年下鄉上山。

23 新華社訊，中國天文臺測定標準時間精確度已達國際先進水平，誤差不超過 2‰秒。

29 新華社訊，中國研製成功麻疹滅毒活疫苗。

30 新疆各界集會慶祝自治區成立 10 週年，賀龍率中央代表團參加。

西藏藏族自治區成立

9.1 西藏藏族自治區第一屆人民代表大會第一次會議在拉薩舉行。9 日，大會舉行閉幕式，正式宣告西藏自治區成立。

大會回顧了西藏人民 15 年來革命和建設的成績，通過了西藏自治區各級人民代表大會和各級人民委員會組織條例。

自治區籌委會代理主任阿沛·阿旺晉美在成立大會上作籌備工作報告，中央代表團團長謝富治代表中共中央和國務院向大會致以熱烈祝賀，中共自治區委員會第一書記張國華也講了話。

大會最後選舉阿沛·阿旺晉美爲自治區主席，周仁山等爲副主席。

在當選的 37 名自治區委員中，藏族佔絶大多數，另外有漢族、門巴族、珞巴族和回族等，委員會由勞動人民、愛國進步的上層人士和宗教界人士共同組成。

10 日，《人民日報》在頭版發表社論，指出過去長期處於農奴制的停滯狀態的西藏社會，在短短幾年中就跨過了幾個世紀的歷程，從封建農奴社會經過民主革命向社會主義進行飛躍，這是人類歷史上罕見的奇迹。



9.26 在中印邊界接連發生糾紛和衝突之後，中國邊防軍逮捕了 3 名入侵中國境内的印軍士兵。



9.17 中國科學院上海生物化學研究所、上海有機化學研究所和北京大學的科學家在世界上首次人工合成了結晶牛胰島素。

烏魯木齊展出罕見大隕石

本月 烏魯木齊市展出了一顆罕見的大隕石。這顆隕石的隕落處在新疆青河縣境内的戈壁上，19 世紀末被人發現，並在 1917 年被載入文獻。該隕石屬鐵隕石，體積 3.5 立方米，重約 30 噸，僅次於西南非洲重約 60 噸的世界第一大隕石和在格陵蘭島發現的重約 33.2 噸的世界第二大隕石。

該隕石形狀為不規則的錐體，由鐵鎳合金組成，共含 8 種礦物，其中 6 種是宇宙礦物：錐紋石、鎳紋石、變鎳紋石、合紋石、隕硫鐵和磷鐵鎳礦物。該隕石含鐵 88.6%，含鎳 9.27%。

楊獻珍被批判

9.24 中共中央批轉中央高級黨校校委會《關於楊獻珍問題的報告》，列舉楊獻珍 10 大"罪狀"，定下"資產階級黨内代言人"、"彭德懷的同伙"、"小赫魯曉夫"的罪名，撤銷其黨校副校長及校委委員的職務，發動全黨公開批判。

早在 1958 年，中共黨校校長楊獻珍就因批評席卷全國的浮夸風、共產風而遭到批判並被降職，於 1962 年初復審平反。同年 11 月，他給黨校學員作長篇報告，針對仍存在的浮夸風、瞎指揮，再次抨擊其主觀唯心主義的實質，並首次提出辨證法的"合二而一"的概念。從 1967 年 7 月開始，在康生的佈置下，中央黨校對楊獻珍進行了揭發批判，並很快推至全國範圍的各條戰綫，凡是贊成"合二而一"的人都受到牽連、迫害。



本月　四川大邑縣安仁鎮“地主莊園陳列館”開始展出由四川美術學院雕塑系幾位青年教師創作的、反映舊中國農民飽受地主殘酷壓迫的大型系列泥塑《收租院》。這一系列被稱為生動的階級鬥爭教育教材的作品後來被送到全國各地展覽。

中國出兵援助越南

本月　應以胡志明爲首的越南民主共和國政府要求，依照中越兩國政府簽訂的協議，解放軍向越南派出地空導彈、高炮、工程、鐵道、掃雷、後勤保障等支援部隊。

援越部隊在越南北方負責修建和維護鐵路、公路、機場、通信設施和國防工程，並擔負防空作戰和沿海掃雷等任務。至1968年3月止，先後入越的部隊達32萬餘人。他們保衛了越南北方的領空，保證越南北方運輸綫的暢通，並使越南人民軍得以抽調大批部隊南下作戰。

援越部隊於1970年7月全部撤離回國。在援越抗美作戰中，解放軍共傷亡5000餘人。

確定1966年度經濟建設重點

10·13　全國計劃會議在北京召開，討論和安排1966年國民經濟計劃。

根據積極備戰、加快國防工業和內地建設的方針，會議提出：鋼鐵工業重點爲建設攀枝花、酒泉、武漢、包頭、太原5大鋼鐵基地，以及爲國防工業服務的10個遷建和續建項目。煤炭工業建井總規模爲5658萬噸，重點建設貴州的六枝、水城和盤縣等12個礦區。電力工業建設水電站和火電站99個，裝機容量爲153萬千瓦，重點建設四川映秀灣、龔咀、甘肅劉家峽等水電站和四川夾江、湖北青山等火電站。石油工業重點開發四川天然氣，繼續建設華北和大慶油田。機械工業重點建設爲軍工服務的四川德陽重機廠、東風電機廠、貴州軸承廠以及爲常規武器配套的項目。化學工業則主要建設爲國防服務的項目。

會議制定了1966年國民經濟計劃的各項指標。11月，中共中央批準下達此計劃。

麻疹減毒疫苗研製成功

10·6　《人民日報》報道，中國最近研製成功麻疹減毒活疫苗。

麻疹是病毒性傳染病，多發生於嬰幼兒時期，容易引起肺炎、喉炎、腦炎等併發症，病死率在5%以上。1957年北京生物製品研究所分離出第一株麻疹病毒，各地研究機構開始聯合研製麻疹減毒活疫苗，通過國家鑒定後投入成批生產。此後國家更推廣麻疹疫苗的免疫接種，使發病率逐年下降。

經試用和觀察，中國研製的麻疹疫苗安全可靠、效果顯著，尤其是接種兒童反應輕微，即使病弱兒接種後也無异常或使其病情加重的現象，比國外同類疫苗領先一步。

陳家全平世界紀錄

10·24　四川選手陳家全在重慶大田灣體育場舉行的田徑匯報比賽中，用10秒的時間跑完100米全程，平了男子100米賽跑的世界紀錄。

陳家全時年27歲，曾6次打破100米跑全國紀錄。此次他不僅刷新了1週前在成都創造的10秒1的成績，更成爲世界上跑得最快的人之一。

印軍再犯邊境

10·6　中國外交部照會印度駐華使館，强烈抗議印度軍隊再次在中國和錫金邊界向中國人員進行武裝挑釁。

2日，印軍一部在中錫邊界的亞拉山口侵入中國境內，向中國邊防分隊猛烈射擊，打傷1人，並於4日再度來犯。中國表示將加强邊防警戒，並警告印度必須立即停止入侵活動，否則將承擔一切後果。

1　《人民日報》發表國慶社論《高舉毛澤東思想偉大紅旗奮勇前進》。

2　中央樂團在北京首次公演用交響樂伴奏的《沙家浜》京劇清唱劇。

2　新華社訊，印軍連續幾天侵入中國挑釁。

4　日本工業展覽會在北京開幕。

5　中國空軍在廣西上空擊落1架美國戰斗機。

5　臺灣最大規模的百貨公司——第一公司開業。

8　新華社訊，全國最大的農田防護林帶——東北地區西部防護林帶經過15年努力已造林300萬畝，保護了2000萬畝耕地和幾十萬畝草原。

9　外交元老蔣廷黻在紐約病逝，享年71歲。

9　《人民日報》發表文章，譴責蘇聯策動新疆脫離中國獨立的陰謀。

12　國務院批準將“廣西僮族自治區”改名為“廣西壯族自治區”。

12　中共中央同意國民經濟第三個五年計劃“國防建設第一，加速三綫建設，逐步改變工業佈局”的方針。

18　外交部照會印度尼西亞駐華大使館，强烈抗議印尼武裝部隊襲擊和搜查中國駐印尼大使館商務參贊處。

20　《人民日報》刊登新華社發表的《印度尼西亞政局發生急劇變化》的長篇綜合報道。

20　天津市傳染病醫院採用中西醫結合方法研究成功治療白喉合劑。

22　周恩來致函英國哲學家羅素，贊揚他為國際正義與和平事業所作的崇高努力。

22　周恩來致函亞非國家和政府首腦，闡明中國對於延期召開第二次亞非會議的立場。

23　新華社訊，中國第一個電弧等離子體射流噴槍在上海研制成功。

26　中國政府聲明不參加分裂的第二次亞非會議。

27　全國物價會議確定從1966年起將6種主要糧食的全國平均收購價提高13.6%，停止超額加價辦法。

△　上海高橋石油化工廠投產。

1965·11

1　全國大寨式農業典型展覽在北京開幕。

1　北京舉辦音樂會紀念聶耳逝世 30 週年、冼星海逝世 20 週年。

2　1 種新型的柴油機心臟——"復合式"燃燒室在天津試驗成功。

3　中共中央決定將各級中國農業銀行同各級中國人民銀行合併。

4　中國駐印尼大使館照會印尼外交部，就印尼右派分子衝進領事館侮辱中國國旗、國徽等反華行為提出最強烈抗議。

6　解放軍總政治部、全國總工會、共青團中央發出通知，號召向王杰學習。

8　《人民日報》發表社論《一不怕苦二不怕死——學習王杰同志一心為革命的崇高精神》。

10　中共中央決定任命汪東興為中央辦公廳主任，免去楊尚昆中央辦公廳主任職務。

11　解放軍飛行員李顯斌、李才旺、廉保生駕駛 1 架伊爾—28 型轟炸機投奔臺灣。

12　全國各地舉行紀念孫中山誕辰 100 週年的活動。

14　解放軍護漁艦艇部隊在福建崇武以東海域擊沉美製臺灣海軍炮艦"永昌"號，擊傷大型潛艇"永泰"號。

17　第二十屆聯合國大會否決中國入會案。

18　新華社訊，中國第一臺 8820 馬力重型低速柴油機在上海製成。

20　廣州港開始接待外國貨輪。

22　法國工業展覽會在北京開幕。

24　周恩來、朱德、林彪為王杰題詞。林彪的題詞是："向王杰同志學習，活學活用毛主席著作，一心一意為革命。"

27　新華社訊，中國第一臺 5 位數數字電壓表在上海製成。

28　上海軍醫大學附屬同濟醫院成功救活了 1 個心臟停跳 16 分鐘的青年工人。

28　《關於中國向朝鮮提供物資援助的協定》簽訂，中國將無償援朝 3.6 億元。

△　考古工作者在山西侯馬縣晉國故城遺地發掘出一處春秋晚期盟誓遺址，出土千餘件先秦盟書。

文化大革命導火綫開始點燃

11.10　上海《文匯報》發表由江青和張春橋共同策劃、姚文元撰寫的《評新編歷史劇〈海瑞罷官〉》一文，對北京市副市長、明史專家吳晗所寫的歷史劇《海瑞罷官》進行公開點名批判。

1959 年，毛澤東曾針對一些人不敢提意見、不敢講真話的不良傾嚮，提出要學習海瑞"剛正不阿、直言敢諫"的精神。吳晗便在《人民日報》上先後發表《海瑞駡皇帝》、《論海瑞》等文。1960 年底他又寫成新編歷史劇《海瑞罷官》，並於 1961 年 1 月在北京首演。該劇描寫明朝嘉靖年間，應天巡撫海瑞不畏權貴、伸張民憤並通令縉紳退田的事迹，頗受觀衆歡迎。



被貶黜的彭德懷。

從 1962 年起江青等就提出要批判《海瑞罷官》。姚文元在批判文章中，把劇中描寫的"退田"和"平冤獄"與 1962 年的"單幹風"、"翻案風"聯繫起來，認爲這就是當時資產階級反對無產階級專政和社會主義革命的鬥爭焦點，《海瑞罷官》就是這種階級鬥爭的一種形式的反映，是一株反黨反社會主義的"毒草"。

文章受到毛澤東的贊揚，他指示各報轉載並要上海出單行本向全國發行。周恩來、彭真等反對將學術討論上昇爲政治批判，《人民日報》30 日轉載姚文元文章時，加上經周恩來修改的編者按，強調要"實事求是，以理服人"。12 月 21 日，毛澤東在杭州講話，進一步支持對《海瑞罷官》的批判，並把海瑞和彭德懷聯繫起來，使之帶上更嚴重的政治色彩。到 1966 年初，對《海瑞罷官》的批判引發全國大批判高潮。



階級鬥爭的火藥味愈來愈濃。



11.1　周恩來在接見中華醫學會首屆全國婦產科學術會議代表時說："對計劃生育要進行宣傳教育。"圖為婦科專家林巧稚在湖南農村巡診。

突出政治 5 項原則

11.18　林彪在全軍政工會議前夕，提出軍隊工作以突出政治爲核心的 5 項原則。

5 項原則是：1. 活學活用毛主席著作，特別要在"用"字上狠下功夫，把毛主席的書當作我們全軍各項工作的最高指示。2. 堅持四個第一，特別要大抓狠抓活思想。3. 領導幹部要深入基層，狠抓四好連隊運動，切實搞好基層，同時要切實搞好幹部的領導作風。4. 大膽提拔真正優秀的指戰員到關鍵性的負責崗位上。5. 苦練過硬的軍事技術。

5 項原則適用於備戰、訓練、施工、軍工生產和國防研究等各部門，可以根據業務的不同，有所增減，有所側重，但都必須突出政治，做好人的思想工作。

全軍活學活用毛著

12.25 解放軍總政治部在北京召開全軍政治工作會議，號召在全軍掀起活學活用毛主席著作新高潮。會議要求把林彪提出的5項原則作爲全軍工作的指導方針，稱突出政治是加强革命化、現代化建設的根本，是做好粉碎美帝國主義侵略戰爭準備工作的根本，是反修防修、保證我軍永不變質的根本。

會議的政治報告引用林彪神化毛澤東的語言，稱毛澤東思想是當代馬克思列寧主義的頂峰，毛主席的書是我們全軍各項工作的最高指示，毛主席的話句句是真理，一句頂一萬句。凡是毛主席指示的，就要堅決擁護，堅決照辦，上刀山下火海也要保證完成，凡是違背毛主席指示的，就要堅決抵制，堅決反對。



學習毛澤東著作講用會。

總參謀長羅瑞卿突然被免職

12.8 中共中央政治局常委擴大會議由毛澤東主持在上海舉行。會上，林彪、葉群、吳法憲、李作鵬等人突然對中國人民解放軍總參謀長羅瑞卿發起圍攻，誣陷他“反對突出政治”、“篡軍反黨”，對他進行揭發批判。

此次突然襲擊由林彪預謀策劃，他指使葉群於11月30日到杭州向毛澤東“揭發”羅瑞卿。毛澤東表示，那些不相信突出政治，對於突出政治陽奉陰違，而自己另散佈一套折中主義的人們，大家應當有所警惕。會議決定解除羅瑞卿在軍中的一切職務，並組成專案小組對其實行隔離審查。

毛澤東：現行教育制度害死人

12.21 毛澤東在杭州發表講話，對現行教育制度表示懷疑：從小學到大學，一共16至17年，20多年不見稻、粱、菽、麥、黍、稷，看不見工人怎樣做工、農民怎樣種田，商品是怎樣交換的，身體也搞壞了，真是害死人。他提出要改造文科大學，要學生下去搞工業、農業、商業；至於理、工科，他們有實習工廠，有實驗室，但也要接觸社會實際。學生高中畢業後，要先做點實際工作，下工廠、下農村、下連隊，搞他幾年，再讀2年書就行了。


黄炎培。

黄炎培病逝

12.21 中國民主建國會中央主委、著名教育家和社會活動家黄炎培在北京病逝。

黄炎培，上海川沙人，生於1878年。他早年參加同盟會，1917年赴海外考察，歸國後致力於民間教育事業。抗戰時期任民主政團同盟負責人，並於1945年訪問延安，同年底創建中國民主建國會。1949年9月任政治協商會議常務委員。共和國成立後，歷任國務院副總理兼輕工業部部長、全國人大常委會副委員長、全國政協副主席等職。

蘭新鐵路建成

本月 中國西北地區重要鐵路幹綫蘭新鐵路全綫建成，交付營運。

蘭新鐵路從甘肅蘭州到新疆烏魯木齊，全長1892公里，1952年10月動工修築。該鐵路東段主要在全長1200公里的河西走廊通過，北面是寸草不生的戈壁沙漠，南面是蜿蜒不絕的祁連山脈，施工難度很大。鐵路還要通過幾百公里的無水區、終年刮着8至12級大風的大風區。築路工人戰勝了惡劣的自然環境，建成了西北地區的交通大動脈。

1 新華社報道，大寨大隊給自己提出新課題，全國學大寨，大寨怎么辦？

1 新華社報道，中國第一臺6000千瓦燃氣輪機在上海試制成功。

4 聯合國世界衛生組織向臺灣頒發預防瘧疾成功證書。

7 新華社訊，中國第一臺大型折反射天文望遠鏡在南京天文儀器廠制成。

10 《人民日報》報道，中國研制成功供電力工業用的特殊鐘——週波鐘。

13 新華社報道，美國飛機最近又在公海上多次轟炸掃射中國漁船，打死打傷中國漁民多人。

13 新華社訊，中國自行設計和建造的第一艘3000噸油輪“建設18號”下海。

14 中共中央發出《關於黨內同志之間的稱呼問題的通知》，重申今後對擔任黨內職務的所有人員一律互稱同志。

14 新華社訊，廣東、福建、浙江、江蘇、山東5省司法機關決定寬大釋放64名坦白悔罪的臺灣武裝特工人員。

14 《人民日報》開展“政治工作是一切經濟工作的生命綫”的討論。

14 文化部指定選編的首批農村版圖書15種共1200多萬冊陸續向農村發行。

18 商業部決定從1966年起在全國商業單位實行增減記帳法，代替借貸記帳法。

24 《人民日報》就某糧店收款員榮先杰能夠熟練準確、“一口清”地背誦糧價的先進事迹發表評論員文章《最偉大的動力》。

27 新華社報道，從1964年5月以來，各地積極試行亦工亦農的勞動制度取得顯著成效。

27 中華醫學會首屆眼科學術會議在武漢舉行。

28 外交部發表聲明，強烈譴責美國對柬埔寨進行戰爭威脅，表示中國政府將全力支持柬埔寨反美鬥爭。

28 中國科學院學部委員、植物研究所所長錢崇澍逝世。

30 《人民日報》發表吳晗的《關於〈海瑞罷官〉的自我批評》。

△ 日本青年代表團抵上海，開始訪問中國。

1966·1

1 《解放軍報》社論指出對付美國有5種打法：早打、大打、打核戰、打各種戰爭、在幾條戰綫打。

1 漢丹鐵路（武漢一湖北丹江口）通車，全長420公里。

5 外交部抗議達荷美政府撕毁兩國建交協議，決定從達荷美撤出中國大使館全體人員。

6 綜合性通俗雜誌《農村文化》在北京創刊。

6 中非共和國宣佈與中國斷交。

6 新華社訊，我國首枚地地中程導彈試驗成功。

7 外交部抗議中非單方面撕毁兩國建交協議，決定撤出大使館和援外專家。

8 中共中央決定增加陳毅、劉伯承、徐向前、葉劍英為軍委副主席。

9 解放軍空軍在華東地區上空擊落1架美制臺灣飛機。

9 新華社訊，上海滬東造船廠成功建造第一艘2500噸綜合性海洋科學考察船"東方紅"號。

10 中共中央批轉國家工商行政管理局黨組的有關報告，指示要加強戰備物資管理，打擊投機倒把。

16 《人民日報》發表社論《哲學工作者，打起背包，到工農兵群衆中去!》。

16 中共中央、國務院要求對企業、事業單位的設備、材料、流動資金進行一次大清查，狠抓物資的節約使用和廢舊物資的回收利用。

17 中共中央決定減輕學生負擔。

18 新華社訊，全國最大的污水灌溉工程——沈（陽）撫（順）污水灌溉渠交付使用。

22 《人民日報》發表歌曲《大海航行靠舵手》。

25 《人民日報》發表社論《引導廣大農民大學毛主席著作》。

28 中共中央批轉衛生部報告，決定"三五"期間積極開展計劃生育，將全國人口控制在8億以内。

△ 陝西戶縣農民畫展在北京展出。

△ 《人民日報》、《光明日報》、《紅旗》、《哲學研究》等報刊的學術批判開始由中宣部主管。

黨報黨刊元旦社論調子不一

1.1 《人民日報》和《紅旗》雜誌發表的元旦社論，各有側重，調子不同。

《人民日報》元旦社論題爲《迎接第三個五年計劃的第一年——1966年》。社論提出"在新的一年裏，要繼續貫徹執行鼓足幹勁、力爭上游、多快好省地建設社會主義的總路綫，抓革命、促生產、促建設，爭取完成和超額完成全年任務"。要"在生產發展的基礎上，逐步改善人民生活；要建立一個獨立的、比較完整的工業體系和國民經濟體系，爭取把中國建成社會主義强國"。

《紅旗》雜誌則發表題爲《政治是統帥，是靈魂》的元旦社論，提出：突出政治，政治挂帥，就是毛澤東思想挂帥，就是把活學活用毛澤東思想放在一切工作的首位。政治工作同一切業務工作的關繫，政治工作是第一位。突出政治，就是要在各條戰綫抓階級鬥爭。"是無産階級政治統帥作靈魂，還是物質刺激、個人名利統帥作靈魂，是兩種根本對立的世界觀，是兩條根本對立的政治路綫。"



大慶精神化身"鐵人"王進喜（右）與英雄王杰的父親握手。





1.10 加有天安門水印的10元面額人民幣新幣發行。



麥賢得。

水兵麥賢得獲"鋼鐵戰士"稱號

1.18 《人民日報》報道了水兵麥賢得的英雄事迹。

麥賢得是南海艦隊"海上英雄艇"的水兵，在與臺灣海軍"劍門"號、"章江"號作戰時，被彈片擊中頭部，身負重傷。他帶傷在機艙堅持工作了3個小時，保證了艦艇的正常航行，爲贏得戰鬥勝利出了大力。

海戰歸來，麥賢得生命垂危。廣州、北京、沈陽、上海等地的專家盡全力搶救了他。

報道說，麥賢得表現出極頑强的意志。當他意識尚未完全恢復時，護士問他："麥賢得，你是戰士嗎?"他立即在紙上寫："隨時準備消滅來犯的敵人。"

控制人口增長

1.28 中共中央提出，到1970年要把全國人口控制在8億以下。

今日，中共中央把衛生部部長錢信忠《有關計劃生育的幾個問題》的報告轉發全國。報告指出實行計劃生育，符合有計劃發展國家各項建設的需要。各級領導在抓生産的同時要認真抓計劃生育的宣傳教育。必須在3至5年内把人口出生率由39‰降至25‰。

力圖規範運動:《二月提綱》出臺

2.3 由彭真、陸定一、康生、周揚、吳冷西組成的中央文化革命五人小組擬定了《關於當前學術討論的匯報提綱》(《二月提綱》),對當前學術批判中的一些根本問題進行了闡述。

《提綱》認爲:從批判《海瑞罷官》開始的大辯論,是“在學術領域中清除資產階級和其他反動或錯誤思想的鬥爭,是興無滅資的鬥爭,即社會主義同資本主義兩條道路鬥爭的一個組成部分。這場大辯論勢必擴展到其它學術領域中去。我們要有領導地、認真地、積極地和謹慎地搞好這場鬥爭”.同時在學術討論中“要堅持實事求是,在真理面前人人平等的原則,要以理服人,不要像學閥一樣武斷和以勢壓人。要提倡堅持真理、隨時修正錯誤。要有破有立”.“衹有這樣,纔能利用無產階級思想逐步地改造舊知識分子,提高革命的知識分子。”《提綱》特別提出“報刊上公開點名作重點批判要慎重,有的人要經過有關領導機構批準”。

《二月提綱》主要是爲了把已開始的對《海瑞罷官》的批判置於黨的領導下和學術範圍內,避免把學術界的思想鬥爭發展爲政治運動。

12月,中共中央批轉了這個《提綱》。

江青宣稱文藝界被黑綫專政


林彪同志委托江青同志召开的
部队文艺工作座谈会纪要

(一)

(二)

《部隊文藝工作座談會紀要》。

2.20 受中央軍委副主席、國防部部長林彪的委托,江青在上海召集部隊文藝工作座談會。會上,江青說:“16年來,文化戰綫上存在尖銳的階級鬥爭。”

江青認爲:“文藝界在建國以來,被一條與毛主席思想相對立的反黨反社會主義的黑綫專了我們的政,這條黑綫就是資產階級的文藝思想和所謂30年代文藝的結合。”“我們一定要根據黨中央的指示,堅決進行一場文化戰綫上的社會主義大革命,徹底搞掉這條黑綫。”

根據江青的談話,會後,在中共中央政治局候補委員陳伯達、中共上海市委書記張春橋的參與下,寫出了《林彪同志委托江青同志召開的部隊文藝工作座談會紀要》。《紀要》中特別强調了林彪的指示:江青同志“對文藝工作方面在政治上很强,在藝術上也是內行,她有很多寶貴的意見,你們要很好重視,並且把江青同志的意見在思想上、組織上認真落實”。

3月22日,林彪致信給中央軍委常委,特別推薦了《紀要》,信中說:“這個紀要,經過參加座談會的同志們反復研究,又經過主席三次親自審閱修改,是一個很好的文件。”林彪重復了江青的意見,認爲“16年來,文藝戰綫上存在尖銳的階級鬥爭,誰戰勝誰的問題還沒有解決”。

陳叔通病逝



陳叔通。

2.17 陳叔通在北京因病逝世。

陳叔通,1876年生於浙江杭州。曾中舉人、進士,被授爲清政府翰林院編修。後留學日本。民國初年,任大總統府秘書,國務院秘書長。此後長期擔任浙江興業銀行董事。1946年5月,積極參加反內戰、反獨裁、爭取和平民主的運動。1949年被選爲第一屆政協副主席。1952年領導籌備成立全國工商聯,被推選爲主任委員。

陳叔通是全國人大一、二、三屆常務委員會副委員長,全國政協二、三、四屆全國委員會副主席,二、三屆全國工商聯合會主席。

1966·2

1 《人民日報》發表批判田漢的歷史劇《謝瑤環》的署名文章。

1 外交部照會英國駐華代辦處,就香港日益成為美國侵略越南和威脅中國的基地提出抗議。

2 新華社訊,1種耐攝氏200度高溫的塑料在上海試制成功。

3 《解放軍報》發表題為《永遠突出政治》的社論。

7 《人民日報》發表長篇通訊《縣委書記的榜樣——焦裕祿》,號召全國向焦裕祿學習。

7 解放軍空軍部隊在西南地區上空擊落1架美軍無人駕駛高空偵察機。

9 新華社報道,中國闖出了一條發展鋼鐵工業的新道路——以普通低合金高強度鋼逐步代替和補充傳統的炭素鋼。

10 日本共產黨總書記宮本顯治應邀來訪。

12 《人民日報》轉載《紅旗》雜誌的評論員文章《工農兵群衆掌握理論的時代開始了》。

20 《人民日報》發表社論《調查就是解決問題》。

20 新華社訊,中共北京市委召開關於突出政治、活學活用毛主席著作的經驗交流會議。

21 中國首次創作並公演了以拉丁美洲人民革命鬥爭為題材的《安第斯的風暴》大型八場話劇。

21 中共中央決定增加1966年對資本主義國家的出口任務,由原定的14.5億美元增加為16.5億美元。

21 新華社報道,全國已有16萬多名文藝人員下鄉下廠,參加三大革命運動。

22 《人民日報》刊登古巴總理卡斯特羅在2月6日的反華聲明並加編者按。

22 新華社訊,我國制造成功大型靜電噴漆設備。

22 全國林業會議提出,在第三個五年計劃期間造林更新2億畝,封山育林1億畝。

24 加納共和國總統瓦米·恩克魯瑪應邀訪問中國。

24 《人民日報》發表何其芳文章《評〈謝瑤環〉》。

28 中國駐加納大使館向加納外交部就加納軍人毆打中國專家的暴行提出抗議。

1966•3

1　臺灣中華證券投資公司成立，辜振甫為董事長，王永慶等 6 人為董事。

4　"李素文學習毛主席著作展覽"在京展出。

5　解放軍空軍在中南地區上空擊落 1 架美軍無人駕駛高空偵察機。

5　教育部決定在教育戰綫上掀起一個活學活用毛澤東著作新高潮。

5　中共中央、國務院決定成立北方 8 省（市、自治區）農業小組，周恩來任組長。

8　《人民日報》發表文章批判田漢的戲劇。

13　被囚禁中的胡風向公安部門寫出第一份思想匯報，表示要重新學習毛澤東思想。

15　解放軍士兵劉英俊，為救 6 名兒童攔驚馬時犧牲。

22　林彪給中共中央軍委常委寫信，要求其閱讀江青召開的部隊文藝工作會議的紀要。

22　中共中央復信蘇共中央，表示中共不能派代表團參加蘇共第二十三次代表大會。

22　越南勞動黨中央第一書記黎笋率代表團訪問中國。

22　河北省邢臺、衡水、石家莊等地區連續發生 2 次強烈地震，震級分別為 6.7 級和 7 級。

23　解放軍空軍在西南地區上空擊落 1 架美軍無人駕駛高空偵察機。

25　《人民日報》發表戚本禹、林杰、閻長貴的文章《翦伯贊同志的歷史觀點應當批判》。

26　劉少奇和夫人王光美出訪巴基斯坦、阿富汗和緬甸。

27　外交部強烈抗議印尼當局"暫時關閉"新華社雅加達分社。

29　新華社訊，中國製造成功首輛低合金鋼貨運敞車和輕油罐車。

30　巴黎公社文物資料展覽在北京開幕。

31　《人民日報》發表社論《同資產階級爭奪下一代的大事》。

△　臺灣當局成立"國家安全會議"，1954 年設置的"國防會議"撤銷。"國安會"由"總統"任主席。

△　《戲劇報》發表題為《試談清宮戲的毒害》的文章，揭開批判"清宮戲"序幕。



3. 21　蔣介石當選第四任"中華民國總統"。



本月　香港人口已達 378 萬，圖為六十年代的香港。

邢臺發生強烈地震



周恩來趕到邢臺災區視察，慰問災民。

3. 8　凌晨 5 時 29 分 2 秒，河北省邢臺地區發生強烈地震，震級爲 6.5 至 6.75 級，震中烈度爲 9 度左右。邢臺地區有 5 個縣的 30 個公社、350 個大隊，共 34 萬人受災。

地震發生後，周恩來親自飛赴災區慰問和指揮救災。他向群衆説："你們組織起來，辦法一定會有的。""愚公能夠移山，我們對現在的困難也一定能夠戰勝。"

狠批《二月提綱》

3. 28　本日至 30 日，毛澤東在杭州 3 次同康生、江青、張春橋談話，嚴厲批評《二月提綱》：五人小組匯報提綱混淆階級界限，不分是非。北京市、中共中央宣傳部包庇壞人，不支持左派。北京市針插不進，水潑不進；中宣部扣壓左派稿件，是閻王殿；如果北京市委和中宣部"再包庇壞人，中宣部要解散，北京市委要解散，五人小組要解散"，要"打倒閻王，解放小鬼"。

毛澤東還點名批評吳晗、鄧拓、廖沫沙寫的《三家村夜話》和鄧拓寫的《燕山夜話》是反黨反社會主義的。



艾思奇。

艾思奇病逝

3. 22　哲學家艾思奇在北京病逝，年僅 56 歲。

艾思奇原名李生萱，雲南騰冲人。他曾留學日本。1933 年參加中共領導的社會科學家聯盟，宣傳和研究馬列主義哲學。1935 年他加入中國共産黨，後到了延安，參加了毛澤東組織的哲學小組。他曾任中國科學院學部委員和中共中央高級黨校副校長。

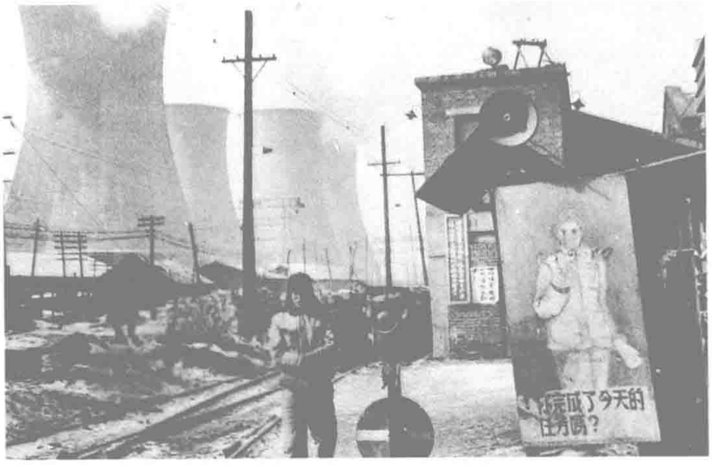
他在 1935 年寫成的《大衆哲學》，14 年内印行了 32 版，影響了大批讀者接受馬克思主義思想。他另著有《辯證唯物主義歷史唯物主義》。

王任重主張摒弃獎金挂帥

4.10 中共中央同意並轉發中共湖北省委第一書記王任重的《關於政治挂帥問題的意見》。

《意見》提出：現在許多工廠是獎金挂帥，農村是工分挂帥，其實是物質刺激。以後衹搞精神鼓勵，不搞物質刺激。工作做得好就表揚，做得差就批評。不採取物質鼓勵，也不採取物質處罰的辦法，纔能真正做到政治挂帥。

中共中央批示：現在實行的一些獎金制度，是不符合政治挂帥精神的，調動廣大群衆的積極性不是靠工資、工分以外的獎勵，而是靠人們政治覺悟的不斷提高。



精神性的鼓勵和獎勵日益時髦。



暴徒縱火燒毀中國大使館文件、家具和車輛。

駐印尼大使館遭受暴徒衝擊

4.15 印度尼西亞武裝部隊和暴徒1000多人，襲擊了中國大使館。數十名暴徒和軍人首先翻越圍牆，跳入院內。他們揮舞棍棒和匕首，企圖扯下中國國旗。中國大使館一等秘書等8位工作人員臂挽着臂，圍着旗杆，守護國旗。不久，印尼軍隊的裝甲車、卡車撞開了使館大門，更多的軍人和暴徒衝了進來。用木棒、匕首、石頭襲擊使館人員，並開了槍。使館工作人員趙小壽中彈受重傷。



4.7 香港市民示威反對渡輪加價，與警方發生衝突。

周恩來談對美政策

4.10 “中國不會主動挑起對美國的戰爭。”周恩來接見巴基斯坦《黎明報》記者時説“中國是作了準備的。如果美國把戰爭强加於中國，不論它來多少人，用什么武器，包括核子武器在內，可以肯定説，它將進得來，出不去。既然1400萬越南南方人民對付得了20多萬美軍，那么6億5000萬中國人民也肯定對付得了1000萬美軍。美國侵略者不管來多少，必將被消滅在中國。”



4.11 北京報刊開始發文批判電影《兵臨城下》，圖為該片劇照。

1966·4

1 《人民日報》發表文章批判夏衍的作品

4 劉少奇出訪阿富汗。8日回國。

5 美國衆議院決定將1艘驅逐艦和1艘護衛艦出租給臺灣。

5 由梁樂音主持的流行歌曲研究社在臺灣開幕。

6 《人民日報》發表社論《突出政治是一切工作的根本——論突出政治》。

7 王任重《突出政治，用毛澤東思想統帥一切》一文在《人民日報》上發表。

10 中共中央批發文件指出，現行的一些獎金制度，不符合政治挂帥精神。

10 臺灣舉辦第一屆“臺灣文學獎”頒獎活動，七等生、廖清秀等人獲獎。

12 解放軍空軍在雷州半島地區上空擊落1架美國A—3B重型攻擊機。

14 《人民日報》發表社論《政治統帥業務——二論突出政治》。

15 劉少奇前往東巴基斯坦訪問。

15 外交部就印尼武裝人員襲擊中國駐印尼大使館，打傷外交官一事向印度尼西亞政府提出最緊急、最強烈的抗議。

16 最高人民法院宣佈釋放57名戰犯，15名戰犯受到減刑處理。

17 劉少奇前往緬甸繼續訪問。19日回國。

18 《解放軍報》發表題為《高舉毛澤東思想偉大紅旗，積極參加社會主義文化大革命》的社論。

20 中國對外文協理事會決定將中國人民對外文化協會改組為中國人民對外友好協會，楚圖南當選為會長。

21 新華社訊，盲文版《毛澤東選集》1—4卷已全部出版。

22 《人民日報》發表社論《突出政治必須堅持毛澤東思想挂帥——三論突出政治》。

25 新華社訊，解放軍全部釋放了在1965年8月6日海戰被俘的臺灣海軍人員。

26 10名大陸漁民乘舢板抵臺灣。

30 上海市舞蹈學校在北京公演現代芭蕾舞劇《白毛女》。

1966·5

3　新華社報道，中國首批國產新型"紅旗"高級轎車在長春第一汽車制造廠制造出廠。

3　美國將首批C－119型運輸機交付臺灣軍隊使用。

8　《解放軍報》發表江青主持寫作、署名高炬的文章《向反黨反社會主義的黑綫開火》。

8　《解放軍報》、《光明日報》同時發表林杰等合編的題為《鄧拓的〈燕山夜話〉是反黨反社會主義的黑話》的長篇材料。

9　中國在西部地區上空成功進行了1次含有熱核材料的核爆炸。

10　《解放日報》、《文匯報》發表姚文元的文章《評"三家村"——〈燕山夜話〉、〈三家村札記〉的反動本質》。

11　中共中央華北局工作組進駐北京市委。

12　國防部就美軍5架戰鬥機入侵雲南馬關地區上空並擊落中國1架訓練飛機的嚴重事件向美國提出強烈抗議。

14　第七屆"上海之春"音樂會在上海舉行。

16　《人民日報》發表戚本禹文章《評〈前綫〉、〈北京日報〉的資產階級立場》。

16　《人民日報》發表題為《"三十年代"電影的借尸還魂》的文章批判電影《舞臺姐妹》。

18　外交部照會印尼駐華大使館，中國政府決定派遣船隻前往印尼接回自願回國的華僑。

24　中共中央政治局決定成立專案審查委員會，審查彭真、羅瑞卿、陸定一、楊尚昆"陰謀反黨集團"問題。

24　肖明祥、鄧國銀在北京1966年新興力量舉重邀請賽中3次打破2項世界紀錄。

28　臺灣北部橫貫公路通車。

28　中央文化革命小組成立。

29　新華社報道，國防部就美軍飛機28日在北部灣公海襲擊中國漁船，打死打傷20多位漁民表示最強烈的抗議。

30　劉少奇、周恩來、鄧小平寫信給在杭州的毛澤東請示向《人民日報》派臨時工作組，毛批示同意。

31　陳伯達到《人民日報》社，對報社進行改組，吳冷西被撤銷職務。

文化大革命轟然爆發

5.16　從5月4日開始在北京舉行的中共中央政治局擴大會議，今日通過並以中共中央的名義，向全國黨的基層組織，發出了《五·一六通知》。

《五·一六通知》由毛澤東主持制定，但會議期間，毛澤東在杭州，他通過康生的匯報了解這個由劉少奇主持的會議的情況。

《通知》宣佈，中共中央決定撤銷《文化革命五人小組關於當前學術討論的匯報提綱》(即《二月提綱》)，這個提綱是"根本錯誤的"，"是違反中央和毛澤東同志提出的社會主義文化革命的路綫的，是違反1962年黨的八屆十中全會關於社會主義社會階級和階級鬥爭問題的指導方針的"。

《通知》列舉了《二月提綱》的10條錯誤，主要有："站在資產階級立場上"，"根本顛倒敵我關係"；"適應資產階級的需要"，搞"資產階級的自由化"；用"在真理面前人人平等"的"資產階級的口號""保護資產階級"；"公然抗拒毛主席明確提出要保護左派，支持左派，强調建立和擴大左派隊伍的方針"；"迫不及待地要剎車，來一個反攻倒算"，等等。據此，《二月提綱》是"爲資產階級復辟作輿論準備"，"是資產階級思想在黨内的反映，是徹頭徹尾的修正主義"。

《通知》號召與資產階級進行"你死我活的鬥爭"，"一個階級壓迫另一個階級"，"無產階級對資產階級實行獨裁或專政"。

《五·一六通知》最後强調説："混進黨裏、政府裏、軍隊裏和各種文化界的資產階級代表人物，是一批反革命的修正主義分子，一旦時機成熟，



群衆游行擁護開展文化大革命。

他們就會要奪取政權，由無產階級專政變爲資產階級專政。這些人物，有些已被我們識破了，有些則還沒有被識破，有些正在受到我們信用，被培養爲我們的接班人，例如赫魯曉夫那樣的人物，他們現正睡在我們的身旁，各級黨委必須充分注意這一點。"

17日，《人民日報》公開發表了《五·一六通知》。18日，《紅旗》和《人民日報》聯合發表編輯部文章，稱《通知》"提出了無產階級文化大革命的理論、路綫、方針和政策"，"吹響了無產階級文化大革命進軍的號角"。

這次政治局擴大會議還決定撤銷"文化革命五人小組"及其辦事機構，重新設立隸屬於中央政治局常委之下的中央文化革命小組。這個新成立的小組由陳伯達任組長，康生任顧問，江青、王任重、劉志堅、張春橋任副組長，組員有王力、關鋒、戚本禹、姚文元等。

會議又決定將彭真、陸定一、羅瑞卿、楊尚昆撤職，調陶鑄任中央書記處常務書記兼中宣部部長，調葉劍英任書記處書記兼中央軍委秘書長。

至26日結束的這次中共中央政治局擴大會議標誌着文化大革命已開始被全面發動。

林彪18日在會上的講話更爲這場運動製造了恐怖氣氛。林彪説，最近"可能發生反革命政變"，"你不殺他，他就殺你"。

聶元梓首先開火

5·25 一張火藥味極濃的大字報《宋碩、陸平、彭珮雲在文化革命中究竟幹些什么?》張貼在北京大學大飯廳東牆上。大字報的作者哲學系教師聶元梓等7人，以嚴厲的、咄咄逼人的語句，對北京市委大學部副部長宋碩、北京大學黨委正副書記陸平、彭珮雲傳達的中央關於“加强領導”、將運動“引導到正確的道路上去”的指示提出質問。

大字報稱:“你們想把革命的群衆運動納入你們的修正主義軌道，老實告訴你們，這是妄想!”“告訴你們，螳臂擋不住車輪，蚍蜉撼不了大樹。這是白日做夢!”

康生的夫人曹軼歐鼓動了聶元梓等貼出這張大字報。康生則把全文抄送在杭州的毛澤東。毛澤東於6月1日批示:“此文可以由新華社全文廣播，在全國各報刊發表，十分必要。北京大學這個反動堡壘從此可以開始打破。”



聶元梓等在北大貼出的大字報。

紅衛兵橫空出世

5·29 清華附中學生卜大華等十多個人，夜晚來到北京西郊圓明園廢墟，討論他們正在進行的與學校領導的鬥爭。他們決定，以後張貼大字報，都署名“紅衛兵”。

6月2日，“紅衛兵”在清華附中貼出表示“堅決將無産階級文化大革命進行到底”的大字報，100多人在“紅衛兵”3字後面簽了名。

6月24日，“紅衛兵”又貼出《無產階級的革命造反精神萬歲》，宣佈:“敢想、敢說、敢做、敢闖、敢革命，一句話敢造反”，“現在不反，更待何時”。



清華附中紅衛兵旗幟。

“紅衛兵”的名聲越來越響，在其他學校，造反的學生也開始自稱爲“紅衛兵”。


鄧拓。



批判鄧拓的大會。

“文革”的第一批殉難者

5·18 因寫作《燕山夜話》和《三家村札記》而受到斷章取義的指責和誣陷的前《人民日報》社社長、中共北京市委書記處書記鄧拓，在徹夜不眠給北京市委領導人寫了長長的辯誣遺書後，今日凌晨去世，終年54歲。

兩天前，戚本禹在公開發表的一篇文章中誣陷說:“鄧拓是一個什么人?現在已經查明，他是一個叛徒。”

半年來，鄧拓遭受到了一次比一次重大的打擊。

23日，中共中央辦公廳副主任田家英，在中央宣佈他與楊尚昆“關繫不正常”和“一貫右傾”、被“停職反省”後，含冤自殺身死。田家英曾擔任毛澤東的秘書多年。他在去世的前一天表示:“我的問題是江青、陳伯達陷害的。善有善報，惡有惡報，我不相信這些人有好下場。”

鄧拓和田家英，成爲文化大革命的頭一批冤死者。

毛澤東發出“五七指示”

5·7 毛澤東在看了5月6日林彪轉送的人民解放軍總後勤部《關於進一步搞好部隊農副業生產的報告》後，給這位負責軍隊工作的中央軍委副主席寫了一封信。

信中說:“我看這個計劃是很好的……軍隊應該是一個大學校……除打仗以外，還可做各種工作……這個大學校，學政治、學軍事、學文化。又能從事農副業生產。又能辦一些中小工廠，生產自己需要的若干產品和與國家等價交換的產品。又能從事群衆工作，參加工廠農村的社教四清運動；四清完了，隨時都有群衆工作可做，使軍民打成一片；又要隨時參加批判資産階級的文化革命鬥爭。”

毛澤東說:“這樣，幾百萬軍隊所起的作用就是很大的了。”

毛澤東繼續指出:“工人也是這樣，以工爲主，也要兼學軍事、政治、文化。也要搞四清，也要參加批判資産階級。在有條件的地方，也要從事農副業生産……”

同此，“農民以農爲主”，學生“以學爲主”，都要“兼學別樣”，即學軍事、政治、文化、學工、學農（學生），“也要批判資産階級”。

15日，中共中央轉發了毛澤東的這封信。在此後的年代裏，“五七指示”起過很重大的影響。

1966·6

1　中央人民廣播電臺播放經毛澤東批準的、北京大學聶元梓等人的大字報。

2　《人民日報》發表論述文化大革命的社論《觸及人們靈魂的大字報》。

2　新華社訊，湖南最大引水工程——韶山灌區總幹渠和北幹渠竣工通水。

2　新華社訊，第一臺國產整體搬遷石油鑽機誕生。

3　中共中央決定改組北京市委，由李雪峰任北京市委第一書記，吳德任第二書記。

4　北京市委決定改組北京大學黨委，由工作組代替行使黨委的職能。

4　李淑蘭在西寧打破女子70米單輪世界射箭紀錄。

5　《人民日報》發表社論《做無產階級革命派，還是做資產階級保皇派?》。

6　《人民日報》發表《毛主席著作閃金光》、《爹親娘親不如毛主席親》、《毛主席的書是革命的寶》等歌曲。

9　臺灣各地豪雨不止，河川暴漲，堤防告急。

10　《人民日報》報道，上海音樂學院揪出"反黨反社會主義分子"賀綠汀。

11　《人民日報》刊載《紅旗》雜誌1966年第八期發表的社論《無產階級文化大革命》。

16　電影評論家瞿白音的著作《創新獨白》被指為"電影界黑幫的反革命綱領"。

18　《人民日報》發表觀察員文章《蘇聯沒有資格參加亞非會議》。

18　《人民日報》發表社論《徹底搞好文化革命，徹底改革教育制度》。

20　《人民日報》發表社論《革命的大字報是暴露一切牛鬼蛇神的照妖鏡》。

20　劉少奇將北京大學工作組制止亂打亂鬥事件的簡報批轉各地。

23　新華社訊，濟南成功制造首臺國產新型自動化裝運機。

27　中共中央決定停止1966年和1967年研究生的招生工作。

30　高教部決定派遣留學生工作延遲半年。

△　上海音樂學院院長賀綠汀、南京大學黨委書記匡亞明、清華大學校長蔣南翔遭到批判。

"横掃一切牛鬼蛇神"

6·1　《人民日報》發表題爲《横掃一切牛鬼蛇神》的社論。

社論說："在短短的幾個月内，在黨中央和毛主席的戰鬥號召下，億萬工農兵群衆、廣大革命幹部和革命知識分子，以毛澤東思想爲武器，横掃盤踞在思想文化陣地上的大量牛鬼蛇神，打碎了多少年來剝削階級强加在他們身上的精神枷鎖，把所謂的資産階級的'專家'、'學者'、'權威'、'祖師爺'打得落花流水，使他們威風掃地。"

去年底，《人民日報》在拖延了20天之後，才在11月30日報紙的"學術研究"專欄里轉載姚文元的《評新編歷史劇〈海瑞罷官〉》，這使毛澤東極度不悦。本年5月30日，劉少奇在多方壓力之下，經請示毛澤東，派陳伯達率領工作組接管《人民日報》。

陳伯達剛到任，即授意起草並親自改定了這篇社論。社論原題《再接再厲，把無産階級文化大革命進行到底》，是陳伯達將其改爲具有針對性的《横掃一切牛鬼蛇神》。

社論說，現在的形勢表明"無産階級革命的高潮"正在"社會主義中國掀起"，但這場鬥爭，"不能不遇到剝削階級最頑强的反抗"。社論稱，"牛鬼蛇神"的喪鐘已經敲響，"你們的日子不會長久了"。

這篇社論由中央人民廣播電臺向中國各個角落播放，各省報刊亦有轉載。人們被鼓動起來，掀起了揪鬥、清算"牛鬼蛇神"的狂潮。



南京大學學生貼出大字報，攻擊該校校長兼黨委書記匡亞明。

工作組進駐大專院校

6·4　《人民日報》公佈中共中央改組中共北京市委的決定：中共中央華北局第一書記李雪峰兼任市委第一書記，調中共吉林省委第一書記吳德任市委第二書記。新的北京市委決定：派以張承先爲首的工作組到北京大學對文化大革命進行領導。

聶元梓大字報公開發表後，各高校局面日益混亂。主持中央日常工作的劉少奇和鄧小平飛赴杭州，請毛澤東回京主持大局，但毛卻委托他們"相機處理"。劉少奇回京後即主持召開政治局常委擴大會議，決定照北大的做法，向各大、中學校派駐工作組。劉少奇將這一決定電告毛澤東，毛澤東回復同意。

劉少奇等爲工作組進校制定了8條指示，規定"大字報不要上街"，"内外有别"，"注意保密"，"開會要在校内，不要在街上開"，"不要示威游行"，"不要搞大規模的聲討會"，"不要包圍黑幫住宅"等。

隨後，各省、市、自治區亦開始向大專院校和部分中學派駐了工作組。

高校停止考試招生

6·13　高等學校的考試招生制度，將會被"徹底改革"，爲此，1966年高校招生工作推遲半年進行。

中共中央、國務院今日發出的通知說：現行的招生制度"基本上没有跳出資産階級考試制度的框框，不利於貫徹執行黨中央和毛主席提出的教育方針，不利於更多地吸收工農兵革命青年進入高等學校"。

從本年起，高校錄取新生，將採取推薦和選拔相結合的辦法。但因"文革"影響，高校招生工作停頓了6年。

北大設下“鬥鬼臺”

6.18 上午，北京大學校園里搭起了“鬥鬼臺”、“斬妖臺”，一些在1個多月來被一再煽動的造反派學生、教職員四出抓人，將60多名北大幹部押上臺亂打亂鬥。

北京大學黨委書記、校長陸平、黨委副書記彭珮雲，因被聶元梓等“炮轟”，在6月4日被撤銷職務。中共北京新市委的這一決定鼓舞了北大的造反派。張承先爲首的工作組進校後，盡了最大的努力，做了大量的工作，但北大的局勢一日比一日難以控制。

今日，陸平等60多個“牛鬼蛇神”被頭戴高帽、臉涂黑墨、身貼大字報，在“鬥鬼臺”上，被罰跪、揪頭發、拳打腳踢，然後又被迫游街、游鬥示衆。一些女幹部還被部分人耍流氓。

工作組聞訊後，立即趕赴現場制止。晚上，張承先在全校廣播大會上講話，指出上午發生的事件“有害革命”，他呼籲北大師生擦亮眼睛，不要上敵人的當。工作組又作出規定，不許進行校內外串連。

劉少奇對北大工作組的做法極爲贊賞，他在批轉北大的情況簡報時指示：“各單位如果發生這種現象，都可參照北大的辦法處理。”

工作組得到了支持，對制止揪鬥“黑幫”更加堅決，校園中的亂鬥現象被暫時制止。但造反派和工作組的對立由此變得更加尖銳了。



紅衛兵鬥爭學校領導。



本月 香港遭遇百年未見的大暴雨，死亡33人。圖為汽車被特大雨水衝成一堆之奇觀。

“老三篇”作中小學基本教材

6.13 中共中央、國務院指示：目前中學所用教材，沒有以毛澤東思想挂帥，沒有突出無產階級政治，不能再用。這是中央在批轉教育部黨組的1份請示報告時作的批示。

批示還要求不論高小或初小都要學習毛主席著作，初小各年級學“老三篇”。

“老三篇”是指毛澤東的文章《爲人民服務》、《紀念白求恩》、《愚公移山》。

上述報告提出，中學歷史課暫停開設，政治課與語文課合併，以毛澤東著作爲基本教材。

中國7億人都是批評家

6.8 《人民日報》的社論《我們是舊世界的批判者》說，“中國7億人都是批評家”，“這是一件了不起的大事”。我們批判剝削制度、剝削階級、帝國主義、現代修正主義，批判一切反動派、地、富、反、壞、右。我們批判資產階級代表人物、資產階級“學者權威”。我們批判資產階級的歷史觀、資產階級的各種學術理論、資產階級的教育學、新聞學、文藝思想，批判一切壞戲、壞電影、壞作品。



6.22 勝利油田32111隊新打的天然氣井，因無縫鋼管突然破裂發生爆炸，井場頓時燒成一片寬50多米、高30多米的火海。32111隊全體職工奮勇救火，終將火撲滅，保住了氣井。救火中有6人遇難，21人受傷。圖為宣傳畫。

《大李、小李和老李》成“毒草”

本月 《體育報》的一篇文章指上海天馬電影製片廠攝製的體育喜劇片《大李、小李和老李》是“心黑臉丑的笑面鬼”，它“粉墨登場”，“以它獨特的丑惡形式，以笑料和噱頭為掩護，百般丑化工人階級，瘋狂攻擊社會主義制度”。“其用心之惡毒，其手法之卑劣，其面目之可憎，可以想見編導者用心之‘良苦’”。

文章還說，影片“把工人寫得愚昧無知，丑態百出，人人都是個人主義者，個個都像馬戲團裏的小丑”。

文章斷定，該片是一株“反黨反社會主義”、“瘋狂污辱工人階級”的“大毒草”。

1966·7

1 《人民日報》發表社論《毛澤東思想萬歲》。

1 解放軍第二炮兵領導機構成立，向守志任司令員。

2 高教部決定將中國接受來華留學生的工作推遲半年或一年。

3 中國政府發表聲明，最強烈譴責美國悍然連續轟炸越南河內、海防。

6 新華社訊，中國獨立編纂的1969年和1970年中國天文年歷已完成。

6 新華社訊，根治海河的工程——黑龍港流域排水工程基本完成。

12 中國人民大學7名學生建議實行"嶄新的文科大學學制"，以毛澤東著作為教材。

17 《人民日報》發表署名文章《駁周揚的修正主義文藝綱領》。

20 中共中央宣傳部改組，部長為陶鑄，顧問為陳伯達。

20 中共中央決定成立毛澤東著作編纂委員會，主任劉少奇，副主任康生、陳伯達、陶鑄。

22 國家主席劉少奇發表聲明，中國最堅決地最熱烈地支持越南胡志明政府反對美國侵略。

23 中共中央決定將高教部和教育部合併為教育部，何偉任部長。

23 中共中央決定抽調軍隊幹部支援地方"文化大革命"。

24 毛澤東召集中共中央常委和中央文革小組成員大會，批評劉少奇、鄧小平，決定撤銷工作組。

24 中共中央、國務院發出通知，提出從1966年起，下放高校招生工作；高校招生取消考試方式，採取推薦與選拔相結合的方法。

29 中國決定提供1億元無償軍事援助給巴基斯坦。

29 北京召開大專院校和中專文化大革命積極分子大會，周恩來傳達毛澤東提出"文革"3大任務：一斗、二批、三改。

29 毛澤東委派周恩來親自過問清華大學文化大革命的情況。

29 北京航空學院附中貼出"老子英雄兒好漢、老子反動兒混蛋"、橫批"基本如此"的對聯，引發關於血統論的大辯論。

暢游長江：毛澤東在武漢公開露面

7.16 上午9時20分，武漢。中共中央主席毛澤東由中共中央中南局第二書記、湖北省委第一書記王任重陪同，乘快艇來到長江江面。他檢閱了在長江上參加橫渡活動的5000名游泳健兒。11時整，毛澤東在武昌大堤下水，順流而下30華里，在江中暢游了1小時零5分鐘。

毛澤東向陪同者說："大風大浪也不可怕，人類社會就是從大風大浪中發展起來的。"他要廣大群衆去"經風雨，見世面"。

17日，《人民日報》在頭版以大號標題、配以大幅照片報道了毛澤東的這次活動。

從1965年春天開始，毛澤東就基本上不在北京，也很少在公開場合露面。他在上海、杭州等地休養，在此期間，通過他的美國老朋友、著名記者斯諾，多次向外界表示，他的身體不好。



毛澤東顯示自己的身體非常健康。

"天下大亂，達到天下大治。過七八年又來一次"

7.8 毛澤東在武漢發出了1封寫給夫人江青的信。

毛澤東於6月15日離開杭州，此後行踪極爲隱秘。在韶山滴水洞專門爲他建造的別墅裏不爲人知地住了十多天後，他於28日到達武漢，行程仍没有公開。

毛澤東在信中說他每天都"很有興味"地看材料。他的感想是："天下大亂，達到天下大治。過七八年又來一次。牛鬼蛇神自己跳出來。他們爲自己的階級本性所決定，非跳出來不可。"

毛澤東在信中提到林彪5月18日在中央政治局擴大會議上的講話："我的朋友的講話，中央催着要發，我準備同意發下去，他是專講政變問題的。這個問題，像他這樣講法過去還没有過。他的一些提法，我總感覺不安。我歷來不相信，我那幾本小書，有那樣大的神通。現在經他一吹，全黨全國都吹起來了……我是被他們逼上梁山的，看來不同意他們不行了。在重大問題上，違心地同意别人，在我一生還是第一次。"

但他又說："叫做不以人的意志爲轉移吧。""我猜他們的本意，爲了打鬼，借助鍾馗。我就在二十世紀六十年代當了共産黨的鍾馗了。"

毛澤東說："而現在的任務是要在全黨全國基本上（不可能全部）打倒右派，而且在七、八年以後還要有一次橫掃牛鬼蛇神的運動，爾後還要有多次掃除……"

他亦有些悲觀："全世界一百多個黨，大多數的黨不信馬、列主義了，馬克思、列寧也被人們打得粉碎了，何况我們呢？"他說，他"這些近乎黑話的話"，"也許在我死後的一個什么時機，右派當權之時，由他們來公開吧"。"那時右派可能利用我的話得勢於一時，左派則一定會利用我的另一些話組織起來，將右派打倒。這次文化大革命，就是一次認真的演習。"

知道毛澤東這封透露了心聲、但卻不易透徹理解的信的内容的，在當時衹有周恩來、王任重和林彪。1972年5月，這封信被作爲主要文件印發給批林整風匯報會的與會者。

"踢開工作組鬧革命"

7.18 毛澤東囬到北京。

18日晚，劉少奇求見毛澤東被擋駕。19日，劉少奇到毛澤東住處匯報近期工作，毛澤東說："派工作組是錯誤的。囬到北京後，感到很難過。冷冷清清。有些學校大門都關起來了。甚至有些學校鎮壓學生運動。誰去鎮壓學生運動？祇有北洋軍閥。凡是鎮壓學生運動的人都没有好下場！運動犯了方向、路綫錯誤。趕快扭轉，把一切框框打個稀巴爛。"

進駐學校的工作組此時正在開展"反干擾運動"。他們根據的是劉少奇的指示："等到牛鬼蛇神大部分暴露了，就要及時組織反擊。""對大學生中的反黨反社會主義分子，一定要把他們揪出來。"劉少奇的夫人王光美參加了派赴清華大學的工作組。在清華，工作組喊出了"堅決打退反革命分子蒯大富的猖狂進攻"、"反對工作組就是反黨"的口號。在整個運動中，北京24所高校有上萬名學生被打成右派，有數千名教師被打成反革命。

劉少奇在受到毛澤東的斥責後，即下令工作組停止"反干擾"，開展"鬥黑幫"。

21日，中央文革小組組長陳伯達派人前往清華大學，對被關押的蒯大富表示慰問。

22日，陳伯達在和江青到北京大學"調查文化大革命運動情况"時公開說，說"六·一八"是反革命事件，"是不對的，是錯誤的"。

24日，毛澤東批評工作組"起壞作用，阻礙運動"。

25日晚，陳伯達、康生、江青率中央文革小組成員再次到北大召開萬人大會，揭發工作組在前段時間裏"鎮壓群衆"。康生宣佈："毛主席一個工作組也没派。"

26日，毛澤東指責全國95%的工作組犯了方嚮路綫錯誤。當晚和次日，中央文革小組的成員們分別到北京大學和北京師範大學召集群衆大會，指責工作組"阻礙同學們進行文化大革命"、"是障礙物"，號召"踢開絆腳石，自己解放自己，徹底革命"。

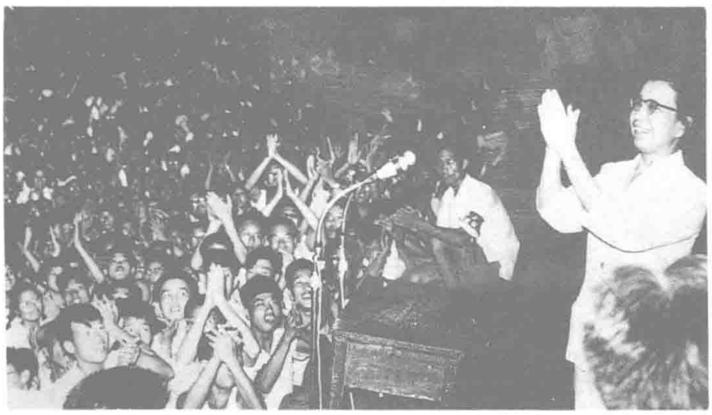
28日，中共北京市委決定撤銷大中學校的工作組。

29日，北京市大專學校和中等學校師生文化革命積極分子大會在人民大會堂舉行。中共北京市委書記李雪峰宣佈，大中學校放假半年鬧革命。

劉少奇在會上講話："至於怎么樣進行無產階級文化大革命，你們不大清楚、不大知道。你們問我們，我老實囬答你們，我也不曉得……"

大會接近尾聲時，毛澤東親臨會場，向高呼"毛主席萬歲"的人們揮手致意。

各大高校局面從此進入完全失控的狀態。



江青於7月25日晚到北大挑動學生反對工作組。

中荷外交糾紛

本月 荷蘭政府下令驅逐中國公使館代辦李恩求出境。

19日，在荷蘭參加國際焊接工程會議的中國代表團團員徐子材因叛逃跳樓負傷，送入醫院治療時被6名中方人員搶出。荷蘭外交部向中國公使館查詢時，得知徐已死亡。

賀龍被誣

本月 中央文革小組顧問康生，在北京師範大學的一次群衆大會上說："在今年2月底、3月初，彭真他們策劃政變……他們的計劃之一是把北京大學、人民大學每一個學校駐上一營部隊。這個事情是千真萬確的事情。"

稍後，康生又把此事牽扯到賀龍身上："賀龍私自調動軍隊搞'二月兵變'，在北京郊區修了碉堡。"

1年多後，康生還稱："由賀龍的歷史叛變，聯想到賀龍現行反革命活動絶不會没有，可以由歷史這個此，到現在這個彼。"

北京由此鬧得滿城風雨，關於政變的謠言盛行一時。



7.31 北京科學討論會1966年暑期物理討論會閉幕，圖為劉少奇接見參會代表。



7.3 大群香港少女聚集在啓德機場，高呼狂叫，如醉如痴，以歡迎來港演出的偶像——英國"披頭士"樂隊。

1966・8

1　中國人民抗日軍事政治大學校史展覽在中國人民革命軍事博物館正式展出。

1　解放軍開始組建基本建設工程兵，以適應國家經濟建設和備戰的需要。

1　新華社訊，全長 730 米的橫貫西藏雅魯藏布江上第一座大橋——曲水大橋建成通車。

1　毛澤東寫給清華附中紅衛兵的復信，在中共八屆十一中全會上印發。

4　毛澤東批發中共中央文件時指出：今後不要再用"最高最活"、"頂峰"、"最高指示"一類語言。

7　新華社報道，中共中央決定加速大量出版毛澤東著作，號召全國出版、印刷、發行部門把出版和發行毛澤東著作作為壓倒一切的任務。

8　《人民日報》發表貢文聲的文章《孫冶方的"理論"是修正主義的謬論》。

11　《人民日報》發表題為《掌握文化大革命的思想武器》的社論。

12　中共八屆十一中全會確定中央政治局常委名單及其排列順序：毛澤東、林彪、周恩來、陶鑄、陳伯達、鄧小平、康生、劉少奇、朱德、李富春、陳雲。

13　林彪在中共中央工作會議上提出文化大革命要"罷一批人的官，陞一批人的官，保一批人的官"。

17　毛澤東為北京大學校刊《新北大》題字。

20　《中國青年報》停刊。

22　《人民日報》轉載《紅旗》雜誌 1966 年第十一期發表題為《在毛澤東思想的道路上勝利前進》的社論。

26　中共中央發出通知，要求各人民團體負責人凡稱"主席"的，以後一律改稱"主任"。

27　1966 年北京國際乒乓球邀請賽舉行，中國選手獲得 6 項冠軍。

27　《人民日報》發表中央音樂學院附中紅衛兵集體創作的歌曲《紅衛兵戰歌》。

31　毛澤東再次在天安門廣場接見紅衛兵。

31　謝富治表示，運動不要受國家或公安機關的規定約束。

△　下旬，紅衛兵寫出"紅色恐怖萬歲"的標語。

中共中央通過"文革"十六條

8.8　中共中央主席毛澤東主持的八屆十一中全會，通過了《關於無產階級文化大革命的決定》(即《十六條》)。這是中共關於文化大革命的第一個正式的系統的文件。

《十六條》規定，文化大革命的目的是"鬥垮走資本主義道路的當權派，批判資產階級的反動學術'權威'，批判資產階級和一切剝削階級的意識形態，改革一切不適應社會主義基礎的上層建築"。"運動的重點，是整黨內那些走資本主義道路的當權派"，"把領導權奪回到無產階級手中"。

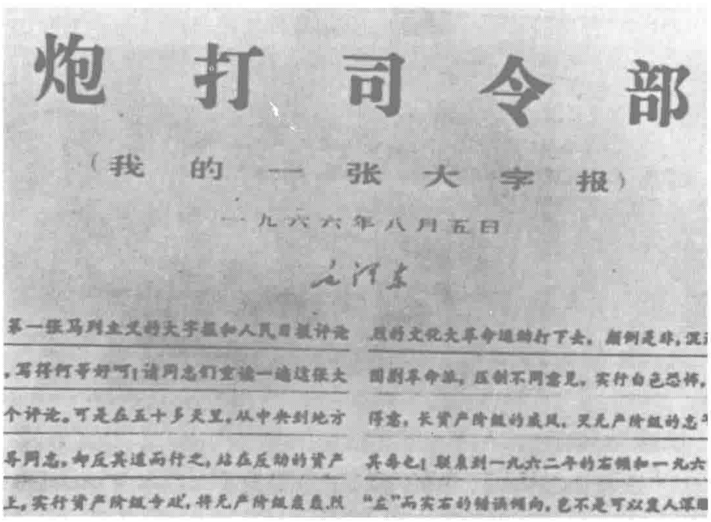
關於運動的方針、方法，《十六條》要求"讓群眾在運動中自己教育自己"，要信任群眾，"不要怕出亂子"，"要堅決依靠左派"，"充分運用大字報、大辯論這些形式，進行大鳴大放"，"揭露一切牛鬼蛇神"。但"在辯論的時候，要文鬥，不要武鬥"。"必須採取擺事實、講道理、以理服人的方法"。

《十六條》規定"文化革命小組、文化革命委員會和文化革命代表大會是無產階級文化革命的權力機構"。它的產生"要像巴黎公社那樣，必須實行全面的選舉制"。

《十六條》再三强調，"文化革命既然是革命，就不可避免地會有阻力。這種阻力，主要是來自那些混進黨內的走資本主義的當權派"，"黨中央對各級黨委的要求，就是要堅持正確領導，'敢'字當頭，放手發動群眾，撤換那些走資本主義道路的當權派，把領導權奪回到無產階級革命派手中"。

部分北京高校師生列席了這次中共中央全會。

毛澤東：《炮打司令部》



炮打司令部

（我的一张大字报）

一九六六年八月五日

毛泽东

第一张马列主义的大字报和人民日报评论
，写得何等好啊！请同志们重读一遍这张大
个评论。可是在五十多天里，从中央到地方
导同志，却反其道而行之，站在反动的资产
上，实行资产阶级专政，将无产阶级轰轰烈
级的文化大革命运动打下去，颠倒是非，混
围剿革命派，压制不同意见，实行白色恐怖，
得意，长资产阶级的威风，灭无产阶级的志
其毒也！联系到一九六二年的右倾和一九六
"左"而实右的错误倾向，岂不是可以使人深醒

毛澤東發表的《炮打司令部》大字報。

8.5　在中共八屆十一中全會期間，毛澤東寫的《炮打司令部——我的一張大字報》發表在《人民日報》上。

毛澤東稱聶元梓等人的大字報爲"全國第一張馬列主義大字報"，說它"寫得何等好呵"。他說："在 50 多天裏，從中央到地方的某些領導同志，卻反其道而行之，站在反動的資產階級立場上，實行資產階級專政，將無產階級文化大革命運動打下去，顛倒是非，混淆黑白，圍剿革命派，壓制不同意見，實行白色恐怖，自以爲得意，長資產階級威風，滅無產階級志氣，又何其毒也！聯繫到 1962 年的右傾和 1964 年形'左'而實右的錯誤，豈不是發人深醒嗎？"

毛澤東把矛頭指向當時主持中共中央工作的劉少奇，明確提出了中央有一個"資產階級司令部"，阻礙了文化大革命的進行，應該炮打這個司令部。



"肖像林"。

大海航行靠舵手

8.15　《人民日報》發表的社論說："大海航行靠舵手！我國革命的偉大舵手就是毛澤東同志。"

社論引用林彪的話說："我國是一個偉大的無產階級專政的社會主義國家，有 7 億人口，需要有一個統一的思想，革命的思想，正確的思想，這就是毛澤東思想。"

社論接着指出，"無產階級文化大革命的根本任務，就是使毛澤東思想最廣泛地爲群眾所掌握"，使"人的思想革命化"。

百萬紅衛兵天安門廣場大檢閱

8.18 毛澤東在天安門城樓上檢閱了他的百萬無產階級文化革命大軍。

凌晨1時，100萬各界群衆和數萬名紅衛兵在統一指揮下聚集天安門廣場。

5時，毛澤東穿一身解放軍軍服，和林彪、周恩來一起步出廣場。他微笑着向人群揮手，和群衆握手，然后间到金水橋上，手拿軍帽不停向人群揮舞。霎時，廣場上紅旗翻動，“毛主席萬歲”的呼聲震天。在群衆的歡呼聲中，毛澤東緩步走進天安門城樓。

7時許，毛澤東在城樓上接見了1500名紅衛兵代表。

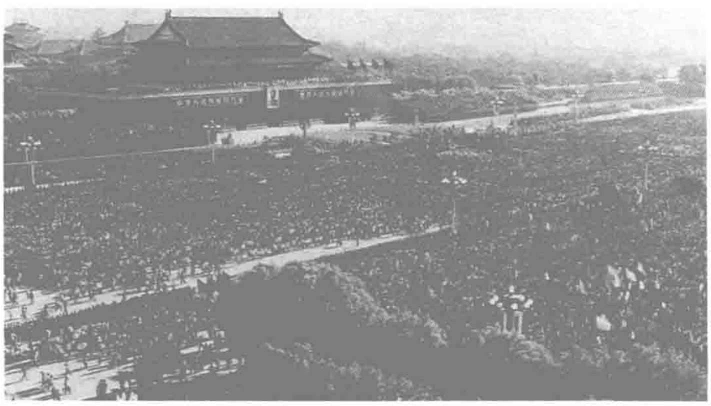
7時30分，“慶祝無產階級文化大革命群衆大會”開始，陳伯達主持會議。林彪、周恩來在會上講了話。林彪對群衆說：“我們堅決地支持你們敢闖、敢幹、敢革命、敢造反的無產階級革命精神！”“我們要打倒走資本主義道路的當權派，要打倒資產階級反動權威，要打倒一切資產階級保皇派，要反對形形式式的壓制革命的行爲，打倒一切牛鬼蛇神！”“掃除一切害人蟲，搬掉一切絆腳石！”周恩來的講話稱：“我們要大破資產階級思想，大立無產階級思想，也就是大立毛澤東思想。”“我們要響應林彪同志的號召，在全黨全軍全國進一步開展活學活用毛主席著作的群衆運動。”

會上，聶元梓等群衆代表和紅衛兵代表亦發了言。

會後，毛澤東檢閱了百萬群衆和紅衛兵的游行隊伍。他再次不停地揮舞手中的軍帽。被檢閱的人群放聲高喊：“毛主席萬歲！”檢閱中，北師大女學生宋彬彬登上天安門城樓，把一個紅衛兵袖章獻給毛澤東，毛澤東欣然把袖章戴在左臂上。城樓上的其他中共領導人不斷向群衆揮手致意，劉少奇亦站在他們中間。



毛澤東在天安門城樓上首次檢閱紅衛兵和群衆。



天安門前紅色的海洋。

嚴禁動用軍隊鎮壓學生

8.12 解放軍總參謀部、總政治部發出《關於絶對不許動用部隊武裝鎮壓革命學生運動的規定》，命令：所有部隊絶對不準鎮壓學生運動。部隊應邀參加集會，不得攜帶武器。地方黨政機關調動部隊，應報中央軍委批準。學生之間或學生與群衆衝突，軍隊不得介入。不得派軍隊到學校、工廠勸說。軍隊不得向地方單位貼大字報。任何逃避鬥爭、跑到軍隊躲藏的人，軍隊不得隱藏他們。



8.24 中國共產黨主要創始人之一、著名哲學家、武漢大學校長李達在武漢病逝。

李達是中國的馬克思主義啓蒙者，“文革”開始不久，他就被戴上“地主分子”的帽子，被抄家、批鬥。今日以“李三”之名慘離人世。

1966·8

“破四舊”“立四新”颶風横掃全國

本月　紅衛兵在全國各地“破四舊”、“立四新”。

18日，林彪在慶祝無產階級文化大革命群衆大會上説：“我們要大破一切剝削階級的舊思想、舊文化、舊風俗、舊習慣，要改革一切不適應社會主義經濟基礎的上層建築。”“要大立無産階級的新思想、新文化、新風俗、新習慣。”

指示一出，北京紅衛兵迅速走上街頭。貼標語、傳單、大字報，發出通令、倡議書，提出要把帶“四舊”色彩的店名、路名更換爲有革命意義的名稱。他們把“全聚德”的牌子砸掉，換上“北京烤鴨店”的牌子，他們提議要把長安街改爲“東方紅大路”，把東交民巷、西交民巷分别改爲“反帝路”、“反修路”。

23日，《人民日報》發表《好得很》的社論，肯定了紅衛兵這一做法，文中稱：“‘金猴奮起千鈞棒，玉宇澄清萬里埃。’紅衛兵小將們以毛澤東思想爲武器，正在横掃一切剝削階級的舊思想、舊文化、舊風俗、舊習慣的灰塵……掃帚不到，灰尖照例不會自己跑掉。千千萬萬紅衛兵舉起了鐵掃帚……來個大掃除。”“這是振奮人心的大事，這是大快人心的好事。”

在黨報社論的肯定和鼓動下，全國各地的紅衛兵揮起了他們的“鐵掃帚”，開展了大規模的“破四舊”運動。



林彪在講話中鼓動紅衛兵“破四舊”。



安徽合肥市的“造反派”在進行“破四舊”活動。



拆除“全聚德”烤鴨店招牌。



大批老字號被拆除改名。



哈爾濱極樂寺被紅衛兵搗毀。



北京市瑪麗亞方濟各修女會被取締，修女遭批鬥。



長沙的紅衛兵在張貼大字報。

紅衛兵"造反有理"

8.1 毛澤東親筆寫了《給清華附中紅衛兵的一封信》，認爲紅衛兵造反有理。

信中說："你們在6月24日和7月4日的兩張大字報，說明對剝削壓迫工人、農民、革命知識分子和革命黨派的地主階級、資産階級、帝國主義、修正主義和他們的走狗，表示憤怒和聲討，說明對反動派造反有理，我向你們表示熱烈的支持。"

23日，《人民日報》社論《好得很》便大聲疾呼"造反有理"。社論首次公開發表毛澤東的最高指示："馬克思主義的道理千條萬緒，歸根結底，就是一句話：'造反有理。'"並說："我們爲北京市'紅衛兵'小將們的無産階級革命造反精神歡呼！""'紅衛兵'的無産階級革命造反精神好得很！"

得到毛澤東的肯定，得到《人民日報》的鼓勵，"造反有理，革命無罪"成爲了全國紅衛兵的口號，他們紛紛起來，造學校領導的反，造當地政府機關的反。



毛澤東來到紅衛兵中間。

血腥的紅 8 月

本月 《人民日報》社論《好得很》刊登後，"破四舊"運動驟然陞級。紅衛兵在全國範圍内衝擊寺院、古迹；搗毀各種文物；焚燒書畫、戲服；勒令政協、民主黨派解散；通令宗教人士還俗。他們更對"牛鬼蛇神"們進行揪鬥、批判、抄家、游街示衆。"紅色恐怖"籠罩中國大地。23日，200多名紅衛兵衝入北京市文聯，揪鬥"養尊處優"的40多位"精神貴族"。全國文聯副主席老舍亦在被揪鬥之列。藝術家們被紅衛兵圍在圈内，頸上吊着大黑牌，彎腰90度。紅衛兵們的皮帶在他們的脊背上驟雨般抽打。老舍的眼鏡被打飛了，皮開肉綻，鮮血淋灕。下午，他們被押往國子監街孔廟。紅衛兵令他們跪成一堆，手中的木頭大刀向他們頭頂揮去，以示正法，老舍頭破血流。這位人民藝術家不堪受辱，次日自沉太平湖。



著名作家老舍。



大抄家。

在北京市郊縣，紅衛兵在27日至9月1日，殺"四類分子"及家屬325人，最大的80歲，最小的38天。有22户被殺絶。北京市内，到9月19日，紅衛兵打死1700多人，抄家3.36萬户，揪鬥"四類分子"8.5萬多人。北京"破四舊"抄出黄金10萬餘兩、白銀34萬餘兩、現金5546萬元、文物61萬件。

北京紅衛兵帶頭，各地紅衛兵決不落後。

在山東冠縣，紅衛兵"懷着對毛主席的無限感情"，對毛主席批過的武訓先挖墳，後抬尸游行，開審判大會，焚燒武訓尸體。

廣東海南，紅衛兵搗毀海瑞墓。

廣東韶關，中國佛教禪宗六祖慧能的肉身，被紅衛兵在臀部用柴刀挖了一個洞，驗明正身後，抬到街上游行示衆。

上海，抄各類"牛鬼蛇神"的家共8萬餘户。

蘇州，抄家6萬多户，抄出圖書、字畫、文物17萬件。

對紅衛兵的行動，輿論大力支持。《紅旗》雜誌評論說："千百萬紅衛兵……形成一般不可抗拒的革命洪流。他們……蕩滌着舊社會留下來的污泥濁水，清掃着幾千年來堆積起來的垃圾臟物。紅衛兵，幹了大好事。"中共中央則批示《嚴禁動用警察鎮壓革命學生運動》。

紅衛兵的行動得到大力的支持。1966年8月是紅色的8月，1966年8月的中國是紅衛兵的天下。

1966·9

1　中國人民警察的服裝統一採用新樣：草綠色上衣、藏藍色褲、解放軍帽、全紅領章。

2　毛澤東最新指示發表：“凡是鎮壓學生運動的人都沒有好下場。”

2　中共中央批轉公安部黨組《關於無產階級文化大革命中公安機關和群衆關繫的四個問題》的報告。

2　新華社訊，濟南成功試制“黄河”牌 7 噸載重三面自卸車。

4　《人民日報》轉載《紅旗》雜誌 1966 年第十三期社論《在毛澤東思想的大路上前進》。

5　《人民日報》發表社論《用文鬥，不用武鬥》。

9　美軍 2 架 F－105 型戰鬥機入侵廣西東興縣境，向村莊開槍掃射，被中國空軍擊傷 1 架。

11　新華社訊，大慶油田 1202 和 1205 鑽井隊用 7 個月零 21 天時間鑽井 6 萬米，創造鑽井技術世界新水平。

12　沈陽－長春－哈爾濱－佳木斯民用航綫開航。

13　接待和安置歸國華僑委員會成立，廖承志任主任委員。

13　中共中央同意解放軍總參謀部和總政治部建議，決定各地的農村、工礦、事業單位、機關團體等不成立紅衛兵組織。

15　毛澤東在天安門廣場接見來自全國各地的百萬紅衛兵和群衆。

16　北京市第二中學、第二十五中學紅衛兵發起成立“中學毛澤東思想紅衛兵首都兵團”。

19　新華社訊，中國大型煉油企業蘭州煉油廠建成。

19　教育部決定要求正在中國留學的外國留學生回國休學 1 年。

20　巴黎至上海航綫正式通航。

21　《毛澤東選集》簡體字横排本第一卷出版發行。

22　中共中央軍委決定，由江青擔任解放軍文化工作顧問。

24　關於財貿、手工業的 10 條政策性意見由中共中央轉發。

25　新華社訊，高速度高質量的新型“紅旗”牌高級轎車由長春汽車廠制成。

△　美國軍用飛機在北部灣炸沉、炸傷中國小型貨輪各 1 艘，船員死 9 人。

大串連：“交流革命經驗”

9.5　中共中央、國務院決定組織各省、市、自治區的紅衛兵進京串連，要求各地紅衛兵從 9 月 6 日起分期分批，免費乘坐火車來北京參觀、學習，互相支援，交流革命經驗，“把無產階級文化大革命進行到底”。得到中共中央支持的全國大串連開始了。

大串連始於文化大革命開展初期，當時部分外地紅衛兵揪鬥各級黨政機關的領導人的運動遭到當地省、市主要領導人的制止，這部分紅衛兵覺得在當地“造反”受壓制，於是組織起來，進京“告狀”、“評理”。中央文革得悉這一情況，就在 8 月中旬，鼓動北京紅衛兵到各地串連，把北京的火種播向全國，幫助各地“破四舊”。



串連出發前，紅衛兵在天安門毛澤東像下宣誓。



下地前先學習《毛主席語録》1 小時。

組成兩套班子：“抓革命，促生產”

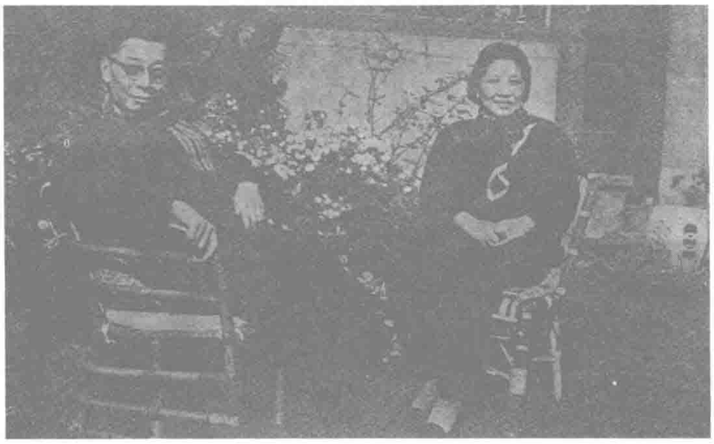
9.14　中共中央强調要抓革命，促生產，並下發了通知。內容是：工業、農業、交通、財貿部門立即加强各級生產業務指揮機構。職工應當堅守崗位，外出串連的必須迅速返回。已經開展文化大革命的，在黨委領導下迅速組成兩套班子，一手抓革命，一手抓生產、抓業務。職工的文化革命放在業餘時間去搞。未開展文化革命而生產任務較重的單位，文化革命可以推遲進行。工礦企業、事業、商業、服務業、科學研究、設計單位，在文化革命中對領導幹部的撤換由上級黨委主動調整，不主張採取群衆“罷官”的方法。

攔截國際列車

9.3　北京至莫斯科的一列特快列車剛剛停穩在海拉爾車站，“北京紅衛兵北上小分隊”的成員便一擁而上，展開了反對“蘇修”的行動。

北京女十二中學生林東紅因張貼在車廂裏的毛澤東畫像被蘇聯女列車員撕下，與其拳腳相嚮。紅衛兵散發“反修”傳單和小冊子，在月臺上向旅客發表“反修”演講。小分隊成員並卧軌攔住已放行的列車，救下遭扣押的林東紅和李小梅。他們在車廂上用俄文寫滿標語：“打倒蘇聯現代修正主義！”“打倒勃列日涅夫、柯西金！”

這趟列車進入蘇聯國境後被截停，幾個列車員責人被逮捕。



傅雷夫婦合影。

傅雷夫婦不忍受辱自縊身亡

9.3 傅雷和夫人朱梅馥於住宅上吊自盡。

8月31日夜，上海音樂學院的紅衛兵和造反派闖入傅雷家中抄家。他們從傅雷姑母寄存的箱子中查出1面有蔣介石像的小鏡子，翻到1幅宋美齡照片，即認定這是“大右派傅雷窩藏反黨罪證”，逼傅雷夫婦跪在地上。9月2日中午，他們又再次揪鬥傅雷夫婦。

今日凌晨，傅雷夫婦自縊身亡。他們的遺書説，我們從不曾想變天，搜出的罪證有口難辯。含冤不白，無法洗刷的日子比坐牢還要難過。何況光是教育出一個叛徒傅聰來，在人民面前已經死有餘辜了，更何況像我們這種來自舊社會的渣滓早應該自動退出歷史舞臺。遺書有條不紊地交待身後事，及遺物的處理。

傅雷一生譯文500萬言，文筆細膩流暢。



本月 原陝西省委書記霍士廉（左）、西安交通大學校長彭康被批鬥後坐在地上。





本月 原黑龍江省委書記任仲夷被戴上高帽批鬥（上圖）。黑龍江省委第二書記、省長李範伍被剃鬼頭（下圖）。

林彪將毛澤東稱為天才

9.18 林彪在接見高等軍事學院、政治學院和總政治部負責人時説：“馬克思、列寧的書太多，讀不完，他們離我們又太遠……我們要百分之九十九地學習毛主席著作。”“毛主席比馬克思、恩格斯、列寧、斯大林高得多”，“毛澤東思想是最高水平的馬列主義”。“毛主席這樣的天才，全世界幾百年、中國幾千年纔出一個。毛主席是世界最大的天才。”

在縣以下農村開展文化大革命

9.14 中共中央決定在縣以下農村開展文化大革命，規定：縣以下的文化革命，仍按“四清”的部署進行。秋收大忙時，應集中搞好秋收秋種秋購，“四清”可暫停。農村“破四舊”、“立四新”運動應在農閑時進行。縣以下各級幹部，應在本地區本單位群衆幫助下，揭發、批評和改正錯誤。縣以下癱瘓了的領導班子，應迅速恢復工作。

1　《人民日報》發表社論《用毛澤東思想武裝7億人民》。

1　150萬來自全國各地的群衆在天安門廣場舉行集會游行，慶祝國慶。毛澤東、林彪、劉少奇等參加。

5　中共中央發出指示，宣佈取消黨委對文化大革命的領導。

6　新華社訊，中國首座自動化純氧頂吹轉爐在上海建成投產。

7　新華社訊，哈爾濱成功制造中國第一批10萬千瓦水輪發電機組。

9　毛澤東在中共中央工作會議上說，亂就亂他幾個月，大字報要上街，工農兵不要干涉學生的文化大革命。

10　中國"光華"輪將遭受印尼當局迫害的1006名華僑載回湛江。

11　新華社訊，中國第一個自已設計制造、自行施工的丙烯睛車間建成投產。

12　《人民日報》發表《造反有理》、《革命不是請客吃飯》、《你不打他就不倒》等歌曲。

14　《人民日報》發表金富林文章《"老三篇"是我們改造世界觀的基礎課》。

16　新華社訊，上海建成世界首座合成革車間並投入生產。

18　教育部決定1965年高校儲備的畢業生繼續留校參加文化大革命。

22　外交部指示留蘇學生於10月27日離開莫斯科回國。

22　由大連海運學院15名學生組成的"長征紅衛隊"從大連走到北京。

25　毛澤東在中共中央工作會議上說，中央因為搞了一綫、二綫，出了相當多的獨立王國。

25　新華社訊，上海第六人民醫院又一次成功運用小血管縫合法，給1個工人接活了完全斷離的拇指。

27　中國成功地進行了首次導彈核武器的試驗。

29　中共中央、國務院決定北京大中學校師生暫緩外出串連。

△　山東曲阜周公廟、孔林等建築被來自北京的"討孔"紅衛兵搗毀。

△　華潤集團在香港注冊成立中國廣告有限公司。

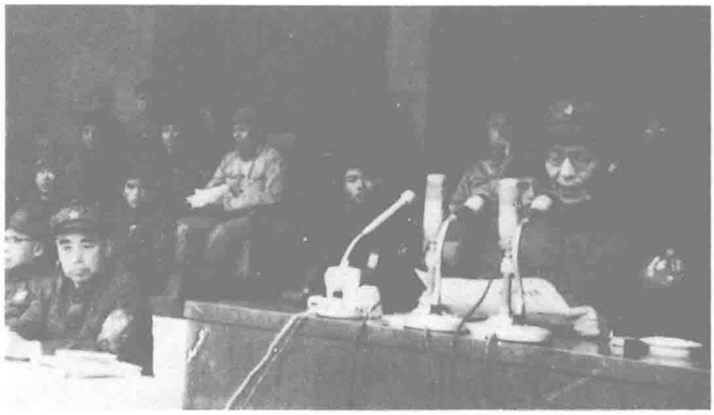
向劉、鄧"資產階級反動路綫"開火

10.9　毛澤東主持召開了中共中央工作會議。

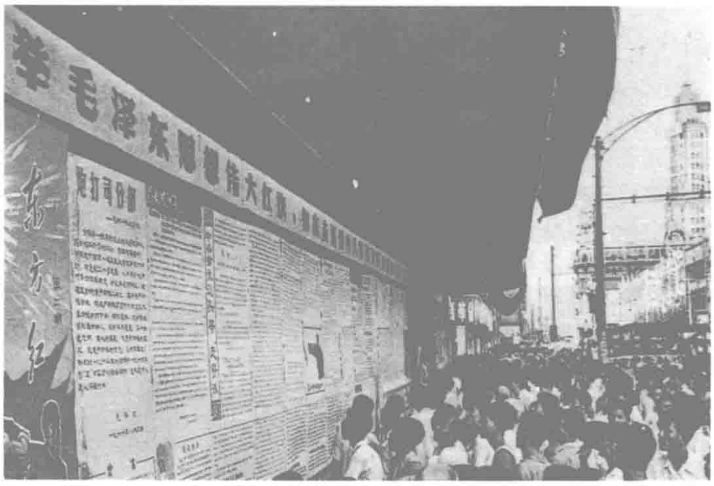
會上，陳伯達作《無產階級文化大革命中的兩條路綫》的講話，首先向劉少奇、鄧小平發難。他稱，無產階級文化大革命的路綫是讓群衆教育自己、解放自己。派工作組領導運動、對群衆運動的抵制是錯誤路綫。劉、鄧是錯誤路綫的代表，路綫的社會基礎是資產階級。林彪亦發表講話，認爲群衆運動"它天然是合理的"，劉、鄧的路綫是不相信群衆，不相信毛主席。他說，這次會議以前，絶大多數黨委對這場偉大鬥爭的領導"很不理解，很不認真，很不得力"，這是受了劉、鄧錯誤路綫影響。

23日，劉少奇、鄧小平在會上作了自我檢查，承認犯了路綫方嚮錯誤。毛澤東在劉少奇的檢查稿上批示"基本上寫得好"。並在會上說："路綫錯誤，改了就是了。"

28日，會議結束，根據毛澤東的意見，大量印發了林彪、陳伯達的講話。



中央文革小組副組長張春橋在誓師大會上講話。



上海南京路批判"資產階級反動路綫"的大字報專欄。

毛澤東第五次檢閱紅衛兵

10.18　中午12時10分，毛澤東和林彪，以及中央其他負責人分乘9輛敞蓬汽車，檢閱了150萬紅衛兵，被檢閱的隊伍匯聚在天安門廣場及相連的寬廣道路上，隊伍綿延50華里。在長達1個多小時的檢閱中，毛澤東不停地向高舉着毛主席像、手持《毛主席語錄》的人群揮手致意。



紅衛兵將被毛澤東接見的"幸福"時刻記錄下來。

遇羅克撰《出身論》

本月　北京青年遇羅克撰寫《出身論》，批判唯成份論的左傾傾向，並指斥它已經發展成赤裸裸的封建血統論。

遇羅克的父母在1957年被劃爲右派。他痛感唯成份論的不公平和對人民的毒害。針對大批所謂出身不好的知識分子、幹部和群衆被打擊、迫害，他在《出身論》中寫道："社會影響遠遠超過家庭影響"，"一個人所受的影響是好是壞，祇能從實踐中檢驗"。《出身論》發出後，通過北京《中學文革報》在各地廣爲流傳。

《出身論》發表不久，遇羅克即遭逮捕。

《四庫全書》入隴

本月 文化部鑒於甘肅省氣候適宜，決定將原藏清朝故都沈陽市文溯閣的一部《四庫全書》交由甘肅省圖書館負責保管。

1948年10月沈陽解放後，東北人民政府文物管理處派專人對這部《四庫全書》的水濕、蟲蛀、破損等進行修補。該書移至甘肅後，先後在靖遠、連城珍藏。1970年，甘肅人民政府撥專款40萬元，在榆中縣新建書庫專藏。

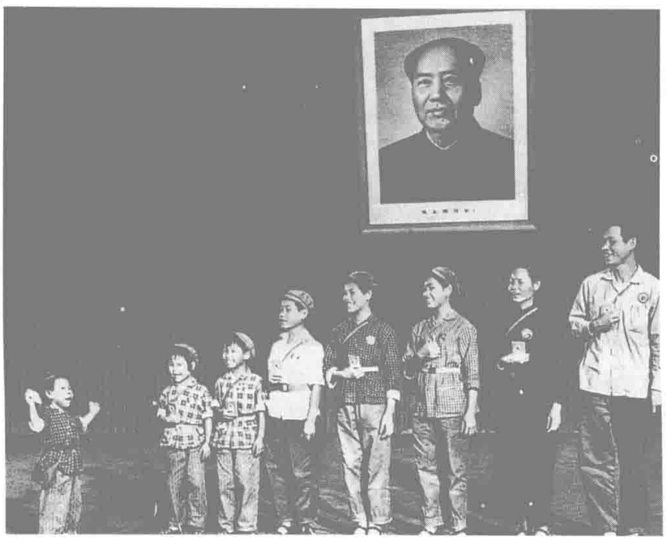
陳若曦飛回大陸

10.18 陳若曦偕丈夫段世堯飛抵上海。

生於臺灣的陳若曦，在美國讀書期間，遍覽反映中國革命的小說，開始向往社會主義。她回到大陸後對投身文化大革命心情迫切，但因屢當不上紅衛兵、造反派而失望。1969年2月，她被分配到華東水利學院工作。1973年11月14日，她離開大陸到香港，重登文壇，寫出停筆12年後的第一篇小說《尹縣長》。



本月 中央軍委決定，由總政治部特製的毛主席像章和"為人民服務"語錄章，向陸、海、空三軍指戰員頒發。此後，迅速在全國推廣，胸前戴一枚金光閃閃的毛主席像章成為時尚。圖為工人在加緊製作像章。



本月 廣東博羅縣的一家8口人在合唱"語錄歌"。

多名上海文藝界人士被秘密抄家

10.9 凌晨，沒有砸門、沒有樓梯響聲，一隊自稱紅衛兵的人突然靜靜地闖入趙丹夫婦的卧室。他們對趙丹、黃宗英及黃宗英的母親、孩子和保姆進行了搜身。他們又撕掉造反組織抄家後貼在書櫥、壁櫃上的封條，認真、仔細地檢查里面的書籍。他們翻箱倒櫃，注意的是書、信件、畫報等。他們把屋里的東西全部搜了一遍，包括廚房的鹽罐、糖缸。天亮時，這幫人把趙丹、黃宗英所有的筆記、來往書信、稿件、照片統統收走，幾乎一張有字迹的紙片都沒有留下，唯獨留下了趙丹的入黨自傳。整個查抄行動沒有喧鬧，一切都在靜悄悄中進行。

同一時間，上海被查抄的還有周信芳、童芷玲、鄭君里、陳鯉庭、顧而已、于伶6位上海文藝界人士的家。查抄翻檢的方式與查抄趙丹家一模一樣。

這次查抄上海文藝界人士住家的行動，後來查證與江青有關。30年代，江青曾以藍蘋爲藝名，在上海當電影演員。被查的文藝界人士對她在上海的情況均很熟悉。爲掩蓋她在上海時的歷史，她通過葉群指使江騰蛟組織了這次秘密抄家，銷毀有關她的材料。

臺灣:空中學校創辦

10.25 臺灣的第一所空中學校於本日上午10時在臺灣省省立臺北商業職業學校舉行開學典禮，共有500餘位師生參加。

這所空中學校，是利用廣播、電視、函授等方式，向學生教授4年高級商業課程，由臺灣當局"教育部"指定臺北商業職業學校附設辦理。

空中學校的特點，是採用學科制，學生可依據自己的時間，斟酌選修適合的學科，每修讀完1個學科，即可獲得規定的學分，當積累夠規定的學分，就可畢業。

教學主要是通過廣播進行，每日晚間和上午重複播放。星期天、例假及寒暑假照常上課。課程中的數學、商業薄記、商業概論、珠算、工藝課程，由電視輔助教學，學生可以在家收看，也可到校收看。此外，學生還可利用晚間或節假日到學校接受面授。

空中學校第一期招收了500多名學生，絕大部分是在職青年和家庭主婦，其中年齡最大的53歲，最小的僅14歲。

紅衛兵小將偷越邊境支援世界革命

10.30 北京10名中學紅衛兵踏上南去南寧的列車，準備偷越邊界，援越抗美。臨行前，他們集體向周恩來寫信，表示願死在戰場；又誓言等到越南統一之日，再返北京。

但在邊鎮憑祥，這群準備越境者被扣留，遣回北京。其中有4人尋機逃脫，終於進入越南國境，到達河内，被送入中國大使館。周恩來為此事專門指示中國駐越南大使朱奇文，同意這幾名紅衛兵先在中方援越部隊中鍛煉，以後隨部隊輪換時回國。這4人被分配到高炮部隊當預備供彈手，不久即有人陣亡。

1966·11

1　《人民日報》轉載 1966 年第十四期《紅旗》雜誌社論《以毛主席為代表的無產階級革命路綫的勝利》。

3　毛澤東在天安門廣場第六次接見紅衛兵。

6　中共中央、全國人大和國務院致電蘇共中央，祝賀蘇聯十月革命勝利 49 週年。

7　北京大專院校紅衛兵總部革命造反聯絡站宣告成立。

10　北京師範大學井岡山戰鬥兵團的紅衛兵在曲阜召開了"徹底搗毀孔家店大會"。

10　毛澤東在天安門廣場接見 200 萬紅衛兵和群衆。

11　為紀念孫中山誕辰 100 週年，人民出版社出版了《孫中山選集》和《宋慶齡選集》。

15　周恩來、陶鑄、陳伯達、李富春、陳毅、譚震林、葉劍英等領導人接見全程步行來北京進行大串連的 30 多支"長征隊"。

15　北京農業大學附中學生伊林·迪西在清華大學貼出《致林彪同志的公開信》，對林彪的許多極端言論進行批駁。

16　中共中央、國務院分別在本日和 12 月 1 日發出通知，一律暫停乘火車、輪船、汽車來北京和到各地進行串連。

17　中國政府就匈牙利政府無故不準中國 5 名留學生繼續在匈學習一事提出強烈抗議。

20　中共中央指出，任何單位私設拘留所和公堂，私自抓人拷打是違法亂紀的行為，將受到嚴厲處分。

20　中國經濟貿易展覽會在日本名古屋開幕。

21　新華社訊，具有世界先進水平的中國第一臺 100 萬伏高壓標準電容器在西安製造成功。

22　臺灣當局通令，嚴禁買賣大陸產品，違者嚴懲。

26　上海成立"捍衛毛澤東思想工人赤衛隊上海總部"（簡稱"赤衛隊"）。

28　第二批乘"光華"輪回國的 1076 名印尼受害華僑到達湛江港。

28　北京舉行文藝界無產階級文化大革命大會。

29　聯合國大會再次否決中華人民共和國進入聯合國提案。

△　上海中國唱片廠製作出版大量宣傳毛澤東思想的唱片。

上海造反派阻斷滬寧綫

11.10　凌晨，剛剛於昨日下午成立的"上海工人革命造反總司令部"派出幾千名造反隊員，衝進上海北站强行登上北去的列車，聲稱要上北京告中共上海市委的狀。上午 8 時，列車奉上海市委的命令，停靠在上海遠郊的安亭車站。王洪文等鼓動造反隊員卧軌鬧事。中午，他們攔截了 14 次特快列車，致使滬寧綫交通中斷達 30 小時 34 分鐘，鑄成轟動全國的"安亭事件"。

6 日下午，上海國棉十七廠、上海玻璃機械廠等 21 個單位的造反派頭頭王洪文、謝鵬飛、葉昌明等 40 人，在愚園路 311 號開會，策劃集中目標攻上海市委，籌備成立一個全市性的工人組織。8 日，他們派出代表到上海市委書記處，要求得到市委的承認和支持，但被拒絶。9 日，"上海工人革命造反總司令部"（簡稱"工總司"）在文化廣場召開成立大會，並在成立宣言中明確提出："我們要奪權！"會後，造反隊員舉行聲勢浩大的示威游行，隨後爆發"安亭事件"。

上海市委及時向中央報告情況，並派人到安亭勸說工人返廠復工。中央文革小組派張春橋於 11 日晚到達上海。張春橋違背中央指示精神，撇開中央華東局和上海市委，於 13 日下午，在文化廣場舉行造反工人的座談會，肯定上海工人走在全國的前面，創造了好的經驗，並簽字同意"工總司"的 5 項要求，承認其爲合法的革命組織。張春橋這一先斬後奏的做法得到中央文革小組和毛澤東的支持，上海的局勢進一步惡化。



造反起家的王洪文（右）。

老帥給文化大革命"潑冷水"

11.13　軍隊院校和文體單位來京人員大會在北京工人體育場召開，中共中央軍委副主席陳毅、徐向前、葉劍英、賀龍等一批軍隊元老出席大會，並就軍隊文化大革命問題作重要講話。

陳毅首先强調人民解放軍不能亂，一定要有秩序有組織有紀律，不要亂鬥，不要去鬧。

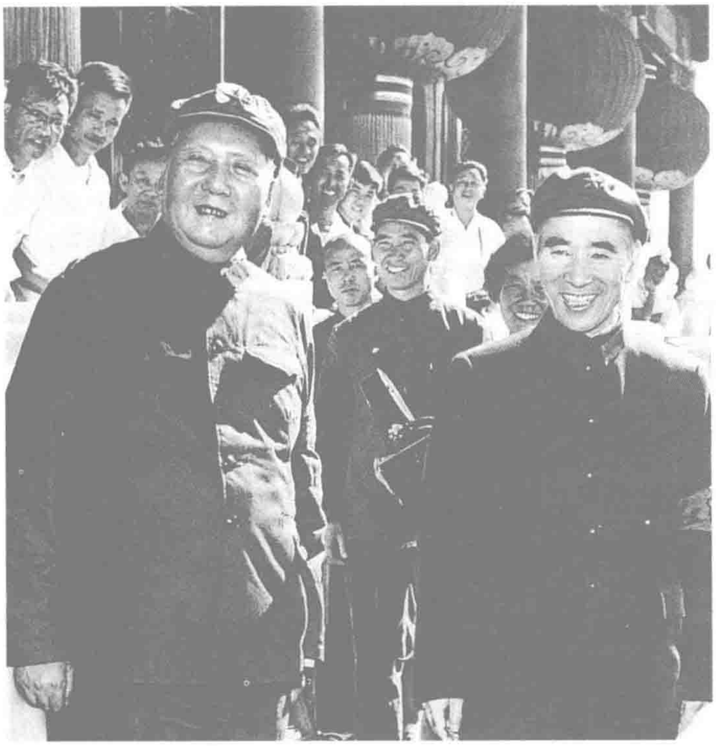
徐向前重申軍隊院校要做出好樣子來，不要做有損軍隊榮譽的壞樣子。

葉劍英强調真理是有限度的，跨過一步就成了謬誤，超過一定的量就發生了質變。學習毛主席著作，要在"用"字上狠下功夫，不要當聖經念，不要犯教條主義的錯誤。

賀龍在會上推薦關於串連的 10 點建議，包括向群衆學習、不干涉地方文化大革命等。



本月　國務院副總理陳毅接見被蘇聯強行驅趕回國的 65 名留蘇學生。



毛澤東和林彪在天安門城樓上。

毛澤東第八次接見紅衛兵

11.25　上午11點30分，毛澤東、林彪等領導人登上天安門城樓檢閱臺，開始第八次接見紅衛兵。傾刻間天安門廣場上歡聲雷動，來自五湖四海的紅衛兵小將歡騰跳躍，“毛主席萬歲”、“毛主席萬萬歲”的歡呼聲震天動地，整個廣場成了紅浪翻騰的海洋。

康生代表毛主席、黨中央和中央文革小組，表示向革命小將們致以無產階級文化大革命的戰鬥的敬禮。接着，盛大游行在《大海航行靠舵手》的樂曲聲中開始，毛澤東向經過檢閱臺的紅衛兵揮手致意，在凜冽的寒風中堅持接見達4個小時。

26日，下午2點30分，毛澤東、林彪等又身穿軍裝，在《東方紅》樂曲聲中，乘敞篷車來到紅衛兵中間，向夾道歡呼的人群不斷親切招手。

這是毛澤東最後一次檢閱紅衛兵，兩天來共接見從各地來京的紅衛兵約250萬人。

江青說四川飯店是“特務機關”

11.19　江青在人民大會堂點了北京西城區西絨綫胡同的四川飯店的名，說它是“特務機關”，是“李井泉的黑據點”。

當晚，1000多人包圍了四川飯店。他們撬地板，拆牆壁，砸爛飯店門匾和全套家具設備。飯店停業7天，40多名職工被當成“特務”遣送回四川老家，家屬也受到牽連。飯店經理、黨委書記以及正在就餐的兩名四川人全被押到公安部拘留。

查封四川飯店的佈告稱搜查行動取得了赫赫戰果，搜出電臺若干部及一批槍支彈藥。甚至出現飯店的廚師邊炒菜邊發報、服務員邊端盤子邊發報的奇幻故事。

工交戰綫開始出現混亂

11.17　全國計劃、工業交通會議在北京召開。

會議指出當前工交戰綫出現了嚴重混亂：生產指揮系統不健全，各省主管業務的領導幹部大多忙於運動和接待工作，省市一級廳局領導班子多數不健全，有些工業企業領導班子癱瘓，沒有形成一個從上到下的生產指揮系統；運輸緊張，鐵路運輸到年底可能有1000萬噸物資運不出來，水運、港口物資積壓；設備維修差，地方企業的維修計劃衹能完成60%左右；機械工業的在製品大量減少；學生、青年、徒工外出串連，大學生及一部分不昇學的中學生推遲分配和招收，使企業勞動力緊張。

在周恩來提議下，會議期間舉行了工交座談會，爲確保生產秩序，制定了堅持8小時工作制、業餘鬧革命、不搞跨地區串連等一系列規定。



11.28　第二批乘“光華”輪回國的1076名印尼受害華僑抵達湛江港。



11.8　聶元梓等10人在北京大學貼出大字報，指責和攻擊鄧小平是所謂“走資本主義道路的當權派”。

2　新華社訊，10 噸雙橋行駛自卸汽車在濟南汽車制造總廠制成。

2　前國民黨軍高級將領白崇禧在臺北市病逝。

2　北京故宮博物院正式展出四川大邑縣階級教育展覽館《收租院》的全部泥塑群像。

3　《解放軍報》發表社論，稱“老三篇”是革命者的座右銘。

4　新華社訊，中國建成具有國際先進水平的首間廢氣制酸廠。

5　國防部就美軍飛機兩次襲擊中國漁船，炸死炸傷中國漁民多人一事向美國提出最強烈的抗議和最嚴重的警告。

11　臺灣女運動員紀政在泰國舉行的第五屆亞運會上以 11 秒成績打破女子 80 米低欄的世界紀錄。

12　中共元老吳玉章在北京病逝。

14　康生在與群衆代表座談時說：“凡是反對毛主席和林副主席的就是反革命。”又說：“對反革命分子實行嚴厲鎮壓，這是最大的民主。”

16　臺灣進行第二次人口普查，全臺共有人口 12967552 人，男性為 6653407 人。總戶數為 2291129 戶。

18　劉少奇夫人王光美專案組成立。

21　周揚、吳晗、田漢等文化名人被揪鬥。

23　新華社訊，中國科學人員在世界上第一次用人工方法合成了 1 種具有生物活力的蛋白質——結晶胰島素。

26　《人民日報》發表社論《迎接廠礦企業文化大革命的高潮》。

28　中國在西部地區成功地進行了 1 次核爆炸試驗。

28　北京工人體育場舉行全國徒步到京長征隊伍經驗交流會。

30　中共中央、國務院發佈《關於制止大搞所謂“紅海洋”的通知》。

31　中共中央、國務院發出通知，規定從 1967 年 1 月至暑假，由解放軍分期分批對全國大中學校師生普遍進行 1 次短期軍政訓練。

△　本年全國工農業總產值為 2534 億元。

蒯大富首先喊出打倒劉、鄧

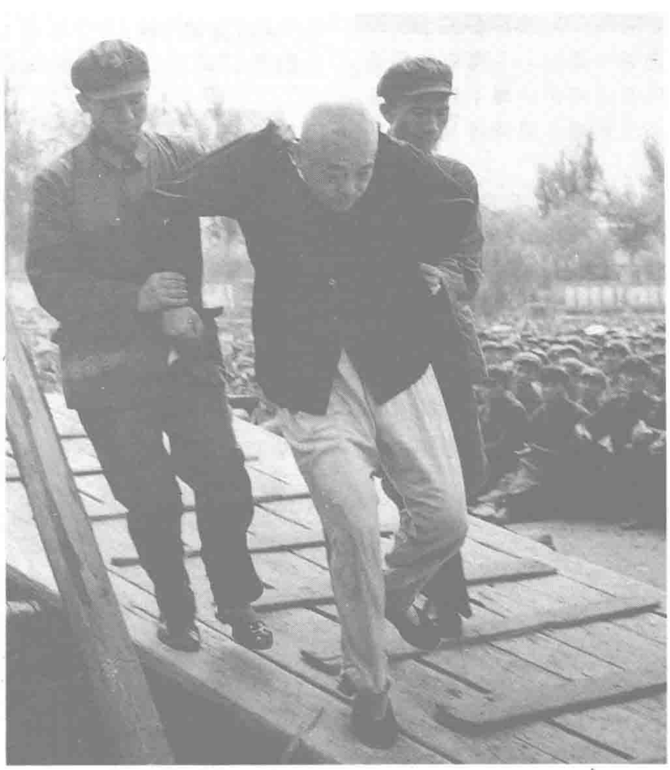
12.25　清華大學造反派頭頭蒯大富帶領 5000 多名師生員工到天安門廣場召開“徹底打倒劉、鄧資產階級反動路綫誓師大會”，並在會上演說：“舍得一身剮，敢把皇帝拉下馬，不打倒劉少奇誓不罷休。”

從 10 月開始，在毛澤東支持、中央文革小組直接指揮下，北京各高校的造反學生掀起批判工作組資產階級反動路綫的鬥爭，矛頭直指“劉、鄧司令部”。23 日，劉少奇、鄧小平被迫在中央會議上作自我檢查。本月 18 日，張春橋在中南海秘密接見蒯大富，對他說中央那一、兩個提出資產階級反動路綫的人至今不投降，革命小將應該聯合起來，痛打落水狗，把他們搞臭。

蒯大富立即回校籌備今日的大規模行動。造反學生在誓師大會上對王光美作了毫不留情的“缺席批判”，並聲明要王光美回清華作檢查。然後分成 5 路，到王府井、西單、北京站等繁華地帶演講、散發傳單。打倒劉、鄧的標語和大字報貼滿了大街小巷。行動持續整整 1 天，向全國明確發出打倒劉、鄧的信號。



蒯大富率清華大學紅衛兵在天安門前游行，公開喊出打倒劉少奇、鄧小平。



12.27　前國防部部長彭德懷被紅衛兵自成都押返北京。文化大革命開始後，彭德懷被指為是“修正主義的一面黑旗”，現代的“海瑞”。北京紅衛兵組成了“專揪彭德懷戰鬥團”，把他綁架回北京監押批鬥。圖為彭德懷被押下批鬥臺。

發佈10條規定

12.9　中共中央發佈《關於抓革命、促生產的十條規定（草案）》。

3 日，林彪在中央政治局擴大會議上批評工交座談會“是錯誤的，思想很不對頭”，否定了周恩來提出的“十五條”，改定爲《十條規定》。

《十條規定》主要內容是：1. 堅決執行抓革命、促生產的指示，開展無產階級文化大革命。2. 批判資產階級反動路綫，讓群衆在鬥爭中自己教育自己。3. 堅持 8 小時工作制，遵守勞動紀律，完成生產定額。4. 8 小時以外的時間由群衆自行安排。5. 保證產品質量。6. 健全或改選領導生產的班子。7. 有問題要在本單位協商解決。8. 不許領導打擊報復。9. 工人群衆有權建立革命組織。10. 各單位、各組織的工人群衆之間可在業餘時間串連。

紅衛兵進駐《解放日報》

12·1 "紅衛兵上海市大專院校革命委員會"(簡稱"紅革會")强行扣發《解放日報》，並進駐報社。

上月 27 日，"紅革會"要求上海郵局發行處將刊有批判《解放日報》文章的第五期《紅衛戰報》隨同《解放日報》一起發行，以便"消毒"，遭到發行處和上海市委的拒絕。"紅革會"即以武力封閉《解放日報》社。

這一行動得到"工總司"的大力支持，他們派出大批造反隊員入駐報社。上月 26 日成立的"捍衛毛澤東思想赤衛隊"則針鋒相對，許多赤衛隊員和上海群衆到報社附近示威游行，高呼:"我們要看《解放日報》!"報社一帶被人群圍得水泄不通，雙方劍拔弩張，大有一觸即發之勢。

5 日，上海市委迫於壓力簽字同意"工總司"和"紅革會"的要求，"赤衛隊"被指爲"保皇派"而敗下陣來。

康平路大武鬥

12·30 凌晨 2 時，數以萬計的造反隊員在"工總司火綫指揮部"的組織下，高喊"保衛張春橋"、"砸爛舊市委"的口號，向駐守在康平路上海市委書記處的"赤衛隊"總部發起進攻，揭開了全國第一次大規模武鬥的序幕。

"工總司"和"赤衛隊"在月初的《解放日報》事件中首次交手。25 日，上海市委迫於壓力改變立場，表示不支持"赤衛隊"，使兩大對立工人組織的矛盾更加激化。28 日夜，"赤衛隊"萬餘人開進康平路市委機關，張春橋乘機誣陷"赤衛隊"抄了他的家，以此挑唆群衆，他暗示"工總司"造反派不能置之不理。這場大規模械鬥隨即發生。

到今天清晨 6 點多，近 2 萬名"赤衛隊"隊員全部投降，91 人受傷。31 日，240 名"赤衛隊"負責人遭關押。

逆流而上:"聯動"成立

12·5 北京海淀區的北大附中、清華附中、石油附中、京工附中、八一學校等十幾所中學的紅衛兵組織聯合成立"聯合行動委員會",簡稱"聯動"。

這個中學生紅衛兵組織的領導和成員，都是些 16、17 歲的青年。文化大革命開始時，他們曾狂熱地投身運動。但造反派的狂砸狂鬥使各級領導班子幾乎癱瘓，尤其是對老幹部的批鬥不斷陞級，運動出人意料的發展使他們很快清醒過來，他們把懷疑和把鬥爭的矛頭指向以蒯大富、聶元梓爲首的北京高校造反派以及在背後支持他們的中央文革小組。

26 日，"聯動"在北京展覽館召開"破私立公大會"。會上散發並宣讀署名"紅後代"的傳單，提出"堅決批判中央文革某些人近幾天發表的反毛澤東思想的講話"、"反對亂揪革命老前輩"、"堅決擁護中央軍委四位副主席的講話"、"中央文革某些人不要太狂了"等口號，表明自己的政治立場，公開挑戰中央文革。

"聯動"的逆流而上令中央文革負責人十分惱火，殘酷鎮壓很快開始了。



高雄加工出口區入口

高雄邁向工業化建成加工出口區

12·3 臺灣高雄加工出口區由"副總統"嚴家淦揭幕舉行建成典禮。

從 1956 年起，臺灣當局就有意劃出特定區域設置加工工廠，以利外銷。1963 年 5 月，財經部門在《獎勵投資條例修正案》上，增列設立加工出口區的條款。"行政院"於 9 月在填海而成的高雄南部工業區中，劃定加工區的土地範圍。從去年 7 月開始接受外銷事業創設申請。到今年 9 月，核準申請 62 家，投資金額共 1047 萬美元，年外銷金額 5348 萬美元，雇用員工 1.5 萬多人。高雄從此成爲臺灣南部的工業重鎮。



12·26 著名京劇大師，四大須生之一馬連良在北京病逝。圖為馬連良在《群英會》中扮演諸葛亮（右）。



12·1 臺灣棒球運動員王貞治（左）在東京與日籍新娘小八重恭子（中）舉行婚禮。

1967·1

1　北京 20 多所高等院校的數十萬人在天安門廣場舉行“聲討劉、鄧游行集會”，並表《告全市人民書》。

3　姚文元的文章《評反革命兩面派周揚》在《人民日報》上發表。

3　上海《文匯報》社“星火燎原造反總部”奪取報社領導權。

6　清華大學造反派扣留並批鬥王光美。

8　上海的造反派建立“上海市抓革命促生產火綫指揮部”。

8　林彪在中央軍委常委會議上宣佈關鋒任總政治部主任。

9　外交部照會印尼駐華大使館，最強烈抗議印尼當局在全國推行 1959 年“總統第十號條例”、迫害和驅逐華僑的暴行。

10　上海江南造船廠自行設計和制造的萬噸遠洋貨輪“朝陽”號下水。

11　林彪對關鋒《徹底揭穿軍內一小撮走資本主義道路當權派》的報告作了“完全同意”的批示。

11　中共中央軍委改組全軍文化革命小組，撤銷劉志堅的職務，成立由徐向前任組長、江青任顧問的新的全軍文化革命小組。

11　中共中央發出《關於反對經濟主義的通知》。

11　臺灣“中央研究院”決定與美國合作舉辦經濟博士班，為臺灣經濟建設培養人才。

13　中共中央、國務院頒佈《公安六條》，規定凡是誣蔑毛澤東和林彪的都是現行反革命行為，應懲辦。

13　解放軍空軍在華東上空擊落美制臺灣 F－104 型戰鬥機 1 架。

14　全國音協副主席、中央音樂學院院長馬思聰出走香港。

18　教育部和外交部聯合通知，中國在外國讀書的留學生都要回國參加文化大革命運動。

25　中共中央發出通知，規定對“四清”工作隊員一般不要“揪”去鬥爭。

29　國務院通知，1967 年春節不放假。

31　黑龍江省革命委員會成立，負責人為潘復生。

△　中國第一臺載重 150 噸重型平板挂車在上海制成。

奪權風暴從上海刮起

1.6　張春橋、姚文元策劃打倒上海市委，奪得上海市黨政領導權，刮起了奪權的“一月風暴”。

康平路武鬥後，上海市委失去了支持。3 日和 5 日，《文匯報》、《解放日報》相繼被奪權，造反派即在報上大肆鼓吹“革命就是要奪權”。4 日，張春橋、姚文元以中央文革小組調查員身份回到上海。立即接見“上海工人革命造反總司令部”的徐景賢，對他說，“對市委不必再抱什么幻想”，“當前的基本問題是把領導權從走資派手裏奪回來”。

本日，經張春橋、姚文元精心策劃，以王洪文、徐景賢的“工總司”爲首，上海市 32 個造反派組織召開“徹底打倒以陳丕顯、曹荻秋爲首的上海市委大會”，批鬥了陳丕顯、曹荻秋、魏文伯等，把全市高級幹部幾百人揪到會場陪鬥。他們通令：不承認曹荻秋爲上海市長；要求中央改組上海市委。會後，上海市委、市政府所有機構被迫停止辦公。全市領導權落在張春橋、姚文元等人手上。



《文匯報》被奪權。



群衆游行支持上海奪權運動。

1967:“展開總攻擊的一年”

本月　奪權呼聲一浪高過一浪，奪權行動一個接着一個。造反派展開了全面奪權的總攻擊。

1 日，《人民日報》、《紅旗》雜誌聯合發表了經毛澤東審定的元旦社論。社論認爲：1967 年將是全國全面展開階級鬥爭的一年；將是無產階級聯合其他革命群衆，向黨內一小撮走資本主義道路的當權派和社會上的牛鬼蛇神，展開總攻擊的一年。這篇社論，成爲全國全面奪權的號召書。此後，鼓吹奪權的文章陸續刊出。16 日，總結上海奪權經驗的《無產階級革命派聯合起來》在《紅旗》刊出。23 日，《人民日報》再發社論，首先歡呼奪權幹爭的偉大風暴是“無產階級造反派最盛大的節日”，並大聲疾呼：“有了權，就有了一切。”“千重要，萬重要，掌握大權最重要！”“奪權！奪權!!奪權!!!黨、政、財等各種大權，統統奪回來！”“真正的革命左派，看的是奪權，想的是奪權，幹的還是奪權！”

在上海“一月風暴”的鼓舞下，在《人民日報》、《紅旗》雜誌文章的鼓動下，全國開始了大範圍的奪權。22 日，在康生授意下，劉格平在太原組織“山西省革命造反司令總部”，奪了山西省的所有領導權。同日，青島市副市長王效禹奪了青島市委的權，並率衆奪了山東省委、省政府的權。25 日，貴州奪權；31 日，黑龍江奪權。各級黨政機關負責人被打倒、靠邊站，全國陷入一片混亂。

陶鑄被打倒

1.4 晚上，由30多個群衆組織組成的3000餘人的隊伍直奔中宣部，"打倒陶鑄"的呼聲徹夜不息。正在中南海工作着的陶鑄在一夜之間被莫名其妙地打倒了。

陶鑄是"文革"開始時從廣東提拔上來的中共政治局常委、中央文革小組顧問、中央宣傳部部長，但他對這場革命的有些做法感到不理解而持謹慎態度，尤其是不贊成批劉批鄧。江青等人因此視他爲徹底掃除劉鄧的最大障礙而劃入必須打倒之列。

今天下午，江青在接見"武漢赴廣州專揪王任重革命造反團"時明確提出陶鑄實際上是劉鄧路綫的忠實執行者，是資產階級反動路綫在中央的新的代表人物，是中國最大的保皇派，並唆使群衆去中南海圍攻陶鑄。

8日，毛澤東在中央緊急會議上説，陶鑄這個人不老實，他領導下的幾個部都垮了，他的問題我們没能解決，紅衛兵起來就解決了。

劉少奇最後一次見到毛澤東

1.13 深夜，毛澤東派秘書把劉少奇接到人民大會堂。

會見中，毛澤東没説一句批評的話。劉少奇主動承認自己犯了錯誤，並鄭重向毛澤東提出兩點要求：這次路綫錯誤的責任在我，廣大幹部是好的，特别是許多老幹部，是黨的寶貴財富，主要責任由我來承擔，盡快把廣大幹部解放出來，使黨少受損失；辭去國家主席、政治局常委和《毛澤東選集》編委會主任職務，和妻子兒女去延安或回湖南老家種地，以便盡早結束文化大革命，使國家少受損失。

毛澤東沉思良久，没有正面回答劉少奇的提議。他祇是建議劉少奇借此機會，認真讀幾本書，如海洛爾的《機械唯物主義》和狄德羅的《機器人》。臨别，毛澤東親自把劉少奇送到門口，並叮囑他"好好學習，保重身體"。

這是劉少奇最後一次見到毛澤東。

軍隊介入"文革"

1.23 中共中央、國務院、中央軍委、中央文革小組聯合發出《關於人民解放軍堅決支持革命左派群衆的決定》，指示人民解放軍在"偉大的奪權鬥爭中"，必須堅決站在無產階級革命派一邊，堅決支持和援助無產階級革命左派，堅決鎮壓反對無產階級革命左派的反革命分子及組織，並一律撤銷以前關於軍隊不介入地方文化大革命的指示。自此，軍隊正式介入"文革"。

28日，中央軍委又發佈關於軍隊參加"文革"的8條規定：1. 堅決支持真正的無產階級革命派，堅決採取專政措施對待反革命分子。2. 一切指戰員必須堅守崗位。3. 軍隊内部開展"文革"要實行"四大"，擺事實，講道理，反對武鬥。4. 在外串連人員迅速返回。5. 一律不許衝擊軍事領導機關。6. 戰備系統和保密系統不得串連、不得衝擊。7. 軍以上機關分批進行"文革"，軍以下單位採取正面教育。8. 各級幹部要嚴格管教子女。



廣州部隊陸海空軍召開的"支左"誓師大會。

陶勇神秘死亡

1.21 下午2時半，人們在東海艦隊司令部後花園一口深不没頂的水井里，發現了海軍副司令員、東海艦隊司令員、南京軍區副司令員陶勇中將的尸體。陶死因不明。

從1962年開始，林彪就指使手下在海軍展開奪權，陶勇針鋒相對，一步不讓。去年9月，林彪的幹將李作鵬操縱了海軍領導權，海軍形勢陡變，但陶勇仍不畏政治壓力，不肯屈從，終於遭到政敵的毒手，後又被定爲"叛徒"，妻子後來也被折磨致死。

張霖之被鬥死

1.22 煤炭工業部部長張霖之在1個月内被造反派批鬥、刑訊達50多次，在殘酷的毆打折磨下慘死。

從去年8月起，張霖之就受到迫害摧殘，後被批準去大慶治病。12月14日，江青接見紅衛兵代表，説張霖之是"彭真死黨"，"用擔架抬也得把他抬回來批鬥"。18日，張霖之返京，立即被造反派扣押。他們逼張霖之認罪，不認就毒打，並給他戴上60斤重的鐵帽子。張霖之被打得遍體鱗傷，傷病交加而死。

"聯動"成員被紅海洋淹沒

本月 成立剛剛1個月的北京中學紅衛兵聯合行動委員會，在中央文革的幕後策劃和操縱下，遭到鎮壓。

17日，北京工業學院附中造反派突然召開大會，强令"聯動"成員趙戰平檢查自己執行資產階級反動路綫的錯誤。北京高校造反派3000餘人包圍會場，抓走趙戰平等3人，並將其游街示衆。19日，北京高校造反派又出動上萬人包圍"聯動"組織部所在地石油附中，並通過公安部派出警察拘捕任志明、馬小軍等"聯動"成員。北大附中、八一中學相繼被圍抄，幾十名學生被捕。憤怒的"聯動"成員到公安部找謝富治要人，引來更猛烈的圍攻。前後共有100多名"聯動"成員被捕入獄。

直到4月22日，在周恩來的多方努力下，這100多名多屬高幹子弟的"小政治犯"纔重見天日，從監獄來到人民大會堂，受到周恩來的接見。但他們恢復自由後仍受到多年的迫害，"聯動"更被誣陷爲是一個"腐化墮落"、"窮凶極惡"的暴徒組織。

1967•2

3 毛澤東在接見阿爾巴尼亞來賓時表示，文化大革命是唯一能解決問題的一種形式。

3 山東省革命委員會成立，王效禹任主任。

3 中共中央、國務院發出通知，紅衛兵串連一律自費。

4 中共中央決定春節後全國各地小學一律開學復課，各年級要學習毛主席語錄和學唱革命歌曲。

8 中共中央、國務院發出通知，規定外出串連人員於20日前一律回本單位，接待站停止接待工作。

9 《人民日報》發表為毛澤東語錄譜寫的歌曲《凡要推翻一個政權總是先造輿論》、《敵人是不會自行消滅的》。

10 外交部發言人抗議蘇聯片面撕毀中蘇互免簽證協議。

11 北京10萬多人集會和示威游行，聲討蘇聯接二連三制造反華流血事件。

12 中共中央、國務院發出通知，對不是自下而上在全國各地真正的革命派大聯合基礎上經民主選舉產生的組織，一律不予承認。

12 中共中央發布關於黨員黨籍處理問題的通知。

13 貴州省革命委員會成立，李再含任主任。

16 中共中央軍委頒發規定，指出解放軍部隊可在學校、文藝團體、體工隊、軍工廠和醫院奪權，但要在真正革命派大聯合基礎上並經上級批準纔可進行。

17 《關於文藝團體無產階級文化大革命的規定》發佈，確定文藝界鬥爭重點。

18 澳門當局將由大陸偷渡至澳門的9人遣送回大陸。

19 新華社訊，青島制成中國第一臺3000千瓦組合快裝式成汽輪機。

21 中共中央發出通知，規定今後一律不準衝擊解放軍軍事領導機關。

23 青海部隊與造反派發生武裝衝突。

26 康生在一個會議上說："懷仁堂碰頭會是一種政變預演，一種資本主義復辟預演。"

28 《人民日報》發表署名文章《堅定不移地支持無產階級革命派的奪權鬥爭》。

"二月逆流":對造反派的反擊

本月 響應上海"一月風暴"，北京群衆組織圍堵中南海，聲言要揪鬥劉少奇、鄧小平、李富春、陳毅等人，要奪他們的權。"揪軍內一小撮"之火亦在蔓延。楊勇、廖漢生被揪鬥。賀龍的家被抄，朱德的家被抄。部分老帥、部分中央負責人再也按捺不住了。

11日，周恩來在中南海懷仁堂主持召開碰頭會，出席的有黨、政、軍日常工作負責人譚震林、陳毅、葉劍英、李富春、李先念、徐向前、聶榮臻、余秋里、谷牧，中央文革的陳伯達、康生、張春橋、姚文元、戚本禹、王力、關鋒。會上，葉劍英責問陳伯達和康生："你們把黨搞亂了，把政府、工廠搞亂了，還嫌不夠，還一定要把軍隊搞亂！這樣搞，你們想幹什么?"徐向前亦說："軍隊是無產階級專政的支柱，你們把軍隊搞亂，還要不要這個支柱？難道我們這些人都不行，要蒯大富這類人來指揮軍隊嗎?"聶榮臻則直斥中央文革炮制"聯動事件"是"要打倒老子，就揪鬥孩子"，"搞落井下石，不安好心"。

16日，周恩來再次在懷仁堂召集碰頭會。譚震林要張春橋保陳丕顯，被張春橋藉口與群衆商量拒絕了，譚震林勃然大怒說："你們的目的，就是要整掉老幹部。""這一次是黨的歷史上鬥爭最殘酷的一次，超過歷史上任何一次。"譚震林說完要退場。陳毅說："不要走，要跟他們鬥爭！這些家伙上臺，就是他們搞修正主義。"

17日，譚震林致信林彪說，"他們把主席放在什么地位，真比武則天還凶"，"這個反我造定了。下定決心，準備犧牲，鬥下去，拼下去"。林彪閱後，將信轉呈毛澤東。

18日，毛澤東連夜召集部分中央政治局委員開會，對譚震林等人在碰頭會上的表現作了嚴厲的、毫不留情的批評。他指責他們搞復辟、搞翻案，責令他們作檢討。

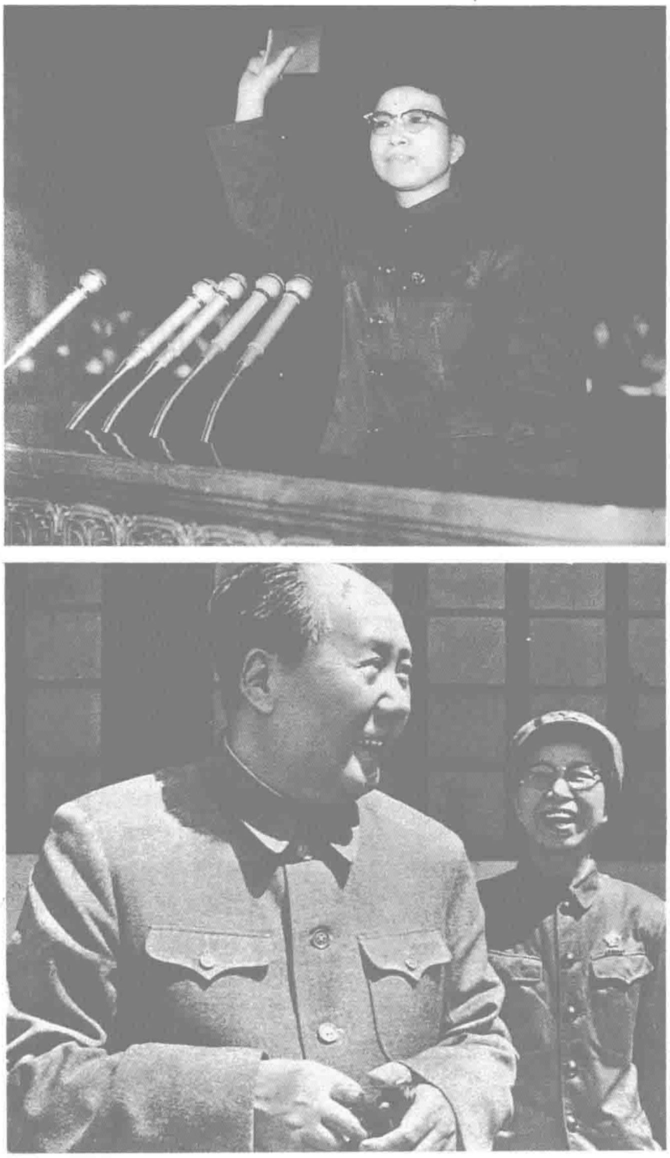
25日至3月18日，在懷仁堂召開了7次政治生活會，譚震林等人被扣上了"反黨"的"二月逆流"的帽子。此後，譚震林、李先念、葉劍英、李富春、陳毅被公開點名批鬥。



陳毅、聶榮臻、葉劍英等於2月接見北京軍區軍以上幹部。



中南海懷仁堂。



2·22　江青在首都大專院校紅衛兵代表大會上發表關於奪權和打倒老幹部的煽動講話（上圖）。她在“文革”中一直站在前臺。下圖為“文革”中江青與毛澤東在一起。

上海人民公社成立

2·5　上海人民公社宣告成立。張春橋任主任，姚文元、王洪文任副主任。

張春橋、姚文元奪得上海領導權後，即籌劃建立新領導機構。陳伯達提示張春橋，毛澤東考慮建北京人民公社。張春橋立即組建了“上海人民公社”以示緊跟，並聲稱：“上海人民公社的建立，標志着上海奪權的完成。”

爲此，毛澤東在12日召見了張春橋、姚文元，提出質疑，說：“上海人民公社成立以來的一系列問題，你們考慮了沒有？如各省市都叫人民公社，那國務院叫什么？中華人民共和國叫什么？這樣就產生了改變政體問題，國號問題，是不是要改成中華人民公社呢？中華人民共和國主席是否叫中華人民公社主任或者叫社長？緊跟着還出一個問題：那就是發生外國承不承認的問題。蘇聯就不會承認，因爲承認會給蘇聯帶來麻煩，怎么出了中華人民公社？它不好。”“還是叫革命委員會。”

23日，上海人民公社改稱上海革命委員會。

中小學生參加文化大革命

2·4　本日和19日，中共中央先後發出通知，對中小學生參加文化大革命作出規定：從3月1日起，中小學師生停止外出串連，一律返校，一邊上課，一邊鬧革命。重點打擊走資派，必須徹底批判資產階級反動路綫，按照“十六條”進行鬥、批、改。同時要整頓和清理教師隊伍，把堅持反動立場的地富反壞右分子清除出去。因提批評意見而被打成“反革命”、“右派”的師生員工，必須平反。堅持文鬥，不許武鬥，正確對待犯錯誤者。

對小學的規定中還指出：小學生可組織紅小兵。除學習毛主席語錄、學唱革命歌曲外，也必須學習一些算術和科學常識。小學的文化革命委員會或文化革命小組由教師和高年級學生選舉產生。

對中學，中共中央則規定：要分期分批進行軍政訓練。上課學習毛著，批判舊教材和教學制度，復習數理化和各種必要的常識。紅衛兵應在運動中整頓、鞏固和發展。在大聯合的基礎上，由師生員工、領導幹部民主選舉文化革命委員會，負責領導學校的運動，並具體安排上課。



隨處可見的宣傳畫。

軍事管制北京市公安局

2·11　北京市公安局1693名幹警被指控爲特務、叛徒、“三反”分子。奉國務院、中央軍委命令，公安部和北京衛戍區司令部接管北京市公安局，成立軍事管制委員會。

軍管會的《佈告》宣佈：任命牟立善爲北京市公安局軍事管制委員會主任，對市公安局所屬機構一律派出軍事代表，實行軍事管制。軍管會的任務是維護革命秩序，保衛文化大革命。北京市全體人民警察應在軍管會領導下，堅守崗位，聽從命令，服從指揮。軍管會支持公安局內部的無產階級革命派，徹底肅清彭真、羅瑞卿的流毒，徹底改造舊公安局。各革命群衆組織有義務支持和協助軍管會維護革命秩序，任何人不得私自處理公安警務人員。

1967·3

2 《人民日報》發表社論《革命的“三結合”是奪權鬥爭勝利的保證》。

2 中共中央作出《關於在文革中處理紅衛兵抄家物資的幾項規定》，指出地、富、反、壞、右分子的財物除生活必需品外一律上交。

6 中共中央、國務院和中央軍委發出《關於保護國家財產，節約鬧革命的通知》，指出一切破壞國家資財的，應作賠償或懲辦處理。

6 在蘇聯駐華大使館工作的中國員工宣佈蘇聯駐華所有機構全體中國員工集體辭職。

7 毛澤東在一份文件上批示說，軍隊應分期分批對大、中、小學實行軍訓。

7 《人民日報》發表題為《中小學復課鬧革命》的社論，號召學生回校復課。

7 中共中央要求大專院校學生回校在校內批判“走資派”和“反動學術權威”。

7 中共中央發出《關於農村生產大隊和生產隊在春耕期間不要奪權的通知》。

8 “摧毀反革命組織‘聯動’展覽會”舉辦。陳伯達、康生、謝富治等前去參觀。

12 中共中央發出關於宣傳毛澤東“關於正確處理人民內部矛盾的問題”的通知。

16 中共中央決定對廠礦實行軍事管制。

19 山西省革命委員會成立，劉格平任主任。

19 中共中央發出《關於停止全國大串連的通知》。

19 中共中央軍委作出《關於集中力量執行支左、支農、支工、軍管、軍訓任務的決定》。

20 林彪在解放軍軍以上幹部會議上發表談話，稱文化大革命損失是最小最小最小，成績是最大最大最大。

20 外交部抗議印度政府利用西藏叛亂者進行反華活動。

21 鐵道、郵電、交通3部實行軍管。

24 中共中央、國務院、中央軍委和中央文革小組指青海軍區武裝鎮壓西寧“八·一八”等群衆組織是反革命政變。

26 《人民日報》轉載《解放軍報》社論《首要的是從政治上思想上支持左派》。

造反派的反擊:“炮轟”譚震林



批判國務院副總理譚震林大會。

本月 陳毅、譚震林等老帥們在上月16日“大鬧懷仁堂”，痛斥中央文革小組幹將，被中央文革定性爲反對無產階級文化大革命的“二月逆流”。造反派開始反撲，首先拿譚震林開刀。

從6日開始，在江青、陳伯達、康生、戚本禹等人的不斷推波助瀾下，北京很快掀起“炮轟譚震林”的高潮。造反派們衝擊譚震林主持的農業部和大寨展覽，召開誓師大會、批鬥大會，成立“首都批譚聯絡站”，宣稱要徹底擊潰譚震林“自上而下的資本主義復辟逆流”。

20日，乘着群衆鬥爭的浩大聲勢，林彪在軍以上幹部會上宣佈，我們以“最小最小的損失”，取得了“最大最大的勝利”。毛澤東批示完全同意林彪的講話，並交中央文革小組轉發至基層。反擊“二月逆流”的鬥爭由此從北京引向全國，並從譚震林擴大到陳毅、余秋里、谷牧、李先念、李富春、葉劍英等一大批高級幹部。

“61人叛徒集團”

3·16 中央文革小組印發文件，製造薄一波、安子文、楊獻珍等“61人叛徒集團”案，以此作爲向劉少奇猛烈開炮的重磅炮彈。

1936年劉少奇在天津主持中共中央北方局工作，經中央批準，劉少奇指示在獄中的中共幹部登載“反共啓事”，履行國民黨規定的手續出獄，並保證絶不以叛徒論處。中央文革小組爲了給劉少奇定上“叛徒”的罪名，挖出陳年舊帳，誣諂集體出獄的61人“自首叛變”，並煽動造反派追查、散佈，以造聲勢。



革委會宣傳畫。

革委會開始建立

3·10 《人民日報》傳達毛澤東的指示：“在需要奪權的那些地方和單位，必須實行革命的‘三結合’方針，建立一個革命的、有代表性的、有無產階級權威的臨時權力機構。這個權力機構的名稱，叫革命委員會好。”

1月初，上海造反派在“一月風暴”中奪權後，建立的臨時權力機構叫“上海人民公社”。接着，奪權之風吹遍全國，各地相繼建立新權力機構，名稱五花八門。

2月23日，根據毛澤東指示，“上海人民公社”易名“上海市革命委員會”。

社論發表後，“革命委員會好”的最高指示傳遍全國，各省、市、自治區紛紛成立“三結合”的革命委員會。



本月 漫畫《群丑圖》張貼在北京街頭。該漫畫上畫有劉少奇、鄧小平、陶鑄、彭真、賀龍、陸定一、薄一波等38位中共領導人和文化界人士。他們的形象被極力丑化。

劉少奇獲罪8項·王光美被揪批鬥

4.1　《人民日報》轉載《紅旗》雜誌第五期戚本禹的《愛國主義還是賣國主義？——評反動影片〈清宮秘史〉》一文，向劉少奇發起更猛烈的攻擊。

文章經毛澤東數次修改審閱後批準發表。它借批判影片《清宮秘史》，咄咄逼人地向劉少奇問了8個“爲什么”：1. 爲什么你要在抗日戰爭爆發前夕，大肆宣揚活命哲學、投降哲學、叛徒哲學，指使別人自首變節，要他們投降國民黨，公開發表“反共啓事”?2. 爲什么你要在抗日戰爭勝利以後，提出“和平民主新階段”的投降主義路綫？3. 爲什么你要在解放以後極力反對資本主義工商業的社會主義改造，反對農業合作化，大砍合作社？4. 爲什么你要在社會主義三大改造完成以後，竭力宣揚階級鬥爭熄滅論，積極主張階級合作，取消階級鬥爭？5. 爲什么你要在3年困難時期，與國内外牛鬼蛇神遙相呼應，惡毒攻擊三面紅旗，鼓吹“三自一包”、“三和一少”的修正主義路綫？6. 爲什么你在1962年還重新出版過去那本宣傳反動的資產階級唯心主義哲學的、欺人之談的大毒草《論修養》？7. 爲什么你要在社會主義教育運動中提出和推行形“左”實右的路綫？8. 爲什么你要在無産階級文化大革命中，勾結另一個黨内最大的走資本主義道路的當權派，提出和推行資産階級的反動路綫？

劉少奇的這8大“罪狀”使他被定性爲“黨内最大的走資本主義道路的當權派”、“睡在我們身邊的赫魯曉夫”。

10日，在中央文革全力支持下，清華大學紅衛兵召開30萬人批鬥王光美大會，對劉少奇、王光美的迫害陞級了。



蒯大富在批鬥會上。



清華大學批鬥王光美大會。





4.20　北京市革命委員會成立。謝富治任主任。

北京市革委會向毛澤東發出了致敬信，表示“誰敢反對您，誰敢詆毁您的光輝思想，誰敢對抗您的無産階級革命路綫”，“就把他打倒”，“叫他永世不得翻身”。

右圖為北京市革命委員會挂牌，左圖為謝富治在成立大會上發表講話。

1967·4

2　《解放日報》發表社論《高舉毛澤東思想偉大紅旗、展開群衆性批判鬥爭，把黨内最大的走資本主義道路當權派批倒鬥臭！》。

2　《文匯報》發表社論《徹底批判中國的赫魯曉夫》。

3　北京大專院校紅衛兵公開批判劉少奇著作《論共產黨員的修養》。

6　中共中央軍委命令支左部隊禁止對群衆開槍和隨意捕人。

6　中南海内的造反派揪鬥劉少奇。

8　《人民日報》發表貧下中農的文章，批判“三自一包”。

10　中國乒乓球協會決定：因運動員正參加“文革”，不派代表團參加在瑞典舉行的第二十九屆世界乒乓球錦標賽。

11　地質東方紅、郵電東方紅等組織在北大發生流血衝突事件。

11《人民日報》發表署名文章《要無産階級專政，不要資產階級修養》。

13　内蒙古自治區負責人烏蘭夫被公開批判。

16　江青在人民大會堂接見軍内外造反派，她說：“成都軍區、武漢軍區，那是問題比較嚴重的地方，你們可以衝一衝。”

17　陳伯達在接見外事口造反派時說：“要讓陳毅到群衆中去聽取批判。”

23　中國政府就印尼武裝封鎖中國駐印尼大使館、武裝劫持總領事徐仁一事提出緊急、強烈抗議。

23　北京市革委會機關報《北京日報》出報。

24　毛澤東接見上海、山西、貴州、黑龍江、山東、北京等省、市革委會負責人。

24　解放軍空軍在廣西上空擊落2架美國F—4B型戰斗轟炸機。

24　國家計委建議，從1967年計劃進口的國内糧350萬噸中，減少進口50萬噸，進口一些國内急需的鋼材等物資。

26　戲曲表演藝術家蕭長華病逝，享年89歲。

30　臺灣當局為促進建築業發展，特意設置“金鼎”獎，獎給當年10大建築企業家和建築師。

1967·5

1 解放軍空軍在廣西擊落2架美國A－413型攻擊機。

4 《人民日報》發表社論《知識青年必須同工農相結合》。

4 1座高8.1米的毛澤東巨型塑像在北京清華大學落成。

6 臺灣當局"副總統"嚴家淦出訪美國。

8 《人民日報》發表文章批判電影《燎原》。

9 國務院發出通知，取消非貿易外匯分成辦法。

11 中共中央發出通知，要求各單位進一步深入地開展對"黨內最大的一小撮走資本主義道路當權派"的大批判運動。

11 嚴家淦與美國總統約翰遜發表聯合聲明，雙方同意商討應付大陸形勢發展的策略。

12 《人民日報》的社論傳達毛澤東新指示："擁軍愛民。"

13 中共中央軍委決定在全軍內頒發毛澤東像章和"為人民服務"語錄章。

13 煤炭部請求對包頭、平頂山等6個礦務局實行軍管。

14 中共中央發出《關於無產階級文化大革命中保護文物圖書的幾點意見》。

15 外交部強烈抗議港英政府鎮壓香港同胞。

16 香港民眾成立反對港英迫害鬥爭委員會，仿效大陸"文革"方式開展群眾運動。

18 《紅旗》雜誌、《人民日報》發表文章《偉大的歷史文獻》，傳達毛澤東最新指示："現在的文化大革命，僅僅是第一次，以後還必然要進行多次。"

19 《人民日報》轉載《紅旗》評論員文章，傳達毛澤東的最新指示："要警惕出修正主義，特別要警惕中央出修正主義。"

22 港英當局派警員驅散前往港督府的游行隊伍。

23 香港港九巴士、中華煤氣、天星小輪等14間機構職員從本日起陸續罷工。

23 中央文革小組成立文藝組，江青任組長。

24 毛澤東彩色塑面版畫像在上海試制成功。

27 外交部強烈抗議蒙古政府發起反華活動。

31 北京大學師生開展"永遠忠於毛主席、毛澤東思想、無產階級革命路綫"的"三忠於"活動。

香港左派騷動

本月 香港部分工人與資方發生糾紛，由於左派工會的參與，事態急劇惡化，港府出動武裝警察鎮壓。

正處於高潮的大陸文化大革命波及香港。在左派工會的參與下，新蒲崗香港人造膠花廠的工人靜坐街頭、張貼大字報。

遭鎮壓後，更加不滿的左派人士到港府抗議，張貼大字報。再次遭到警察武力鎮壓，並發生流血事件。此後香港政府與左派勢力長期對峙。

猛批劉少奇著作

5.8 劉少奇的《論共產黨員的修養》遭到猛烈批判。《紅旗》和《人民日報》的文章斥其爲"大毒草"。

文章稱："它的要害，就是背叛了馬克思列寧主義的無產階級專政學說。""很顯然，《修養》一書的作者，有一個完整的思想體系：就是不要無產階級專政，去'進行共產主義事業'。這是對於科學共產主義的徹頭徹尾的背叛，這是對於馬克思列寧主義、毛澤東思想的徹頭徹尾的背叛，這是徹頭徹尾的修正主義。"

總政開始受衝擊

5.13 爲紀念《在延安文藝座談會上的講話》發表25週年，自稱"三軍無產階級革命派"的海、陸、空軍部分文藝、體育工作者在北京展覽館舉行聯合演出。另一部分被排擠在演出之外的人不滿，聯合地方群眾組織衝擊演出，被稱作"衝派"。事件發生後，林彪、葉群、江青等公開表態支持"三軍革命派"，總政治部主任肖華被誣爲"衝派"的黑後臺，砸爛"總政閻王殿"揭開序幕。



5.9 本日至6月16日，為紀念毛澤東《在延安文藝座談會上的講話》發表25週年，京劇《紅燈記》、《智取威虎山》、《沙家浜》、《海港》、《奇襲白虎團》、芭蕾舞劇《紅色娘子軍》、《白毛女》、交響音樂《沙家浜》8個樣板戲在北京會演。毛澤東、周恩來、林彪、江青、康生等均多次出席觀看。

上圖為《白毛女》劇照。下左、下右圖分別為楊子榮、李玉和形象。

重拾"伍豪啓事"·江青咄咄逼周

5.18 江青把刊有《伍豪等243人脱離共產黨啓事》的舊報紙送給林彪、康生和周恩來，圖謀誣陷周恩來。

伍豪是周恩來20、30年代用過的一個化名，這則僞造啓事是國民黨特務情報機關於1932年2月間在上海各報刊登的，國民黨借此污蔑周恩來，以離間、瓦解中共組織。事實上，周恩來當時早已離開上海，到了江西中央蘇區。對此，中共上海地下黨組織曾在《申報》、《實報》上刊登啓事公開辟謠。當年毛澤東也專爲此事簽署了一份《中華蘇維埃臨時中央政府佈告》，指出："這顯然是屠殺工農兵士而出賣中國於帝國主義的國民黨黨徒的造謠污蔑。"

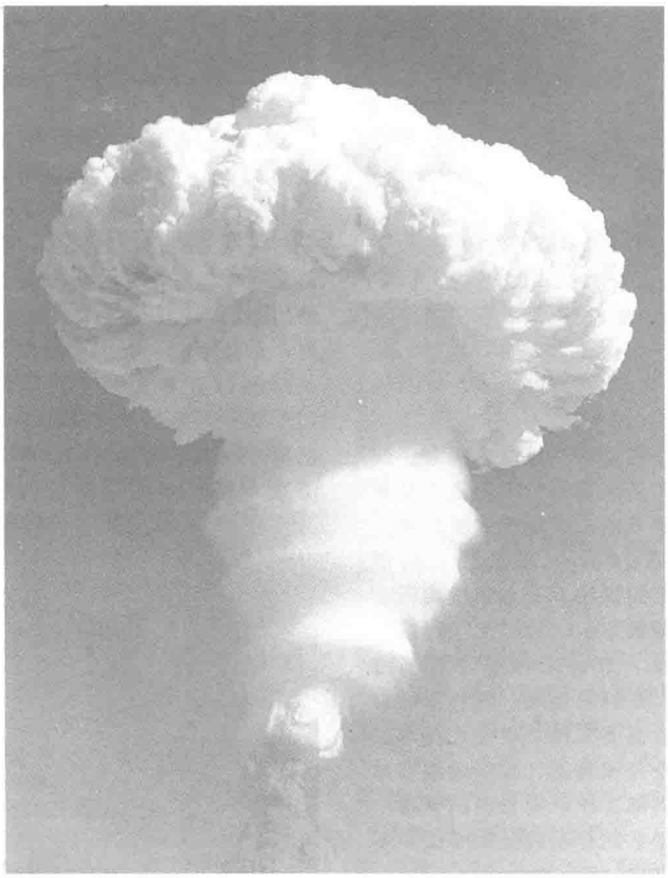
周恩來於19日寫信給毛澤東，用充分的材料講清歷史情況。毛澤東閱後批示："交文革小組各同志閱，存。"後來又有人寫信向毛澤東提起此事。毛澤東於1968年1月16日作出明確批示："此事早已弄清，是國民黨造謠污蔑。"

李立三"自殺叛黨"

6.22　中共中央委員、華北局書記處書記李立三，在背上被中傷和强加的"裏通外國"罪名，遭受到一次又一次的批鬥後，於今日中午服安眠藥自殺。臨終前，他給毛澤東寫信説："我現在走上自殺叛黨的道路，没有任何辦法來辯護自己的罪行。祇有這一點，就是我和我的全家決没有做過任何裏通外國的罪行。祇有這一點請求中央切實調查和審查，並作出實事求是的結論。"

李立三是湖南醴陵人，生於1899年。他1921年即加入中共，此後一直從事工人運動，曾任上海總工會委員長、中共中央工人部部長。1928年開始，任中共中央常委、秘書長、宣傳部部長，成爲中共主要領導人之一。此期間他推行的冒險主義計劃，使中共受到損失，亦使他於1930年9月失去了中共領導人的職位。

共和國成立後，李立三曾負責中華全國總工會的工作。



6.17　中國成功地爆炸了第一顆氫彈，成為繼美、蘇之後第三個擁有氫彈的國家。圖為氫彈爆炸時情景。



本月　受到大陸文化大革命的影響，香港從4月起發生一連串的罷工、罷市、罷課和示威游行。5月，香港實行了宵禁。警方出動大批警員力圖控制連續3個月來的混亂局面。圖左為香港工人張貼大字報。圖右上為激進市民與警察對峙，圖右下為警員施放催泪彈。

1967·6

1　中共中央發佈《關於堅決維護鐵路、交通運輸革命秩序的命令》。

1　中共中央文革小組接管中央宣傳部。

2　首都紅衛兵革命造反成果展覽會在北京展覽館開幕。

5　北京成立批判資產階級反動學術權威聯絡委員會。

5　《解放日報》發表文章，批判《工業七十條》，稱其為"瓦解社會主義經濟、復辟資本主義的黑綱領"。

6　中共中央、國務院、中央軍委和中央文革小組發出7條通告，要求"糾正打、砸、搶、抄、抓的歪風"。

7　新華社訊，《毛主席語錄》各種外文版出版。

8　紡織工業部部長蔣光鼐病逝。

11　全國在當年上半年已印刷2900多萬冊《毛澤東選集》，同時印刷毛主席著作單行本和《毛主席語錄》數億冊。

12　臺灣自行制造的第一艘2.5萬噸貨輪"銀翼"號下水。

12　1架美軍無人駕駛高空偵察機在廣西上空被擊落。

13　北京市高級人民法院公審大會宣布印度駐華大使館工作人員魯冠南犯有間諜罪，將其立即驅逐出境。

15　外交部抗議印度政府無理驅逐中國駐印度大使館的兩名外交人員。

22　周恩來組派第一批北京醫療隊去西北農村。

26　美軍1架F－4C型戰鬥機在海南島上空被擊落。

26　國家計委召開全國生產供應會議，為扭轉煤炭生產下降局面，決定對煤炭部直屬68個礦務局實行軍事管制。

27　中共中央委員、對外貿易部部長葉季壯逝世。

28　中共中央發出《關於"抓叛徒"的通知》，要求嚴格區分"叛徒"的界限。

28　香港百貨、食品等行業宣佈聯合罷市4天。

29　外交部發表聲明，最強烈、最嚴重抗議緬甸政府反華排華的行為。

30　《毛主席是我們心中的紅太陽》畫冊出版。

△　"殲七"戰鬥機經國家批準，正式定型生產。

1967·7

1　《東方雜誌》由臺灣商務印書館在臺北復刊。

2　《人民日報》刊登新華社短評《世界人民的大喜事——熱烈歡呼〈毛主席語錄〉在全世界廣泛發行》。

4　解放軍組建第一支導彈快艇部隊。

8　《人民日報》發表《打倒修正主義教育路綫的總後臺》，對17年來的教育工作進行批判。

8　港英軍警在沙頭角槍擊集會游行的香港居民，死1人傷8人。中國邊防哨兵因港英軍警向中國境內開槍即予還擊，打死5人。

9　《人民日報》發表社論《堅持知識青年上山下鄉的正確方衞》。

11　北京50多所高校師生舉行復課鬧革命誓師大會。

13　中共中央發出通知，禁止農民進城武鬥。

13　北京市革命委員會召開"徹底批判彭真反革命修正主義集團動員大會"。

15　受香港罷工風潮影響，香港著名演員傅奇、石慧和新華社香港分社記者、《大公報》記者等9人被港英警察逮捕。

16　毛澤東在武漢召集周恩來、汪東興、楊成武、余立金、謝富治、李作鵬、王力開會討論雲、貴、川、鄂"文革"情况。

17　陳再道、鍾漢華在周恩來陪同下見毛澤東。

19　《人民日報》刊登解放軍領導機關和駐北京軍隊投入革命大批判運動的消息。

21　臺灣當局宣佈拆船業規模居世界首位。

24　首位華籍樞機主教田耕莘在臺灣病逝，享年78歲。

24　北京衛戍區部隊奉林彪之令包圍陳再道、鍾漢華到京後入住的京西賓館。

26　林彪在中央常委碰頭會上說，武漢軍區與中央文革衝突事件係向前要負責任。

30　《解放軍報》發表社論《新的考驗》，傳達毛澤東關於改正錯誤幹部可加入革命行列的最新指示。

31　《紅旗》發表社論《無產階級必須牢牢掌握槍杆子》。

31　因參加罷工風潮被香港當局逮捕的人數達到5200多人。

武漢軍區與中央文革衝突

7.20　武漢軍區部分軍人和群衆組織"百萬雄師"部分成員揪鬥中央文革小組成員王力，與中央文革發生衝突。

5月，武漢地區兩大群衆組織"工人總部"和"百萬雄師"發生嚴重對立，武鬥不斷發生。武漢軍區"支左"，扣押了違反軍委"8條命令"的"工人總部"頭頭朱鴻霞。於是"工人總部"與武漢軍區亦產生矛盾。爲解決武漢問題，本月14日，毛澤東、周恩來、謝富治、王力到達武漢。毛澤東指示：給"工人總部"平反，放掉朱鴻霞。"百萬雄師"是群衆組織，武漢軍區對兩派都要支持。並要武漢軍區司令員陳再道、政委鍾漢華做好調解工作。周恩來則要求中央文革成員不能公開露面，不能支持一派、壓一派。

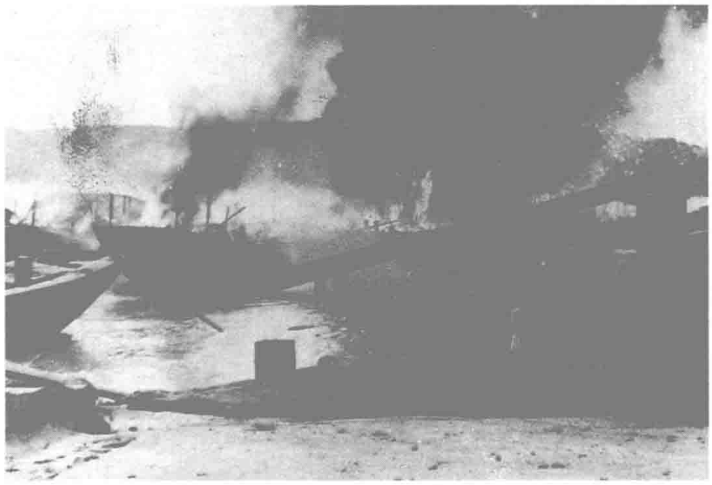
15、16日，謝富治、王力公開與造反派接觸，並表示支持"工人總部"。

19日，謝富治在武漢軍區師以上幹部會議上，稱"百萬雄師"是保守組織，武漢軍區"支左"支錯了。

謝、王的行爲激怒了"百萬雄師"和部分軍人。19日，他們即上街游行聲討王力。今晨，武漢軍區獨立師、第二十九師的部分軍人和"百萬雄師"部分人衝到了東湖賓館，把王力揪到軍區批鬥。當時毛澤東、周恩來亦住在東湖賓館，他們未受衝擊。

此後，經武漢軍區領導人調解，王力被釋放。林彪、江青卻借此大造輿論，稱陳再道搞兵變，七二〇事件是反革命事件，意欲謀害毛澤東。

27日，陳再道、鍾漢華被撤職。武漢軍區獨立師被解散並撤銷番號。"百萬雄師"被打成"反革命組織"。受此事牽連的共18.6萬人。



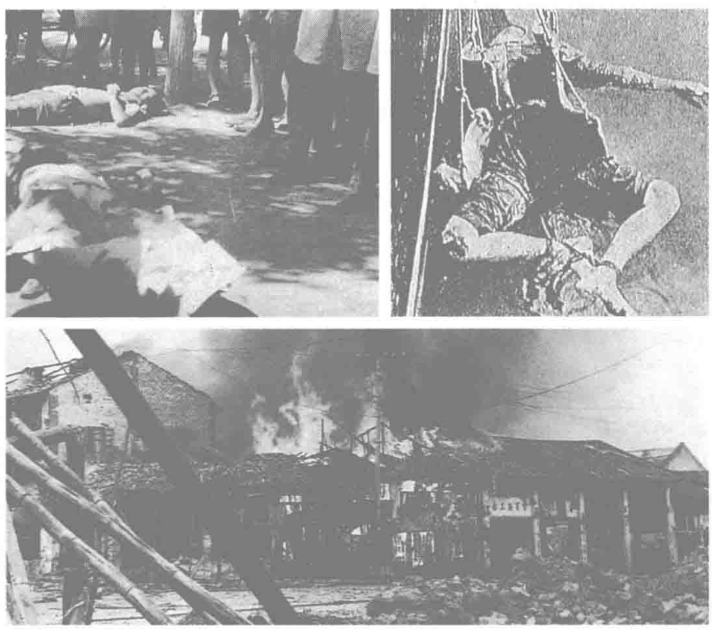
長江中因武鬥而被焚燒的船隻。

江青號召"文攻武衛"·派性殺戮急劇增加

7.22　中央文革小組副組長江青在接見河南一群衆組織的代表時，提出"文攻武衛"的口號，煽動武鬥。

江青說："你們自己的武器不能放下！我記得好像就是河南一個革命組織提出這樣的口號，叫做'文攻武衛'，這個口號是對的！"23日"文攻武衛"的口號在上海《文匯報》上公開提出。

此後，各地紛紛成立"文攻武衛指揮部"等組織，使全面性的武鬥急劇陞級，不斷出現搶奪人民解放軍武器裝備、武裝佔領校舍、火燒大樓、踏平不同觀點的群衆組織、開槍打死打傷群衆的事件，形成"全國内戰"的混亂局面。



武鬥之後，到處是尸首殘垣。

國家主席失去人身自由

本月 國家主席劉少奇被揪鬥，失去人身自由。

上月3日，文化大革命初期劉少奇蹲過點的北京建工學院的"新八一戰鬥兵團"，在中南海西門要求揪鬥劉少奇，勒令劉少奇交出認罪書。

本月4日，中央辦公廳主任汪東興通知劉少奇，黨中央要他向建工學院師生寫檢查。9日，劉少奇被迫作檢討。他在檢查中說，他要對運動初期所犯的錯誤負主要責任，"請同志們放手揭發和批判"。

13日，建工學院的群衆組織發出把劉少奇揪出中南海的緊急動員令。他們在中南海西門搭起棚帳，安裝高音喇叭，聲稱不把劉少奇揪出中南海門倒門臭誓不罷休。

16、18、19日，戚本禹3次煽動紅衛兵組織負責人"切不要對他們發善心"。江青、康生、陳伯達亦決定趁毛澤東不在北京，批鬥劉少奇。

14日，在中南海內，劉少奇被圍鬥。18日晚，中南海300多人，批鬥了劉少奇和王光美，並要他們低頭彎腰，罰站了2個多小時，同時進行了抄家。

本月中旬，首都高校和機關團體上百個群衆組織紛紛在中南海牆外安營扎寨，聲援建工學院的學生進行"揪劉絶食"。府右街由南到北，棚帳林立，高音喇叭日夜不停叫喊，形成聲勢浩大的揪劉火綫。他們多次衝擊中南海各大門，周恩來爲勸阻學生，窮於應付，不停地奔走於幾個大門之間。而戚本禹、謝富治在26日和8月2日，先後看望紅衛兵，支持他們衝中南海，揪劉少奇。8月5日，天安門廣場舉行"聲討劉少奇大會"，同時中南海造反派再次批鬥劉少奇，"揪劉"活動達到高潮。

毛澤東在外地聞説北京批鬥劉少奇後，即予以批評。中央文革按毛澤東的批評精神，要駐扎在中南海周圍的"揪劉火綫"撤除，此後各單位人員陸續離開。

在一個多月的"揪劉"過程中，劉少奇被剝奪了申辯權利，並連續遭受非法的人身侮辱和迫害。

8月7日，劉少奇致信毛澤東，向他書面提出辭去國家主席職務，並寫道："我已失去自由。"



海軍士兵寫大字報批判彭、羅。

彭德懷、羅瑞卿被全面"清算"

7·26 中共中央在《關於紀念八一建軍節的通知》中指令徹底批判彭德懷、羅瑞卿的反動資産階級軍事路綫。

次月16日，《人民日報》摘要公佈中共八屆八中全會《關於以彭德懷同志爲首的反黨集團的錯誤的決議》，删去了原"彭德懷"後面的"同志"2字。17日，《紅旗》發表社論斷言："彭德懷的反黨活動，實際上是在以中國赫魯曉夫爲首的資産階級司令部的支持和包庇之下進行的。彭德懷的反黨《意見書》也就是資産階級司令部復辟資本主義的反革命綱領。彭德懷就是這個資産階級司令部的反黨急先鋒。"

7·4 外交部照會緬甸駐華大使館，再次緊急、強烈抗議緬甸當局反華排華暴行。

6月下旬，緬甸暴徒數千人襲擊中國駐緬大使館和其他中國駐緬機構。打傷中國外交人員，刺殺中國援緬專家，殘殺華僑，洗劫和焚燒僑居民區和華僑團體。圖為中國駐緬人員在被暴徒刺殺而犧牲的援緬專家劉逸遺體前向緬甸外交部抗議。



制止各地塑像"浮夸風"

7·13 中共中央發出《關於建造毛主席塑像問題的指示》，傳達了毛澤東的意見："此類事勞民傷財，無益有害，如不制止，勢必會刮起一陣浮夸風。"中央要求遵照毛澤東的意見，制止建造毛主席塑像的活動。

9月13日，中共中央發出通知：建造毛主席塑像須經中央或中央軍委批準。

在此以前，全國各地到處建造毛澤東塑像，越造越多，越造越大，已形成一股風。


正在建造的毛澤東塑像。

5 北京300萬人舉行誓師大會，批判劉少奇、鄧小平。

5 外交部強烈抗議印度尼西亞當局武裝襲擊中國駐印尼大使館。

7 港英軍警逮捕了《香港夜報》、《田豐日報》、《新午報》報社社長，並宣佈封閉報館。

10 中共中央決定派國防軍維護鐵路交通。

10 港英當局封鎖除羅湖外的整個邊界。

12 在王力、關鋒等指使下，以姚登山為首的造反派奪取了外交部大權，並開大會批斗陳毅。

12 北京西單商場兩派發生大武鬥，商場被迫停業40多天。

12 青海省革命委員會成立，劉賢權任主任。

13 《人民日報》社論傳達毛澤東的最新指示，要求過去有功勞的老幹部不能吃老本，要在"文革"中立新功。

13 外交部抗議"斯維爾斯克"號貨船蘇聯船員侮辱毛澤東像章。該輪被武裝押送出境。

16 《人民日報》轉載《紅旗》社論《從彭德懷的失敗到中國的赫魯曉夫的破產》。

16 廣州武鬥陞級，珠江長堤一帶發生激烈槍戰。

17 《人民日報》報道，解放軍各總部、國防科委、三軍駐京機關院校革命派"狠批大野心家彭德懷"。

20 《紅旗》發表社論反對"揪軍內一小撮"。

21 中國空軍在廣西上空擊落2架美軍A－6型攻擊機，並活捉1名美國飛行員。

22 民盟中央主席楊明軒逝世。

24 中國紅十字會發表聲明，宣佈不出席將於9月5日在荷蘭海牙舉行的紅十字會第二十九屆理事會和代表會，並不擔任紅十字會執行委員。

26 臺灣當局決定從1968年7月1日起將原來6年制的義務教育延長為9年制。

26 《人民日報》發表社論《進一步實行節約鬧革命》，要求制止使用汽車游行。

28 《人民日報》發表署名"北京部隊機關無產階級造反派"的文章《大比武是羅瑞卿篡軍反黨陰謀的大暴露》。

謝富治提出"砸爛公檢法"

8.7 公安部部長謝富治在公安部全體工作人員大會上提出要把公安機關"徹底打碎"，"砸爛公、檢、法"。緊接着，在全國範圍内發生了衝砸公、檢、法機關的嚴重事件。

在公安部内，謝富治和康生製造了"羅瑞卿爲首的地下黑公安部"等冤案，將225名幹部、職工打成"叛徒"、"特務"、"反革命"、"走資派"，有47人被捕入獄。公安部除謝富治本人和1名兼職副部長外，其他副部長全被逮捕、關押。副部長徐子榮被迫害致死。

據不完全統計，在"文革"中，全國各地受打擊迫害的公安幹警共達3.4萬人，其中有1200多人被打死、逼死，3600多人被打傷致殘。最高人民檢察院檢察長張鼎丞、最高人民法院院長楊秀峰等和全國大批檢察、法院的工作人員遭到誣陷、迫害。全國公、檢、法機構各項工作無法正常進行，陷於癱瘓，使社會秩序失控，最後衹能對公檢法機構實行軍管。


公安部部長謝富治。

林彪："亂是必要的，正常的"

8.9 林彪與武漢軍區新負責人曾思玉、劉豐談話時大講亂的好處。

林彪説，武漢七二〇事件把各種隱患引發出來了，很好。"經過亂、經過破、經過革，轉化爲治，轉化爲立，轉化爲勝利。""被黨内一小撮走資本主義當權派控制的國家機器"，"垮了没有壞處，垮就讓它垮。垮了，軍隊去接管"。

林彪進一步强調説："這次文化大革命勝利很大。真是代價最小最小最小，勝利最大最大最大。表面看來很亂，亂是把反動路綫搞亂了，把反動階級搞亂了，把他們都暴露出來了，黨的最大的一小撮走資本主義道路當權派搞倒了。現在


中共中央副主席林彪。

不少地區黨、政機關癱瘓了，表面看來很亂。這個亂是必要的，正常的。""就是亂翻了天，也能撐過來。"

10月19日，中共中央批轉了這個講話，要各地認真學習，切實執行。中國更亂了。

"揪軍内一小撮"

8.1 《紅旗》雜誌發表慶祝建軍節的社論，提出把"揪軍内一小撮"作爲目前鬥爭的大方嚮。

上月25日，林彪在北京群衆歡迎王力歸來的大會上，提出了要批判"帶槍的劉、鄧路綫"。27日，林彪、江青等人以中共中央、中央軍委、中央文革的名義，致信武漢造反派："你們英雄地打敗了黨内、軍内一小撮走資本主義當權派的極端狂妄的進攻。"

林彪兩次提出要在軍内揪當權派，王力、關鋒等積極響應。他們把這篇社論拋出臺，使全國掀起"揪軍内一小撮"的狂瀾。徐向前、徐海東、王任重和彭紹輝等被揪。各地軍區被衝擊，軍隊負責人遭迫害。

12日，毛澤東看了《紅旗》雜誌的社論，寫了"大毒草"3個字，並批示"還我長城"，又在一份林彪送審的文件上圈去"軍内一小撮"的字様。毛澤東不同意"揪軍内一小撮"，並要追究責任。林彪立即避往北戴河，主管輿論的陳伯達把責任往王力、關鋒身上推。"揪軍内一小撮"停止。

軍委辦事組取代軍委常委會

8.17 中共中央、中央軍委決定，成立軍委辦事組，負責中央軍委日常工作。辦事組一度取代了軍委常委會。

解放軍總政治部被衝擊，陷於癱瘓狀態，中央軍委常委會的多名成員亦遭到批判，軍委日常工作無法正常進行。林彪、江青借此機會，把持了中央軍委辦事組，操縱軍隊。軍委辦事組由吳法憲任組長，成員有葉群、邱會作、張秀川。9月24日，中央決定由楊成武任辦事組組長，吳法憲爲副組長，並以李作鵬取代張秀川參加軍委辦事組。

軍委辦事組到1971年10月3日被撤銷。

上海:“工總司”踏平“上柴聯司”

8.4 “上海工人革命造反總司令部”轄下的10萬工人，在王洪文的指揮下，開始向“上海柴油機廠革命造反聯合總司令部”發動圍攻。

3月，王洪文宣佈“上柴聯司”“大方嚮錯了”,並拘捕了“聯司”的2名成員。“上柴聯司”不甘示弱，不斷揭露王洪文等人破壞生産、阻斷交通、挑動武鬥的劣行。

7月22日，江青提出“文攻武衛”,爲王洪文策動大規模武鬥提供了依據。他以上海柴油機廠内兩派武鬥、打死工段黨支部書記解福喜爲借口，稱“上柴聯司”總部私設公堂，嚴刑拷打工人，要砸掉“上柴聯司”。

今晨，10萬工人手持木棒、鐵棍、鋼叉，駕駛汽車、輪船，從水陸兩路包圍了上海柴油機廠。8時，王洪文下令進攻，兩派群衆在廠門口發生激烈武鬥。王洪文先派大吊車撞開鐵門，再派“敢死隊”用大木頭和鏟車撞破一段圍牆，攻入廠内。武鬥至6時結束。“上柴聯司”群衆全部被俘。武鬥中有18人死亡，983人受傷。

此後，王洪文關押了“上柴聯司”663人，有11人被關押8年之久。



8.5 毛澤東的《炮打司令部——我的一張大字報》在《人民日報》公開發表，該報和《紅旗》雜誌均發表社論說這篇文章“具有偉大意義”。圖為當時的宣傳畫。

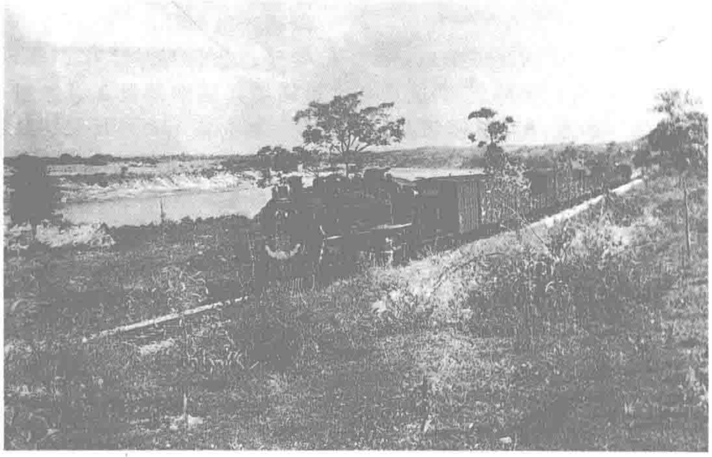
造反派火燒英國駐華代辦處

8.22 造反派、紅衛兵燃起熊熊烈火，英國駐華代辦處被焚燒。

7日，中央文革成員王力接見外交部造反派代表時，公開發表煽動向外交部奪權的講話。16日，在王力、關鋒唆使下，造反派奪了外交部的權。

今日，外交部造反派和北京部分大專院校紅衛兵，以港英當局迫害中國駐港新聞記者爲由，調集1萬多人，在英國駐華代辦處門前開聲討大會，高呼“打倒英帝”、“港英法西斯當局低頭認罪”等口號。會後，造反派衝進英國代辦處打、砸、抄，放火燒了汽車和代辦處辦公樓，製造了建國以來最嚴重的涉外暴力事件。

事後，毛澤東決定對事件的煽動者王力、關鋒隔離審查。周恩來親自接見英國駐華代辦，解釋事件真相，並指示修復了代辦處。



被搶劫的軍用專列。

廣西:紅衛兵組織搶劫軍列

8.18 廣西紅衛兵搶劫軍用專列，劫走援越軍火。

從7月份起，廣西兩大對立群衆組織廣西“四二二”革命行動指揮部、廣西無産階級革命派聯合指揮部衝到解放軍部隊中，搶奪槍支彈藥。搶槍行動愈演愈烈，打死打傷解放軍戰士多人。

當日晚，“四二二”組織300多人開到南寧附近的小站金鷄村，衝上了滿載援越抗美物資的軍用專列。車上没有槍枝，祇有炮彈，他們就把4000多發炮彈運回了南寧據點。援越物資被搶，震動全國，在國際上也産生了極壞影響。中央文革電令“四二二”交還炮彈,“四二二”祇交了大部分。

數日後,“四二二”400多名紅衛兵在邕寧縣武裝部搶到200多支槍。乘船回南寧時，“聯指”的人在岸上向“四二二”的船開火，當場擊斃6名紅衛兵。“四二二”立即還擊，並動用了炮艇。這是廣西造反派“文革”開始以來第一次使用槍炮進行武鬥。

“民國財神”孔祥熙在美國病逝



孔祥熙。

8.15 前國民黨政要孔祥熙在美國紐約病逝。

孔祥熙是山西太谷人，早年留學美國耶魯大學。辛亥革命時，組織山西學生軍，任司令。他曾任廣州國民政府財政部部長、南京國民政府實業部部長、中央銀行總裁、行政院代理院長。他掌管南京國民政府財政金融大權10餘年，並同時成爲巨富。

1944年後除保留中國銀行總裁外，被免除各職。1947年赴美定居。

1967·9

1　周恩來指出制止武鬥是當前的主要任務。

2　《人民日報》發表社論《無產階級革命派誓做擁軍的模範》，傳達毛澤東關於大規模開展擁軍愛民運動的最新指示。

5　中共中央、國務院、中央軍委、中央文革小組發佈《關於不準搶奪人民解放軍武器、裝備和各種軍用物資的命令》。

5　中國與坦桑尼亞、贊比亞政府在北京簽訂關於中國援助修建坦贊鐵路的協定。

5　福建居民12人奪船開往臺灣。

7　《人民日報》發表"解放軍總參謀部革命派"的文章，批判羅瑞卿的軍事思想。

7　廣州解放軍部隊下令武鬥雙方在午夜前交出槍械。

8　解放軍空軍在華東上空擊落1架美軍U－2型高空偵察機。

9　國家計委、國防工業辦公室和國家建委聯合發出通知，要求抓緊小三綫建設工作。

10　外交部通知日本《每日新聞》等3家報社的3名駐京記者限期離開中國。

11　港英政府正式宣佈反對港英當局迫害鬥爭委員會為非法組織。

11　《人民日報》發表署名文章《陶鑄是無產階級專政的死敵》。

13　中共中央、國務院、中央軍委、中央文革小組發出通知，嚴禁搶奪國家物資商品、衝擊倉庫。

14　《人民日報》發表社論，傳達毛澤東的最新指示，要求無產階級專政下的工人階級内部不要分裂成勢不兩立的組織。

16　周恩來接見北京大專院校紅衛兵代表時要求紅衛兵做自我批評，實現革命聯合。

16　解放軍空軍在廣西上空擊落1架美軍無人駕駛高空偵察機。

24　《人民日報》發表社論，要求在"文革"中做到革命好、生產好、收割好、運輸好、徵購好、分配好。

25　《人民日報》報道了毛澤東前往華北、中南和華東地區調查文化大革命的情況。

△　臺灣開始出現迷你裙，並成為熱門話題。

毛澤東出巡華北、中南、華東



毛澤東。

本月　毛澤東從7月開始至本月，先後巡視了河北、河南、湖北、湖南、江西、浙江、上海等省市，了解各地開展文化大革命的情况，並發表了談話。

毛澤東回京後，中共中央根據他的談話，轉發了《毛主席視察華北、中南和華東地區時的重要指示》。毛澤東認爲：1. 7、8、9月，形勢發展很快，形勢大好，不是小好。比以往任何時候都好。"形勢大好的重要標志，是人民群衆發動起來了。""有些地方前一段好像很亂，其實是亂了敵人，鍛煉了群衆。"2. 各地革命群衆組織要實現無產階級的大聯合。"在工人階級内部，没有根本的利害關繫"，"没有理由一定要分裂成爲勢不兩立的兩大派組織"。"革命紅衛兵和革命的學生組織要實現革命的大聯合。"3. 在幹部問題上，"絶大多數幹部是好的，不好的衹是極少數"。"要團結幹部的大多數。犯了錯誤的幹部，包括犯了嚴重錯誤的幹部，衹要不是堅持不改、屢教不改的，都要團結教育他們，要擴大教育面，縮小打擊面。""進行批判鬥爭時要文鬥，不要搞武鬥。""要允許幹部改正錯誤，不要一犯錯誤就打倒。""要解放一批幹部，讓幹部站出來。"4. "對紅衛兵要進行教育，加强學習。要告訴革命造反派頭頭和紅衛兵小將們，現在正是他們有可能犯錯誤的時候。"

中共中央要求各地認真學習這個指示。各地混亂局面隨後得到一定程度的抑制。

9.8　日本警察與中國外交人員發生衝突，導致多名中方人員受傷(上圖)。

"文革"爆發以來，國内激進思潮蔓延國外，不少外交人員在境外鼓動左派造反，傳播毛澤東思想，引起一連串外交糾紛與衝突。

下圖為上年11月日本右翼團體在名古屋搗亂中國經濟展覽會。





江青為紅衛兵的過火行為辯護

9.26　江青在接見河南、湖北來京參加學習班的軍隊幹部、地方幹部和紅衛兵時，發表了一篇爲紅衛兵"過火行爲"辯護的講話。

她承認，有些地方的紅衛兵搞了一些過火行爲，如採用噴氣式、挂牌子、下跪等，她爲這些行爲辯護説，這是難以完全避免的。江青表示，"要是没有這次無產階級文化大革命，没有這些衝鋒陷陣的紅衛兵小將，能夠把黨内這一小撮佔據領導崗位的叛徒集團、特務分子揪出來嗎"？江青稱，應該肯定紅衛兵爲革命建立了豐功偉績。



批判陶鑄的大會。

陶鑄遭姚文元恣意謾罵

9.8 姚文元在《人民日報》發表文章，第一次公開點名批判陶鑄和王任重。

《人民日報》用了3個版面，刊登了這篇《評陶鑄的兩本書》。姚文稱，陶鑄的《理想，情操，精神生活》和《思想·感情·文采》宣揚的是“資產階級反革命派的理想”、“叛徒加奴才的精神生活”、“對無產階級刻骨讎恨的感情”、“腐朽不堪的文采”。陶鑄的《松樹的風格》是誣蔑大躍進，爲地富反壞右和“彭德懷反黨集團”叫屈。陶鑄的《太陽的光輝》一文中說“太陽本身上還有黑點”，“是赤裸裸地咒罵我們的黨和偉大領袖”。

姚文元在文章中還攻擊陶鑄是“漏網的大右派”、“修正主義者”、“叛徒”、“赫魯曉夫式的野心家”、“反革命兩面派”、“卑劣的實用主義者”、“南霸天”、“資產階級反動路綫的忠實執行者”等等。

毛澤東審閱了姚文元的文章，並在上面加了批語。

文章發表後，全國各地紛紛組織學習、座談、討論，並舉行游行集會，大造“打倒劉、鄧、陶”的聲勢。

陶鑄在知道姚文元的文章後說：“這是置我於死地啊！”不久，陶鑄被公開揪鬥。

清查“五一六”集團

9.8 毛澤東在審閱姚文元《評陶鑄的兩本書》一文時，第一次公開號召揭露“五一六反革命集團”。

“五一六”是北京少數單位和極少數人組成的群衆組織，全稱“首都五一六紅衛兵團”。5月初，以北京第二外語學院的張光武爲首的幾個人公開發表針對周恩來的“開炮聲明”。此後，北京陸陸續續出現一些署名“五一六”的大字報和傳單，誣蔑、攻擊周恩來。毛澤東認爲攻擊周恩來對文化大革命的進行是不利的。因此，他在姚文元的文章中加上了“所謂‘五一六’的組織者與操縱者”，“是一個搞陰謀的反革命集團”的語句。

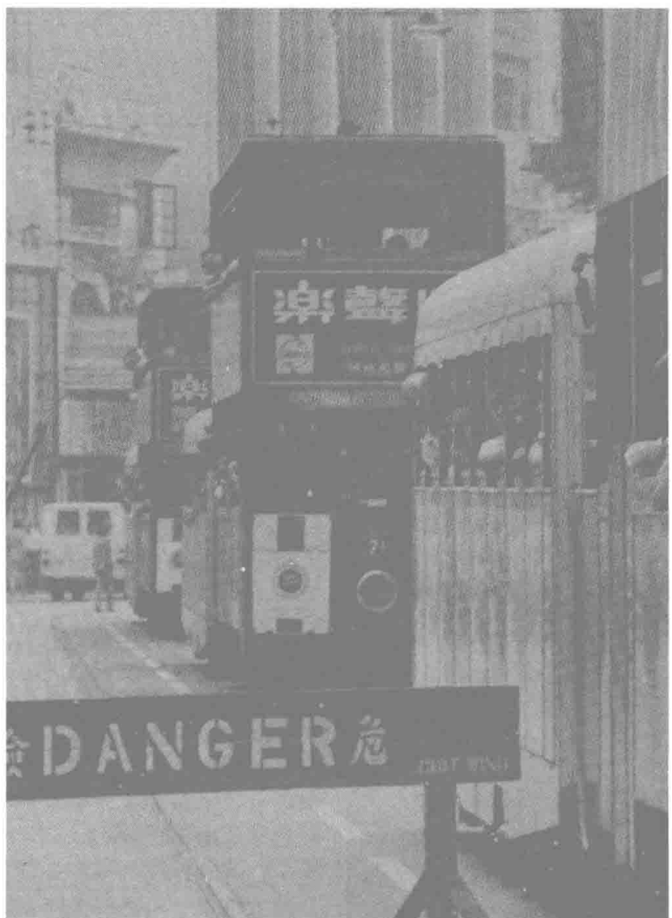
此後，中共中央成立清查“五一六”專案領導小組，陳伯達任組長，在全國範圍内清查。清查中冤屈了許多無辜的受牽連者。

嚴禁搶奪軍用物資和國家財產

本月 由於7、8月間許多地方派性群衆組織搶奪解放軍武器和軍用物資，並搶奪國家財產，中共中央、中央軍委採取緊急措施。

5日，中共中央、中央軍委、國務院、中央文革聯合發佈命令：1. 任何群衆組織、任何人不許以任何借口搶奪解放軍的武器彈藥和軍用物資，不許外部人員進駐解放軍的指揮機關。2. 軍隊院校、文體單位及所有開展“文革”的單位，更不許搶奪武器彈藥和軍用物資。3. 軍隊所有機關、部隊、院校等單位，不經中央批準，絶不許把軍用物資發給任何組織和個人。4. 已搶奪的武器彈藥和軍用物資一律封存，限期歸還。違犯此命令，以違犯國法論處。解放軍執行命令時有權自衛反擊。

13日，再發通知：1. 堅決禁止搶奪國家財產。2. 嚴肅處理已發生的搶奪國家財產的事件。3. 解放軍、公安機關、革命群衆組織要保護國家財產的安全。4. 外出串連和出走的群衆，要動員他們囬去就地鬧革命。5. 因武鬥而停產的單位，一律停發工資；經查明未參加武鬥的人員，工資以後補發。6. 發動群衆，保護國家財產。



本月 夏天以來的香港左派騷動仍有餘波，港九各地遍佈真假炸彈，1月内造成1人死28人傷損失。

1967·10

1 毛澤東在國慶節慶祝大會上發出最新指示："要鬥私，批修。"

4 臺灣演員柯俊雄在亞洲影展上獲最佳男主角獎，臺灣在該次亞洲影展上共獲7項獎。

5 新華社訊，中國科學院計算技術研究所試製成最新型的晶體管大型通用數字計算機。

6 新華社訊，國內最大的無綫電望遠鏡在北京天文臺安裝、調試成功。

12 臺灣麒麟山發掘出3000年前的石刻人像。

12 《人民日報》發表社論提出以"鬥私，批修"為綱，在各地各級單位普遍地舉辦學習班。

15 香港當局宣佈封閉文錦渡口。

15 新華社訊，中國第一臺自動化立體攝影機在上海研製成功。

17 中央文革小組等聯合發出通知，要求各單位按系統、行業實行革命的大聯合。

20 毛澤東在中央文革小組碰頭會上說："要在1968年春天結束文化大革命，接着就召開'九大'。"

21 中共中央發出關於徵詢對"九大"問題的意見的通知。

21 《人民日報》發表社論，傳達毛澤東關於正確對待幹部是實行革命三結合的關鍵的最新指示。

21 日本棋院宣佈25歲的旅日中國臺灣籍棋手林海峰晉昇圍棋九段。

21 胡金銓執導的著名影片《龍門客棧》在臺灣公映。

25 中國科學院新技術委員會所屬的47個研究所全部劃歸國防科委領導。

26 《人民日報》發表署名文章《無產階級世界觀還是資產階級世界觀——駁赫魯曉夫所謂"吃小虧、佔大便宜"和公私"溶化"論》。

27 中共中央、中央文革小組發出指示，要求已成立革命委員會的單位恢復黨的組織生活。

31 原定於1967年11月8日舉行的中美大使級會談延期2個月。

31 中國決定從緬甸撤回全部專家和技術人員。

"中國(馬列)共產黨"假案

10.9 凌晨，天津市的一個煤球廠工人在北京外交部街一帶散發署名"中共中央非常委員會"的傳單，引發了一個牽涉到一大批中共領導人的駭人聽聞的"中國（馬列）共產黨"假案。

傳單案很快於11月20日被偵破，主犯沈劍雲等15人被捕。陳伯達、謝富治等人卻借題發揮，認定傳單的觀點與"二月逆流"中據理直言的多位高級幹部的觀點有相似之處，不是普通的反革命，後臺可能有一個組織，根子是"劉鄧黑司令部"裏的人。

在他們的授意下，成立了"追查後臺"的專案小組，通過誘供、逼供，誣陷朱德、董必武、葉劍英、李先念、李富春、陳毅、賀龍、劉伯承、徐向前、譚震林、聶榮臻、余秋里等數十位高級領導幹部秘密組織了一個"中國（馬列）共產黨"，並捏造這個"僞黨"曾召開代表大會，選出朱德爲書記，陳毅爲副書記兼國防部長，李富春爲總理，共有常委9人，委員16人，裏通蘇聯和蔣介石，密謀策劃政變等一系列無中生有的情節。

陳伯達、謝富治卻始終未敢將此材料向毛澤東和中共中央報送。直到1969年8月，迫於形勢，他們不得不封存了此案所有材料。





10.1 繼上月11日之後，印度軍隊再次越境進攻中國邊防軍，被擊退。圖為交戰後印方人員在認領尸首、武器。

大、中、小學復課鬧革命

10.14 中共中央、國務院、中央軍委、中央文革小組聯合發出《關於大、中、小學校復課鬧革命的通知》。

《通知》要求：1. 全國各地的大、中、小學校一律立即開學。2. 各校一邊進行教學，一邊進行改革，逐步提出教學制度和教學內容的革命方案。3. 各校要按照教學的班、級、系實現革命大聯合，建立"三結合"的領導班子。4. 各校必須認真執行鬥私批修的指示。5. 教師和幹部大多數都是好的，改正了錯誤的要允許他們出來工作。6. 各校要立即籌備招生事宜。

《通知》發佈後，大部分中、小學校陸續復課並招生。一些大專院校也開始復課，但時上時停，直到1970年纔開始部分招生。



溥儀。

末代皇帝溥儀病逝

10.17 中國末代皇帝愛新覺羅·溥儀在北京逝世。

溥儀是北京人，滿族，生於1906年。1908年即位，稱宣統皇帝。於1912年12月被迫退位。1924年10月被廢除皇帝稱號，後移居天津。1931年底，他在侵華日軍策劃下潛往東北，建立僞滿洲國傀儡政權，後稱"滿洲帝國皇帝"。日本投降後，在逃日途中被蘇聯軍隊俘獲。1950年8月，被移交給中國政府，關押在撫順戰犯管理所改造。1959年12月4日，根據國家主席特赦令，最高人民法院宣佈予以釋放。後任全國政協文史資料委員會委員、政協全國委員會委員。

中國與印尼斷交

10.27 中華人民共和國政府發表聲明，强烈抗議印度尼西亞共和國政府中斷兩國外交關繫。

自去年以來，印尼政府的排華行爲愈演愈烈。1日，印尼政府出動大批軍警和暴徒，武裝襲擊中國駐印尼大使館，多名中方人員受傷。9日，印尼宣佈關閉其駐華大使館，並撤走全部人員。中國政府不得不於今日宣佈暫時關閉駐印尼大使館和各領事館，撤回全部工作人員。

“無産階級專政下繼續革命”

11·6 《人民日報》、《紅旗》雜誌、《解放軍報》聯合發表编輯部文章《沿着十月社會主義革命開辟的道路前進——紀念偉大的十月社會主義革命50週年》，首次正式提出毛澤東關於無産階級專政下繼續革命的理論。

文章歸納了理論的6個要點：1. 必須用馬克思列寧主義的對立統一的規律來觀察社會主義社會。2. 社會主義社會是一個相當長的歷史階段，在這個歷史階段中，還存在着階級、階級矛盾和階級鬥爭，存在着社會主義同資本主義兩條道路的鬥爭，存在着資本主義復辟的危險性。3. 無産階級專政下的階級鬥爭，在本質上依然是政權問題，就是資産階級要推翻無産階級專政，無産階級則要大力鞏固無産階級專政。4. 社會上兩個階級、兩條道路的鬥爭，必然會反映到黨內來，黨内一小撮走資本主義道路的當權派，就是資産階級在黨内的代表人物。5. 無産階級專政下繼續進行革命，最重要的是要開展無産階級文化大革命。6. 無産階級文化大革命在思想領域中的根本綱領是“鬥私批修”。

“無産階級專政下繼續革命”的理論是毛澤東晚年在階級鬥爭問題上“左”傾錯誤思想系統化、理論化的總結，其核心是在無産階級建立了社會主義制度的條件下還要進行一個階級推翻另一個階級的政治大革命，這就是毛澤東發動文化大革命的基本指導思想。



毛澤東和林彪。

“早請示，晚匯報”

11·13 解放軍八三四一部隊向中央報告在北京針織總廠開展“早請示，晚匯報”活動的情況。17日，中央批轉了這個報告，要求各地基層參照執行，從此，“早請示，晚匯報”在全國蔚然成風，對毛澤東的個人崇拜發展到了頂峰。

具體做法是：每天早上，開始工作、學習前，集體站在毛主席像前，先三鞠躬，敬祝毛主席萬壽無疆、林副主席身體健康，再集體念語錄，然後報告當天準備做什么事；每天結束工作、學習時，則向毛主席匯報當天做了什么，哪些做得好，哪些做得不好，以後怎么辦，等等。

江青要文藝界“再亂一下”

11·9 江青、康生、陳伯達等召集中央直屬文藝系統部分單位的軍代表和群衆代表開座談會，提出文藝界還要“再亂一下”。

江青在會上説，像新影、像芭蕾舞劇團，都是屬於捂着的，没有真正搞好革命的大聯合、革命的三結合，這樣的單位，再亂一下是有好處的。50天要算，17年也要算，30年也要算，這個根長得很哩！

13日，中共中央、中央文革小組轉發了江青的講話。



樣板戲《紅色娘子軍》劇照。

“大樹特樹”風波

11·3 《人民日報》發表署名楊成武的《大樹特樹偉大統帥毛主席的絕對權威，大樹特樹偉大的毛澤東思想的絕對權威》一文，引發了一場政治風波。

文章由解放軍總參謀部政治部起草，經陳伯達修改定稿。爲了增强其重要性和權威性，陳伯達借用了代總參謀長楊成武的名義。文章發表後，“大樹特樹”和“絕對權威”的提法被報刊、廣播和街頭標語廣爲傳播，成了流行的革命口號。12月18日，毛澤東對此文嚴厲批評，指出它是反科學辯證法、反馬克思主義的。26日，毛澤東又批示：絕對權威的提法不妥，凡權威都是相對的。大樹特樹的説法也不妥，權威和威信衹能從鬥爭實踐中自然地建立，不能由人去建立，這樣建立的威信必然會垮下來。

陳伯達轉嫁禍水，楊成武無端成爲這場政治風波中的“替罪羊”。

---

1 内蒙古自治區革命委員會成立，滕海清任主任。

1 香港大學學生會主辦的《學苑》提出中文應與英文同列為官方語言，引發起以此為題的香港戰後第一個大規模學生運動。

1 香港英方代表到深圳與中國邊防檢查站商談，就雙方關繫問題達成協議。

4 中國援緬專家和技術人員412人離開緬甸回國。

5 中央美術學院教改組文章《到工農兵中間去學》在《人民日報》發表。

6 412名中國派往緬甸的援外專家與技術人員全部奉命撤回到北京。

9 中共中央批準聶榮臻關於國防科研調整改組方案的報告。

10 《文匯報》發表社論《要熱情地支持革命的新幹部》，傳達毛澤東的最新指示：“要堅持群衆路綫，遇事多和群衆商量，做群衆的小學生。”

12 中共中央、國務院、中央軍委、中央文革小組作出《關於廣東問題的決定》，決定建立由黄永勝、王首道和革命代表組成的廣東省革命委員會籌備小組。

15 北京周口店又一次發現中國猿人頭蓋骨化石，包括額骨、枕骨等。

19 香港無綫電視廣播公司的無綫電視臺正式開業。

20 因高雄加工出口區發展迅速，臺灣當局“行政院”提出籌建第二處加工出口區。

20 新華社訊，北京近50萬人參加了近萬個毛澤東思想學習班。

23 《人民日報》、《紅旗》雜誌、《解放軍報》發表《中國農村兩條道路的鬥爭》一文，稱劉少奇的“三自一包”是復辟資本主義的綱領。

24 新華社報道，“文革”開始以來共出版毛澤東著作外文版25種、460多萬冊，發行到世界148個國家和地區。

26 香港與大陸邊境情況恢復正常。

28 關於中國加入聯合國的提案被聯合國大會否決。

△ 蘇聯影片《列寧在十月》在全國各地陸續上映。

△ 長篇小説《保衛延安》受到批判。

1　臺灣第一座聚乙烯廠在高雄竣工投產。

2　中共中央印發關於整頓、恢復、重建黨的組織的意見。

2　《人民日報》發表文章批判影片《革命家庭》。

2　中央文革小組等聯合發出通知，規定各地中央直屬單位的抓革命促生產工作統歸所在地方領導。

4　《人民日報》、《解放軍報》發表社論《學習毛澤東思想要學用結合，立竿見影》。

6　天津市革命委員會成立，解學恭任主任。

7　中共中央、國務院、中央軍委、中央文革小組決定對中央廣播事業局實行軍事管制。

8　《解放軍報》發表題為《無限忠於毛主席是最大的公》的社論。

8　著名化學家、教育家曾昭倫在北京逝世。

9　中共中央、國務院、中央軍委、中央文革小組決定對公安機關實行軍事管制。

12　《解放軍報》發表社論《永遠做群衆的小學生》，傳達了毛澤東的最新指示："軍隊辦學習班要有戰士參加。"

17　毛澤東在湖南革命委員會籌備小組《關於慶祝毛主席塑像落成、韶山通車請示報告》上批示，表示不能人工去建立威信和權威。

18　中共中央、國務院、中央軍委、中央文革小組決定對新華社實行軍事管制。

20　"越南南方人民決戰決勝美國侵略者"圖片展覽在北京展出。

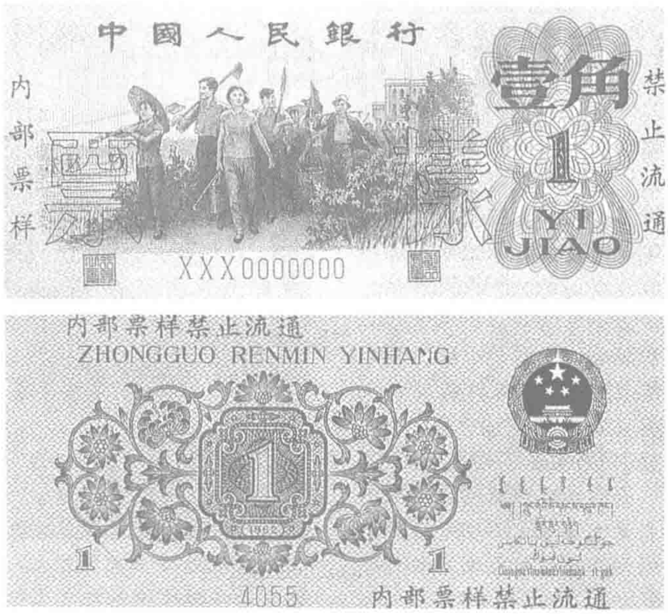
21　評劇表演藝術家小白玉霜病逝，終年45歲。

22　中共中央發出通知，嚴禁亂開小煤窰，加強保護煤炭資源。

25　新華社訊，1967年全國發行《毛澤東選集》8640多萬部，《毛主席語錄》3.5億冊、《毛澤東著作選讀》4750多萬冊、《毛主席詩詞》5700多萬冊。

28　韶山鐵路（長沙一韶山）建成通車。

30　新華社訊，中國首臺電爐液壓自動裝置在本溪鋼鐵公司制成。



12·15　面值1角的新人民幣開始發行。



12·7　天津奪權勝利後舉行慶祝游行。



12·22　美國《時代週刊》刊出了1幅臺灣北投風化區女子陪浴圖片，使正在積極推動文化復興運動的臺灣當局陷於尷尬境地。圖中2名女子最後被處分。

國民經濟全面急劇衰退

本月　據全年國民經濟統計數字顯示，今年由於文化大革命動亂加劇，許多地方武鬥頻繁，生產中斷，運輸阻塞，整個國民經濟處於半無政府狀態，導致工農業生產總值下降，財政出現赤字。

今年的工農業總產值比上年減少9.6%，其中農業增長1.6%，工業減少13.8%。糧食產量4356億斤，比上年增長76億斤；棉花4708萬擔，增長34萬擔；鋼1029萬噸，減503萬噸；原煤2.6億噸，減少4600萬噸；原油1388萬噸，減少67萬噸；發電774億度，減少51億度；棉紗745萬件，減少118萬件；鐵路貨運量4.2億噸，減少1.2億噸；國家基本建設投資，加上地方自籌共140億元，比上年減少69億元。社會商品零售額770.5億元，比上年增長37.7億元。國家財政收入419.4億元，支出441.9億元，財政赤字爲22.5億元。

邵力子病逝

12·25　國民黨元老邵力子在北京病逝，終年86歲。

邵力子，浙江紹興人。早年加入同盟會，1916年創辦《民國日報》，並辟《覺悟》副刊，宣傳新思想、新文化。他歷任國民革命軍總司令部秘書長、國民黨中宣部部長、駐蘇大使等職。抗戰爆發後積極主張國共合作。1946年參加重慶和談。1949年與張治中等赴北京與中共舉行和平談判，和談失敗後毅然留京。新中國成立後，歷任全國政協和人大委員、民革中央常委、社會主義學院副院長等職。

紅小兵取代少先隊

12·22　中共中央、中央文革小組批轉北京市香廠路小學關於取消中國少年先鋒隊、建立"紅小兵"的材料。材料稱，少先隊基本上是一個少年兒童的全民組織，它抹煞了階級和階級鬥爭，根本不突出毛澤東思想，實際上已經失去了先鋒戰鬥作用。而紅小兵是少年兒童的一種很好的組織形式，富於革命性、戰鬥性，有利於推動少年兒童的思想革命化。



1.31 新華社訊，勝利煉油廠正式投產。

各省革命委員會陸續成立

本月 又有幾個省先後成立革命委員會。

5 日，江西省革委會成立，由程世清任主任，原省委書記方志純被打倒。

24 日，甘肅省革委會成立，冼恒漢任主任，徐國珍、張忠等 5 人任副主任，原省委書記汪鋒被定爲“反革命修正主義分子”被打倒。

27 日，河南省革命委員會成立，劉建勛任主任，王新、紀登奎、耿起昌等任副主任，原省委領導文敏生、趙文甫則被打成“中國赫魯曉夫在河南的代理人”。

29 日，中央批準由李雪峰任河北省革委會主任，劉子厚等任副主任。次月 3 日，河北省革命委員會正式成立。

兩報一刊元旦社論批評派性

1.1 《人民日報》、《解放軍報》、《紅旗》雜誌“兩報一刊”聯合發表的元旦社論，號召全國各地繼續深入開展革命大批判，促進和鞏固革命的大聯合和革命的“三結合”，大搞“鬥批改”，改革一切不適應社會主義經濟基礎的上層建築，把無產階級文化大革命推向深入。社論着重提出，要打倒資產階級、小資產階級的派性，整頓黨的組織，純潔黨的隊伍，發動群衆，徹底清查混在革命隊伍內部的一小撮叛徒特務、走資派以及没有改造好的地富反壞右分子。



宣傳畫:《無産階級革命派大聯合》。

“投機倒把”抬頭

1.18 針對一些地區部分人“重新刮起反革命經濟主義歪風”，市場上又出現投機倒把活動，中共中央、國務院、中央軍委、中央文革小組發出指示：

1. 工資制度改革應放在運動後期解決。2. 臨時工、合同工等一律不能轉爲正式工，集體職工不得轉爲全民職工，插隊知青不得回城。3. 不許分掉集體單位的公積金、公益金。4. 各校畢業生的分配和工資待遇按現行規定執行。5. 重新審查已簽字答應的群衆的經濟要求。6. 加强市場管理，打擊投機倒把。7. 取締無證商販和手工業户，各單位不得到農村社隊購物。8. 不許衝擊工商行政機關。

“趙健民特務組”案

1.21 中央文革小組顧問康生誣陷中共雲南省委書記趙健民是“叛徒”、“特務”，製造一起牽涉數萬人的“趙健民特務組”案。

康生説，憑我 40 年的革命經驗，有這個政治敏感，趙健民對毛主席、黨中央有刻骨的階級讎恨，他是投降了國民黨的叛徒，混入我們黨内，在雲南組織策劃國民黨特務組，想乘文化大革命把邊疆搞亂。憑着康生這些無中生有的捏造，趙健民當場被逮捕，投入監獄。

趙健民不服所蒙奇冤，一再上訴，接連給毛澤東寫了 3 封信。

但趙的信全落入康生手里，趙因此遭到更殘酷的迫害。

“趙健民特務組”案使雲南一大批幹部和群衆受到株連，在清理階級隊伍的鬥爭中，被迫害致死者達 1.4 萬餘人，被打傷致殘者達 3.8 萬餘人。

1 臺灣《大學》雜誌創刊，在 1971 年後發展成為臺灣宣傳民主和改革的重要雜誌。

3 停泊在越南港口錦普港的中國貨輪“紅旗 158 號”遭美軍飛機轟炸。

3 新華社訊，《紅太陽》畫展在上海展出。

4 中共中央、國務院、中央軍委、中央文革小組決定對長江航運系統實行全綫軍事管制。

5 《人民日報》發表陳永貴文章《讀毛主席的書全在於應用——學習“下定決心、不怕犧牲、排除萬難，去爭取勝利”的體會》。

6 《人民日報》發表署名文章《永遠無限忠於偉大領袖毛主席，做執行毛主席最新指示的模範》。

8 新華社訊，中國第一艘自行研究、設計、建造的排水量為 1.88 萬噸遠洋貨輪“東風”號建成，其技術性能達到國際先進水平。

10 《文匯報》、《解放日報》、《工人造反報》發表文章《無產階級革命派，聯合起來》。

12 臺灣當局宣佈 10 年科技規劃，共撥款 120 億元。第一年撥款 10 億元發展核能技術。

12 《文匯報》發表社論《論派性的反動性》。

14 新華社訊，天津市東風空調儀器廠制成輻射熱斗。

17 新華社訊，1966 年和 1967 年全國由近 30 個學科的 100 多名科學人員組成的綜合考察隊對珠穆朗瑪峰海拔 7000 多米的地區進行全面系統的綜合科學考察。

18 中國醫療隊前往坦桑尼亞。

18 中共中央發佈《關於進一步打擊反革命經濟主義和投機倒把活動的通知》。

20 入侵雲南上空的 1 架美軍無人駕駛高空偵察機被中國空軍擊落。

27 國務院電賀新疆鐵路系統實現革命大聯合。

30 《人民日報》發表《革命的紅衛兵和革命的學生組織要實現革命的大聯合》等毛主席語錄歌曲。

31 外交部發言人就美軍侵入中國領海領空發出第四百五十次嚴重警告。

1968・2

1 外交部強烈抗議美軍飛機轟炸分別停泊在越南鴻基港和錦普港的2艘中國貨船。

1 《人民日報》發表短評《發動群衆，圍剿派性》。

3 河北省革命委員會成立，李雪峰任主任。

5 湖北省革命委員會成立，曾思玉為主任。

5 《人民日報》、《解放軍報》發表文章《華北山河一片紅》，傳達毛澤東指示：辦學習班可解決很多問題。

6 中共中央發出命令，指出必須堅決鎮壓破壞鐵路運輸、炸毀橋梁、殺人劫貨的反革命壞分子的頭頭。

9 北京市革命委員會召開圍剿資產階級、小資產階級派性，促進革命大聯合、革命三結合，抓革命促生產的萬人誓師大會。

10 《人民日報》發表署名文章《加強社會主義勞動紀律》。

11 經毛澤東、中共中央和中央文革小組批準，江西吉安專區改名為井岡山專區。

14 2架美軍A—1H型艦載機侵入海南島上空，被中國海軍航空兵部隊擊落1架。

16 1架由香港飛往臺北的波音727型客機在臺灣的林口鄉因氣候惡劣迫降墜毁，21人死亡。

16 《北京工人報》發表文章《要政治挂帥，不要物質刺激》。

17 《人民日報》發表署名文章《堅決捍衛黨的民主集中制》。

20 中國空間技術研究院正式成立。

21 廣東省革命委員會成立，黃永勝任主任。

23 新華社訊，洛陽軸承廠成功試制中國第一套直徑4.1米、重為8噸的特大型軸承。

27 臺灣當局“經濟部”宣布，第五期4年經濟建設計劃，以發展高級基本工業為主。

28 港英當局準許《香港夜報》、《新午報》、《田豐日報》復刊。

29 教育部贈送毛里塔尼亞一批教學用品。

31 中國和也門建交。

△ “收租院”泥塑像和圖片展覽在越南河内舉行。



本月 湖北、廣東、吉林革命委員會相繼成立。圖為群衆在慶祝湖北省革命委員會成立。

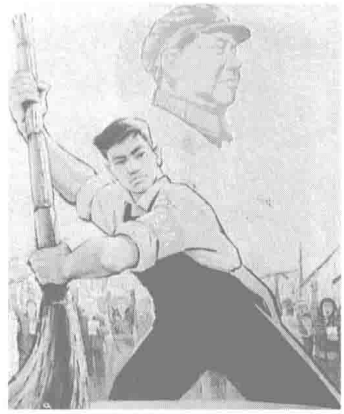
財政經濟陷於困難

2·18 針對文化大革命開展近兩年來，全國總體生產水平下降、財政經濟狀況極爲困難的情況，中共中央發出《關於進一步實行節約鬧革命，堅決節約開支的緊急通知》。

《通知》提出：1. 各單位1967年底的各項經費和資金結餘存款，除必要開支外一律凍結。2. 基本建設、大修理和設備更新要按計劃進行，從嚴控製用款。3. 本年度的行政經費、事業費、企業管理費，除去應發工資外，一律按1967年度預算指標總額減少30%至40%。4. 必須嚴格控製出省上訪和參觀，未經批準一律不得借支和報銷各種費用。5. 企業流動資金衹能用於生產和流通週轉，堅決製止各單位之間相互拖欠、相互借用資金，不進行生產勞動的單位一律停發勞保用品。6. 一個單位因派性鬥爭分成兩套班子的，要在1個月内實行統一領導和管理。7. 各級財政、銀行要努力組織收入，並對被審查人員的存款實行凍結。



2·26 《人民日報》發表陳永貴《狠抓革命，猛促春耕，再立新功》文章。圖為陳永貴和大寨人在一起。



宣傳畫：《橫掃一切害人蟲，全球紅遍》。

繼續“深挖叛徒”

2·5 中共中央轉發黑龍江省革委會《關於深挖叛徒工作情況的報告》，並作批示：劉、鄧、陶及其同伙彭德懷、賀龍、彭真、羅瑞卿、陸定一、楊尚昆等叛徒和反革命修正主義分子，長期隱藏在黨内，竊據了黨政領導機關的重要職位，結成了叛徒集團。我們要堅持群衆路綫，徹底清查敵僞檔案，把隱藏在各地區、各部門、各角落的叛徒、特務、裏通外國分子和一切反革命分子全部清查出來。

此後，全國興起由群衆組織清查幹部歷史的“深挖叛徒”運動。



2·8 “活學活用”積極分子在講訴學習心得，被感動的聽衆把自己的毛澤東像章送給了他。

楊成武、余立金、傅崇碧被打倒

3.22 中共中央、國務院、中央軍委、中央文革發佈命令：楊成武犯有極嚴重的錯誤，決定撤銷其解放軍代總參謀長、中央軍委常委、軍委副秘書長、總參黨委第一書記職務。余立金犯有極嚴重的錯誤，又是叛徒，決定撤銷其空軍政治委員、空軍黨委第二書記職務。傅崇碧犯有嚴重錯誤，決定撤銷其北京衛戍區司令員職務。同日又發佈命令：任命黃永勝爲總參謀長，溫玉成爲北京衛戍區司令員。

24日晚，林彪來到人民大會堂，對軍隊幹部會議的與會者說，楊成武同余立金勾結，要篡奪空軍的領導權，要打倒吳法憲；又和傅崇碧勾結，要打倒謝富治。他指楊成武有個人野心，想排擠許世友、韓先楚、黃永勝等與他的地位不相上下的人。林彪將楊成武的錯誤概括爲“山頭主義”、“兩面派”、“曲解馬克思主義”。陳伯達和康生在會上指楊成武是王（力）、關（鋒）、戚（本禹）的“黑後臺”，並說在楊成武的背後，還有“黑後臺”。

林彪又指傅崇碧武裝衝入中央文革所在地釣魚臺抓人。3月8日，傅崇碧受命調查魯迅手稿的下落，需進釣魚臺。傅在得到陳伯達辦公室的批準後纔驅車進入，卻當場被江青誣爲“武裝衝擊中央文革”。

林彪將楊、余、傅打倒，事實上祗是由於這幾位軍官不肯俯首貼耳與其合作。林彪所宣稱的罪名，都屬於揑造的不實之辭。

1973年12月21日，毛澤東表示，楊、余、傅被打倒，“都是林彪搞的，我是聽了林彪的一面之詞”。

許廣平病逝



3.3 魯迅遺孀許廣平在北京病逝，終年70歲。

許廣平是廣東番禺人，早年曾積極參加五四運動。1922年入讀國立北京女子高等師範學校國文系，是1924年11月驅楊運動中的骨幹。1926年回廣州從事教學工作。1927年10月，和魯迅結婚，並一起赴上海，成爲魯迅的愛侶和最得力的助手。1936年魯迅逝世後，她致力於整理魯迅著作，編輯出版20卷本的《魯迅全集》等。新中國成立後，擔任全國政協委員、文聯副主席、民主促進會副主席等職。

革命委員會是一個“偉大的創舉”

3.30 《人民日報》、《紅旗》雜誌、《解放軍報》聯合發表題爲《革命委員會好》的社論，贊揚革委會是“億萬革命群衆向黨內一小撮走資本主義道路當權派進行奪權過程中的一個偉大創舉”。

社論指出，全國已有18個省、市、自治區成立了革委會，形勢大好，越來越好。革委會的基本經驗是：實行革命幹部代表、軍隊代表、革命群衆代表的三結合，組織一元化、革命化的領導班子。



宣傳畫：《祖國山河一片紅》。

黃永勝清查“廣東地下黨”

3.3 黃永勝組成“廣東地下黨專案”領導小組，召開全省專門會議部署行動，以徹底清查“廣東地下黨究竟是國民黨還是共產黨”。他們斷言廣東地下黨是“特務組織”、“叛徒支部”、“國民黨支部”、“美蔣別動隊”、“土匪部隊”等。解放前在國統區廣東從事地下工作的中共的各級幹部慘遭迫害，7000多人被批鬥，數以萬計的“知情人”受株連。

1968·3

3 《人民日報》發表評論員文章《念念不忘突出無產階級政治》。

3 日本兵庫縣成立毛澤東思想學院。

4 臺灣《中華日報》副刊主編柏楊因刊登漫畫攻擊蔣氏父子，被捕判刑10年。

6 《人民日報》發表評論員文章《新老幹部要互相學習》。

6 吉林省革命委員會成立，王淮湘為主任。

7 中國空軍在西南地區上空擊落1架美軍無人駕駛高空偵察機。

7 臺灣當局宣佈，進一步簡化華僑和外國人來臺投資設廠所需貨物進出口及人員出入境手續。

10 中國決定承認毛里求斯政府。

11 新華社訊，中科院遺傳研究所經6年努力，找到了解決馬鈴薯退化問題的途徑。

12 新華社訊，甘肅蘭州市公安局破獲英國人喬治·瓦特間諜案。

14 香港演員傅奇和石慧被港英當局遞解出境到羅湖橋，中國拒絕接收，堅持33小時後回港再次被當局逮捕。

15 中國空軍在西南地區上空擊落1架美軍無人駕駛高空偵察機。

16 阿爾巴尼亞造形藝術展覽在武漢開幕。

23 江蘇省革命委員會成立，許世友為主任。

24 浙江省革命委員會成立，南萍任主任。

25 中央軍委辦事組改組，黃永勝、吳法憲分任正、副組長，成員有葉群、李作鵬、邱會作等。

27 首都軍民10萬人，在北京工人體育場召開“徹底粉碎‘二月逆流’新反撲”誓師大會。

28 國家計委向國務院提出《關於從資本主義國家進口機電設備的的報告》。

29 中華醫學會會長傅連暲在遭受迫害中逝世，終年74歲。

△ 《人民日報》訊，北京中小學和部分大學已有100多萬人進行了軍政訓練。

△ 中國科學院遺傳研究所培養和推廣高產雜交高粱獲得成效。

1　《人民日報》發表評論員文章《印把子和錘把子》，指出“決不能掌了印把子丟掉了錘把子”。

2　《人民日報》發表署名文章《毛澤東思想是革命委員會建設的靈魂》。

4　外交部強烈抗議蘇聯“烏克蘭共青團員”號船員進行間諜活動。

6　中國自行研究、設計、製造的萬噸級遠洋貨輪“東風”號從青島港啓航，遠航日本。

7　《人民日報》發表評論員文章《革命大批判要和本單位階級鬥爭相結合》。

8　湖南省革命委員會成立，黎原為主任。

9　原國民黨政要、全國人大常委會副委員長程潛病逝。

10　寧夏回族自治區革命委員會成立，康健民為主任。

10　新華社訊，安徽省領導機關決定向全省每戶貧下中農贈送《毛主席語錄》和“老三篇”各1冊。

11　臺灣當局“行政院”提出拓展歐洲市場方案，包括強化駐歐洲機構舉辦商品展覽等。

12　上海復旦大學貼出“打倒張春橋”的大標語和大字報。

14　《人民日報》發表署名文章，指電影《紅河激浪》為高崗“招魂”。

18　安徽省革命委員會成立，李德生為主任。

20　《人民日報》、《解放軍報》發表社論《無產階級革命派的勝利》，傳達毛澤東最新指示：對派性要進行階級分析。

25　全國人大常委、政協副主席蔡廷鍇在北京病逝，終年76歲。

25　《人民日報》發表共青團中央機關革命派文章《永遠忠於毛主席，做無產階級革命事業接班人》。

26　北京市公安局軍事管制委員會通令整頓首都交通秩序。

28　匈牙利政府貿易代表團抵達北京。

29　中共中央軍委改組南京空軍黨委，江騰蛟被免職。

29　中國和坦桑尼亞、贊比亞三國政府簽訂修建坦贊鐵路議定書。

△　全國報紙開始批判故事片《怒潮》、《燎原》。



嚴鳳英在《天仙配》中。

嚴鳳英慘死

4.8　因演出《天仙配》、《女駙馬》而蜚聲海內外的著名黃梅戲藝術家嚴鳳英被扣上13頂“大帽子”，受到批斗和侮辱，她不堪凌辱、折磨，服藥自殺。

嚴鳳英吞服安眠藥后，其丈夫王冠亞不敢擅自送醫院搶救，按規定先請示造反派頭頭。造反派們聞訊大怒，拉出嚴鳳英召開現場批斗會。直到嚴鳳英因藥物中毒而當場昏倒，才被許可送去醫院，卻爲第一家醫院拒收。第二家醫院雖勉强收下，卻因嚴鳳英所在單位的造反派頭頭遲遲不肯點頭同意而不敢施救，致使昏迷中的嚴鳳英在沒有得到任何治療的情況下停止呼吸。

程潛病逝

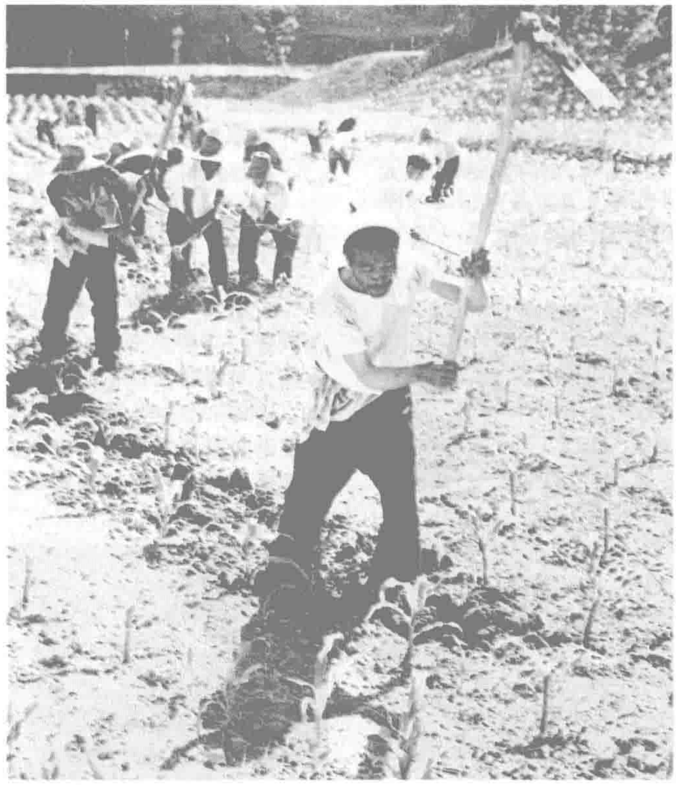
4.9　民革中央副主席程潛在北京病逝，終年86歲。

程潛是湖南醴陵人，原國民黨高級將領。他歷任非常大總統府陸軍總長、廣東大本營軍政部部長、國民革命軍第六軍軍長、江右軍總指揮、第一戰區司令長官、河南省主席、天水行營主任、武漢行轅主任、長沙綏靖公署主任、湖南省主席等職。曾於1947年參加副總統競選落敗。1949年8月在長沙起義，9月參加政治協商會議。共和國成立後任中央人民政府委員、國防委員會副主席、湖南省省長、全國人大常委會副委員長等職。

“對派性要進行階級分析”

4.27　《人民日報》刊登《紅旗》雜誌評論員文章《對派性要進行階級分析》。

文章傳達毛澤東的最新指示：“黨外有黨，黨內有派，歷來如此。除了沙漠，凡有人群的地方，都有左、中、右，1萬年以後還會是這樣。”該文說，世界上沒有超階級的黨性，也沒有超階級的派性。我們反對資產階級派性，正是爲了維護和增强無產階級革命派的派性，即無產階級先鋒隊的黨性。我們要進一步發展嚴格的黨性，做堅定的毛澤東思想的無產階級革命派，堅決反對資產階級右派，反對形“左”實右的假“左”派，把兩條路綫的鬥爭進行到底，奪取文化大革命的全面勝利。



4.3　農業部印發《全國學大寨勞動管理經驗現場會議紀要》。將其辦法概括為突出政治，為公勞動，各盡所能，按勞取酬。大寨的“政治工分”開始流行。圖為陳永貴帶領大寨人修梯田。

毛澤東聲明支持美國黑人

4.16　毛澤東發表支持美國黑人抗暴鬥爭的聲明。

從4日開始，因美國黑人牧師馬丁·路德·金被白人種族主義者槍殺而掀起的大規模抗暴示威席卷100多個城市。毛澤東號召全世界人民行動起來，聲援美國黑人的正義鬥爭，並指出這是“美帝國主義當前整個政治危機和經濟危機的突出表現”，“吹響了被剝削壓迫的美國人民反對壟斷資產階級殘暴統治的新號角”，美國黑人鬥爭必將同工人運動相結合，最終結束“壟斷資產階級的罪惡統治”。

清理階級隊伍運動

5.25　中共中央、中央文革發出的《轉發毛主席關於〈北京新華印刷廠軍管會發動群衆開展對敵鬥爭的經驗〉的批示的通知》説，“中央決定將此件轉發全國”，“望你們根據毛主席指示，學習新華印刷廠開展對敵鬥爭的經驗”，在清理階級隊伍的工作中“團結一切可以團結的力量，穩、準、狠地打擊一小撮階級敵人”，“充分發揮群衆專政的巨大威力，有步驟地有領導地把清理階級隊伍這項工作做好”。

各地學習新華印刷廠的經驗，開始清理階級隊伍。據新華印刷廠總結，在清理階級隊伍運動中要“放手發動群衆，嚴格區分兩類不同性質的矛盾，牢牢掌握鬥爭大權，團結一切可以團結的人，調動一切積極因素，最大限度地孤立和狠狠打擊一小撮階級敵人”。這份總結，曾由姚文元在13日轉呈毛澤東，19日毛澤東批示：“建議此件批發全國……在我看過的同類材料中，此件寫得最好。”

在清理階級運動中，各地採用軍管會和進駐工宣隊的方式，對在文化大革命進程中，以各種名義、各種方式揪出來的地、富、反、壞、右、特務、叛徒、走資派、漏網右派、國民黨“殘渣餘孽”，進行了一次大清查。儘管在運動開始，中共中央已强調“要進行深入細致的調查研究工作”，“區別兩類性質不同的矛盾”，儘管在運動中仍不斷指示“注意政策，打擊面要小”，但這場運動仍制造了不少冤假錯案。



5.1　慶祝國際勞動節的游行隊伍通過天安門廣場。



5.31　四川省革命委員會成立，張國華為主任。圖為群衆游行慶祝。

體育系統被軍管

5.12　爲了“徹底揭開體育系統階級鬥爭的蓋子”，中共中央、國務院、中央軍委、中央文革發佈命令，決定對全國體育系統實行軍管。

具體做法是：各級體育運動委員會機關、所屬運動系（隊），由所在地區大軍區、省軍區接管。各航空俱樂部（包括飛機、器材）和滑翔機制造廠由各軍區空軍接管。各航海、潛水俱樂部（包括船隻和航海器材）由海軍各艦隊接管。各無綫電俱樂部（包括通訊設備、器材），由各軍區通訊部門接管。各射擊、摩托俱樂部由各大軍區、省軍區、軍械部門分別接管。

首次提出“三突出”

5.23　于會泳在《文匯報》發表的《讓文藝舞臺永遠成爲宣傳毛澤東思想的陣地》一文首次提出“三突出”的口號。文章説，根據江青的指示，“在所有人物中突出正面人物；在正面人物中突出主要英雄；在主要人物中突出最主要的中心人物”，應作爲文藝塑造人物的重要原則。

1968·5

1　陝西省革命委員會成立，李瑞山為主任。

2　新華社報道，江蘇省蘇州、鎮江、南通、淮淮4個專區的農村今年以來舉辦毛澤東思想學習班25萬期，850萬人次參加學習。

4　臺灣當局“財政部”宣佈對夜總會、酒家等行業增收營業稅，貫徹寓禁於徵的原則。

5　新華社報道，西安電動工具廠和上海電動工具研究所聯合試制成功雙重絕緣單相串激式羊毛剪。

8　新華社訊，本溪礦務局靈山洗煤廠制成高效率離心震動脱水機，將中國洗煤技術提高到一個新的水平。

10　遼寧省革命委員會成立，陳錫聯為主任。

11　《人民日報》、《解放軍報》的社論傳達毛澤東的指示：“要相信百分之九十以上的幹部是好的和比較好的。犯了錯誤的人，大多是可以改的。”

12　旅美華人尹志強等3人利用超音回聲原理，發明計算行駛與靜止的交通控制系統。

13　數百人在法國巴黎中國駐法大使館外進行政治示威。稍後，有人登上使館涼臺，毆打使館人員，投石打碎玻璃，使館銅牌亦被劫走。

16　康生對中央文革一些人説：“賀龍在歷史上就搞投敵叛變，現在不可能沒有問題。”

18　中共中央通知不要使用“世界革命中心——北京”這種提法。

18　《人民日報》發表署名文章，要求揭露“高崗死黨餘孽”。

21　北京部隊某部衛生科從女社員張秋菊腹中成功切除了1個重達45公斤的腫瘤。

26　臺灣“國家科學委員會”設特約講座，邀請國外專家到臺指導科學研究工作。

27　中共中央、中央軍委、中央文革命令追授青海省軍區某部營副教導員門合“無限忠於毛主席革命路綫的好幹部”稱號。

27　中國政府向英國當局强烈抗議美軍核動力航空母艦“企業”號停泊香港。

29　《人民日報》報道，上海吴涇化工廠建成國內第一套甲醇工程設備，並試車成功。

1968·6

2 《人民日報》、《解放軍報》發表社論傳達毛澤東的指示："對廣大人民群衆是保護還是鎮壓，是共產黨同國民黨的根本區別。"

4 國家計委和煤炭工業部透露，當前煤炭供需之間矛盾很大。

5 臺灣在淡水鐵路綫試運行電力機車，為臺灣鐵路電氣化開端。

8 津浦鐵路的新汴河大橋通車。

10 中國政府派遣的首支34人的醫療隊到達幾內亞的科納克里。

11 中國幫助柬埔寨王國修建的玻璃廠——中國人民友誼工廠在柬埔寨干丹省呂埃舉行落成儀式。

12 國民黨中常委、前"立法院院長"張道藩在臺北病逝，終年72歲。

13 北京市高級人民法院宣判印度駐華使館間諜魯冠南，並驅逐出境。

14 本溪鋼鐵公司第二鋼鐵廠成功研究出工業電視載波遙控的新技術，在全國首次實現對高爐秤重車的遠距離控制。

15 中共中央、國務院、中央軍委、中央文革發出通知，規定1967年中專、技校、半工半讀學校的應屆畢業生一律於1968年7月畢業。

15 新華社訊，北京20萬師生和幹部相繼赴京郊農業生產第一綫，投入三夏勞動。

16 中共中央轉發國務院的《關於1968年度收購農副產品獎售標準的通知》，降低獎售標準。

18 中共中央同意籌建沈陽軍區黑龍江生產建設兵團。

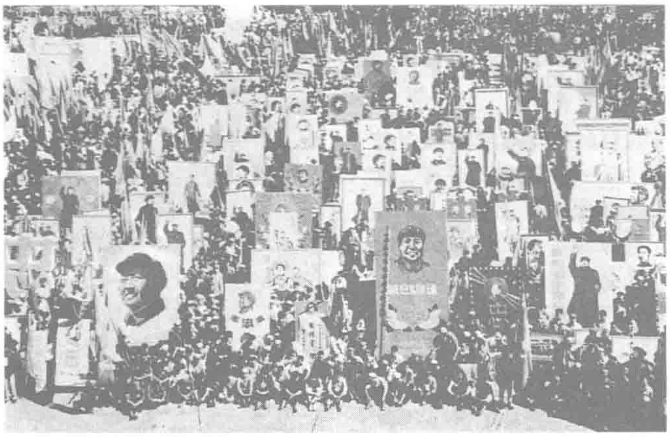
20 上海召開批判巴金的全市性電視大會。

22 港英當局拘捕青洲英坭公司罷工工人家屬21名、學生17名。

24 正在日本東京晴海港停泊的中國"燎原"號貨輪負責人舉行慶祝中日航綫航行4週年酒會。

25 臺北為引導都市建設、發展機動車，決定從今日起全市禁止行駛三輪車。

30 朱正文為毛澤東最新指示"三個根本區別"譜曲。



6.15 許多單位停工停產，抬着自制的毛澤東巨幅畫像集會。誰制的像最大最好，誰就最"忠"。"忠不忠，看行動"成為當時流行的口號。

乒壇三杰相繼自縊冤死

6.20 爲中國首獲世界乒乓球冠軍的容國團在養鴨場的一棵榆樹上自縊身亡。這是繼乒壇名將傅其芳、姜永寧自縊後的又一幕悲劇。

今年春末夏初，正值清理階級隊伍的高潮，這3名從香港回來的乒壇名將先後成爲清理對象。4月16日清晨，首先被揪鬥、毒打的傅其芳乘大家出早操之機，偷偷離開關押他的房間，到另一小房間里，將門反鎖，然後在用來挂窗簾的銅質横杠上自縊而死。5月10日，姜永寧因愛讀報而被指爲"收集情報"，受到隔離審查。15日，又被無端冠以"日本特務"的罪名遭到毒打。16日，姜永寧在先農壇宿舍上吊自盡。容國團在第三十屆世界乒乓球錦標賽臨近之日，向中央寫了一份請戰報告。結果，報告被退回，還要追查"幕後策劃者"。容國團受到了巨大的壓力，他覺得，當時張貼的揪"特務"的大標語暗中指的就是他，於是，他選擇了同樣的方式結束了自己的生命。



容國團。



6.18 沈陽軍區黑龍江生產建設兵團正式籌建。建設兵團的任務是改變東北農場的面貌，使"北大荒"變成"北大倉"。

居民棉布定量減少

6.16 中共中央、國務院、中央軍委、中央文革聯合發出通知，就1968年城鄉居民棉布定量作出新規定。

本年城鄉居民棉布定量爲平均每人9尺，比去年減少4.6尺。

本年各種補助用布，採取繼續保留、降低補助標準和取消補助的辦法：寒冷地區、鹽民和漁民、少數民族、邊境地區、南方地區蚊帳補助用布，按去年的標準不變；職工一般補助用布由6尺減爲3尺；後方建設職工、城鄉人口鞋子、僑匯優待用布、農墾兵團等補助用布，一律取消。

巴金批鬥會上電視

6.20 上海作協的"打巴"小組在上海雜技場召開批鬥巴金的大會，上海電視臺作了實況轉播。大會主席臺上，坐着文化系統革籌會的頭頭和參加批鬥會的各單位造反派代表。在一片口號聲中，巴金被作協造反隊員押到主席臺。一位紡織女工作了批判《家》的發言。

巴金已被本單位批鬥和被游鬥了許多次，但像這樣的電視批鬥會還是第一次。

澳門組織歸僑總會

6.23 澳門歸僑總會成立。

1965年9月，印度尼西亞發生軍人政變，約有5000多名華僑因印尼大規模排華運動而陸續移至澳門定居。

1967年至1968年6月，梁雪予籌劃在澳門成立同人組織。澳門歸國華僑的群衆性組織澳門歸僑總會便因此成立。

澳門歸僑總會在爭取歸國華僑的權益方面做了大量的工作。

"學制要縮短，教育要革命"

7.21　毛澤東作的"七二一指示"指出了教育革命的新方嚮。

本日，《人民日報》將調查報告《從上海機床廠看培養工程技術人員的道路》和編者按清樣送毛澤東審閱，毛澤東在編者按上加了一段話："大學還是要辦的，我這裏主要説的是理工大學還要辦，但學制要縮短，教育要革命，要無產階級政治挂帥，走上海機床廠從工人中培養技術人員的道路。要從有實踐經驗的工人農民中間選拔學生，到學校學幾年以後，又回到生產實踐中去。"毛澤東這段話後來簡稱爲"七二一指示"。

此後，上海機床廠爲貫徹"七二一指示"，創辦了"七二一大學"。根據本廠需要設磨床專業，經車間推薦，廠革委會批準，招收本廠工人 52 人入學，學制 2 年。七二一大學設毛澤東思想、勞動、軍體、專業等課程。學生畢業後仍回廠工作。

此後，各地相繼仿效舉辦這類學校，學制有全日制、半工半讀、業餘等，統稱七二一大學。因師資缺乏，無統一教材，教學質量普遍不高。



上海機床廠"七二一"大學學員在上課。

清華大學紅衛兵連月血戰



指揮者蒯大富。



武斗中被抓獲的"俘虜"。

本月　清華大學内紅衛兵組織"井岡山兵團"和"四・一四派"發生衝突，血戰已近百日。

"井岡山"由蒯大富指揮，因"出身論"、"血統論"問題和"四・一四"產生矛盾。"井岡山"在校園内亂打亂抓，私設公堂的行爲，亦引起"四・一四派"强烈不滿，兩派因此嚴重對立。

兩派爲進行武鬥，在清華園内修築碉堡，他們自制土槍、土炮、土坦克。4 月底，"井岡山派"綁架了 2 名"四・一四"成員，兩派武鬥開始。4 月 23 日，雙方爲爭搶救護車，混戰了 3 個小時。29 日，爲搶奪 2 輛運大米的汽車，又大打出手。

5 月 30 日，"井岡山"圍攻"四・一四"據點，土坦克壓死了 1 名"四・一四"成員，100 名"四・一四"紅衛兵被圍困。兩派在科學館内外對峙了兩個多月，其間又有 1 名"四・一四"成員被打死。

1968・7

1　鋼琴伴唱《紅燈記》和交響音樂《沙家浜》在中共成立 47 週年文藝晚會上上演。

2　新華社訊，中國將進行間諜活動的英國"惠風"輪船長卜蒲和另 1 名船員武裝驅逐出境。

3　北京市中級人民法院宣判英國"維克斯—吉瑪公司"詐騙案。

4　中國剪紙展覽會在加德滿都開幕。

5　新華社報道，新疆獨子山煉油廠在延遲焦化裝置上直接試產 1 號石油焦成功。

6　中國援建的坦桑尼亞"友誼紡織廠"正式建成。

9　《人民日報》發表通訊《無產階級文化大革命開出燦爛的藝術之花——記大幅油畫〈毛主席去安源〉的誕生》。

15　八屆中共中央委員、中央西南局書記處書記曾希聖逝世。

16　新華社訊，上海第三鋼鐵廠成功地將兩個高達 55 米、重 230 噸的大烟囱分别垂直移動了 31 米和 40 米。

18　《人民日報》發表短評《把清理階級隊伍和革命大批判結合起來》。

19　港英當局宣佈取消中華中學的注冊。

21　新華社訊，人造金剛石在中國試制成功。

21　江青、康生炮制了 1 份名單，稱中共第八屆中央委員會共有 88 名成員為"特務"、"叛徒"、"裏通外國分子"、"反黨分子"等。

23　中國給予越南經濟、技術援助的協定和議定書在北京簽字。

24　中共中央、國務院、中央軍委、中央文革就西北和陝西發生打砸搶事件發出《七・二四佈告》，要求"立即停止武鬥"。

27　中共中央、國務院、中央軍委、中央文革決定對教育部實行軍事管制。

28　可口可樂在臺灣上市。

30　《人民日報》報道，1 臺達到世界先進水平的大型平面磨床，在上海機床廠試制成功。

31　臺灣第一座調頻電臺——中國廣播電臺開播。

△　淮河幹流上游大水，部分地區發生水災。

工人宣傳隊進駐大專院校

7.27　在毛澤東指示下，北京60多個工廠的3萬多工人組成“首都工人毛澤東思想宣傳隊”，進駐北京各大專院校。他們的任務是宣傳毛澤東思想，制止武鬥。

去年10月，《人民日報》社論傳達了毛澤東的“大、中、小學都要復課鬧革命”的意見，但不少學校仍武鬥不止，大學、中學遲遲未能復課。

本日，首都鋼鐵公司、北京内燃機總廠、新華印刷廠、北京針織五廠工人組成的工宣隊進駐武鬥最激烈的清華大學。工宣隊進校，來得非常突然，中央文革事先未向清華大學的造反派和紅衛兵頭頭打招呼。“井岡山兵團”司令蒯大富認爲工宣隊是來壓制紅衛兵，壓制文化大革命，拿出當年反工作組的手法對付工宣隊，調動了數千“井岡山兵團”成員，圍攻工宣隊。工宣隊堅持“要文鬥，不要武鬥”，被紅衛兵趕出了清華園。

下午，上萬名工人得到解放軍的支持，再次衝入清華大學，“井岡山兵團”抵擋不住。工宣隊解救了在武鬥中被“井岡山兵團”圍困了1個月的“四·一四”成員。

在收繳“井岡山兵團”武器時，蒯大富下令開槍，5名工宣隊隊員被打死。在解放軍和工宣隊的壓力下，“井岡山兵團”最後放下了武器，清華大學内的武鬥被制止。隨即各大專院校的局勢亦得到控制，校内武鬥基本平息。

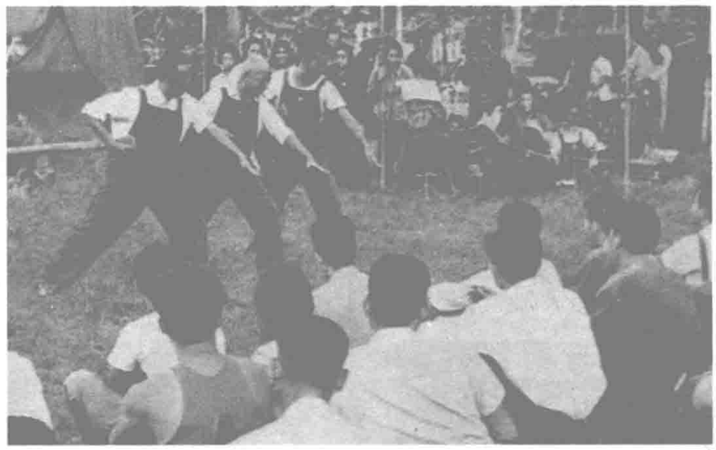
8月25日，中央向各地下達派工宣隊進駐學校的通知，各地紛紛效仿北京的經驗。



駐清華大學的工宣隊隊員。



工宣隊和師生談心。



工宣隊爲師生演出文藝節目。

毛澤東凌晨召見紅衛兵5巨頭

7.28　工宣隊進駐北京大專院校的第二天，毛澤東凌晨召見了北京紅衛兵的頭頭聶元梓、蒯大富、譚厚蘭、韓愛晶、王大賓。陪同接見的有林彪、周恩來和中央文革的成員。

接見時，康生、江青、姚文元、陳伯達先後談了對紅衛兵運動的看法，並提出，校園的武鬥一定要制止，然後恢復上課，搞好復課鬧革命。

周恩來説：“現在同學們回去，停止武鬥，把工事拆了，把槍支和其它武鬥器械交給工宣隊，恢復大學的樣子。”

王大賓、聶元梓、譚厚蘭一致認爲周恩來的話“辦不到”。蒯大富更説：“這明顯是讓我們投降，宣判我們的死刑。我想不通。”

毛澤東發話了：“今天找你們來是商量制止武鬥問題，文化大革命搞了兩年，你們現在一不鬥、二不批、三不改。你們脱離了工人、農民、戰士、學生的大多數。”“我説你們脱離群衆，群衆就是不喜歡打内戰。”“如果誰還繼續打解放軍、破壞交通、殺人、放火，就要犯罪；如果有少數人不聽勸阻，堅持不改，就是土匪，就要包圍起來，還繼續頑抗，就要實行殲滅。”

蒯大富聞言放聲痛哭。

王稼祥“認罪”

本月　被北京衛戍區和中央文革專案組隔離審查的外交部副部長王稼祥被迫撰寫“認罪書”。

“認罪書”中説，我的錯誤外交路綫，一是認爲原子戰爭是兩敗俱傷的戰爭，是毀滅性戰爭，不能打，反對林副主席的論斷，並認爲不要説“衹有經過戰爭消滅戰爭”，與毛主席持不同見解。二是對人民戰爭的看法，脱離了毛主席的教導。另外，還主張在3年災害的内憂時刻，要極力避免外患，主張與蘇聯保持國家關繫，主張對美帝採取緩和態度等等。

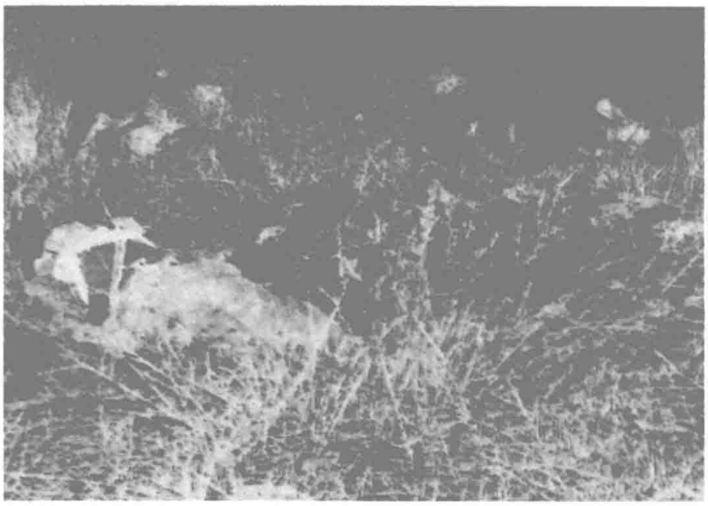
蔡楚生含冤而死

7.15　著名電影藝術家、中國電影工作者協會主席蔡楚生，因受江青一伙殘酷迫害，含冤逝世，終年62歲。

蔡楚生是廣東潮陽人，1906年生於上海。1929年開始從事進步電影事業。1956年參加中國共産黨。解放後歷任中央電影局藝術委員會主任、電影局副局長、中國電影工作者協會主席。

蔡楚生1933年因編導《都會的早晨》而知名。翌年編導的《漁光曲》獲莫斯科國際電影節榮譽獎。之後又編導了《一江春水向東流》等名片，在國内外享有盛名。

廣西武鬥愈演愈烈



武鬥後尸首弃野之慘景。

本月 “廣西無産階級革命派聯合指揮部”和“五二五革命行動指揮部”(簡稱“聯指”)，圍攻“南寧四二二火綫指揮部”(簡稱“四二二”)，雙方死傷無數。

自上海奪權以來，圍繞奪權與反奪權，群衆組織的對立日益嚴重。“聯指”支持韋國清出來管理廣西，而“四二二”則支持賀希明，反對韋國清。兩派群衆觀點不同，武鬥不斷。1967 年 6 月 13 日，在南寧一中，兩派大打出手，用石頭、棍棒、刺刀進行群毆，雙方傷 300 餘人。

從 1968 年 5 月 3 日起至 6 月 30 日，“聯指”先後 14 次搶奪解放軍槍械，共搶到各類槍支 14855 支、六〇炮 14 門、子彈 546 萬發、手雷 10 枚、炮彈 60 萬發。“四二二”多次揭發“聯指”搶槍，但廣西軍區默不表態。於是“四二二”亦大肆搶奪軍用物資。僅在柳州市，“造反大軍”就搶得 1700 萬發子彈。

1968 年 5 月 3 日，“聯指”誤殺廣西駐軍 6936 部隊戰士 5 人，打傷 31 人，事後嫁禍給“四二二”。中共中央制止廣西武鬥的“七三佈告”公佈後，“聯指”把“四二二”指作階級敵人。廣西軍區、廣西革委會籌備小組亦指示《廣西日報》連續發表社論，指責“四二二”違反“七三佈告”。

7 月 1 日南寧警備司令部決定，派 6 個連的解放軍部隊，配合南寧“聯指”及武鳴、橫縣、邕寧等 9 個縣的“聯指”，消滅南寧“四二二”。

7 月 15 日，各地聯指和部分南寧警備區部隊包圍“四二二”所控制的解放路、百貨大樓、展覽館，並猛烈炮轟了半個月。南寧市的解放路、南倫街、華强街、自强路等 10 數條馬路被炮火摧毀，居民衹能躲在防空洞內。31 日，“聯指”攻下展覽館，打死“四二二”成員 23 人，俘 473 人。8 月 5 日攻下解放路，打死 1340 人，俘 644 人，抓了 2500 名居民。8 月 8 日，“聯指”清掃各防空洞內的“四二二”人員，又打死 2000 多人。

南寧激戰的同時，各地加緊清除“四二二”分子。柳江縣打死 146 人。賓陽縣 11 天內打死“階級敵人”3681 人。

7 月 25 日，中共中央領導人周恩來、康生等在北京接見“聯指”和“四二二”代表，調解廣西武鬥，但無效。

廣西武鬥持續了 2 年。







7·1 《人民日報》、《解放軍報》發表油畫《毛主席去安源》(上圖)。

當日的“兩報一刊”社論說，“毛主席親自發動和領導的無產階級文化大革命”，將“保證我們的國家永遠不變顏色”。

19 日起，《毛主席去安源》被大量印制發行。報章報道說，全國各地群衆為此“像過節日一樣”，紛紛舉行游行和慶祝集會。圖中、下為當時盛況。

1968・8

2 新華社訊，《毛澤東選集》俄文版第一卷至第四卷已經出齊。

3 新華社訊，湖北西部首次發現對研究人類進化問題有重大參考價值的巨猿齒化石 200 多顆。

5 國家計委編制《1968 年基本建設計劃（草案）》，安排 844 個大中型項目，基建投資額 155 億元。

5 《人民日報》發表社論，號召無產階級革命派和革命群衆必須徹底批判反動的資產階級的"多中心即無中心論"。

10 中共中央、國務院、中央軍委、中央文革決定向國家計委、國家物價委員會、國家統計局 3 個機構派駐解放軍代表。

13 雲南省革命委員會成立，譚甫仁為主任。

14 中國贈給柬埔寨王國 200 萬支霍亂疫苗。

15 《人民日報》、《解放軍報》發表社論，傳達毛澤東指示，指出在 7 億人口的中國，工人階級是領導階級，要在"文革"中發揮領導作用。

17 北京、上海、天津大批中學畢業生響應毛澤東號召，走與工農兵相結合道路，到邊疆、農村安家落戶。

19 福建省革命委員會成立，韓先楚為主任。

20 新華社訊，廣州地區 1967 年大專畢業生首批 1300 多人到解放農場當普通農民。

21 《人民日報》、《解放軍報》發表《團結起來，共同對敵》的社論，傳達毛澤東最新指示："認真搞好鬥、批、改。"

25 國家計委制定辦法改革冶金、石油、化工、電力、煤炭工業所需儀表的現行供應辦法。

26 外交部強烈抗議蘇聯佔領軍入侵中國駐捷克斯洛伐克大使館、向使館上空開槍。

26 廣西壯族自治區革命委員會成立，主任為韋國清。

27 《人民日報》訊，外交部向英國政府抗議香港中華中學注冊資格被取消。

27 康生指使人把第三屆人大常委和第四屆政協常委 134 人列為"叛徒"、"特務"等。

27 大陸 200 餘人偷渡至香港。

工人階級必須領導一切

8.26 《人民日報》刊載姚文元發表在《紅旗》雜誌 1968 年第二期的文章《工人階級必須領導一切》。

文章引述了毛澤東的指示："實現無產階級教育革命，必須有工人階級領導。""工人宣傳隊要在學校長期留下去，參加學校鬥、批、改任務，並且永遠領導學校。"文章認爲這個指示指出了教育革命的方嚮和道路，是徹底摧毀資產階級教育制度的鋭利武器。文章説解放後的學校"基本上還是被資產階級知識分子所壟斷"，並提出：凡是知識分子成堆的地方，都應有工人、解放軍開進去，打破知識分子"獨霸"的"一統天下"，這樣，成堆的知識分子中間的不健康的空氣、作風和想法就可以改變，他們也就可能得到改造和解放。



中國京劇團演員與工宣隊一起學《毛主席語錄》。

8.25 臺灣紅葉少年棒球隊擊敗了日本和歌山隊，取得臺灣棒球隊首次"外戰"勝利。近年來，棒球成為臺灣青少年最熱心參與的運動。





8.5 毛澤東將外國友人贈送的芒果轉送給首都工農毛澤東思想宣傳隊，引起隊員們的狂歡。芒果被當成"聖物"被廣泛瞻仰。

街頭批鬥會

8.25 《人民日報》對一次街頭批鬥會作了報道，稱這是繼田頭批鬥會、高山批鬥會後又一種"別開生面"的批鬥會形式。

報載：太陽剛下山，職工家屬區的小孩和老人們把一小撮走資派團團包圍在大街上。趙老大娘用拐杖指着他們的鼻子說："舊社會，我 10 歲就給地主當丫環。新社會，我 80 多歲了，還能念上毛主席寫的革命書。哪條道好，哪條道壞，俺心裏有數。你們想奪俺們的權，就死了那條心吧！"郭大娘揭了階級敵人推行"利潤挂帥"的老底，她說："想讓俺工人階級走回頭路，吃二遍苦，受二茬罪，萬萬辦不到。"唐大嫂說："用小甜頭引着我們吃大苦頭，祖祖輩輩給你們這些反動派當牛馬，是妄想！"敬老院的王大爺激動地一遍遍地領着大家喊："這個案，一萬輩子也翻不了！"

“全國山河一片紅”

9.5 西藏藏族自治區、新疆維吾爾族自治區革命委員會分別在拉薩、烏魯木齊成立。至此，全國 29 個省、市、自治區（臺灣除外）均成立了革命委員會。

7 日，《人民日報》、《解放軍報》聯合發表的社論說，“全國山河一片紅”的實現，“是奪取文化大革命全面勝利進程中的重大事件，它標志着整個運動已在全國範圍內進入了鬥、批、改的階段”。

此後，市、縣、區等行政區、廠礦企業、學校、公社等單位，均陸續以革命委員會爲權力機構。



新疆維吾爾族自治區革命委員會成立。

新生事物：“赤脚醫生”半農半醫



浙江蕭山縣由貧下中農子女組成的“赤脚醫生”隊伍。

9.14 “赤脚醫生”的名稱首次出現在報刊上。《紅旗》發表、《人民日報》轉載的題爲《從“赤脚醫生”的成長看醫學教育革命的方嚮》的調查報告，將農村生產隊和大隊的不脱產衛生員和半脱產半農半醫衛生員定名爲“赤脚醫生”，並稱其爲“狠批反革命修正主義醫療衛生路綫的產物”。

稍後，衛生部發出通知，正式將農村中不脱產和半脱產的非正式醫務人員統稱爲“赤脚醫生”，又確定其任務是宣傳和執行國家制定的衛生工作方針、政策，進行“兩管五改”（管水，管糞；改水井、廁所、畜圈、爐灶、環境）的技術指導，並負責預防接種、傳染病管理和疫情報告及病員的簡易治療和臨時搶救。

“赤脚醫生”制度的推行使農村醫療水平長期無法提高。城市醫院中一些有歷史問題的醫務人員亦因此被下放農村，充當“赤脚醫生”。

上海造反派入黨

9.29 上海市革命委員會《關於在產業工人中有步驟地發展新黨員的請示報告》被中共中央、中央文革批準並轉發各地。

《請示報告》提出，要發展一批“有貢獻的優秀造反派”加入中共。第一批發展的“優秀造反派”，可作特殊情況處理，不要預備期。

一些在奪權和“文攻武衛”中表現突出的人，開始被吸收進入中共。

《中國時報》定名

9.1 臺灣《微信新聞報》改名爲《中國時報》。

這份綜合性日報前身爲 1950 年 10 月 2 日創刊的《微信新聞》。1951 年 3 月，《微信新聞》改由私人集資興辦，國民黨中常委余徵忠出任社長。1960 年 1 月 1 日，該報又改名爲《微信新聞報》。

《中國時報》發展迅速，與《聯合報》一起成爲臺灣報界“兩巨頭”。

1968·9

1 《人民日報》、《紅旗》雜誌、《解放軍報》發表文章，號召批判中國赫魯曉夫反革命修正主義的新聞路綫。

1 臺灣成立港聯影藝企業股份有限公司，改變臺灣的彩色影片須到外國衝洗的被動局面。

2 中共中央軍委、中央文革發出通知，決定工人進駐軍事院校和對尚未聯合起來的軍事院校實行軍事管制。

2 《人民日報》發表文章《工農兵進報社就是好》。

3 新華社訊，中國試制了第一批靜壓傳動力內燃機車，這批機車共有 80 馬力、120 馬力、160 馬力 3 種。

4 《人民日報》發表關於上海機械學院教育革命的調查報告，毛澤東為此寫下按語，指出要對全國知識分子進行再教育。

6 《人民日報》發表北京工人駐清華大學毛澤東思想宣傳隊文章《緊握印把子，把無產階級教育革命進行到底》。

7 洪源、劉薇、石祥作詞，生茂、唐河作曲的《全國山河一片紅》在《人民日報》發表。

7 臺灣公佈第五期 4 年經濟建設計劃要點：經濟年增長率要達到 7%，重點是繼續發展加工業和建設基本工業等。

9 臺灣的 9 年國民教育正式實施。

10 新華社訊，中國建成第一座黑色金屬重介質選礦廠。

12 中共八屆中央委員、原國務院文教辦公室主任張際春逝世。

12 《人民日報》、《紅旗》雜誌發表評論員文章《關於知識分子再教育問題》。

13 新華社訊，香港中國海員為反對挪威高級海員進行政治挑畔和毆打，在日本横濱罷工。

22 《人民日報》報道，中國的日蝕研究已進入世界先進行列。

28 《毛澤東選集》袖珍本出版。

27 《人民日報》發表《農業學大寨》社論，要求各地革委會領導好學大寨運動。

29 中國勘探小組到達贊比亞，援助修築坦贊公路。

29 由貝基·巴盧庫率領的阿爾巴尼亞黨政代表團抵達北京。

1968·10

1 中國自行設計、建造的最大橋梁——南京長江大橋的鐵路橋竣工。該橋全長 6700 多米，是雙綫雙層的鐵路和公路兩用橋。

4 陳永貴在《人民日報》上發表文章《作工人階級的最可靠的同盟軍》。

6 月全蝕。本日為中秋節，天象奇觀，為百年少見。

9 新華社訊，中國第一臺音叉鐘由上海鐘廠試制成功。

10 國際奥林匹克委員會通過臺灣的"中華民國"名稱，取代 10 年來所使用的"臺灣"名稱。

13 天津三條石階級教育展覽開幕。

15 《人民日報》報道，大慶油田建設提前 2 年完成第三個五年計劃規定的任務。

16 《人民日報》轉載《紅旗》雜誌 1968 年第四期社論《吸收無產階級的新鮮血液——整黨工作中的一個重要問題》。

16 新華社訊，革命樣板戲開始在廣交會上演出。

17 《人民日報》報道，中國第一臺新結構極薄帶材冷軋機在北京試制成功。

18 新華社訊，濟南汽車制造總廠成功試制載重量為 10 噸的"黄河"牌載重汽車。

19 新華社報道，大型現代化煤井新疆 1 號立井投產。

21 由中國援建的桑給巴爾拖拉機廠和農具修配廠落成。

22 新華社報道，上海 5700 名退休產業工人組成毛澤東思想宣傳隊，到全市各小學和幼兒園領導鬥、批、改。

22 《人民日報》發表的一篇經驗介紹說，不斷地批才能不斷地改。

24 首屆臺灣圖書雜誌展覽會在臺北市舉行。

25 《人民日報》發表臨安縣蔡長根等貧農的文章《貧下中農有志氣有能力管好學校》。

28 新華社訊，青島成功試制成"工農兵坐卧兩用客車"。

30 新華社訊，天津第三塑料制品廠成功試制了中國第一臺轉盤注射機。

△ 湖北 6000 多名 1967 年的大專院校畢業生走上生產建設第一綫，到農村、邊疆、工礦和基層單位參加勞動。

劉少奇被確定"罪名"

10.31 經中共八屆十二中全會批準，劉少奇被定名爲"叛徒、内奸、工賊"。

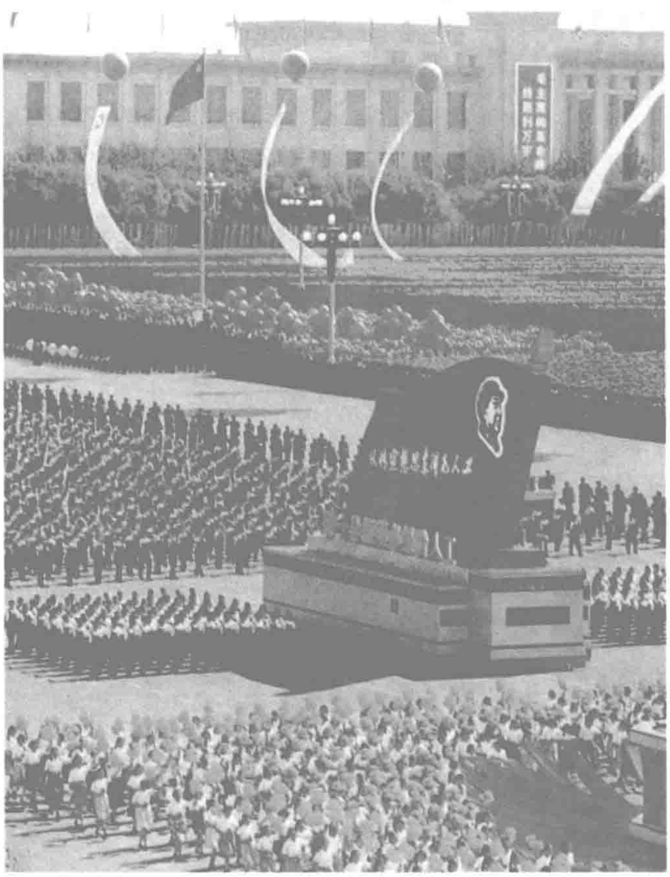
這次全會是爲中共九大作準備的會議，其主要議題之一是通過關於劉少奇的專案審查報告。這個報告和隨後發表的"罪證材料"是由江青、康生、謝富治等直接控制和指揮下的專案組，採取逼供信、無中生有、制造僞證等手段編造出來的。報告説："黨内頭號走資本主義道路當權派劉少奇，是一個埋藏在黨内的叛徒、内奸、工賊，是罪惡累累的帝國主義、現代修正主義和國民黨反動派的走狗。"報告指責劉少奇"幹下了數不清的反革命勾當，成了黨内反革命修正主義集團的總頭目，資本主義復辟勢力的總代表"，"罪大惡極，死有余辜"。



毛澤東主持八屆十二全會，左爲林彪。

全會決定，把劉少奇永遠開除出黨，撤銷其黨内外一切職務。全會號召繼續深入展開革命大批判，肅清劉少奇等黨内最大一小撮走資派的反革命修正主義思想。

劉少奇於 1921 年加入中國共産黨，此後曾在安源、廣州、上海、沈陽等地領導工人運動，此次所定罪名主要出自於這段歷史。



10.1 首都舉行慶祝國慶盛大游行活動。

對解放軍總政治部實行軍管

本月 林彪授意對解放軍總政治部實行軍事管制。

爲了達到實行軍管的目標，林彪及其幹將給總政治部各個部門都加上了罪名：總政秘書部門是"閻王殿的黑心臟"；保衛部是"保衛蔣介石的"、"專無産階級政的"；聯絡部是"聯絡敵人的"；幹部部是"推行腐敗的幹部政策"、"配黑班子的"；文化部被"黑綫專了政"；宣傳部是"造反革命輿論的"；《解放軍報》社是"閻王殿的縮影"；八一電影制片廠"爛了"；解放軍藝術學院是"封、資、修的大染缸"。總政幹部"一鍋黑"、"水淺王八多"、"叛徒特務成堆"，是"一筐爛梨"……

總政機關和直屬單位 767 名幹部被立案審查，95％以上的幹部被趕出總政。

走"五·七"指示的道路

10.5 《人民日報》發表《柳河"五·七"幹校爲機關革命化提供了新經驗》,向全國推廣五七幹校。

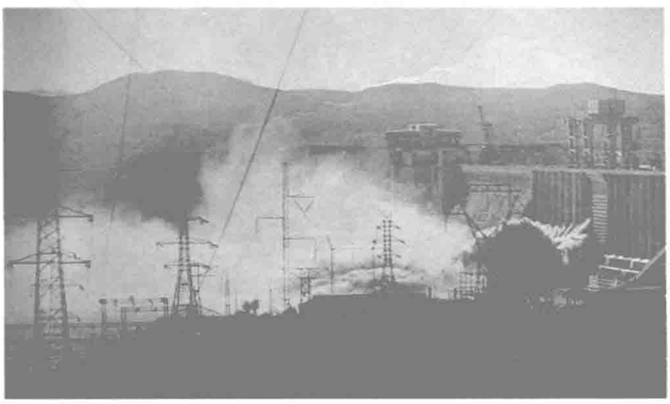
今年5月,毛澤東"五·七"指示發表2週年之際,黑龍江省革命委員會組織大批機關幹部下放勞動,在慶安縣柳河辦了一所農場,定名爲"五·七"幹校。該幹校現有學員504人,主要是原省直機關幹部和省革委會的工作人員,他們耕種了千餘畝土地,農、林、牧、副、漁全面發展。

《人民日報》的編者按引述了毛澤東的指示:"廣大幹部下放勞動,這對幹部是一種重新學習的極好機會,除老弱病殘者外都應這樣做。"文章隨後說:"實踐證明:'五·七'幹校是改造和培養幹部的好地方,是實現機關革命化,搞好鬥批改的一種好辦法。""在無產階級專政下要繼續進行革命,就必須走'五·七'指示的道路。"

此後,各地辦起各種形式五七幹校,大批幹部、教師、專家、文藝工作者被下放到五七幹校參加勞動。



勞動前,"五七幹校"的學員學習《毛主席語錄》。



10.1 長江水利規劃中的重點工程——丹江口樞紐工程於今日完成第一臺水輪的併網,發電成功。

丹江口工程興建於1958年,後因質量問題停工補救。1966年2月重新開工。圖為丹江口工程之一角。

10.19 臺灣田徑選手紀政在墨西哥舉行的第十九屆世界運動會女子80公尺低欄決賽中,以10秒4的成績獲銅牌。



孫維世冤死

10.14 中央實驗話劇院47歲的副院長孫維世備受折磨,冤死獄中。

孫維世是中共烈士孫炳文的遺孤、周恩來的義女,一直受到毛澤東、朱德等領導人的呵護。她因在文藝界頗有成就和聲譽而被江青視爲"礙人"。江青等給孫維世定了"蘇修特務"的罪名,並借葉群之手將她逮捕入獄。

孫維世直到死後,纔被取下手銬。

工宣隊進中小學

10.7 中共中央、中央文革小組轉發了上海市革命委員會《關於工人宣傳隊進入中、小學的情況報告》。此前,毛澤東在報告上作了批示:"此件很有用,似可轉發各地。"

上海市革委會的報告說:"9月5日到12日,我們組織了3000餘名產業工人,進入10個區的513所中學和1249所小學……我們還挑選了5700餘名退休產業工人和產業工人一起進入小學。"



本月 紅衛兵出難題考教授成為復課鬧革命中的新節目。

1968·11

2　1968年10月31日通過的中共八屆十二中全會（擴大）公報發表。

2　臺灣當局"財政部"計劃加強課徵消費稅，遏止消費奢靡風氣。

3　臺灣運動員楊傳廣發起1人1元籌建體育館運動，民間踴躍捐助。

5　國家計委、國家基建委透露，大型進洞戰備電廠的建設因規劃不週，大量停建。

5　新華社訊，江西醫學院第二附屬醫院成功搶救1名心臟驟停29分鐘的農民病人。

7　新華社訊，中國首座胡麻纖維紡織廠——張家口市七一化學纖維紡織廠建成投產。

8　中國援建的幾內亞"11月8日電影院"在幾內亞首都科納克里開幕。

10　1座由獅子會友捐助的臺灣地區眼庫正式成立。

12　《人民日報》發表文章介紹湖南1所農業中學的辦學經驗：政治挂帥、貧下中農管理學校、堅持革命大批判等。

14　《人民日報》發表山東兩名小學教師的來信《建議所有公辦小學下放到大隊來辦》。

15　中國援建幾內亞一馬里鐵路考察小組到達幾內亞。

16　被港英政府拘禁的新華社香港分社記者薛平出獄。

18　世界中文報業協會在香港成立，《星島日報》的胡仙任主席。

19　聯合國第十八度否決關於中華人民共和國返回聯合國的提案。

20　國際貨幣基金會建議臺灣逐步過渡到外匯貿易自由化。

20　自行設計、建造的萬噸級貨輪"高陽"號下水。

27　中國國民黨革命委員會中央副主席鄧寶珊在北京病逝，終年75歲。

28　聯合國的統計報告說，臺灣人才外流日益加劇，5年來赴美達50萬人。

29　新華社訊，中國第一臺具有世界先進水平的深井石油鑽機在蘭州試鑽成功。

△　1968年大專院校畢業生分配開始，主要面嚮農村、工礦、基層。

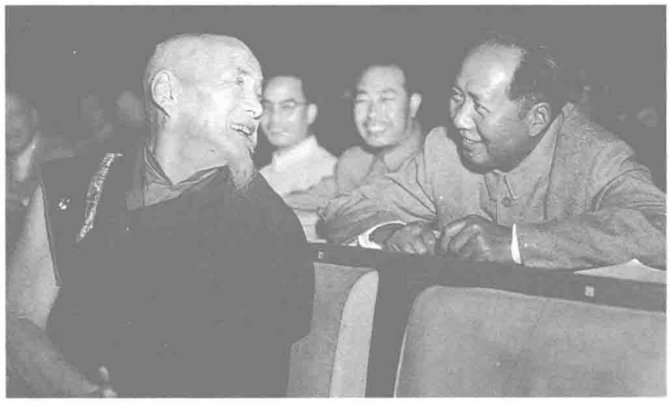
△　貴州紅星拖拉機廠制成一機多用柴油機。

徐特立逝世



11.28　著名教育家、中共中央委員徐特立在北京病逝，終年91歲。

徐特立是湖南長沙人，早年創辦過梨江高等小學，曾赴日本考察，回國後創辦了長沙師範學校。五四後赴法勤工儉學，考察西歐教育。1927年加入中共，1934年10月參加紅軍長征。延安時曾任中宣部副部長、自然科學院院長，共和國建國後歷任中央政府委員、人大常委會委員、中宣部副部長等職，教育方面著作頗多，輯爲《徐特立教育文集》。



11.1　全國政協委員、中國佛教協會會長喜饒嘉措病逝。圖為他生前與毛澤東在一起。



11.3　《人民日報》發表署名文章，批判劉少奇"專家治廠"的"滔天罪行"，稱工人階級纔是企業的主人。圖為工人在參加對劉少奇的"大批判"。

上官雲珠自殺

11.22　夜22時，著名女電影演員上官雲珠趁丈夫熟睡之際，穿過卧室，到另一個房間跳樓自盡。

2年前，上官雲珠已經被確診患有乳腺癌。不久，她被紅衛兵從病床上拉起來到廠裏交待"反黨反社會主義的罪行"。那些如狼似虎的戰鬥隊員不僅對她用文"攻"觸及靈魂，而且用"武斗"觸及皮肉。

上官雲珠同其他名演員一起被送進牛棚，每天除了吃飯、睡覺、上廁所，就是挨鬥、寫交代和學習"老三篇"。長時間批鬥使身患重病的上官雲珠產生絶望情緒。

游雪濤小組

11.30　"游雪濤小組"向張春橋上交《一年工作總結》，稱他們這幫"没有合法活動身份的'小小老百姓'"，"在一條特殊的戰綫上戰鬥"，"從中央到地方直接間接地摸了不少老虎屁股"。張春橋在這份總結上批示："謝謝同志們。"

"游雪濤小組"專事跟踪、綁架、抄家、監禁、秘密刑訊和搜集情報等活動，從1967年11月至1968年3月共搜集、編造中共華東局97名領導幹部的材料，繪制了"華東局黑綫人物關繫圖"，提供了100多萬字的情報，誣陷和迫害幹部100多人。

大學畢業生去嚮

11.15　中共中央、國務院發出通知，決定今年大專院校畢業生的分配，應當堅持貫徹執行面向農村、面向基層的方針，畢業生一般都必須去當普通農民、普通工人。

通知說，大專院校畢業生要堅定地走同工農兵相結合的道路，不一定要分配到自己所學的專業部門去。分配當農民的畢業生，除繼續安排到解放軍農場、國營農場外，各省、市、自治區可按實際情況，組織其參加改造鹽碱地、興修水利等。有條件的地方，也可分配一部分畢業生到人民公社去進行插隊試點。

“知識青年到農村去很有必要”

12.22　毛澤東號召知識青年到農村去的著名指示在《人民日報》上發表。

這一指示出現在今天一篇報道的編者按裏，報道的題目是《我們也有兩隻手，不在城里吃閑飯》。報道說：甘肅省會寧縣城部分城鎮居民，紛紛奔赴農業生產第一綫，到農村安家落户。從7月中旬到12月中旬，全縣688户城鎮居民中已有191户995人分别下到13個公社安家落户。

毛澤東說：“知識青年到農村去，接受貧下中農的再教育，很有必要。要說服城裏幹部和其他人，把自己初中、高中、大學畢業的子女，送到鄉下去，來一個動員。各地農村的同志應當歡迎他們去。”《人民日報》認爲，這是一種值得大力提倡的新風尚，希望廣大知識青年和脱離勞動的城鎮居民到農業生產第一綫去。

23日，《人民日報》報道了毛澤東這一指示發表後的慶祝盛況：從22日夜到本日，全國各大城市、中小城鎮以及廣大農村的革命群衆和人民解放軍指戰員，一片歡騰，紛紛集會游行，最熱烈地歡呼毛主席最新指示的發表。當時就有人寫出熱情洋溢的詩歌：“北京傳來大喜訊，最新指示照人心。知識青年齊響應，滿懷豪情下農村。接受工農再教育，戰天鬥地破私心。緊跟統帥毛主席，廣闊天地煉忠心。”

隨後，各國掀起了知識青年上山下鄉運動，“文革”以來的初中畢業生，除已回鄉、下鄉和參加工作的外，紛紛被動員去農村、邊疆落户。



鼓勵知青上山下鄉的宣傳畫。



出發到鄉下去“接受再教育”的知識青年。

田漢、翦伯贊被迫害致死

12.10　著名戲劇家、社會活動家田漢遭受迫害逝世，終年70歲。田漢是湖南長沙人，1932年參加中國共産黨，早年與聶耳合作創作了《義勇軍進行曲》，其重要作品有《蘇州夜話》、《麗人行》、《關漢卿》、《文成公主》等。

18日，中國著名的馬克思主義史學家翦伯贊因受迫害逝世，終年70歲。翦伯贊，湖南桃源人，1937年加入中國共産黨，著有《歷史哲學教程》、《中國史綱》、《中國史論》等，主編了《中國史綱要》。



12.29　南京長江大橋全面建成通車。這座中國自行設計、自行施工的大橋是目前中國最大的鐵路、公路兩用橋。南京大橋的全面通車，把中國南北交通動脈津浦鐵路和滬寧鐵路連接起來，把大江南北的公路連接起來。

1968·12

1　新華社訊，中國自行設計、自行制造的首臺具有世界先進水平的滌井石油鑽機試鑽成功。

2　《人民日報》發表署名文章《為“大老粗”上講臺叫好》。

2　中國圖片展覽會在錫蘭賈夫納舉行。

3　中共中央、中央文革批轉《北京市革委會轉發新華印刷廠在對敵鬥爭中堅決執行黨的“給出路”政策的經驗報告》。

3　墨西哥出版發行了《毛主席論人民戰爭》西班牙文版。

7　中國圖片展覽會在日本立川市舉行。

7　中國援助幾内亞興建的達博拉花生油廠舉行奠基儀式。

14　《人民日報》、《解放軍報》聯合發表社論《堅持節約鬧革命的偉大方針》。

14　中國水利農業考察組到達坦桑尼亞。

17　臺灣當局“觀光局”公佈1968年到臺灣的觀光游客達35萬人。

18　中國幫助錫蘭建設紡織中心在科倫坡開工。

19　臺灣當局結束了歷時7年之久的土地肥力調查工作。

24　《我們也有兩隻手，不在城市里吃閑飯》一書出版。

25　新華社訊，中國自行設計、自行施工安裝的富春江水電站建成發電。

25　《人民日報》發表大寨大隊貧下中農的文章《熱烈歡迎知識青年到農村來》。

26　著名京劇表演藝術家荀慧生逝世，終年69歲。

26　《文匯報》發表上海工人革命造反總司令部文章《用毛澤東思想領導一切》。

26　由中央文革小組發出的《關於對敵鬥爭中應注意掌握政策的通知》中首次提出“可以教育好子女”一詞。

27　中國在西北地區上空成功地進行了1次熱核試驗。

31　臺灣當局“行政院”同意“中國石油公司”投資8億元發展石化工業，同時宣佈民營企業可向石化工業進行投資。

△　美軍飛機襲擊在海南島八所港以西公海上的中國漁船。

△　關於農村合作醫療制度的討論在《人民日報》展開。

1969·1

1 新華社訊，全國最大的1座現代化水泥廠——邯鄲水泥廠建成投產。

1 《人民日報》、《紅旗》雜誌、《解放軍報》發表元旦社論《用毛澤東思想統帥一切》，傳達毛澤東最新指示："清理階級隊伍，一是要抓緊，二是要注意政策。"

2 臺灣中華航空公司的1架C－47型飛機從臺東飛往高雄途中墜毀，乘客與機組人員24人全部遇難。

2 新華社訊，1968年全國出版《毛澤東選集》1.5億部，《毛澤東著作選讀》1.4億冊，《毛主席語錄》7.4億冊，毛澤東的"老三篇"等著作匯編本、單編本20億冊，《毛澤東詩詞》9600萬冊。

6 河北建成中國人自行設計、制造、安裝的大型氮肥廠——河北化肥廠。

9 臺灣當局"外交部"宣佈，已有67個國家與臺灣有正式的外交關繫。

12 《人民日報》發表吳超的文章《大隊辦合作醫療好》。

12 臺灣成立"中華民國消費者協會"。

13 《人民日報》發表大興縣紅星公社醫療衛生調查報告《依靠貧下中農開展農村醫療衛生革命》。

15 新華社訊，玉門市大部分醫務人員下放到農村。

18 《人民日報》發表題為《農村商業是否由貧下中農管理好》的調查報告，肯定並推廣貧下中農管理農村商業的做法。

20 張大千將62幅臨摹敦煌壁畫贈給臺灣故宮博物院。

22 臺灣公佈統計數字：1968年全臺拆舊船117艘，重46萬噸，居全世界首位。

22 由馬奕盛兄弟與余明合資經營的《東方日報》在香港創刊。

25 清華大學革命委員會成立。

26 新華社報道，上海第二醫學院附屬新華醫院醫務人員成功搶救了1位被高壓電擊傷、心臟停止跳動23分鐘的工人。

31 新華社訊，中國用塑料版印刷代替鉛版印刷成功。

31 廣西柳州公路大橋建成。



工宣隊進駐各地學校。

"再教育"·"給出路"

1.20 北京工人、解放軍駐清華大學宣傳毛澤東思想工作組寫了一份報告，總結他們清理階級隊伍的基本做法。

《報告》稱：對知識分子"必須對他們進行再教育"，"提高他們的階級鬥爭和兩條路綫鬥爭的覺悟，從思想上、政治上，解決恨誰、愛誰、跟誰走的問題"。對"可以教育好的子女"多做思想工作。清華大學學生中父母被揪鬥的有1424人，要幫助他們"同反動家庭劃清界限"，"揭發批判反動老子的罪行"。"對犯走資派錯誤的人，在他們有覺悟時，要及時解放。""對資產階級反動學術權威，經過充分批判，要給以出路。""清華大學反動學術權威有100餘人"，對他們實行"給出路"的政策，一是在批判中，可以讓他們坐在凳子上聽，要重在"觸及靈魂"。"二是批了之後，可以保留教授的頭銜"，"身體好、能做點事的要用"，"年紀太大，用處不大的也要養起來，留着作反面教員"。

這個報告，是由遲群等人炮制的。自清理階級隊伍以來，清華大學已有10餘人被逼死，錢偉長、劉仙洲、梁思成等被打成"反動學術權威"。

29日，中共中央和中央文革向全國轉發這份報告，並批示：這份報告很好。"再教育"、"給出路"成爲文革時的知識分子政策。



本月 知識青年上山下鄉熱浪方興未艾。圖為天津延安中學師生和已把子女送到農村的家長交談。

羅瑞卿截肢

1.25 羅瑞卿的截肢手術被延誤至今纔得以施行。

1968年7月14日，羅瑞卿因慢性跟骨骨炎，股骨頭壞死而住進解放軍總醫院，羅曾多次要求截肢，他向中央寫了要求截肢的報告，得到周恩來批示同意。但羅瑞卿專案組起草了一份報告稱："目前爲了抓緊時間對羅瑞卿進行不間斷的鬥爭，建議對羅的手術治療推遲到秋天進行。"江青等人批示同意。羅瑞卿的腿疾因此未得到及時治療。

日食綜合觀測成功

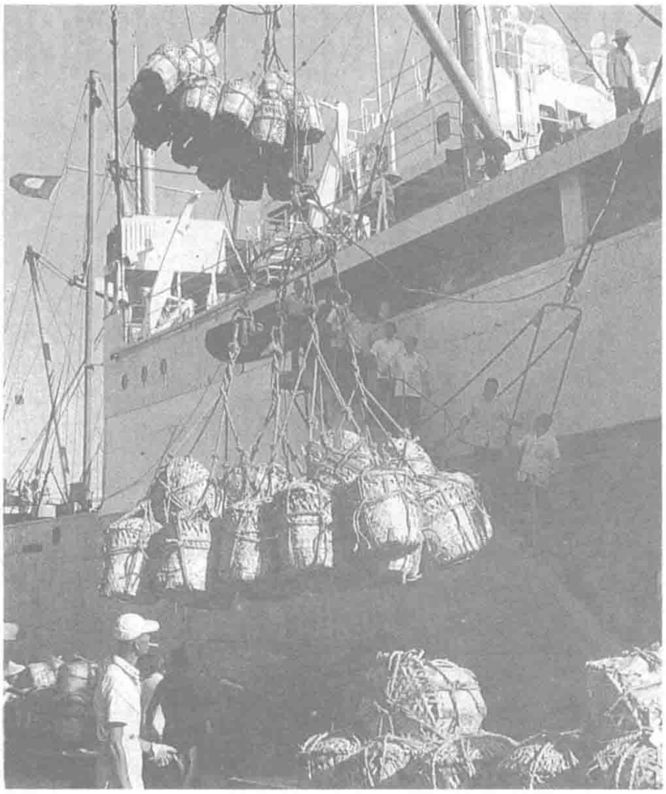
1.22 中國大規模日全食綜合觀測取得輝煌成果。

據新華社報道，由中國科學院等10多個單位100多名科學工作者組成的科研隊伍，對1968年9月22日在新疆地區發生的日全食現象進行了空前規模的綜合觀測。這次觀測，包括太陽活動區對電離層影響的聯合觀測、日冕一黄道光的高空和地面觀測、日食對地球物理和大氣效應等數十個研究項目。其中日冕一黄道光的觀測結果遠遠超過了世界水平，使中國日食研究工作進入世界先進行列。

李宗仁去世

1.30 前南京國民政府代總統李宗仁在北京病逝。

李宗仁字德鄰，廣西桂林人。廣西陸軍速成中學畢業。1923年加入中國國民黨。他曾參加過護國、護法戰爭。先後任桂軍統領、廣西自治軍第二路軍司令、廣西陸軍第一軍軍長、國民革命軍第七軍軍長、國民政府委員、軍委常委、戰區司令官、行轅主任等職，爲國民黨"桂系"首領。1948年3月，當選副總統。



2.9 臺灣“行政院”公佈1968年度臺灣全島工業生產統計數字，顯示該年較上年工業生產率增長達18%。圖為受工業生產大幅增長而帶旺的運輸業。



本月 全國計劃座談會擬定，本年將印製《毛澤東選集》2000萬部、《毛澤東語錄》和《最高指示》3億冊。

安排凍結存款出路

2.4 財政部提出《關於全國凍結存款情況和處理意見的報告》。

1968年2月18日後，全國共凍結存款總額約70億元。財政部提出對於70億元的凍結存款，將按照“統籌兼顧，適當安排”的方針，大部分（45億元）上交國家財政，小部分（25億元）留給各單位處理。

康生整“内人黨”

本月 康生下令清理“内人黨”，内蒙古革委會勒令“内人黨”黨員3日之内進行登記，否則按敵我矛盾處理。

“内人黨”即内蒙古人民黨。解放前，中共派烏蘭夫去内蒙古領導革命。鑒於民族宗教信仰等問題，便以内蒙古人民黨這個易被當地人接受的名稱作爲中共的分支機構進行活動。康生硬説它不是中共的分支機構，而是一個龐雜的組織，隱藏了大批壞人。

内蒙的挖“内人黨”運動，使遭迫害者多達34.6萬人，其中11622人被迫害致死。

中央首長審戲

2.27 晚上，中共高層幾位領導在人民大會堂的二樓小禮堂審看了京劇《智取威虎山》。

江青對少劍波、小常寶、楊子榮幾位角色的服裝鞋帽大加指點。當幾個軍人出場時，江青立刻喊道：“領章不紅……”喜歡騎馬的江青對楊子榮上山的一段“馬舞”最感興趣，並拉開架式，親自給演員示範她認定的動作。

周恩來衹對幾處唱腔和舞蹈動作提了意見。

2 臺灣當局宣布今後投資設廠禁止佔用良田，須一律購買工業用地。

5 國務院批準各地區、各部門增招工人75萬人。

6 中國政府強烈抗議荷蘭和美國策劃中國駐荷蘭臨時代辦廖和叔叛逃事件。

8 新華社報道，上海工具廠研制成功加工精密齒輪滾刀的新機器——高精度新型鏟磨機。

9 中國現代陶瓷展覽會在挪威閉幕。

10 中國圖片展覽會在蘇丹開幕。

12 臺灣《中央日報》報道，高雄加工出口區已投資2800萬美元，出口額達1.6億美元。

14 中國援助贊比亞修建盧薩卡—曼科亞公路的換文簽字儀式在盧薩卡舉行。

14 《人民日報》發表署名文章《全面地辯證地看待知識分子》。

16 臺灣當局發表統計數據，1968年臺灣平均每人國民收入為9487元新臺幣（折合為237美元），較上年增長11.7%。

16 《人民日報》發表《韶山昇起紅太陽》、《井岡山道路通天下》等革命歌曲。

18 《人民日報》發表調查報告《在農村文藝領域中實現無產階級的全面專政》。

19 中共中央軍委辦事組決定將全國125所軍隊學校減為43所。

19 外交部發表聲明，在目前美國加緊反華的情況下，中國政府認為原預定本月20日舉行的第一百三十五次中美大使級會談是很不適宜的。

21 《人民日報》發表社論，宣佈到1968年底，國内公債已全部還清。中國已成為世界上既無内債，又無外債的強大的獨立的社會主義國家。

24 臺灣遠東航空公司1架從高雄飛往臺北的客機因機件故障在臺南縣内墜毀，36人遇難。

26 新華社訊，中國首臺可印制高3.6米、寬1.6米塑面版彩色畫像的多層熱壓機主機制造成功。

28 香港政府實施1套民政署計劃，將港九劃分為10個民政區，推行社區建設，增強香港市民的歸屬感。

1969·3

3　新華社訊，《毛澤東著作選讀》(甲種本)在錫蘭翻譯成僧伽羅文出版。

4　《人民日報》、《解放軍報》發表社論《打倒新沙皇》。

4　中共中央發出通知，規定1969年全國城鄉居民每人平均供應棉布的基本定量為16.1尺，比上年增加7.1尺。

6　臺灣第一個海上輸油浮站在高雄建成。

6　北京百萬名軍民舉行抗議蘇軍入侵的大游行。

11　中國泥塑“收租院”展覽在阿爾巴尼亞開幕。

11　《人民日報》發表中國外交部新聞司的文章《珍寶島從來就是中國的領土》。

15　《人民日報》轉載《紅旗》雜誌1969年第三、四期合刊社論《關於總結經驗》，傳達了毛澤東的最新指示：“要認真總結經驗。”

15　中共中央、中央文革、國務院、中央軍委的通知稱，1967年糧食產量衹比上年增長1.8%，1968年則比上年減產4%，通知要求重視農業生產。

17　著名電影表演藝術家舒綉文逝世，終年54歲。

18　本日日環食，臺灣、南海諸島和東南沿海一帶可看到日偏食。

19　新華社訊，天津第二塑料廠制成高速吹塑薄膜機。

19　新華社報道，濟南鑽探設備廠試制成功機動回轉式水井鑽機。

19　《毛主席詩詞》藏文版在拉薩發行。

21　新華社報道，邢臺農藥廠試制成功劇毒高效農藥3911拌種劑。

22　日本工業展覽會在北京開幕。

24　《人民日報》發表署名文章《用毛澤東思想統帥一切就能創造一切》。

24　臺灣當局決定以公費為原則設立盲、聾等各種特殊學校，招收特殊學生就讀。

29　中國國民黨第十次全國代表大會開幕。

△　近2個月山東沿黃(河)地區出現歷史上罕見的凌汛。

△　南京印刷廠制成新型連曬機。

中蘇在珍寶島爆發軍事衝突

本月　中蘇邊防軍在珍寶島上發生多次軍事衝突。

珍寶島位於黑龍江省虎林縣內，是烏蘇里江主航道中心綫中國一側的一個小島，主權屬於中國。

從今年1月起，蘇聯邊防軍即不斷越界，毆打中國軍人，企圖挑起事端。面對蘇軍的挑釁，沈陽軍區司令部根據中央指示下令：中國軍隊不開第一槍。沈陽軍區並調集了2個炮兵團嚴陣以待。

3月2日，邊檢站站長孫玉國率領的巡邏分隊遭到蘇軍兩輛裝甲車和70多名邊防軍襲擊。守島部隊奮起還擊。雙方互有死傷。15日，蘇軍20輛坦克、30輛裝甲車及步兵200余人再犯珍寶島。中國邊防軍在密集炮火配合下，打退蘇軍，戰鬥持續了9小時。17日，蘇軍步兵100餘人、坦克3輛，三犯珍寶島，中國邊防軍以猛烈炮火予以反擊，迫使蘇軍後撤。



中蘇巡邏隊在冰封的江面上扭打。



蘇軍出動的坦克和吉普車、運兵車。

高等學府中的革命



宣傳畫:《工人師傅上講臺》。

3.29　《人民日報》開辟題爲《社會主義大學應當如何辦?》的討論專欄，連續報道了駐清華、復旦、遼寧3所大學的工宣隊談“教育革命”的文章。

清華工宣隊的文章說，解放後的清華大學“變成一個修正主義的大染缸，使學校成了他們妄圖復辟資本主義的工具”，把工人開進來是使“清華大學回到勞動人民的手中”。復旦工宣隊的文章說：“學校培養這個‘家’，那個‘家’，就是和我們工人不一家。這個系，那個繫，就是和三大革命沒關系。”他們提出要“徹底批判舊綜合大學那一套學制、體制、課程、教材、教學方針和方法”，“培養普通勞動者”，“廢除高考和統一分配制度”等。遼大工宣隊的文章提出學校要“以階級鬥爭爲主課，工人階級要永遠領導學校”，“要以三大革命鬥爭實踐爲課堂”。

中央碰頭會

3.15　毛澤東在中央碰頭會上發表講話，內容大意是：紅衛兵前期、後期甚至中期都是好的，就是中後期之間有一個時間不聽話，現在就好了。政策落實是個大問題，儘管有清華的經驗，但有的學，有的不學。教授、講師不像軍隊，他們手無寸鐵。教授、講師要放，當然不是一個不關。壞人是極少數，我們把這些人推向國民黨方面好嗎？不要在學生中打主意，也不要在多數的教員、幹部中打主意。我對“二月逆流”的人不一定恨得起來。這次會要開成一個團結的會。有些犯錯誤的，過一兩年還是要解放他們，就是不讓他們掌大權。

林彪被指定為毛澤東的接班人

4.14　新的《中國共產黨黨章》在中共第九次全國代表大會上通過。黨章總綱指定林彪爲毛澤東的接班人。

中共九大是在本月1日召開的，毛澤東主持了大會。本日，大會通過了林彪所作的政治報告和中共黨章。康生在介紹新黨章的起草和修改時説，把林彪接班人地位寫進黨章，是關繫到我們黨和國家以至世界革命的前途和命運的大事。黨章總綱中寫道：林彪是“毛澤東同志的親密戰友和接班人”。

出席這次大會的有1512名代表。選出第九屆中央委員會委員170人，候補委員109人。相當多的八屆中央委員會委員和候補委員因被囚禁、審查，未能出席大會。新當選的中央委員和候補委員中，上屆委員衹有53人，佔總數1/5。

4月28日舉行的九屆一中全會選舉毛澤東、林彪爲中央主席、副主席，毛澤東、林彪、周恩來、陳伯達、康生爲中央政治局常委。



毛澤東和林彪在中共九大主席臺上。



中共九大代表入場。



4.28　天主教中國教區總主教于斌，在梵蒂岡接受教宗若望保祿六世頒給的樞機主教證書。圖為早年的于斌。

中共新政治局組成

4.28　在中共九屆一中全會上，林彪親信5人進入中央政治局。

新選出的政治局成員有毛澤東、林彪、葉群、葉劍英、劉伯承、江青、朱德、許世友、陳伯達、陳錫聯、李先念、李作鵬、吳法憲、張春橋、邱會作、周恩來、姚文元、康生、黃永勝、董必武和謝富治。其中屬林派的有葉群、李作鵬、吳法憲、邱會作、黃永勝5人。

林彪當選爲中共中央副主席和中央軍委副主席。

黃永勝任中央軍委辦事組組長。

1969·4

1　臺灣當局“司法院”令各級“法院”成立“交通法庭”，7月份起受理案件。

2　新華社訊，中國自行設計、使用國產鋼材建造的第一艘1.5萬噸油輪——“大慶27號”下水。

4　中日兩國備忘錄貿易辦事處簽署會談公報，雙方重申1968年確認的政治三原則和政治、經濟不可分的原則是中日關繫須遵守的原則。

5　周恩來指示將陶鑄送入301醫院，進行保密治療。此時陶鑄身體狀況已相當差。

6　全國人大副委員長、中國國民黨革命委員會副主席張治中在北京病逝，終年79歲。

7　中國國民黨第十次全體代表大會修正通過《貫徹耕者有其田綱領》。

8　蔣介石再次當選國民黨總裁。

9　新華社訊，一輛載重150噸的重型挂車在上海制造成功。

9　武漢鋼鐵廠3號高爐建成投產。

13　新華社訊，錦西成功制造中國第一臺新式大型液氨罐車。

16　《解放軍報》發表《毛澤東的燦爛光輝照耀着我們》的歌曲。

19　全國開始放映大型紀錄片《新沙皇的反華暴行》。

21　《人民日報》發表王為民、李益群的文章《“讀書無用”嗎？——駁“讀書做官論”的一種翻版》。

23　著名電影藝術家鄭君里在山西太原逝世，終年58歲。

23　新華社訊，中國第一臺大功率半導體幹綫電力機車在湖南株州試制成功。

27　中國現代陶瓷展覽會在挪威的特隆漢姆市舉行。

28　中共九屆中央政治局決定毛澤東任中央軍委主席，林彪、劉伯承、陳毅、徐向前、聶榮臻、葉劍英任副主席。

29　《人民日報》發表中共九大通過的《中國共產黨章程》。

29　臺灣“中央銀行”總裁徐柏園因高雄青果運銷合作社舞弊案被免職，其職由俞國華暫時兼任。

△　全國各地集會游行慶祝中共九大召開。

1969·5

1　毛澤東晚間在天安門城樓接見阿爾巴尼亞、巴基斯坦、贊比亞、瑞典、柬埔寨、剛果（布）、坦桑尼亞和幾內亞駐華大使。

1　《人民日報》發表《東方紅》、《大海航行靠舵手》、《祝福毛主席萬壽無疆》等歌曲。

2　中國紅十字會捐款10萬元人民幣給東巴基斯坦災民。

3　《人民日報》發表毛澤東最新指示："無產階級是人類歷史上最偉大的一個階級，是思想上、政治上、力量上最強大的一個革命階級。"

4　毛澤東1939年5月4日寫的《青年運動的方嚮》重新發表。

5　新華社訊，中國製成慶大霉素。

8　中共中央發文要求上海、天津、武漢、廣州等大中城市區別資本家、小業主及獨立勞動者。

10　青島紡織機械廠製成印刷毛澤東畫像用的高速膠板印刷機。

12　吉林省梨樹縣革委會擬定的《農村中、小學教育大綱》（草案）發表。

12　世界少年棒球協會正式同意臺灣加入。

13　新華社訊，蘭州鐵路局完成了蘭州鐵路樞紐編組站的改建工程。

17　前中國農工民主黨中央主席章伯鈞逝世。

17　新華社報道，安徽省蕪（湖）銅（陵）綫的漳河鐵路大橋建成通車。

24　柬埔寨和中國人民造紙廠改建工程移交書簽定。

25　《人民日報》發表署名文章《為革命，團結反對過自己的同志》。

29　《人民日報》發表署名文章《新老幹部要扭成一股繩》。

30　國家建委向中共中央報告，提出三綫建委的任務是根據"靠山、分散、隱蔽"方針抓典型、樹"樣板"，推動三綫的基建工作。

31　財政部向國務院提交《關於下放工商稅收管理權限的報告》，規定在5方面下放給地方的減免稅和地方稅的管理權限。

△　法國機床及機械展覽會在北京舉行。

既無內債　又無外債

5.11　《人民日報》發表文章，歡呼我國成爲一個既無內債、又無外債的社會主義國家。

文章說，爲動員廣大群衆把暫時閑置的資金用於社會主義擴大再生產，自1950年至1958年，政府先後發行過6次國內公債，總額38.4億元，已於1968年底還清本息共48.2億元。在建國初期，斯大林領導下的蘇聯政府曾向中國提供借款，本息共計14.06億新盧布，中國一直按期歸還，亦於1965年底全部還清。



在混亂中堅持進行生產。



5.26　國民黨上尉黃天明等駕機投奔大陸。

資本家、小業主被落實政策

5.8　中共中央向全國批發了北京市北郊木材廠關於對民族資産階級和小資産階級落實黨的政策的材料，要求各大中城市結合具體情況，切實給資本家、小業主落實政策。

材料總結的經驗共4條：1. 對資本家中的大多數執行"團結、批評、教育"的政策，在政治上讓他們享受"人民的權利"，恢復運動初期被扣減的工資。2. 對資本家中極少數反動分子，堅決鬥爭，徹底批判，區別對待，給予出路。3. 把不夠格稱爲資本家的劃出來。4. 對待小業主採用"一學、二清、三回"的辦法：一學，是把小業主組織起來，舉辦學習班幫助他們提高認識和覺悟；二清，是結合清隊工作，把混進小業主內的歷史反革命清理出來，把獨立手工業勞動者從小業主中劃出來；三回是讓小業主回到群衆中去，參加鬥批改，進行自我教育和改造。

紀政大出風頭



羚羊一般的紀政。

5.25　臺灣田徑運動員紀政在美國加州聖安東尼山大學的女子田徑賽上再創佳績。

享有"亞洲女飛人"美譽的紀政，1964年赴美深造。1965年美國的一項統計中，她的60米跑、跳遠、50米低欄、60米低欄4項成績列入世界最佳紀錄。1967年她因腿傷導致全年休賽。在今天的運動會上，紀政再次大出風頭，以26秒2的成績打破由蘇聯運動員保持的26秒9的女子200米低欄世界紀錄，另外還平了100米跨欄跑的世界紀錄。

賀龍蒙冤辭世

6.9 國務院副總理、原中央軍委副主席賀龍因慘遭林彪、江青集團的殘酷迫害，含冤病逝，終年73歲。

賀龍是湖南桑植人，1916年"兩把菜刀鬧革命"。1926年參加北伐戰爭，任國民革命軍師長。1927年率部參加南昌起義，任起義軍總指揮。同年9月加入中國共產黨。1930年建立湘鄂邊革命根據地，任工農紅軍紅二軍團總指揮。1935年11月率部長征，並於1936年7月與紅四方面軍在甘孜會師。抗日戰爭爆發後任八路軍一二〇師師長。1942年任陝甘寧晉綏5省聯防軍司令員。1945年任晉綏野戰軍司令員。解放戰爭時期轉戰西北，參與指揮大同、集寧、晉南等戰役。建國後，指揮解放軍入川、入藏。1952年任體育委員會主任。1955年被授予元帥軍銜。1959年後任中央軍委副主席，兼任國防工業委員會主任。在中共八屆一中全會上，賀龍當選爲政治局委員。

文化大革命一開始，賀龍就受到林彪、江青及其黨羽的迫害，被抄家、批鬥，並被誣陷有"通敵"等歷史問題。1967年夏，賀龍被隔離監護，在醫療、飲食等方面慘遭虐待，病體不堪折磨，含冤辭世。



兩把菜刀鬧革命的賀龍。



本月 臺灣生產的菠蘿大量湧入日本市場，據統計幾乎佔日本進口菠蘿的90%。圖為臺灣推銷菠蘿的廣告攝影。



本月 總長超千公里的河南林縣"人造天河"——紅旗渠完全修成。該渠共修築將近10個年頭，劈開山頭1250座。

勞動部擬停止實行附加工資

6.19 勞動部向國務院提出《關於附加工資問題的請示報告》，對停發附加工資提出處理意見。

《報告》說，根據1967年國務院通知，各地已取消或停發附加工資，但最近有些地區和單位又恢復了附加工資，還補發了過去停發的部分。鑒於在文化大革命中批判"獎金掛帥"、"物質刺激"，幾年來已把獎金改爲人人有份的附加工資，成了職工實際收入的一部分，因此在停發時要慎重處理：仍在實行附加工資的，領導上不提倡和支持取消；已取消或停發的，原則上這筆錢國家不收回，仍用在職工身上；不宜補發已停發的附加工資；新職工不得實行附加工資。

停製毛主席像章

6.12 中共中央發出指示，要求各級革命委員會在宣傳毛澤東形象時，應注意幾個問題：不要追求形式，要講究實效；報紙平時不要用毛主席像作刊頭畫；未經中央批準，不能再製作毛主席像章；禁止在瓷器上印製毛主席像；不要搞忠字舞運動；不要搞早請示、晚匯報等形式主義活動。

1969•6

1 《人民日報》發表署名文章《教育子女是為了鞏固無產階級專政》。

3 前國防部副部長、中國人民解放軍裝甲兵司令員許光達逝世，終年61歲。

9 《人民日報》、《紅旗》雜誌、《解放軍報》發表社論，傳達毛澤東最新指示："團結起來，爭取更大的勝利。"

10 蘇聯邊防軍侵入新疆裕民縣巴爾魯克山西部地區，中國邊防軍開槍還擊。

11 新華社訊，京、津、滬醫務人員成功搶救1名燒傷面積達98%、三度以上燒傷面積達88%的病人。

13 國務院批準在上海、天津、大連等地區的6個船廠新建8個萬噸級船臺。

13 新疆烏魯木齊舉行反蘇示威。

14 臺灣當局決定，把臺中潭子工業區改建為第三個加工出口區。

14 周恩來代表中國政府宣佈，承認越南南方民族解放陣綫常駐中國代表團為越南南方共和臨時革命政府駐中國使館。

16 國務院業務組向周恩來提交報告，承認1969年上半年的鋼鐵生產計劃無法完成，衹完成全年計劃的41%。

17 國務院報告，全國煤炭庫存減少2000萬噸左右，煤炭供應緊張。

17 新華社報道，全國已試制成功普通低合金鋼鋼種共150多個，全國大小鋼廠均能生產普通低合金鋼。

20 國務院計劃小組提出抓緊搶運東北、內蒙林區木材，以緩解華北、華東木材供應緊張局面。

22 《人民日報》訊，中國自行設計的兩臺巨型水泵安裝翻水成功。

23 江青說，文藝界"10個協會就是攝影協會是好的，但也放了毒"。

25 臺灣當局"行政院"局部改組，蔣經國出任"副院長"。

30 中共中央軍委辦事組提出了龐大的軍事裝備生產計劃，建設"獨立的完整的國防工業體系"。

△ 湖北勝利煤礦建成，並已投產。

1969·7

1 《人民日報》再次刊出歌曲《東方紅》、《大海航行靠舵手》詞譜。

2 《人民日報》發表井岡山地區革命委員會的文章《沒有中國共產黨就沒有新中國》。

5 中國知青黃堯等4人偷越國境，進入緬甸，加入緬共游擊隊。

11 《人民日報》發表《為劉少奇復辟資本主義鳴鑼開道的大毒草——評〈上海的早晨〉》，批判周而復的長篇小說《上海的早晨》。

11 《人民日報》發表河南林縣革委會的文章《儲糧建倉、備戰備荒》。

15 現代化大型甲醇生產車間在北京化工實驗廠建成。

15 安徽大型水利工程裕溪口船閘通航。

17 電影《紅日》、《兵臨城下》受到《人民日報》文章的批判。

20 《人民日報》發表署名文章《鬥私批修，自覺革命》。

21 中國援建也門修建的薩那中等技術學校的工程舉行奠基典禮。

22 企業的規章制度受到報刊文章的批判。

23 《人民日報》發表上海《工人革命造反派》編輯部文章《無產階級專政下繼續革命的根本問題仍然是政權問題》。

26 中國幫助修建坦贊鐵路的工作組到坦桑尼亞。

27 《人民日報》發表署名文章《工人階級領導一切就是好》。

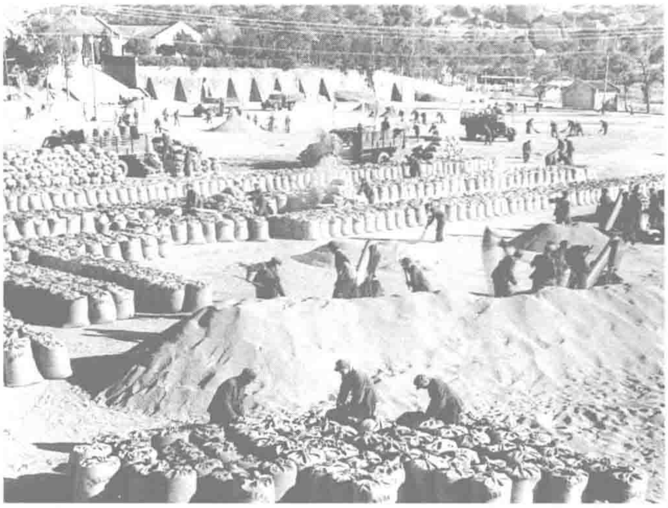
28 新華社發表聲明：指出所謂中國發行"紀念亞非拉革命領導人和組織的郵票"之說，完全是憑空捏造。

29 中共中央委員、全國人大常委、著名史學家范文瀾在北京病逝，終年76歲。

29 《人民日報》轉載1969年第六、七期合刊的《紅旗》雜誌文章《孔家店的幽靈與現實的階級鬥爭》。

30 原國民黨海軍高級將領、中國國民黨革命委員會副主席陳紹寬在福州病逝，終年81歲。

△ 文化部所屬各單位和文聯各協會工作人員開始到五七幹校及農場勞動。



本月 廣州部隊從一片海灘圍墾起來的汕頭牛田洋生產基地獲得夏糧大豐收。

山西專業武鬥隊被勒令解散

7.23 中共中央爲制止山西太原、晉中、晉南地區的嚴重武鬥，發出佈告，重申立即解散專業武鬥隊，停止武鬥。

《佈告》指出，混在群衆組織中的階級敵人和壞頭頭，犯下了極嚴重的反革命罪行：組織專業武鬥隊，專搞打砸搶，破壞革委會，衝擊解放軍，破壞交通，搶劫國家財產，强佔地盤，煽動停産等。中央對此作出8條規定：1. 重申過去發佈的命令，任何組織、個人不得違抗。2. 立即無條件停止武鬥，解散武鬥隊，上交一切武器。3. 退回搶自軍隊的裝備。4. 恢復交通運輸。5. 嚴辦搶劫國家財産的主犯，追回物資和資金。6. 依法懲辦殺人放火和其他罪大惡極的現行犯罪分子。7. 依法懲辦煽動停工停産的壞人。8. 搞分裂、另立山頭，均爲非法，中央概不承認。

本月 臺灣時裝設計師推出以塑料、鋁片、紙為材料的新設計（圖中自左至右）。臺灣紡織業已躍居出口第一位。







蘇軍入侵八岔島

7.8 上午8時30分，蘇聯邊防部隊乘快艇侵入中國黑龍江撫遠縣境內八岔島地區，向正在島上生產的中國居民開槍射擊。

當地民兵被迫進行自衛反擊。先後有3艘蘇聯炮艦參戰，向該島進行瘋狂掃射，蘇聯邊防軍則登島燒毀民房。蘇方還派出飛機6架次侵入該島上空，低空盤旋以示威脅。

中國政府就此提出强烈抗議，斥責蘇聯政府再次侵犯中國領土、挑起武裝衝突的惡劣行徑。

"七二八"特大颱風

7.28 廣東汕頭遭受6903號颱風襲擊，造成嚴重的財産損失和人員傷亡。

颱風卷起數層樓高的海浪涌入海堤，市內平均進水1.5米至2米。牛田洋圍墾農場的海堤被削剩無幾，前去護堤搶險的1000多名學生幾乎全被海浪卷走。災害中傷亡9200餘人，毀房121900間，淹死耕牛600頭，豬16600頭，淹沒農田140萬畝，衝走食鹽22畝。

批判斯坦尼體系

7.16 上海革命大批判寫作小組發表《評斯坦尼斯拉夫斯基"體系"》的長文。

文章說，這個資産階級戲劇體系，披上一層社會主義戲劇理論的外衣，被赫魯曉夫、劉少奇之流當作對抗馬克思列寧主義、復辟資本主義的工具，從蘇聯到中國，被定爲導演和演員人人必讀的教科書，簡直成了一部藝術"聖經"。文章通過"從工農兵出發還是從自我出發"、"階級論還是種子論"、"有意識宣傳還是下意識創作"3方面全面批判斯坦尼體系。

革命大批判再掀新高潮



批判會處處開。

8.25 “兩報一刊”聯合發表題爲《抓緊革命大批判》的社論。

社論針對社會上廣大幹部群衆對文化大革命以來的長時期大批判運動已感到厭煩，提出“大批判搞得差不多了”的現象進行反駁，指出這種論調實質上是階級鬥爭熄滅論的表現，它衹能麻痹人民，阻撓和破壞鬥批改。社論提出要繼續抓緊大批判工作，進一步批判劉少奇的反革命修正主義路綫在政治、經濟以及文化領域中的流毒，肅清它的影響，批判革命隊伍内各種錯誤思想，批判社會上的資本主義傾嚮，再次掀起大批判運動的高潮。

本月 為防止勞動人民“吃二遍苦，受二茬罪”的階級教育形式日益豐富多采，吃“憶苦飯”更風行全國。圖為咸陽市“全國勞模”魯桂蘭和群衆一起吃“憶苦飯”。



西北邊境有危機

8.13 蘇聯出動直昇飛機2架、坦克、裝甲車數十輛和武裝部隊數百人，侵入中國新疆維吾爾族自治區裕民縣鐵列克提地區。繼蘇軍上月在中國東北黑龍江邊境武裝挑釁後，中國西北邊境也出現危機。

蘇軍侵入鐵列克提縱深達2公里，向正在執行巡邏任務的中國邊防軍開槍射擊，當場打死打傷多名，並進逼包圍中國邊防軍，遭到中國邊防軍的自衛反擊。蘇聯遂調集大批軍隊、坦克，以圖挑起更大規模的武裝衝突。

在此之前，蘇軍曾在裕民縣巴爾克魯山西部製造流血事件，並構築工事，修築瞭望塔，架設軍用電話綫。今日更將入侵活動擴大至鐵列克提地區。中國政府向蘇聯政府提出强烈抗議，要求立即停止其侵略行爲。

作打仗準備

8.27 鑒於蘇聯最近頻頻侵犯我國邊境，中共中央、中央軍委批發《關於加强全國人民防空工作的報告》，決定成立全國及地方各級人民防空領導小組，以加强戰備。

全國人民防空領導小組組長爲周恩來，辦事機構設在軍委總參謀部。防空工作的第一步是在各地、尤其是大中城市普遍發動群衆，挖防空洞和防空壕，以積極備戰。

28日，中央又發出命令，要求邊疆省、市、自治區的各級革委會、邊疆各族人民、解放軍駐邊疆部隊指戰員充分做好反侵略戰爭的準備，團結一致，共同對敵。部隊指戰員必須堅守戰鬥崗位，堅決執行命令。一切革命群衆組織必須實行按系統、按行業、按部門、按單位的革命大聯合，絕對不準衝擊解放軍。

1 從本日起，全國藥物開始大幅度降價，平均降幅為37%；醫療器械、化學製劑和生物製品的價格也作了不同程度的下調。

2 《人民日報》刊登毛澤東的最新指示：“我們贊成這樣的口號，叫做一不怕苦，二不怕死。”“要過細地做工作。”

3 臺灣陸軍中尉周振海從大金門島泅水渡海返回大陸，向福建前綫解放軍某部投誠。

6 《人民日報》發表評論員文章《大張旗鼓，除四害、講衛生》。

9 《人民日報》發表署名文章《堅持執行革命紀律，鞏固無產階級專政》。

10 《人民日報》發表署名文章《宗派主義是無產階級黨性的大敵》。

11 《人民日報》發表介紹上海塘嚴中學政治課實行“三段式”教學法的文章《啓發——討論——講用》。

12 中蘇兩國就國境河流航行問題達成若干協議。

12 《人民日報》發表評論文章《一個一個單位地搞好鬥、批、改》。

13 外交部强烈抗議蘇聯軍隊侵入新疆維吾爾自治區裕民縣地區，打死打傷多名中國邊防士兵。

15 長春試製成功適應農村電影機用的兩種新鏡頭。

16 新華社訊，廣東湛江軍民用半年時間築起1條長2100米、高5米的攔海大壩，向大海奪取了5萬多畝肥沃的良田。

18 臺灣當局為鼓勵發展臺灣的觀光事業，規定觀光旅館可免交房捐。

20 中國紅十字會宣佈拒絕參加第二十一屆國際紅十字大會，抗議其製造“兩個中國”，並對大會通過的決議不予承認。

20 紀錄片《珍寶島不容侵犯》開始在全國上映。

28 中國商隊通過中國、巴基斯坦之間的“絲綢之路”。

28 《人民日報》發表署名文章《反對山頭主義》。

△ 香港海底隧道動工。

△ 24日至30日，澳大利亞共產黨（馬列主義）主席愛·弗·希爾來華訪問。

△ 新華社訊，毛澤東的軍事著作已有5種外文版出版。

1969・9

2 臺灣歷史博物館考古隊根據乾隆石碑記載，在臺南國母山出土了6000件舊石器時代古物。

4 中共中央電唁越南勞動黨中央主席、越南民主共和國主席胡志明逝世，並派周恩來率中共代表團前往越南河内吊唁。

6 中國和剛果簽署中國援建木船制造廠的協議。

9 《人民日報》發表文章，指出堅持幹部參加集體生產勞動的制度是鞏固無產階級專政、防止復辟的一項根本措施。

14 《人民日報》報道，首鋼、武鋼、包鋼、太鋼、重鋼開展革命競爭。

14 中國書籍和繪畫展覽在瑞典舉行。

16 臺灣向加拿大訂購原子反應堆，耗資3500萬美元。

18 新華社訊，中國第一臺32噸自卸載重汽車在上海制造成功。

20 新華社訊，吉林化肥廠成功試驗了中國第一臺大型粉煤氣化溶渣爐。

20 各軍區、各軍兵種司令員、政委開會研究國際戰爭動嚮及應付外來突然襲擊的措施。

23 中國成功進行了首次地下核試驗。

24 香港大東電報局投資4000萬元在赤柱黄麻角興建的香港第一座人造衛星地面聯絡站正式啓用。

26 中越簽訂關於1970年中國給予越南經濟援助的協定，這筆折合人民幣6.56億元的援助屬於無償性質。

26 新華社訊，中國第一臺電子式中文電報快速收報機試制成功。

27 強颱風猛烈襲擊臺灣北部地區，傷亡失踪90多人，造成損失達10億多元。

28 柬埔寨首相朗諾率代表團來華訪問。

29 新華社訊，中國在西部地區上空成功進行了1次新的氫彈爆炸。

29 中國第一臺12.5萬千瓦雙水内冷發電機組在上海制成並開始發電。

△ 江蘇省江都水利樞紐工程全部建成。

△ 北京燕山煉油廠建成投產。



9.11 蘇聯部長會議主席柯西金在參加越南民主共和國主席胡志明的葬禮後回國途經北京。周恩來總理在首都機場會晤柯西金，雙方就邊界問題交換了意見。

北京地鐵完成一期工程

本月 北京市區地下鐵路一期工程已經竣工，並於10月1日首次通車。次年1月，北京地鐵開始試營運。

1965年7月1日開始動工興建的北京地鐵一期工程，綫路東起北京西站，西到蘋果園，沿途設前門、禮士路、軍事博物館、五棵松等18個出口，全長23.6公里，客運能力達每天20萬人次。

一期工程投入營運後2個月，二期工程亦開始動工。二期綫路沿北京内城城牆走嚮，從北京火車站向東，經建國門、朝陽門、安定門、西直門，在復興門與一期工程綫路相接，全綫長16.1公里。二期工程共設12個出口，其中的6個建成雙層立體交換車站。這項工程至1984年9月方全面完工。

地下鐵路被證明是大城市的一種重要的交通運輸方式。繼北京地鐵後，天津地鐵工程也於1970年6月動工。

直言招禍：張志新被捕

9.24 中共遼寧省委宣傳部幹事、時年39歲的女共產黨員張志新，在盤錦胡家農場紅旗村五七幹校被逮捕。她的"罪名"是"現行反革命"。

此前，張志新在公開的場合，以口頭和書面的形式，一再直言，對文化大革命的種種做法表示懷疑。

她認爲，林彪鼓吹"頂峰論"是别有用心的，他宣揚"一句頂一萬句"、"不理解的也要執行"，"不是樹毛澤東的威信，是樹林彪自己的威信"；他的"五・一八講話""是爲大換班大清洗製造輿論"。

她批評江青隨意誣陷别人是叛徒，"她自己怎么樣"？"對江青我就是懷疑，對江青提點意見有什么不可以"。

她又認爲，彭德懷上書提意見，是黨的紀律允許的，不應定爲"反黨問題"。她批評黨内民主生活變得不正常，階級鬥爭被擴大化。

張志新還坦言對毛澤東的某些做法的意見和看法。

張志新這些坦率的意見被認定爲"危險的""反革命言論"。

農村又出現"階級鬥爭新動向"

9.15 《人民日報》轉載《紅旗》文章説："要把一斤糧食，一把竹笋，一個鷄蛋，賣給誰，賣什么價格，都提到走什么道路的高度來認識。"

"在集體的土地上種什么，不是簡單的落落籽的問題，這里貫穿着社會主義和資本主義兩種經營方針的鬥爭。"文章把農村多種經營指爲資本主義的"自由經營"；把農民拿到集市上出售的農副產品稱爲"修正主義黑貨"；把農民"少留多分"、"多勞多得"的意見斥爲"拆集體經濟的臺"，"走資本主義老路"。



農村農貿市場重新復蘇。

殷海光去世

9.16 在臺灣有"自由鬥士"之稱的哲學家、臺灣大學教授殷海光在臺北病逝，終年51歲。

殷海光是湖北黄岡人，早年師從哲學大家金岳霖。1945年，殷到南京加入國民黨"革新會"，1947年至1948年，任《中央日報》主筆。赴臺後，與雷震一起成爲《自由中國》骨幹。

殷海光致力於宣傳英國思想家羅素的資産階級自由民主思想，在臺灣文化界受到尊敬，並有較大影響。

“林副主席第一號命令”

10·17 林彪在蘇州作出《關於加强戰備，防止敵人突然襲擊的緊急指示》，要求全軍進入緊急戰備狀態，抓緊生産武器，指揮班子進入戰爭指揮位置，把一些重要人物及其家屬疏散到外地。這個指示被總參謀長、軍委辦事組長黄永勝等人以“林副主席第一號命令”名義正式下發，引起各方面極大的震動。

1969年3月，中蘇在珍寶島發生武裝衝突，毛澤東認爲國際形勢有可能惡化。9月11日，蘇聯部長會議主席柯西金出國訪問途徑北京，與周恩來會晤，決定雙方進行邊界談判。林彪認爲，世界戰史上的突然襲擊往往與談判同時進行，便決定發出“第一號命令”。當時毛澤東不在北京。

借這一命令，林彪及其控制軍權的部將即將一大批老一輩領導人及其家屬疏散到各地。劉少奇就是在這個命令之下，被秘密送到河南開封的。命令發佈當天，林彪之子林立果被任命爲空軍作戰部副部長。



本月 甘肅武威出土漢代文物“馬超龍雀”。近些年來，中國野外考古成果豐碩。

高等院校下放

10·26 中央決定下放高等院校：國務院各部門所屬的高等院校，凡設在外地或遷往外地的，交由當地省、市、自治區領導；與廠礦結合辦的，交由廠礦領導；教育部所屬的高等院校，全部交給所在省、市、自治區領導。

此後，各地、各部門開始辦理交接手續。部分院校被撤銷、合併或搬遷。到1971年，全國原有的430所高等院校，保留繼續辦的衹有328所。

廣東清理海外關繫

本月 在廣東，“凡是有港澳、海外關繫的幹部，不管親屬從事什么職業，如果經過教育，仍然保持政治、經濟聯系，要從嚴處理”。《處理有海外關繫幹部的六條規定》最近定出，這個規定使近六成的廣東幹部受到制約，他們受到審查和鬥爭，有的還被令退職和“清除出隊”。

《六條規定》說，今後一律不吸收有海外、港澳關繫的人當幹部。



吴晗。

史學家吴晗去世

10·11 原北京市副市長、著名歷史學家吴晗被迫害致死，終年60歲。

吴晗，浙江義烏人，畢業於清華大學，主攻明史。曾任雲南大學、西南聯大教授。抗戰勝利後，積極響應中共停止内戰、成立民主聯合政府的號召。1949年受中共委托，接管北京大學和清華大學。1949年11月開始任北京市副市長，1957年3月加入中國共産黨。

1959年起，吴晗開始研究海瑞，發表了《海瑞駡皇帝》、《論海瑞》、《海瑞罷官》等文章和劇本，並與鄧拓、廖沫沙在北京市委《前綫》上開辟“三家村札記”專欄。1965年11月，姚文元的《評新編歷史劇〈海瑞罷官〉》點燃了“文革”導火索。

臺灣禁用糖精

10·31 臺灣“内政部”頒佈禁止使用糖精的命令：除薩卡林糖精可用於醫藥及外銷食品外，其他糖精一律禁止使用於任何食品，亦不準製造。

據美國研究部門發現：老鼠在吃過糖精之後，會導致膀胱癌。由此證明糖精對人體也是有害的。此前，美國政府也明令禁止使用糖精。

3 新華社訊，青島成功製造了中國第一臺5000馬力液壓傳動内燃機車。

3 新華社訊，中國自製的萬噸級耙吸式挖泥船建成下水。

4 新華社訊，中國第一座旋轉氧氣爐建成生產。

7 中國政府針對蘇聯1969年6月13日的聲明發表聲明，指出“中國政府一貫主張通過談判和平解決中蘇邊界問題”。

7 新華社訊，中國第一套全自動長途電話設備誕生。

7 新華社訊，上海從1967年以來大力發展電子工業，採用新技術、新材料生產出1000多種新產品。

7 臺灣大學考古隊在臺東朝陽洞内發掘出新先陶文化層的大批石器和獸骨。

8 新華社訊，目前中國最長的雙曲拱橋公路大橋——沭陽新沂河大橋建成，該橋全長1267米。

14 《人民日報》發表北京市革委會寫作小組的文章《中國社會主義工業化的道路》。

14 臺灣圍棋選手林海峰在日本奪得圍棋“名人”賽冠軍。

15 《人民日報》發表華南師範學院教育革命組文章《大學文科要把大批判列為正式課程》。

16 新華社訊，中國第一套大型塊煤裝卸機械在秦皇島試製成功。

16 青年黨元老左舜生在臺灣病逝，享年77歲。

17 林彪乘飛機離開北京到蘇州。

17 中國圖片展覽會在英國倫敦舉行。

17 中國人民銀行發出通告，決定從1969年10月20日起發行1960年版5元券和1元券，與現行人民幣在市場上同時流通使用。

22 新華社訊，蘭州市專政機關破獲美國特魯茨·封·許林德（西德籍）間諜案。

31 由國民黨經營的中國電視公司在臺灣正式開播。

△ 重病中的劉少奇被從北京送往開封，並繼續受到專案組監護。

△ 鼓吹進行世界革命的長篇政治幻想詩《獻給第三次世界大戰的勇士》從北京傳出，流行全國各地。

1969·11

1 京劇《智取威虎山》1969年10月演出本在《人民日報》發表。

4 新華社訊，嘉興東風造紙廠成功制造出中國第一批高級特種工業用極薄型紙，並命名為“反修紙”。

5 國務院、中共中央軍委決定進行郵電體制改革，要求郵電部將電信部分劃歸軍隊領導，郵政部分與鐵道、交通部門合併。

7 水利電力部提出下年水利投資重點放在黃河、海河、淮河。

8 新華社訊，中國自行設計、設備完全實現國產化的武鋼程潮鐵礦建成投產。

10 國家測繪總局併入人民解放軍總參謀部測繪總局。

12 新華社訊，中國目前最長的公路隧道——全長800米的“愚公洞”在河南省輝縣鑿通。

12 新華社訊，雲南成功試制了中國第一臺金屬礦山採掘用的新型電動鑽岩機。

13 著名經濟學家、原廈門大學校長王亞南逝世，終年68歲。

13 截至本日，天津港積壓待運貨物16.9萬噸。

13 臺灣當局“內政部”決定禁止生產、銷售和使用DDT殺蟲劑。

13 新華社訊，韶山一井岡山公路通車，全長為465公里。

18 《人民日報》發表署名文章《爬行主義是買辦洋奴的反動哲學》。

19 “中國無產階級文化大革命圖片展覽”在盧森堡開幕。

20 全國燈泡工業生產會議透露，本年計劃生產燈泡3.3億隻，但預計衹能完成2.5億隻。

20 中共中央批準國家民航總局劃歸中國人民解放軍建制，成為空軍組成部分，各項制度按軍隊執行。

22 國務院同意建築工程部將1965年從北京、河北等10個省市借調到西南、西北地區的2.4萬名職工一般改為長期調遣，對確有困難者才調回原省、市。

△ 香港股市掀起狂瀾，證券交易所宣佈衹進行半天交易。

△ 國務院，中央軍委主持改革郵電、測繪、氣象體制。

劉少奇含冤而逝



劉少奇的遺體。

11.12 前中共中央副主席、中華人民共和國主席、國防委員會主席劉少奇在河南開封病逝，終年71歲。這位黨和國家的主要領導人在他生命中的最後3年多時間裏，受到嚴酷的政治誣陷和人身摧殘。

劉少奇是湖南寧鄉人，生於1898年11月24日。1921年在蘇聯莫斯科東方大學學習時，劉加入了中共。次年回國，受黨委派赴安源，參與組織安源路礦工人大罷工。此後任中華全國總工會副委員長，參與領導過五卅運動和省港大罷工。1927年5月，在中共五大上當選中央委員。1931年1月，成爲中央政治局候補委員，先後在國統區從事秘密工作和在中央根據地領導工運。

劉少奇作爲紅三軍團政治部主任參加了長征。在遵義會議上，他是毛澤東的支持者之一。1936年春，奉派到天津主持中共中央北方局，成功地打開了中共在華北的工作局面。

在抗日戰爭中，劉少奇先後任中共中央中原局書記、新四軍政委、華中局書記、中央書記處書記、中央軍委副主席。中共七大以後任政治局委員和書記處書記。在毛澤東赴重慶談判期間，劉曾代理中共中央主席。

共和國建立後，劉少奇任中央人民政府副主席。1954年9月，當選人大常委會委員長。1956年9月當選中共中央副主席。從1959年4月起，連任2屆中華人民共和國主席。

共和國主席的最後日子

本月 卧床不起的劉少奇靠鼻飼維持生命已近1年。他的糖尿病、高血壓、肺炎、植物神經紊亂等重病從他被“打倒”以來從沒有得到過認真的治療。僅是爲了“讓他活着看到被開除出黨，給九大留活靶子”，纔到他瀕臨死亡時，把他搶救過來。1968年11月24日，是劉少奇70歲的生日，專案組破例給他聽了一次廣播，讓他知道，中共的八屆十二中全會，已將他打入地獄。

1969年10月17日，遵照林彪的“一號令”，劉少奇被送往開封。此後，他的病情急劇惡化，終於不治。他被作爲“烈性傳染病人”匆匆火化，火化申請單這樣填寫——姓名：劉衛黃；職業：無業。



陶鑄夫婦。

陶鑄逝世

11.30 被指爲“中國最大的保皇派”、“叛徒”、“資產階級司令部第三號人物”的前中共中央政治局常委、中央書記處常務書記、國務院副總理、中宣部部長陶鑄，在合肥病逝。

陶鑄病情10月下旬已開始惡化，到11月15日纔獲準施行手術，結果發現，癌細胞已廣泛擴散，腹腔内血管焦脆，根本無法進行手術。

陶鑄是湖南祁陽人，生於1908年。1926年入黃埔軍校第五期學習，同年加入中共。曾任中共軍委秘書長。1945年奉調東北。平津戰役中，他是中共方面的談判代表。

建國後，歷任廣東省人民政府副主席、廣東省省長、中共廣東省委第一書記、中央中南局第一書記等職。

聯合國再次拒絕接納中國

11.11 聯合國第二十四屆大會再度否決接納中華人民共和國入會的議案。

聯大先以71票對48票及4票弃權表決，因爲中國代表權問題的重要性，須經聯大全體會員的2/3多數票同意，始能通過。其後以56票對49票及21票弃權，否決承認大陸中國代表的提案。這是聯大第十九次辯論中國代表權問題。



本月 全國 1966、1967、1968 屆初、高中畢業生為響應毛澤東“知識青年到農村去”的號召，紛紛離開城市，分赴各地農村插隊。下鄉知青的總人數至今已達 100 多萬人。

臺灣首座衛星通信地面電臺建成

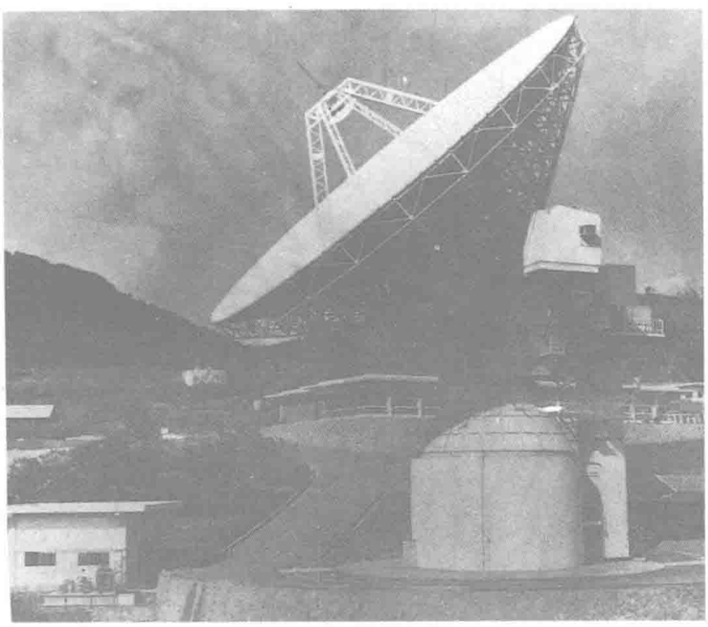
12.18 臺灣第一座衛星通信地面電臺建成，該電臺自今天起對美國、日本及泰國保持全天候通信。

該地面電臺的設置是於 1966 年秋立案、1968 年 8 月破土動工的，整個工程投資總額達新臺幣 3.4 億元。

該地面電臺設置在臺北市郊陽明臺的菁山里，海拔 430 米，地面電臺位於一個 3 面環山的盆地裏，對太平洋上空的國際電信衛星 3 號有良好的指嚮角。

該地面電臺通信初期容量，在發信方面，共有 396 條電話電路；在收信方面，最多可和 9 個國家建立通信電路。此外，尚有 1 條電視電路，可以同時收發彩色或者黑白電視節目。地面電臺使用後，與美國的國際長途電話通話就象市內電話一樣清晰，可以隨叫隨接，十分方便。

地面電臺的建成，改善了臺灣地區的通訊條件，加强了臺灣與世界的聯繫，促進了臺灣經濟的發展。



臺灣首座衛星通信地面電臺。

曬黑了皮膚 煉紅了思想

12.1 一位城市里的醫院的內科主任在《人民日報》發表文章說，他從大城市里來到農村，火熱的階級鬥爭教育、貧下中農的熱情幫助使他的立足點開始向貧下中農這邊移過來：過去一出門就坐汽車，現在經常在幾十里山路為貧下中農送醫送藥。這篇題為《曬黑了皮膚，煉紅了思想》的文章說，有一次，這位醫生走了 7 里山路去出診，傍晚又有人叫他上山看病。他想起了白求恩“毫不利己，專門利人”的精神，又上山去了。

文章說：“身體雖累但心裏特別高興，因為我是走在為工農兵服務的光明大道上。”

造輪辯證法

12.7 天津新港造船工人學哲學小組撰寫了 1 篇叫《造萬噸輪的辯證法》的文章。

文章說：在 5000 噸級的船臺上建造萬噸貨輪，萬噸貨輪體重超過船臺負荷近千噸，不解決這一關鍵問題，建造萬噸貨輪就是一句空話……經過仔細測算，我們採取在船臺上多加支撑木墩的辦法，擴大了受壓面積。為了防止船臺變形，又在船臺的強力區進行高壓灌注水泥，加固了基礎。文章最後說：“實踐證明：衹要充分發揮人的主觀能動作用，客觀條件是能夠改變的。”

1969·12

1 臺灣當局成立“三軍大學”，徐伯泉、蔣緯國任正、副校長。

4 國務院、中央軍委決定將解放軍總參謀部軍事氣象局合併到中央氣象局，歸總參謀部領導，各地氣象局仍由當地革委會管理。

8 新華社訊，中國第一座無醇甲醛車間在河南安陽塑料廠建成。

9 《人民日報》發表思想評論《論幹部插隊落戶》。

15 《人民日報》發表金平的文章《注意鞏固精兵簡政的成果》。

18 國務院決定在 1970 年至 1971 年榨季內計劃全國產糖 190 萬噸，要求把全國種植糖料的面積從原有的 760 萬畝擴大到 1000 萬畝。

18 中共中央決定，本年及下年的中專、技工、半工半讀學校畢業生仍應分配到農村、邊疆、工礦、基層去。

20 新華社訊，沈陽解放軍 301 醫院為工人李樹芬再植 3 截斷臂成功。

20 中國專政機關把因從事間諜活動的《日本經濟新聞》駐京記者鮫島敬治驅逐出境。

22 中共中央決定在中央軍委辦事組之下成立國防工業領導小組，統管全國的國防工業。該組組長為邱會作。

23 在由《女子田徑世界》雜誌主辦、有 24 個國家體育記者參加的“世界五大運動員”選舉活動中，臺灣田徑選手紀政以第一名當選。

24 《人民日報》發表署名文章，點名批判《兵臨城下》、《紅日》、《戰上海》等一批戰爭電影。

24 《人民日報》發表署名文章《樹立毫不利己專門利人的無產階級的世界觀》。

25 中國援助阿富汗的養魚試驗場舉行開網捕魚儀式。

26 3200 噸破冰船“海冰 101”號在上海求新造船廠下水。

28 新華社訊，又 1 座大型現代化平爐在武漢鋼鐵廠建成並投入使用。

△ 考古人員在北京西直門發現元朝大都和義門瓮城城門。

△ 本年全國工農業生產總值為 2495.5 億元，比上年增長 23.8%。



1970—1979



1970·1

1 《紅旗》雜誌發表文章《文科大學一定要搞革命大批判》，將大批判定為文科院校的主要任務。

2 參加中蘇邊界談判的蘇聯代表團團長庫茲涅佐夫抵達北京。

2 美國副總統安格紐訪問臺灣，同行的宇航員賽南代表總統尼克松贈送蔣介石1塊月球岩石。

3 美國協助臺獨分子、臺灣大學教授彭明敏逃離臺灣去美國。

4 國務院、中央軍委決定下放滇、閩、粵、桂橡膠墾區和華南熱帶作物學院的領導權。

5 雲南昆明以南地區發生7級強烈地震。

11 中國佛教協會副會長周叔迦在京病逝，終年71歲。

11 中國政府抗議蘇聯塔斯社稱臺灣當局為“中華民國政府”。

11 北京成功試製輕便半導體紫外綫治療機。

12 中國援建的桑給巴爾體育場建成，落成典禮由坦桑尼亞總統尼雷爾主持。

13 《人民日報》發表江虹的文章《認真抓好經濟領域的階級鬥爭》。

13 新華社訊，蘭州成功試製了中國最大的尿素合成塔。

13 國家計委向國務院匯報，稱1969年入冬以來，煤炭供應緊張。

15 《人民日報》發表上海市革委會大批判組文章《文科大學一定要搞革命大批判》。

20 《人民日報》發表北京市革委會調查組文章《拉革命車不松套，一直拉到共產主義——記無產階級優秀戰士王國福》。

20 中國和美國大使級會談第一三五次會議在華沙舉行。

21 《人民日報》發表雲南省96歲貧農社員羅老的文章《越學“老三篇”越年輕》。

29 國務院、中央軍委決定將國防科委所屬9所高等院校改變其隸屬關係。

30 中國在甘肅某地發射遠程地對地導彈飛行試驗取得成功。

△ 香港樓宇租金暴漲、工商樓價上漲數倍，香港當局令凍結租金。

△ 電影《地道戰》、《地雷戰》開始上映。

“一打三反”運動展開

1.31 本日至次月5日，3個關於開展“一打三反”運動的指示由中共中央發出。全國各地開始了打擊反革命分子、反對貪污盜竊、反對投機倒把、反對鋪張浪費的運動。

中共中央認爲：“蘇修正在加緊勾結美帝，陰謀對我發動侵略戰爭；國内反革命分子亦蠢蠢欲動，遙相呼應。”“這一小撮反革命分子妄圖仰賴帝、修、反的武力，復辟他們失去的天堂，加緊破壞活動。”因此，我們“必須堅决地穩、準、狠地予以打擊”。

打擊的方針是：1. 放手發動群衆檢舉、揭發、清查、批判反革命分子，把隱藏的敵人挖出來。2. 對現行反革命分子，必須重點打擊，堅決鎮壓。3. 分清敵我、分清輕重。殺人不可過多，關的亦不應多，管的是大多數。4. 要統一掌管權限。殺人由省、市、自治區革委會批準。5. 加强領導，負責人要親自審查捕人、殺人的名單。

至11月底，在“一打三反”運動中，全國共逮捕反革命、貪污盜竊、投機倒把、鋪張浪費分子28.48萬人，其中9000人被處死刑。



1.1 又一批中國援建坦贊鐵路的技術人員抵達坦桑尼亞。圖為坦贊鐵路開工儀式。



本月 鋼琴伴唱《紅燈記》大受贊賞。鋼琴伴唱被認為是鋼琴演奏與京劇唱腔、京劇打擊樂有機結合而創造出來的完美的新表演形式。它在手法上，在結構上，在演奏風格上，擺脱了西洋音樂的陳規俗套，適合工農兵需要。

“胡守鈞反革命集團”案

本月 曾“炮打”張春橋的上海紅衛兵胡守鈞、周谷聲、邱勁歐、王華、何穆等被打成“反革命集團”。

上海“一打三反”開始不久，張春橋指示工宣隊進駐復旦大學，揪出“胡守鈞反革命集團”，在江灣體育場召開了3次40多萬人參加的批鬥大會。上海市革委會負責人徐景賢還指示：“光抓他們反張春橋還不行，要搞他們反黨反毛澤東思想的過硬材料。”於是，胡守鈞等人的日記、筆記、私人信件被查抄，查抄中抄出一本攝影《暗房技術》，被認爲是“暗殺技術”。

結果，胡守鈞被判處10年徒刑。其他人則被判刑或勞改。案件牽連了近千人。

桑偉川著文獲罪

1.24 上海煤氣公司助理技術員桑偉川發表不同觀點，遭到批判，後又被投入監獄達7年之久。

1967年7月11日，張春橋控制的上海市委寫作組以丁學雷的筆名，在《人民日報》發表文章，把周而復的小説《上海的早晨》説成“爲劉少奇復辟資本主義鳴鑼開道的大毒草”。桑偉川爲此撰文投寄《文匯報》，據理予以反駁。《文匯報》在將其發表時加了編者案，謂“奉勸革命同志耐着性子把它讀完”，“看看新長出來的毒草是什么樣子”。

本日，《人民日報》再次發表丁學雷的文章，指桑文是“毒草”。上海文教系統和有關單位隨即組成“批桑”班子，對桑偉川連續進行了290次大型批鬥。桑被戴上現行反革命分子的帽子，投入監獄。

桑偉川直至1977年纔被釋放。

知青歌曲作者被捕

2.19 在插隊知青中流傳最廣、影響最大的歌曲《我的家鄉》的作者任毅被捕。

1969年，在江蘇省江浦縣插隊的南京知青任毅譜寫了又名《知青之歌》的《我的家鄉》，其憂鬱、壓抑的特點與知青們的情緒和現實處境相合拍，很快在知青中流傳開來。蘇聯莫斯科廣播電臺播放了這首歌，南京街頭立即出現了批判《知青之歌》的大字報，指這首歌“說出了帝修反想說的話，唱出了帝修反想唱的聲音”。驚恐不安的任毅自動來到南京娃娃橋監獄門口，隨後被捕。

次年8月3日，任毅被判處有期徒刑10年。

孫冶方挨批

2.5 提倡用經濟方法管理經濟的孫冶方遭到批判。

《人民日報》發表吉林省革委會寫作小組文章，批判孫冶方“建立了修正主義的政治經濟學體系，爲劉少奇反革命修正主義路綫提供了理論依據”。孫冶方的經濟理論“鼓吹經濟計劃應以利潤爲基礎，以利潤爲目的，以利潤爲動力，以利潤爲中心，把利潤當成衡量企業好壞的唯一標準；是要人們追逐利潤，不要革命”。

中美關繫走向緩和

2.20 中美在華沙舉行第一三六次大使級會談。雙方就平民回國問題和消除臺灣地區緊張局勢、用和平方式解決兩國爭端問題，進行了商談。華沙會談此前一直是中美官方聯絡的渠道。

自從尼克松當選美國總統後，即推行新的對華政策，緩和與中國的關繫。美國政府準許美國人到中國旅行、購買非商業目的的中國商品等。



2.10 新華社訊，海軍防空部隊在海南島上空擊落美軍1架無人駕駛的高空偵察機。

圖為士兵在歡呼擊落美機。



2.2 臺灣中華航空公司開辟中美航綫。中航公司在臺北圓山飯店開會慶祝（上圖），“副總統”嚴家淦到松山國際機場為首航儀式剪彩（下圖）。

1 《人民日報》轉載1970年第二期《紅旗》雜誌發表的《大刀進行曲》、《畢業歌》、《抗日戰歌》、《戰鬥進行曲》等革命歷史歌曲。

2 周恩來寫信給阿拉伯聯合共和國總統阿卜杜勒·納賽爾，表示中國堅決支持阿拉伯人民反對美國、以色列侵略的鬥爭。

2 《人民日報》發表署名文章《破除舊風俗，大立新風尚》。

5 臺灣選手紀政在加拿大多倫多室內田徑賽上以6秒5創50米低欄世界紀錄。

5 新華社訊，中國科學院冰川凍土沙漠研究所的研究工作取得新成果。

8 《人民日報》發表安徽省革命大批判寫作小組的文章《搞好農村經濟領域的階級鬥爭》。

11 臺北市中興醫院從1名67歲婦人腹腔取出1個懷了40年已經石化的胎兒。

12 國務院決定將徐州電業局領導的徐州電網改由江蘇省領導。

14 國家建委向中共中央、中央軍委提交報告，建議用2年時間，對現存的160萬施工隊伍繼續整編，列入解放軍序列。

15 中共中央發出《關於加強對援外出國人員的審查和政治思想工作的通知》。

15 全國計劃會議提出第四個五年計劃期間國民經濟發展的任務，強調備戰。

16 中國政府就中國駐肯尼亞使館的新聞櫥窗被炸毀、使館建築遭受嚴重破壞一事向肯尼亞政府提出強烈抗議。

20 亞洲開發銀行貸款1780萬美元支持臺灣興建南北高速公路。

23 香港遠東證券交易所開業。

24 新華社訊，中國第一臺20米塔用軸流風機在沈陽試製成功。

24 新華社訊，包頭鋼鐵公司製成56號輕型工字鋼。

25 中國政府特使、全國人大副委員長郭沫若應邀前往加德滿都參加尼泊爾王太子的婚禮。

△ 長春第一汽車製造廠製成具有先進水平的熱電式無罐汽體滲碳爐。

1970·3

2　《人民日報》發表思想評論，批判"抓革命保險，抓生產危險"的思想，提出抓革命促春耕生產。

4　《人民日報》發表文章，指出全心全意為勞動人民服務是中國醫學發展的根本方㯈，中西醫結合是中國醫學發展的正確途徑。

5　中共中央決定將大慶油田、開灤煤礦等2600個中央直屬企業、事業單位下放地方管理。

5　《人民日報》載文指出向資本主義國家學習電子技術是一條"爬行主義的路綫"。

7　南方13個省、市、自治區血吸蟲防治工作會議在上海召開。

8　毛澤東就召開全國人大和修改憲法提出意見，並提出改變國家體制、不設國家主席的建議。

15　美國國務院聲明因取消向臺灣援助F－4型戰鬥機的計劃而大幅度提高對臺灣軍事援助款項，一次提供了1.97億美元。

17　新華社訊，具有世界先進水平的光電光波比長儀在昆明試製成功。

20　中共中央工作會議閉幕，到會的多數人同意毛澤東提出的改變國家體制、不設國家主席的建議。

20　新華社訊，中國第一臺具有先進水平的100噸内燃液力軌道起重機在齊齊哈爾試製成功。

21　巴勒斯坦解放組織執委會主席亞西爾·阿拉法特應邀率巴勒斯坦民族解放運動代表團訪華。

21　全國計劃會議制定了1970年國民經濟計劃和第四個五年計劃綱要（草案），確定1970年全國財政收入達580億元，基建投資228億元。

25　新華社訊，中國援助阿富汗的巴格拉密紡織印染聯合廠建成。

25　前解放軍大將徐海東逝世，終年70歲。

31　新華社訊，我國自行設計、製造、施工的現代化大型燒結廠——太原鋼鐵公司燒結廠建成投產。

△　香港10位市政局民選議員因不滿當局拖延政制改革而集體退席。

加碼整肅"五·一六"

3.27　經毛澤東批示，中共中央下發《關於清查"五·一六"反革命陰謀集團的通知》，再次敦促清查"五·一六"集團。

《通知》嚴厲指出："'五·一六'反革命陰謀集團""向無產階級文化大革命猖狂進攻，罪大惡極。有些人認爲根本不存在'五·一六'集團，對清查'五·一六'極爲抵觸，甚至爲他們翻案，是完全錯誤的。"

根據目前情况，《通知》承認，有些單位出現了擴大化傾嚮，1／7以上的人被打成"五·一六"分子。"這種擴大化情况"，各級負責同志"必須引起特别警惕和注意"。"要嚴格區分敵我矛盾和人民内部矛盾"。清查中"搞逼、供、信，甚至採用體罰和變相體罰的手段""必須堅決制止"。

《通知》還指出："反革命組織決不祇有一個'五·一六'。"將"反革命組織清理出來，是什么組織，就叫什么組織，是什么性質，就定什么性質，不要一律叫'五·一六'。"



3.19　柬埔寨國家元首西哈努克在國内發生政變後，應中國政府邀請抵達北京。圖為周恩來到機場迎接。



3.29　與中國關繫密切的美國作家安娜·路易絲·斯特朗在北京病逝，享年84歲。

圖為斯特朗80壽辰時與周恩來合影。



遇羅克。

遇羅克遇害

3.5　因撰寫《出身論》獲罪的遇羅克被槍決，年僅27歲。

遇羅克的《出身論》批判了"血統論"，影響波及全國。1967年4月4日，中央文革小組成員戚本禹説《出身論》是"反動文章"。1968年，遇羅克即被捕入獄。

在獄中，遇羅克堅持自己的觀點，毫不退縮。他申明："我不知道爲什么叫我到這裏來。""幾年來，我没有做過任何一件對不起黨和人民的事。"當預審員宣佈"公開點名攻擊姚文元就是攻擊無産階級司令部"，遇羅克説："我不知道姚文元是無産階級司令部的人。"當預審員説他攻擊中央首長，遇羅克反駁："我認爲陳伯達是教條主義者。""陳伯達用封建時代的詞句歌頌毛主席是不合適的。"他表示爲全國因出身不好而受歧視的人直言而死是值得的。遇羅克最後被定下"惡毒攻擊無産階級文化大革命"和"組織反革命集團"的罪名。

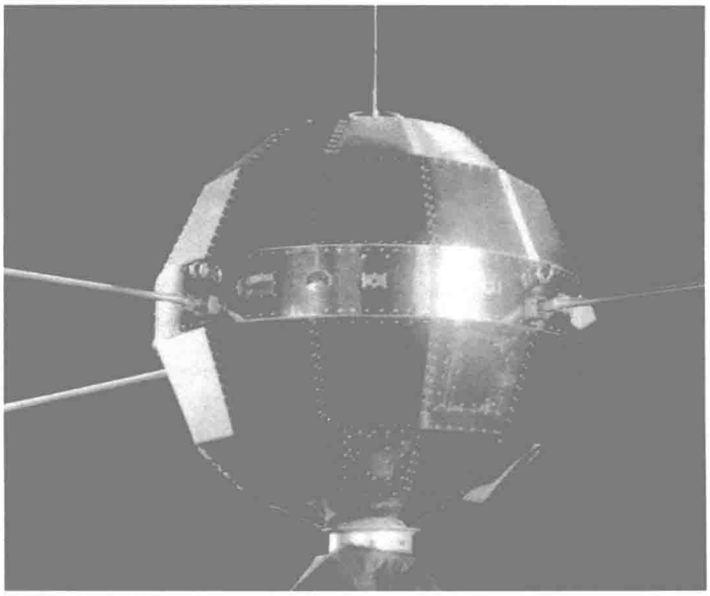
今日，在北京工人體育場，在陣陣的口號聲中，遇羅克身挂大牌，卻昂然挺立，不肯低頭。他曾在日記中寫過"假若我也挨鬥，一定要記住兩件事：一，死不低頭；二，開始堅强最後還堅强"。

成功發射人造地球衛星

4.24　中國第一顆人造地球衛星"東方紅一號"在酒泉衛星發射場用"長征一號"火箭發射。21時48分，星箭分離，衛星進入軌道，發射成功，全過程僅用13分鐘。

這顆衛星是一個直徑1米的球形72面體，重173公斤。初始軌道參數是：近地點439公里，遠地點2384公里，傾角68.5度，繞地球1週用時114分鐘。它以20009兆週的頻率循環放送《東方紅》樂曲、遙測訊號和數據。中央人民廣播電臺接收衛星信號，並連續3天對國內廣播。

中國是從1965年開始研製人造地球衛星的。



"東方紅一號"衛星。

蔣經國紐約遇刺



蔣經國在美國。

4.25　臺灣當局"行政院"副院長蔣經國在紐約布拉薩酒店門前遭槍擊。當時，蔣經國正前往出席美東工商協會的餐會。剛抵酒店，即有約25名臺灣獨立聯盟的學生手持標語，高呼口號。當他步入酒店正門時，突然有2名學生從大理石柱後衝出，向他開槍。由於美國護衛人員阻攔，子彈打高，射入餐廳的牆上，未擊中蔣經國。2人當場被捕。向蔣經國開槍的凶手叫黃文雄，另一個叫鄭自才，均來自臺灣。

蔣經國是本月18日應美國國務卿羅杰斯邀請訪美的。

林彪與毛澤東意見相左

4.11　在是否設立國家主席問題上，林彪和毛澤東產生意見分歧。

自從林彪成爲中共第二號人物後，他就一直希望自己像劉少奇生前一樣，黨內任副主席，在國家職務上，擔任國家主席，並希望通過全國第四屆人大的召開，名正言順地當上國家主席。

今年3月，毛澤東提出召開全國四屆人大和修改憲法的意見，建議不設國家主席，並爲此召集了中央工作會議。與會的大多數人贊同毛澤東的建議，對此林彪深感不滿。

本日，林彪提議讓毛澤東擔任國家主席，並交政治局討論。毛澤東斷然批示道："我不能再作此事，此議不妥。"

本月下旬，毛澤東再次在中央政治局提出他不任國家主席，並說，孫權勸曹操當皇帝，是要把他放在爐上烤。我勸你們不要把我當曹操，你們也不要做孫權。

但林彪仍然堅持要設國家主席。

脫離邵氏　鄒文懷自立門戶

本月　邵氏電影公司製片主任鄒文懷脫離邵氏，自行創辦嘉禾電影製作機構。

曾在英文《虎報》做體育記者的鄒文懷，早先在其舊上司、邵逸夫的密友吳嘉棠的引薦下擔任了邵氏公司的宣傳主任。因其工作出色，後被邵逸夫擢陞爲製片主任。正在鄒文懷權重一時之際，邵逸夫在1969年底邀得女歌星方逸華入邵氏負責管理財務，並搞權力平衡。鄒文懷甚爲不滿，聯合邵氏總經理周杜文，聯名致信邵逸夫，提出與邵氏分紅的要求，被邵逸夫所拒。深感受制於人的鄒文懷不久與數名愛將脫離邵氏創辦嘉禾。

翌年，嘉禾即憑李小龍的功夫片打入國際電影市場。

1　國務院決定將第一輕工業部、第二輕工業部、紡織工業部合併為輕工業部。

4　《人民日報》發表趙輝的文章《打倒洋奴哲學》。

5　新華社訊，中國第一臺1000公斤高分子材料萬能試驗機在長春試製成功。

5　周恩來總理應邀對朝鮮進行為期3天的訪問。

5　中國援建索馬里的水稻和烟草試驗站舉行移交儀式。

6　前國民黨軍高級將領、全國政協常委唐生智逝世，享年81歲。

9　臺灣當局制定臺灣經濟發展10年計劃，經濟年均增長率為8.5%，至1980年國民生產總額達4819億元新臺幣。

12　《人民日報》發表高淑蘭文章《堅決按無產階級黨性原則辦事》。

13　國務院批準財政部軍管會下放工商稅收管理權，擴大地方減免稅的批準權。

15　周恩來提出中日貿易4項原則，要求日本不與和臺灣有關的企業進行貿易。

16　新華社訊，上海建成第一臺中國式單晶爐。

17　陝西省第一個大型電力抽水灌溉工程——東方紅電力抽水灌溉工程建成。

18　康生在中央和全軍整黨工作座談會上闡釋"50字建黨大綱"。

19　臺灣當局劃定石門水庫、日月潭、阿里山、太魯閣、野柳、烏來、八卦山等為風景特區。

22　全國煤炭工業會議提出3年內扭轉北煤南運的狀況，力爭1975年煤產量超美蘇，居世界首位。

23　因香港當局大學撥款委員會大幅削減中文大學財政預算，中文大學下屬3間書院聯合罷課，這是戰後香港大專學生首次罷課。

28　中國政府發表聲明，堅決支持越南、柬埔寨、老撾3國最高領導人舉行的印度支那人民最高會議。

30　經毛澤東批準，中共中央軍委任命李德生為解放軍總政治部主任。

△　香港亞洲證券交易所、國際證券交易所相繼開業。

1970·5

2 康生到北京市文物管理處，拿走一批珍貴文物。

4 《人民日報》發表《前進歌》、《大路歌》、《到敵人後方去》等革命歷史歌曲。

4 新華社訊，上海印染行業研製成功“一步法印染”新工藝。

5 中國政府正式承認柬埔寨民族統一陣綫領導下的柬埔寨王國民族團結政府。

6 錢思亮被任命為臺灣“中央研究院院長”。

7 國務院批轉國家計委的報告，要求各地發動群衆，回收廢鋼鐵。據估計，這一年共回收了1000多萬噸廢鋼鐵。

8 《人民日報》發表中國京劇團集體改編的《紅燈記》(1970年5月演出本)。

10 新華社訊，中國自行設計、自行製造的萬噸遠洋貨輪“風雷”號在上海下水。

10 越南勞動黨中央第一書記黎笋訪問中國。

11 蔣經國應邀訪問南越。

12 國務院同意人民銀行報告，決定撤銷華僑投資公司。

12 新華社訊，中國已初步建成獨立的玻璃纖維工業體系，現有100多個品種。

17 《人民日報》發表丁學雷的文章《人民戰爭的壯麗頌歌——評鋼琴協奏曲〈黃河〉》。

18 新華社訊，一臺中國式的25噸熱空氣自動壓鑄機在上海製造成功。

20 財政部和衛生部軍管會發出《關於避孕藥品實行免費供應的通知》。

25 中國駐柬埔寨人員全部撤離金邊回國。

28 臺灣林海峰在日本第二十五屆“本因坊”圍棋賽中，四戰四捷衛冕成功。

29 英國女王批準香港港督戴麟趾延長任期到1971年10月。

29 中共中央發出關於開展增產節約運動的指示。

31 《人民日報》發表北京京劇團集體改編的《沙家浜》(1970年5月修訂本)。

△ 幽默大師林語堂博士在香港宣佈，香港中文大學漢英字典初稿完成。

△ 香港當局批準教師、警察男女同酬。

毛澤東發表反美豪言

5.20 毛澤東發表《全世界人民團結起來，打敗美國侵略者及其一切走狗》的聲明。

4月30日，7萬名美軍和南越軍人從越南南部侵入柬埔寨。5月1日、2日，美軍恢復對越南民主共和國的廣平、義安兩省的轟炸，進一步擴大了侵略印度支那的戰爭。4日，中國政府發表聲明，譴責美國政府的侵略罪行。

本日，毛澤東在其聲明中說：“目前，在世界範圍内，正出現一個反對美帝國主義鬥爭的高潮。”“我熱烈支持柬埔寨國家元首諾羅敦·西哈努克親王反對美帝及其走狗的鬥爭精神。”“中國人民堅決支持印度支那三國人民和世界各國人民反對美帝及其走狗的革命鬥爭。”“無數事實證明，得道多助，失道寡助。弱國能打敗强國，小國能打敗大國。小國人民衹要敢於起來鬥爭，敢於拿起武器，掌握自己國家的命運，就一定能夠戰勝大國的侵略。這是一條歷史規律。”

21日上午，北京召開了50萬人參加的支持世界人民反對美帝國主義鬥爭大會。毛澤東出席了大會，西哈努克親王也應邀出席了大會。



馬叙倫。

馬敍倫病逝

5.4 教育家、語言文字學家馬叙倫在北京逝世。

馬叙倫是浙江杭州人，生於1885年。早年加入同盟會。辛亥革命後，任《大共和報》主筆、北大教授。後任浙江省教育廳長、國民政府教育部次長等職。抗戰時期任華北民衆救國聯合會主席。1945年在上海發起組織中國民主促進會。1946年6月作爲和平請願代表赴南京，在下關車站被特務毆傷。1949年9月出席中國人民政治協商會議。共和國建國後，歷任中央政府委員、文化教育委員會副主任、教育部部長、高教部部長、全國政協副主席、民進中央主席、民盟中央副主席等。

林彪接見林立果小組織成員

5.2 林彪、葉群親自接見了林立果的“調研小組”成員。林彪夫婦請他們吃飯，並招待他們看了内部電影。

自從林立果在1967年參加空軍後，他的地位扶搖直上。他擔任空軍司令部黨委辦公室秘書後，經空軍司令吳法憲批準，成立了一個以他爲組長的“調研小組”，成員有周宇馳、劉沛豐和空軍參謀部副部長王飛、空軍司令部辦公室副主任劉世英。“調研小組”名義上是爲空軍黨委出點子，提建議，實際上是爲林立果搜集情報，進行秘密聯絡。1969年，林立果陞任空軍作戰部副部長兼司令部辦公室副主任後，“調研小組”在空軍内的權力更大，活動範圍更廣。

今年3月，林立果把上海爲他“選妃”的“找人小組”改爲“上海小組”，並給小組成員配備了槍支，組建了1個實際上的秘密組織。

“調研小組”和“上海小組”構成了林立果的“聯合艦隊”的基礎。

治淮再創新績：開挖新汴河，治理老沱河

5.18 新華社報道，横貫河南、安徽、江蘇3省的治淮大型水利工程——開挖新汴河、治理沱河工程全部竣工。

這個工程從1966年11月開始動工，經過淮北45萬民工近4年的奮戰，把拓寬的沱河與新挖的汴河相連接，構成一條長250公里的大型河道，減輕了淮河的排洪量，解決了1500萬畝耕地的排洪排澇問題。



治淮新河道的修成改善了沿岸的民生水平。



北京平谷縣貧下中農歡送子女上大學。

工農兵學員上大學

6.27 北京大學、清華大學計劃下半年開始招生。2校按照毛澤東"要從有實踐經驗的工人農民中選拔學生，到學校學幾年之後，又回到實踐中去"的指示，制定了群衆推薦、領導批準和學校復審相結合的招生方針，使高等學府面向工農兵學員。

中共中央今日批示同意這一做法。

招生的對象是：政治思想好、身體健康、年齡在30歲左右、具有3年以上實踐經驗、相當於初中以上文化程度的工人、貧下中農、解放軍戰士和青年幹部。有豐富實踐經驗的工人、貧下中農則不受年齡和文化程度的限制。此外，還要注意招收上山下鄉和回鄉知識青年。

根據各專業具體要求，學制分别爲2至3年。各專業都設置以毛主席著作爲基本教材的政治課及實行科研、教學、生產三結合的業務課、以備戰爲内容的軍事體育課。

10月15日，國務院通知各地按上述規定進行本年度高校招生工作。它從根本上改變了解放後一直實行的高校招生考試制度。

全國首批招收的工農兵學員共4萬餘人。



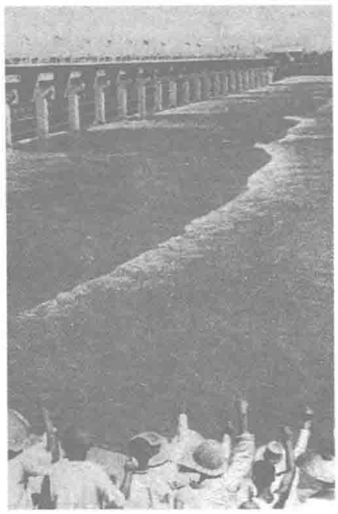
6.6 《人民日報》以《做革命大批判的小闖將》為題報道上海紅小兵寫大字報批判"資產階級教育路綫"。

圖為紅小兵宣傳畫：大風浪里煉紅心。

澳門興建澳氹大橋

6.18 澳門半島到氹仔島的跨海大橋正式動工。

大橋全長2569.8米，寬9.2米，連同引橋，實際長度達3449.91米，中間設計有一個可容2000噸輪船通道口，跨度73米，高度35.6米。全橋由4段連續樑組成，其中最長一段長1056.4米。橋柱事先預製，然後再用特殊的接合劑環氧樹脂膠接合。這座大橋由葡萄牙教授賈多素設計，澳門工程有限公司承建。1974年10月5日正式通車。



大清河樞紐工程完工典禮。

大清河治理工程

6.16 新華社報道，根治海河的一個重要組成部分——大清河治理工程已提前全面完成。

大清河位於河北省中部津浦鐵路和京廣鐵路之間，由於經常洪水泛濫，嚴重威脅天津市和津浦鐵路的安全。去年冬天，30萬民工開始了治理大清河的工程。他們共排出積水8000多萬立方米，修築橋梁47座、樞紐工程2處，加固了兩岸河堤，疏通浚深了河道，並對河道裁彎取直，使汛期洪水能暢通入海，確保沿河地區安全。

3 19歲的天津籍女知青張勇在呼倫貝爾為救落水的羊而被溺死。

3 輕工部、外貿部、商業部通知停止出口國產綿羊毛。

6 新華社訊，原跟隨在印度的達賴叛國集團的叛逃人員扎西向西藏邊防部隊投誠。

7 中共中央、國務院在經過精簡、合併後，成立23個部、委，2個小組和1個辦公室，並在各部委建立黨核心小組、革委會。

11 國務院決定把建設銀行併入人民銀行，以後基建撥款由財政部門確定計劃指標，其它業務由人民銀行辦理。

11 中共西藏自治區革委會核心小組向中央請示，計劃1971年春季實現西藏農村人民公社化，1971年底實現牧區人民公社化。

13 周恩來總理就蘇聯一些地區發生地震和水災致電蘇聯部長會議主席阿·尼·柯西金，表示慰問。

15 新華社訊，保定化工實驗廠試製成功對棉花、水稻等農作物有顯著增產效果的植物生長激素——"增產靈"。

15 國務院、中央軍委決定將哈爾濱工程學院遷至長沙，改名長沙工學院；將哈爾濱工業大學遷至重慶，改名重慶工業大學。

18 中國現代陶瓷展覽會在巴黎開幕。

20 新華社訊，長春電業局試驗成功超高壓送電綫路帶電移塔技術。

21 全國電力工業增產節約會議提出爭取3年節省煤1000萬噸，至1975年，發電能力超過英國、西德。

22 中共中央指示國務院將各部、委所屬企業、事業單位的管理權在本年内分期分批下放。

25 周恩來總理致電利比亞革命指揮委員會主席奧馬爾·穆阿邁爾·卡扎菲，祝賀利比亞收回惠勒斯美軍基地。

26 臺灣第一個長期性的書刊聯營市場——中國書城在臺北市揭幕。

26 水利電力部要求在1972年做到"全國縣縣都有電"。

29 中國向羅馬尼亞提供無償物資援助議定書在北京簽字。

1970·7

1 中國電影《南征北戰》在蘇丹首都公映。

1 臺灣"中國石油公司"高雄小港儲油槽破裂，5萬噸原油外溢，附近20萬公頃魚塘和1公里長的海面遭受污染。

1 中國第一座採用無介質干磨干選新工藝的新型選礦廠在北京建成，實現了"選礦不用水"。

2 新華社訊，中國又一條人工河——湖北漢北河竣工，全長110多公里。

4 美軍飛機入侵中國領空，外交部發出第四百七十五次警告。

7 《人民日報》發表北京針織廠運用"七字經"(看、想、問、議、用、寫、查)活學活用毛澤東思想的調查報告。

8 新華社訊，中國運動員倪志欽跳過2.26米的高度，創造近幾年來世界男子跳高的最好成績。

10 中國政府提前釋放被指為間諜而監禁12年的美國天主教主教華理柱。

12 臺灣運動員紀政在慕尼黑以22秒4的成績創200米女子短跑的世界紀錄。

12 中共中央發出關於整團建團的通知，要求恢復共青團的組織生活。

14 前新疆省主席盛世才病逝，終年76歲。

17 新華社訊，從1969年冬至1970年春，中國農村興建的中小型水電站裝機總容量是過去20年的2倍。

19 新華社訊，廣西桂平縣紡織廠製造成功具有世界先進水平的無梭鋼帶織布機。

20 中共中央發出通知，要求各地認真動員所有單位討論和提出修改憲法的意見和四屆人大候選代表名單。

22 臺灣當局"行政院"決定，凡接受周恩來的對日貿易4項原則的日本廠商，臺灣即停止與其貿易。

25 新華社訊，新疆最大的一項防衛滲渠道工程——葉爾羌河東岸引洪大渠竣工。

△ 中國專政機關提前釋放英國間諜喬治·瓦特。

△ 香港17個學生團體舉行論壇，要求當局接納中文為法定語文。

林立果獲授權指揮空軍一切

本月 林彪之子林立果獲空軍司令員吳法憲授權，可以"指揮空軍的一切，調動空軍的一切"。

吳法憲在空軍機關公開宣佈："今後空軍的一切都要向林立果同志匯報，都可以由立果同志調動指揮。"

本月下旬，吳法憲邀請空軍政委王輝球去西山駐地，對林立果大加吹捧，並鄭重其事地說："林副主席把林立果派來空軍，是對我們最大的關懷。林立果就是代表林副主席的。"

7月6日，吳法憲的話被作爲指示在空軍黨委辦公會議上作正式傳達。

爲擴大在軍中的影響，7月31日，林立果炮製了一個毛澤東著作"講用報告"，在空軍司令部會上講了1天。會上，吳法憲説："講用報告""放了一顆政治衛星"，稱林立果是"天才"、"全才"、"全局之才"，是"第三代接班人"。

林彪讀後也稱贊叫好，稍後指示將此"講用報告"印70萬册下發。



7.7 《紅色娘子軍》1970年5月演出本在《人民日報》發表。圖為該劇劇照。

臺灣警方掃蕩竹聯幫



竹聯幫首要分子陳啓禮。

7.16 臺灣省"警務處長"羅揚鞭下令刑警大隊協同臺北市警察局，全面掃蕩臺北市及其他縣市的竹聯幫分子。

1955年，200多名學生在臺北縣永和鎮的竹林地成立"竹林聯盟"，簡稱"竹聯"。竹聯幫在黑社會幫派的比拼中不斷壯大。1968年竹聯幫重整，設立堂口，吸收新血，逐漸成爲以臺北爲大本營並遠征中、南部的"天下第一大幫"，成員發展到1000人以上。

本月14日，該幫因分贓不勻内哄，臺北警方乘機下令大力掃蕩。

22日，被嚴密通緝的首要分子陳啓禮在臺南被捕，並移送管訓。竹聯幫的勢力受到重創。



成昆鐵路。

成昆鐵路通車

7.1 中國西南地區具有重要戰略意義與經濟價值的鐵路幹綫——成昆鐵路經10餘年施工修建，於今日正式啓用並通車。

這條鐵路北起四川成都，南抵雲南昆明，北接寶成、成渝鐵路，南連貴昆鐵路，全長1100公里。

1958年開始勘測設計並局部施工，1964年，成昆綫鋪設工程全面鋪開。施工十分艱巨，總投資爲33億元。全綫有穿越大小涼山和橫斷山脈的隧道427座，跨越大渡河、金沙江等河流的大小橋梁991座，隧道及橋梁總長度佔鐵路全長的40%。

成昆鐵路的建成，對於促進西南地區的資源開發和經濟發展具有重要意義。



50年代成昆綫上的勘探者。

林彪集團在廬山上异動

8.23 中共九屆二中全會由毛澤東主持，在江西廬山召開。出席會議的有中央委員155人，候補中央委員100人。

會上林彪不顧原定議程，搶先發表講話，頌揚毛澤東，大談天才問題，再次提出要設國家主席。接着，林彪的支持者開始了緊張活動。吳法憲當晚就在政治局討論國民經濟計劃的會議上提出要學習林彪的講話。24日，陳伯達、吳法憲、葉群、李作鵬、邱會作等按事先的密謀，分別在各組會議上宣講由陳伯達選編、林彪審定的《恩格斯、列寧、毛主席關於稱天才的幾段語錄》。陳伯達在華北組說，有人反對稱毛主席是“天才”，反對設國家主席，是要翻八屆十一中全會的案，是要否定文化大革命。葉群甚至在中南組會上表示，稱“天才”的觀點，“刀擱在脖子上也不收回”。

25日，載有陳伯達發言記錄的華北組第二號簡報印出。吳法憲、邱會作也佈置西南組、西北組出同樣內容的簡報。



毛澤東出席廬山會議。



周恩來在廬山會議上。



(左起)：李作鵬、吳法憲、林彪、黄永勝、邱會作在九江機場合影。

毛澤東：我的一點意見

8.31 針對陳伯達、吳法憲等林彪的支持者在廬山中央全會上的言行，毛澤東寫了《我的一點意見》。

25日，毛澤東召集了中央政治局常委擴大會議，决定停止討論林彪的講話，收回華北組二號簡報，並責令陳伯達檢討。

《我的一點意見》說：陳伯達“採取突然襲擊，煽風點火，唯恐天下不亂，大有炸平廬山，停止地球轉動之勢”。

毛澤東表示他曾“同林彪同志交換過意見”，兩人達成過共識，即“是英雄創造歷史，還是奴隸們創造歷史，人的知識（才能也屬於知識範疇）是先天就有的，還是後天纔有的，是唯心論的先驗論，還是唯物論的反映論，我們祇能站在馬列主義的立場上，而決不能跟陳伯達的謠言和詭辯混在一起”。

毛澤東說：“希望同志們同我們一道採取這種態度”，“不要上號稱懂得馬克思而實際上根本不懂馬克思那樣一些人的當”。

9月6日，中共九屆二中全會結束。會議宣佈對陳伯達繼續進行審查。

北方農業會議

8.25 國務院召開北方地區農業會議。北方14個省、市、自治區及解放軍生產建設兵團的代表1200餘人與會。

會議提出：1. 要學習大寨的先進經驗，以扭轉中國糧食單產較低的現狀。2. 在農村深入開展階級鬥爭和兩條路綫鬥爭。3. 在保證集體經濟佔絕對優勢條件下，社員可以經營少量自留地和家庭副業。4. 在服從國家統一計劃前提下，允許生產隊有因地制宜種植的靈活性。5. 講求實效，不務虛名，大搞農田基本建設，發展養豬，搞好農業機械化。

2 南也門總統委員會主席薩勒姆·阿里應邀訪華。

6 中國人民解放軍軍政大學在北京成立，黃永勝任校長；解放軍高等軍事學院、南京軍事學院和政治學院被撤銷。

6 國家計委發出通知，要求各地在9月底前提出1971年計劃和“四五”計劃的主要指標。

6 美國國務卿羅杰斯宣稱，如果中國不堅持把臺灣逐出聯合國，美國可能會改變反對恢復中國在聯合國席位的態度。

8 中國紅十字會向遭受嚴重水災的巴基斯坦軍民捐贈100萬元人民幣。

9 臺灣“省政府”宣佈基隆、高雄、花蓮3港口實施企業化經營。

10 新華社訊，中國自行設計和製造的萬噸級遠洋貨輪“東風”號橫渡太平洋，首次抵達加拿大溫哥華港。

12 臺灣中華航空公司1架民航班機在臺北市附近的福山失事，13人死亡，1人失踪，17人受重傷。

15 蘇聯外交部副部長伊里切夫抵達北京，參加中蘇邊界談判。

15 《人民日報》訊，北京市中小學掀起了辦工廠熱潮。

16 新華社訊，中國第一臺磁選過濾聯合設備在沈陽試製成功。

16 新華社訊，中國第一臺安全火花礦用井下電話機在阜新有綫電廠試製成功。

17 1970年中國政府向柬埔寨提供無償軍事援助協定在北京簽字。

18 湘黔、枝柳鐵路會戰總指揮部成立。

20 外交部就捷克斯洛伐克當局阻撓中國駐捷大使館同柬埔寨駐捷大使館正常外交聯繫一事，提出口頭嚴重抗議。

24 《人民日報》發表國家建委寫作小組文章，指出大中小型企業並舉是高速發展中國工業的必由之路。

26 《人民日報》刊登文章《大寨公社盡大寨》，介紹大寨公社糧食畝產均超過《全國農業發展綱要》規定的指標。

△ 澳門政府頒佈澳門《銀行法》，以推動澳門金融事業發展。

1970·9

1　中國外交部聲明：中國政府從來沒有與南非殖民當局有任何外交往來或經貿關繫。

2　臺灣當局“經濟部”頒佈《鼓勵中小企業合併辦法》，規定對不合經濟規模的企業鼓勵合併，減免稅收。

2　中國國民黨革命委員會副主席熊克武在北京病逝，終年85歲。

7　周恩來總理電賀第三次不結盟國家和政府首腦會議召開。

10　周恩來會見英國女作家韓素音。

12　中共中央發出關於憲法修改草案問題的通知。

14　《中國共產黨第九屆中央委員會第二次全體會議公報》由民族出版社用蒙、藏、維吾爾、哈薩克、朝鮮5種少數民族文字翻譯出版。

18　新華社訊，1970年以來，全國主要輕工業產品的生產連續創造了歷史最高紀錄，月月超額完成國家計劃。

19　臺灣當局規定大專畢業生服役期限，陸軍為2年；海空軍為3年。

20　新華社訊，北京卷烟廠建成投產。

21　中國政府發表聲明，譴責美國指使約旦軍事當局對巴勒斯坦人民武裝力量的軍事進攻。

23　《人民日報》發表山西省昔陽縣學大寨的調查報告，並提出“普及大寨縣”口號。

24　新華社訊，中國石油產量提前2年完成了第三個五年計劃。

25　《人民日報》報道，江西909地質隊在紅層盆地找到了1個蘊藏量十分豐富的大鹽礦。

26　中國紅十字會向巴勒斯坦捐贈100萬元的藥品和食物，以救援在約旦軍政府軍事進攻中受傷的巴勒斯坦傷病員。

28　新華社訊，中國東北地區的25個大中城市實現“四合一”環形供電。

29　臺灣當局表示，臺美將聯合開展釣魚臺的大陸礁層石油與天然氣探測工作。

△　京劇《智取威虎山》完成拍攝並開始上映。

△　截至本月底，工交9個部門的3082個直屬單位已下放223個。

工農兵走上中小學講臺

9.22　北京市香廠路小學請工農兵講師團來校任教的經驗受到《光明日報》的大力推介，各地中小學紛紛效仿，工農兵成爲學校講臺上的主角。

題爲《改革學校教育陣地的一支重要的革命力量》的調查報告稱，北京香廠路小學在1968年11月建立了工農兵講師團，其中工人32名，貧下中農和軍人各2名。“工人師傅結合工廠的鬥爭實際講課，貧下中農在田間、地頭給學生講活的農業基礎知識”，學校裏的教師受到“再教育”。文章的編者按稱贊講師團“建立了工農兵、教師、革命小將三結合備課、講課的新制度，改變了知識分子獨佔講臺的現象”。

“山藥蛋”派宗師趙樹理去世

9.23　著名作家、文學的“山藥蛋”派創始人趙樹理不堪迫害和折磨，在太原含冤而逝，終年64歲。

趙樹理是山西沁水縣人。他1937年加入中共。抗日戰爭時期，在太行山抗日根據地努力從事革命文藝創作和文藝通俗化工作，曾任區長和隨軍報紙編輯。延安文藝座談會後，他陸續創作發表了《小二黑結婚》、《李有才板話》、《李家莊的變遷》等反映農村生活的小說，以其新穎的題材和濃鬱的現實氣息在抗日根據地產生了廣泛影響。

共和國建國後，歷任全國人大代表、全國文聯常務委員、中國曲藝協會主席、中國作家協會理事等職。他長期深入農村生活，作品鄉土氣息濃烈，語言樸實生動，被形容爲“山藥蛋”。





9.21　新華社報道：首屆工農兵學員跨進了社會主義的大學——清華大學和北京大學。上圖為課堂上的工農兵學員；下圖為北大的新學員在接受革命傳統教育。



9.21　新華社訊，中國城鄉市場商品豐富，購銷兩旺，物價穩定。實際上，每種主要的生活用品仍需憑票供應。圖為居民排隊購糧。



10.1　毛澤東在天安門城樓上會見其老朋友美國作家埃德加・斯諾。

中共重建地方各級黨委

10.28　爲了重新建立被衝垮了的地方各級黨委，中共中央發出通知，限時要求各地召開黨代表大會。

具備了以下5項條件的地方，可以召開中共黨代會：1. 廣大黨員階級鬥爭、路綫鬥爭和繼續革命的覺悟大大提高。2. 進行了鞏固的革命大聯合、革命三結合。3. 經過清理階級隊伍和"一打三反"運動，階級陣綫基本分明。4. 絶大多數黨組織經過整頓，進行了吐故納新，純潔了黨的隊伍。5. 已經形成革命的、聯繫群衆的領導核心。

各地被要求把召開黨代表大會的各項準備工作的重點放在領導班子的思想整頓上，並在半年多内分3批把全國各省、市、自治區的黨委建立起來。新黨委的人選既要堅持標準，又要照顧各方面的代表性。《通知》發出後，大多數省市在規定時間内召開了黨代會，陸續建立新黨委。



10.5　臺灣電影"金馬獎"揭曉，《家在臺北》獲最佳影片獎。圖為該片劇照。

林彪愛將遭斥責

本月　毛澤東對林彪的幾名重要支持者在8月廬山會議上的言論和行動，作了嚴厲的批評。

14日，毛澤東在吳法憲的書面檢討上批示：作爲一個共産黨人，爲什么這樣缺乏正大光明的氣概？由幾個人發難，企圖欺騙200多個中央委員，有黨以來没有見過。什么天才問題，不過是一個借口。還指出：陳伯達是個可疑分子，我在政治局會議上揭發過，又同個别同志打過招呼。

15日，毛澤東又在葉群的書面檢討上批示：思想上政治上的路綫正確與否是決定一切的。他批評葉群愛吹不愛批，愛聽小道消息，經不起風浪，一個傾嚮掩蓋着另一傾嚮。説，九大勝利了，當上了中央委員不得了了，要上天了，把九大路綫抛到九霄雲外，反九大的陳伯達路綫在一些同志中佔了上風。不提九大，不提黨章，也不聽我的話，陳伯達一吹就上勁了，軍委辦事組好些同志都是如此。黨的政策是懲前毖後，治病救人，除了陳待審查外，凡上當者都適用。

范長江逝世

10.23　著名記者范長江被迫害致死，終年61歲。

范長江是四川内江人。1927年參加南昌起義。1934年任天津《大公報》記者，第一個向全國報道西安事變、紅軍長征及中共的主張。1939年加入中共，在新聞界從事抗日救亡運動和進步新聞活動，積極報道抗日戰爭的情況，並於1941年在香港創辦《華商報》。建國後，歷任新華社總編輯、《解放日報》社社長、全國新聞總署副署長、《人民日報》社社長、全國科協黨組書記、全國政協委員等職。

5　由國務院召開的北方地區農業會議提出生產要因地制宜，盡快扭轉南糧北調狀況；保持三級所有，隊為基礎和自留地制度。

5　全國對外貿易計劃會議確定從1971年起，外貿部所屬的企業下放給地方，實行雙重領導，以地方為主。

6　法國前總理莫里斯・顧夫・德姆維爾應邀訪問中國。

7　國務院同意國家計委的報告，決定再追加基建投資27.3億元，至此，1970年全年的基建投資計劃改為262億元。

8　臺灣"警備總司令部"召開會議，提出加強取締嬉皮士、奇裝异服和長發。

10　中國政府聲明支持西哈努克親王的柬埔寨王國民族團結政府。

13　中國和加拿大正式建立外交關繫。

15　中國和赤道幾内瓦共和國正式建交。

16　清倉節約工作座談會在北京召開。

16　臺灣當局針對全島稻米生產過剩而調整糧食生產政策，鼓勵農民將過剩食米加工製造附加值較高的混合飼料。

16　新華社訊，年產150萬噸的大型露天煤礦——哈密露天煤礦投產，總投資為1億多元。

17　中朝兩國在京簽訂經濟技術援助協定。中國將為朝鮮提供無息貸款7.14億元。

18　臺灣臺南縣發現400萬年前的象牙化石。

19　《人民日報》載文指出，"發展經濟、保障供給"是全國商業工作的根本指導方針。

20　《人民日報》發表署名文章《加強無產階級黨性》。

22　方毅率代表團離京參加中國援建的坦贊鐵路開工典禮。

27　中國排球協會宣佈退出國際排聯，抗議其製造"兩個中國"。

28　中共中央發出通知，要求各地召開黨代表大會和建立黨委。

29　安徽省濉（溪）阜（陽）鐵路建成通車。

30　《人民日報》發表社論《認真學習毛主席的哲學著作》。

△　全國各地基層團組織工作正在逐漸恢復。

1970·11

1　《人民日報》報道，外國朋友參觀廣州1970年秋季中國出口商品交易會毛主席著作館。

4　《光明日報》發表署名文章《戳穿美日反動派借尸還魂的陰謀——評日本反動影片〈山本五十六〉》。

4　財政部、農林部發出通知，決定從1971年起將育林基金全部下放給各省、自治區、直轄市負責。

6　中國和意大利正式建交。

10　巴基斯坦伊斯蘭共和國總統阿迦·穆罕默德·葉海亞·汗應邀對中國進行國事訪問。

11　毛澤東給法國的夏爾·戴高樂夫人發唁電，悼念戴高樂將軍逝世。

12　中國萬噸級貨輪"紅旗"號抵加拿大港口。

15　全國人大代表、全國勞動模範、"鐵人"王進喜在北京病逝，終年47歲。

17　新華社訊，河北省和北京市、天津市治理海河水系"北四河"工程破土動工。

18　國務院通知各地不得自行調整商品價格。

20　周恩來總理在與北京外國語學院等校師生座談時，着重指出要培養又紅又專的外語人才，練好政治思想、語言本身和文化知識的"三個基本功"。

20　聯合國大會投票表決關於接納中國加入聯合國的提案，表決結果是中國未能得到2/3的多數票而不能入會。

20　《人民日報》轉載《紅旗》雜誌第十二期發表的評論員文章《在學習中提高執行毛主席革命路綫的自覺性》。

24　中國和埃塞俄比亞帝國政府建立外交關繫。

24　華國鋒當選為中共湖南省第一書記。

25　中國政府就葡萄牙在美國支持下，派遣雇傭軍入侵幾內亞發表聲明，表示無比憤慨和最強烈的譴責。

29　在第十三屆斯堪的納維亞國際乒乓球錦標賽上，中國乒乓球隊獲女子團體、女單、女雙、男雙、混雙5項冠軍。

△　全國展開批判陳伯達的整風運動。

要求高幹讀馬列經典

11.6　中共中央指示，高級幹部必須讀（或選讀）馬、恩、列的6本著作和中共中央主席毛澤東的5本著作。爲了適應學習的需要，出版機構將重新出版這批馬克思、恩格斯和列寧的重要著作，它們是：《共產黨宣言》、《法蘭西內戰》、《哥達綱領批判》、《反杜林論》、《國家與革命》、《唯物主義和經驗批判主義》。

爲什么要組織此次學習，毛澤東在翌年3月15日在《無產階級專政勝利萬歲》一文上的批示可作解釋："我黨多年來不讀馬、列，不突出馬、列，竟讓一些騙子騙了多年，使很多人甚至不知道什么是唯物論，什么是唯心論，在廬山鬧出大笑話。這個教訓非常嚴重，這幾年應當特別注意宣傳馬、列。"

毛澤東談經濟建設經驗

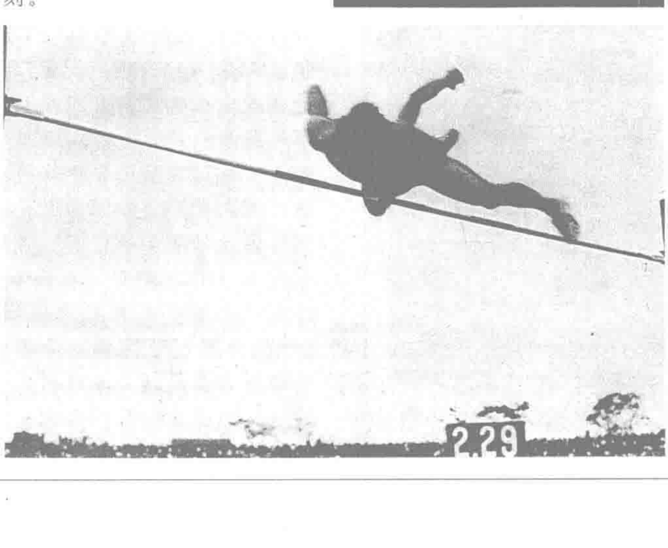
11.13　毛澤東承認："管理經濟很不容易，早先不會搞，經過幾個週折纔學會了一點。"這是他接見來訪的巴基斯坦總統葉海亞·汗時說的。他舉例說，有一年北戴河會議，提出1年要搞1800多個建設項目，結果物力、財力都不夠，要什么沒有什么，沒辦法就砍。一砍，又砍的太多，衹剩800項。有些項目搞得越來越大，叫"大、洋、全"。而通過實踐提出搞"小、土、群"，後來一掃而光，現在又搞起來了。

毛澤東還說，鋼鐵工業這幾年總在年產鋼1000至1800萬噸之間徘徊，徘徊了10年還是上不去。現在許多人覺悟了，今後有可能上去，但不要太急了，急了會吃虧的。要防止有些人動不動就要翻一番。

11.8　下午4時10分，27歲的跳高運動員倪志欽在湖南長沙勞動體育場跳過了2.29米的高度，超過了2.28米的世界紀錄。這是我國運動員第一次創造跳高世界紀錄。

上圖為倪志欽，下圖留下了他越過2.29米橫杆的一刻。







解放軍部隊在野營拉練。

長途野營拉練

11.24　毛澤東要求全軍利用冬季實行長途野營訓練1次，每個軍可分2批（或不分批），每批2個月。毛澤東還指示：大、中、小（高年級）學生可利用寒假實行野營訓練1個月；工廠可抽少數工人（例如1/4，但生產不能減少）進行野營練習。

遵照毛澤東這一指示，解放軍各部隊及全國各大、中城市的大、中、小學普遍開展了野營拉練活動。

此後，各部隊及大部分學校每年冬季都要開展1次野營拉練活動。

中共中央設宣傳組

11.6　中共中央決定成立中央組織宣傳組，同時取消中宣部和政治研究室。

中央組織宣傳組由政治局常委康生任組長，組員有政治局委員江青、張春橋、姚文元和政治局候補委員紀登奎、李德生。中央組織宣傳組負責管轄中央組織部、中央黨校、《人民日報》社、《紅旗》雜誌社、新華總社、中央廣播事業局、《光明日報》社、中央編譯局，以及工、青、婦中央一級機構和他們的五·七幹校。該組大權爲江青等掌握。

1970·12

毛澤東吐露心聲

12. 18　毛澤東會見美國著名記者埃德加·斯諾，與其進行了長時間談話，披露了其發動文化大革命的初衷。

毛澤東認爲文化大革命“基本上是修正主義跟反修正主義的問題”，他說 1965 年姚文元寫作班子批判《海瑞罷官》“那篇文章擊中了我們的敵人的要害”。“我們没有大學教授、中學教員、小學教員啊，全部用國民黨的，就是他們在那裏統治。文化大革命就是從他們開刀。”

斯諾問，你什么時候明顯地感到必須把劉少奇從政治上搞掉？毛澤東回答説：“那就早囉。1965 年 1 月，二十三條發表。二十三條中間第一條就是説四清的目標是整黨内走資本主義道路的當權派，當場劉少奇就反對。”“他是混進共産黨里的反動分子。”

關於個人崇拜，毛澤東説：“那個時候的黨權、宣傳工作的權，各個省的黨權、各個地方的權，比如北京市委的權，我也管不了了。所以那個時候我説……倒是需要一點個人崇拜。”他又説：“現在没有必要，要降溫了。”“什么‘四個偉大’，討嫌！總有一天要統統去掉。”

毛澤東説：“這個文化大革命有兩個東西我很不贊成。一個是講假話，口裏説：‘要文鬥不要武鬥’，實際上下面又踢人家一脚。”“第二條我很不高興的，就是捉了俘虜虐待。”

斯諾是著名的《西行漫記——紅星照耀中國》的作者，他此次是專門來華採訪文化大革命的。談話中，毛澤東還向他透露了“中美總要建交的”的重要信息，表示“如果尼克松願意來，我願意跟他談”。

揭發批判陳伯達

12. 22　由毛澤東提議、周恩來主持、華北地區軍政負責人參加的華北會議開始舉行。根據毛澤東的指示，會議要討論“是何原因陳伯達成了北京地區及華北地區的太上皇”、“爲何聽任陳伯達亂跑亂説”。

在這之前，中央軍委正在召開座談會。

到次年 1 月，這兩個會議都引致毛澤東的不滿。毛批評軍委座談會“開了一個月，還根本不批陳”，華北會議“批陳不痛不癢”。

1 月 9 日起，軍委座談會的與會者也參加華北會議。

到 1 月 24 日，華北會議結束。周恩來作總結報告説，對陳伯達的反黨罪行已更加認清，“進一步同他劃清了界限”。北京軍區的領導人被指參與陳伯達的“反黨活動”。

周恩來宣佈，將鄭維山、李雪峰調離北京軍區司令員、政委原職。另任命李德生和謝富治分别接替和兼任。



陳伯達。



12. 28　中國自行設計生産的 40 萬倍大型電子顯微鏡試製成功。

譚甫仁被刺成謎

12. 16　雲南軍區第一政委、雲南省革命委員會主任譚甫仁在軍區司令部警衛室門前突然遭到神秘槍擊，搶救無效死亡。

次年元月 10 日，雲南省公檢法軍管會主任、昆明軍區保衛部部長金樹立自縊，經偵查發現：金曾於槍殺案發生 2 分鐘後駕車衝出軍區大院。後又發現軍區保衛部科長汪之真行迹可疑，經審訊，汪承認自己是殺譚凶手，但不肯吐露其意圖和目的。不久汪又自殺身亡，此案遂無從查起。這是建國以來首例高幹被刺案。

辦好五七幹校

12. 1　中共中央、國務院各部門五七幹校會議在北京召開，會議提出：明確幹校發展方嚮：培養一支忠於毛主席的幹部隊伍；繼續認真搞好鬥、批、改；以幹校爲基地。實行留校與插隊相結合；一面學習、一面生産。

五七幹校是爲貫徹毛澤東 1966 年 5 月 7 日指示、將機關幹部、科研教學人員下放到農村、進行勞動的場所。

4　國家計委頒佈《國民經濟基本統計年報制度》。

8　中共中央發出《關於西藏社會主義改造問題》的指示。

9　新華社訊，中國第一塊雙柱塞式油壓表在石家莊煤礦機械廠試製成功。

10　全國人大常委、中國致公黨主席陳其尤在北京病逝，終年 72 歲。

11　臺灣當局“監察院”以違法失職等 8 項重大罪名彈劾臺北市長高玉樹，並以涉嫌司法責任提交司法機關偵辦。

11　臺灣運動員紀政在曼谷舉行的第六屆亞運會上以 11 秒 6 的成績奪得女子 100 米短跑的金牌。

12　新華社訊，中國第一座採用無介質乾磨乾選新工藝的選礦廠在北京建成投産。

13　《光明日報》發表署名文章《日本軍國主義侵略野心的大暴露——評日本反動影片〈日本海大海戰〉》。

15　中國和智利正式建交。

16　全國計劃會議提出必須把工業建設的重點轉到礦山去，大打礦山之仗。

17　新華社訊，天津自行設計製造成功 1 臺 6000 噸水壓機。

22　臺灣裝機容量最大的青山水力發電廠全部竣工。

25　中共中央決定興建長江第一個巨型大水壩葛洲壩水利樞紐工程。

26　中共江西省第三次代表大會選程世清任省委第一書記。

26　中共廣東省第三次代表大會選劉興元為省委第一書記。

26　中共江蘇省第三次代表大會選許世友為省委第一書記。

26　中國建設成就圖片展覽在埃及開羅展出。

27　新華社訊，中國有近 300 個縣、市辦起了小鋼鐵廠。

29　《人民日報》發表中央黨校革命大批判寫作組文章《哲學鬥爭與階級鬥爭——建國以來哲學戰綫上的三次大鬥爭》。

29　毛澤東同意姚文元提出的批判“地主資産階級人性論”意見。

30　寧夏回族自治區第一座黄河公路大橋建成通車，橋長 660 多米。

△　中國最大的鉬業生産基地基本建成。

1971·1

1 中日漁業協會關於燈光圍網漁輪捕魚的規定在北京簽定。

6 臺灣當局“行政院”公佈1970年臺灣國民生產總值為2178億元新臺幣，人均收入為11684元，折合美金為292元。

9 中國乒乓球代表隊訪問羅馬尼亞、瑞典、丹麥、南斯拉夫和阿爾巴尼亞後返回北京。

10 中共上海市第四次代表大會選張春橋為市委第一書記，姚文元為第二書記。

11 中共中央、中央軍委發出通知，要求開展一場反對驕傲自滿，提倡謙虛謹慎的自我教育運動。

13 美國洛克菲勒大通銀行在香港設立東南亞總部。

15 耿飈被任命為中共中央對外聯絡部部長。

16 中國紅十字會向索馬里災區捐贈價值人民幣100萬元的大米、藥品和罐頭。

20 外交部舉行晚會，招待各國來賓觀看舞劇《紅色娘子軍》。

21 中共中央、中央軍委發出通知，批評“有些幹部存在着居功自恃，驕傲自滿，軍閥主義，自以為是，一言堂，說假話，不走正道等歪風邪氣”。

22 新華社訊，京津滬開始調撥今年第一季度的商品。

23 《人民日報》發表社論《打倒大國霸權主義》。

24 京郊治澇工程中的溫榆河、鳳河、港溝河通水工程提前完工。

26 國務院、中央軍委決定，因公需乘坐民航飛機者，不再受職務和級別的限制。

27 全國政協委員、中國國民黨革命委員會中央常委翁文灝在北京病逝。

29 旅居美國的中國留學生和學者開展“保釣魚臺島”運動，成立“保釣委員會”。

31 《人民日報》發表社論《毛主席建黨路綫的勝利》，指出地方各級黨代表大會和新的黨委具有鮮明的新特點。

31 國家計委提出，保留工科大學，農科、醫科、師範學院多數保留，政法、財經、民族院校多撤銷一些。

△ 大型紀錄影片《紅旗渠》、彩色影片《紅燈記》等開始上映。



1.2 新華社訊，我國輕工機械工業已初步形成比較完整的體系。圖為桂林一家製衣廠。

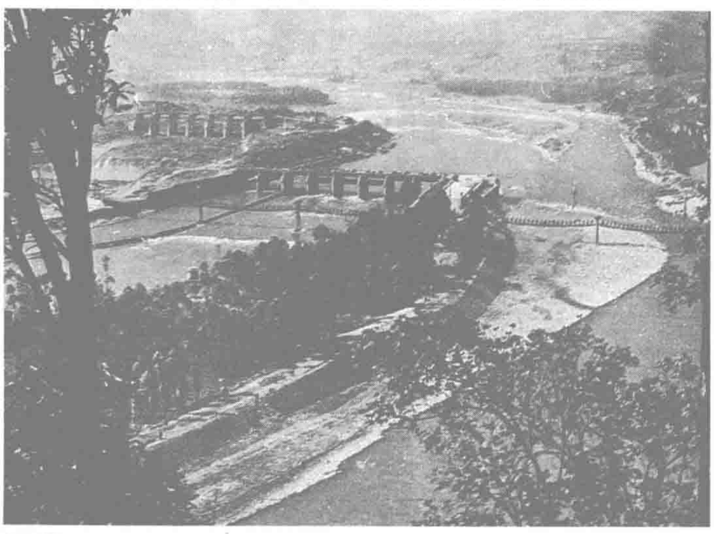
都江堰改造工程完工

1.21 都江堰渠系改造工程基本完成。

都江堰水利工程已有2000餘年歷史，它引泯江水灌溉四川省西部平原的農田。由於農田面積不斷擴大，原有的都江堰水利工程已滿足不了農業生產發展的需要。

1970年春，四川省針對都江堰渠道“長、多、寬、彎、淺、亂”等缺點，提出改造都江堰渠道的設想，計劃填平舊渠，開挖新渠，做到溝直、路平、灌溉系統化，以充分利用水源，擴大灌溉面積。同年8月，四川省決定把改造都江堰渠系工程列爲全省重點水利工程，並計劃用3年時間來完成。

去年冬天開始，灌溉區內26個縣市的民衆投入改渠工程；其中僅溫江專區的14個縣，在3個月的時間內，就開挖了各種渠道3.1萬條，長達2.4萬公里，挖土石方5000萬立方米。川西平原200萬水利大軍，僅用1個冬天就基本完成了原定3年完成的改渠工程，爲川西平原農業生產的穩步發展創造了有利條件。



都江堰。

工農兵學員的革命警覺性

1.27 沈陽醫學院工農兵學員的《管大學要抓根本》在《人民日報》發表。文章說：學院的《人體形態學》復習提綱散佈錯誤觀點。例如有一道復習題說，一個社員在冬天上山打柴，胳膊肘被割破，當地醫院未能把傷治好。這是把社員寫成搞單幹，把社會主義農村寫得冷冷清清，貶低戰鬥在農村第一綫的醫務人員的作用。這裏反映了兩條路綫的鬥爭。從中可體會到，改造大學，一定要抓路綫鬥爭，纔能抓住根本。

蓋叫天去世



蓋叫天扮演的武松。

1.15 京劇藝術家蓋叫天逝世。

蓋叫天原名張英杰，河北省高陽人。自幼入戲班學習武生行當，後改學老生，倒嗓後仍演武生。他學習京劇武生李春來並有所發展，注意造形優美，講究表現人物的精神氣質，形成了“武戲文唱”的藝術風格。被稱爲“蓋派”。他擅演的劇目有《武松》、《三岔口》、《一箭讎》等。

1950年，蓋叫天獲文化部授予“表演藝術家”稱號。1952年，又獲榮譽獎。



2·15 北京 50 萬人游行抗議美國入侵印度支那 3 國。

“五·一六”專案小組成立

2·8 經毛澤東批準，中共中央決定成立“五·一六”專案聯合小組，統一清查、審理和核實“五·一六”專案。並限定目前清理“五·一六”反革命集團的重點在北京。專案小組成員有 13 人。吳德任組長、李震任副組長。

中共中央指示清查小組“既要防止擴大化，又不要一風吹”，“不許使用逼供信和誘供、指供”。

臺灣首座原子爐開始運行

2·2 臺灣首座微功率核子反應器（原子爐），今日下午開始運行。

這座核子反應器建在石門水庫附近，它是由臺灣科學家和工程師自行設計建造的。主要用於核能材料的檢驗和反應器物理研究。

臺灣爲迎接核子科學時代的來臨，成立了核能研究所從事核能研究，並由臺灣電力公司籌建核能發電站。這座小型核子反應器的成功運行，爲日後研製大型核子反應器作好了準備。這座反應器將接受國際原子能總署檢查。



2·16 新華社報道，西藏建成近百座中小型水電站。圖為西藏山區的 1 個小水電站。

全國計劃會議制定本年指標

2·19 全國計劃會議在北京結束，會議制定了 1971 年發展國民經濟計劃，並提出必須採取堅決步驟把工業建設重點轉到礦山。

計劃要求：工農業總產值 3350 億元，比去年增長 12%。糧食 4900 至 5100 億斤；棉花 4800 至 5000 萬擔；鋼 2000 至 2100 萬噸；煤 3.6 至 3.7 億噸；電 1300 至 1350 億度；石油 3900 至 4000 萬噸；棉紗 1000 萬件。另外，鐵路貨運量 7.3 至 7.5 億噸。社會商品零售總額 850 億元。財政收支各 705 億元。預算內基建投資 270 億元。

毛澤東再促批陳

2·19 毛澤東對揭發批判陳伯達的進展緩慢不滿的講話，在中共中央政治局內傳達。毛澤東指示，批陳整風，“重點在批陳，其次纔是整風”。

軍委辦事組爲此作了檢討。毛澤東批示説：“你們在批陳問題上爲什么老是被動，不推一下，就動不起來。這個問題應該好好想一想，採取步驟，變被動爲主動。”

肇嘉浜污水引流首期工程完工

2·16 新華社報道，上海肇嘉浜污水引流過江灌溉首期工程建成通水。這項工程，西起上海市區的肇嘉浜路，穿過黃埔江底，橫貫川沙縣境，直達東海，全長 30 多公里。每日有 30 萬噸城市工業和生活污水灌溉川沙縣的 10 萬多畝農田。新華社説，這種混流污水含氮、磷肥，並能減少農作物病蟲害和改良土壤。

1 新華社訊，中國地質隊在西藏高原找到一批中小型煤田，從而結束了長期以來“西藏高原無煤論”。

2 新華社報道，邯鄲製氧機廠製成能同時生產高純度氧氣和氮氣的新型製氧機。

7 中國國民黨敦促“政府”降低農業成本，提高農民收益。

8 北京舉辦全國中草藥新療法展覽。

10 中國和尼日利亞聯邦共和國建立外交關繫。

11 越南政府副總理黎清毅率越南政府經濟代表團來華。

11 《人民日報》發表蔡正的文章《樹立財政工作要為發展生產服務的思想》，批判了“單純財政”的錯誤觀點。

12 中華人民共和國政府發表聲明，聲討美國侵略老撾。

14 香港學生成立“香港保衛釣魚臺行動委員會”。

14 北京 50 萬軍民游行，擁護政府關於聲討美國、支援印支 3 國的聲明。

14 1971 年全國計劃會議提出不要把多種經營當作資本主義行為批判。

15 中日友好協會電賀日本“恢復日中邦交國民會議”成立。

16 中共廣西壯族自治區第三次代表大會選舉韋國清為自治區委第一書記。

17 中共甘肅省第五次代表大會選冼桓漢為省委第一書記。

18 臺灣當局“教育部”下令禁止各大專院校學生社團參加校外團體活動或參與校際間聯合組織的活動。

18 《人民日報》發表沈紀文章《以糧為綱，全面發展》，強調既重點發展糧食生產，又搞多種經營，以鞏固農村的集體經濟。

18 臺灣第一臺電子自動分信機在臺北市郵局正式啓用。

21 中共中央要求各地將陳伯達的問題擴大傳達至縣團級。

25 新華社報道，上海市連續 6 年實現食油自給。

25 美國總統尼克松在其對外政策報告中表示，要與中華人民共和國對話。

28 《人民日報》發表關於甘肅冶煉廠從工人中選拔基層幹部的調查報告。

3 中國成功發射1顆科學實驗人造衛星，衛星重221公斤，繞地球1週需106分鐘。

3 臺灣當局逮捕並驅逐從事"臺獨"活動的日本人。

4 臺灣當局逮捕並驅逐與"臺獨"分子有聯繫的美國傳教士。

5 中共陝西省第五次代表大會選李瑞山為省委第一書記。

8 中共河南省第三次代表大會選劉建助為省委第一書記。

11 中共青海省第五次代表大會選劉賢權為省委第一書記。

12 臺灣首屆版畫展在臺北藝術館揭幕，展出作品120件。

13 "中華民國駐塞內加爾大使館"三等秘書孫際洲投奔大陸，抵達北京。

14 香港金銀證券交易所開業。

15 中共北京市第四次代表大會選謝富治為市委第一書記。

15 美國國務院宣佈取消美國公民前往中華人民共和國旅行的限制。

15 毛澤東在1份文件上批示，要求這幾年特別宣傳馬列主義。

18 《人民日報》、《紅旗》雜誌、《解放軍報》載文紀念巴黎公社100週年，認為毛澤東的"無產階級專政下繼續革命"是巴黎公社原則的發展。

22 中國和科威特建交。

22 趙偉昌打破男子速度滑冰500米全國紀錄。

24 中共吉林省第三次代表大會選王淮湘為省委第一書記。

26 中國和喀麥隆正式建交。

26 新華社訊，北京醫療隊開始到西北農村巡回醫療。

30 國家計委制定1971年廢鋼鐵回收上交和分配計劃。

31 因國際草地網球聯合會和國際射箭聯合會製造"兩個中國"，中華體育總會和中國射箭協會分別退出上述兩個組織。

31 廣東海南儋縣1艘木殼機帆兩用漁船在三亞港附近被蘇聯貨輪"臺爾曼"號撞沉，死傷各11人。

31 1架非法進入中國領空的菲律賓客機被勒令在廣州白雲機場降落。後該機被勒令離境。

△ 港英當局公佈人口普查結果，全港共有395.08萬人。

"聯合艦隊"與《571工程紀要》



林彪之子林立果。

3.24 林立果的"聯合艦隊"在上海制定武裝政變綱領《571工程紀要》。

1970年10月，林立果將他的"調研小組"改爲"聯合艦隊"。1971年1月24日，毛澤東改組北京軍區，嚴厲批評了李雪峰、鄭維山。這促使林彪、林立果加緊準備應變。

21日，"聯合艦隊"的周宇馳、于新野和林立果一起制定政變綱領，林立果以武裝起義的諧音取名《571工程紀要》。《紀要》認爲：經過幾年準備，起事成功的把握性很大。目前，"政局不穩定"，"右派勢力抬頭，軍隊受壓"，而B－52（即毛澤東）"對我們不放心"，他"不是一個真正的馬列主義者，而是一個行孔孟之道，借馬列主義之皮，執秦始皇之法的中國歷史上的最大封建暴君"，"他用封建帝王的統治技術"，拉一派，打一派，沒有一種政治力量能和他共事到底。因此，要推翻"挂着社會主義招牌的封建王朝"，"奪取全國政權"，或造成"割據局面"。

《紀要》內容還包括暗殺毛澤東的計劃。

實行財政收支包干

3.1 爲調動各地區積極性，財政大包干開始實行。財政部發出通知，決定從今年起，實行"定收定支，收支包干，保證上繳，結餘留用，一年一定"的體制，簡稱財政收支包干制。

這是爲適應1970年決定把大部分企業、事業單位下放到地方管理的需要，對財政管理體制作出的改革。



3.29 第卅一屆世界乒乓球錦標賽在日本舉行。1966年以來我國首次參加世乒賽。男隊獲團體冠軍，女隊獲亞軍。

遠東第一橋修成

3.26 迄今爲止遠東最長的公路橋——臺灣澎湖跨海大橋竣工通車。

澎湖跨海大橋全長爲2160米，除320米長的懸臂式頂力混凝土橋部分接受日本佳友建設公司技術指導外，其餘全部設計藍圖及工程，均由中國人自己測量、設計及施工。

1965年5月該橋正式動工興建，歷時5年半完成。

出版部門"三三制"

3.15 國務院召開出版工作座談會，要求出版部門實行"三三制"。

"三三制"即1／3人員堅持工作，1／3人員深入基層調查，1／3人員下放勞動鍛煉。座談會提出，出版部門要健全各級"三結合"的領導班子，創造條件實行"三三制"，堅定不移地走工農相結合的道路；編輯隊伍要"摻沙子"，吸收一些政治思想好和有一定文化水平的工農兵參加。

座談會期間，毛澤東同意重新出版二十四史和《清史稿》。

官明華被殺害

3.12 因反對林彪，年僅37歲的官明華被殺害。

1969年1月，廣州軍區生產建設兵團海南島白沙縣某團女醫生官明華，被當作"特嫌分子"送縣保衛組"學習班"審查。12月，她被押送師部"學習班"。審問人員發現她的日記中有這樣一段話："金黃色的太陽仍挂在防風林的上空，放射出金色的光彩……"於是認爲她用金色太陽影射毛主席，否認毛主席是最紅的紅太陽，給她扣上"反對毛澤東思想"的帽子。另一次審問中，官明華說："反對兵團的某一個領導人，不是反對兵團，更不是攻擊無產階級司令部！""就是毛主席委托的人，也不一定是好人。"於是又被扣上"反對林彪"的帽子。

此後，官明華在獄中寫下了《敦促林彪投降書》等，說"林彪是埋藏在毛主席身邊的一顆定時炸彈"，"林彪的末日快到了"。

官明華因此被定爲"現行反革命"死罪。今日被槍決前，她留下遺言："歷史將證明我是對的。"

“乒乓外交”：美國球隊訪華

4.10　美國國家乒乓球隊訪問中國。

本月 4 日，在日本名古屋參加第三十一屆世界乒乓球錦標賽的中國乒乓球隊邀請美國隊訪華，美國隊接受了邀請。美國隊來華後，與中國隊進行了友誼比賽。14 日，國務院總理周恩來接見了美國乒乓球隊，並發表談話説，中美兩國人民過去的來往很頻繁，之後割斷了很長時間。你們這次應邀來中國訪問，打開了兩國人民友好往來的大門。

美國乒乓球隊訪華期間，美國總統尼克松公佈了改善中美兩國關繫的一系列措施。



美國乒乓球運動員游覽長城。

毛澤東對軍委辦事組“摻沙子”

4.7　毛澤東指示派紀登奎、張才千參加軍委辦事組，實行“摻沙子”的辦法，打破了林彪的支持者在軍委辦事組一統天下的局面。

華北會議後，中央開展“批陳（伯達）整風”。3 月，黃永勝、吳法憲、葉群、李作鵬、邱會作被迫作書面檢討。

本月 15 日至 19 日，中共中央召開“批陳整風”匯報會。會上討論了黃永勝等人的書面檢討，中共中央和毛澤東對 5 人提出嚴厲批評，告誡葉群要從路綫上端正態度；批評吳法憲“缺乏正大光明”；指責軍委辦事組“欺騙中央”。會上還對中央政治局候補委員李雪峰、原北京軍區司令員鄭維山進行了批判。29 日，周恩來代表中央作總結講話，指出黃永勝等人在政治上犯了方嚮性的嚴重錯誤，組織上犯了宗派主義錯誤。

23 日，林彪親自召集他的親信討論中央“批陳整風”的情況。會後，林彪決定加快實施《571 工程紀要》。



4.15　臺灣臺北學生就美國將中國的釣魚臺劃歸日本事件舉行游行示威。

李四光病逝



4.29　著名的地質科學家、世界地質力學的創始人李四光在北京逝世，終年 82 歲。

李四光原名李仲揆，湖北黃岡人。曾官費留學日本、英國，先後獲伯明翰大學學士、碩士、博士學位。曾任中華民國中央研究院院士、評議員，地質研究所所長，中華人民共和國地質部部長，二至四屆政協委員會副主席。他用所創立的地質力學作指導，爲中國找出了豐富的石油礦藏；他强調在研究地質構造活動性的基礎上，觀測地應力的變化，使地震預報向前跨進了一大步。

1971·4

5　中共山東省第三次代表大會選楊得志為省委第一書記。

7　中國乒乓球隊在日本名古屋舉行的第三十一屆世界乒乓球錦標賽上，獲得男子團體、女單、女雙、混雙 4 項冠軍。

10　香港警察鎮壓參加抗議日本佔領釣魚臺島的示威學生，拘捕學生 21 人。

10　新華社報道，昆明鋼鐵廠羅茨鐵礦建成投產。

11　中共山西省第三次代表大會選謝振華為省委第一書記。

12　中共中央、國務院、中央軍委決定對國防工業的管理實行中央和地方雙重領導。

15　《全國教育工作會議紀要》對 17 年教育工作作出“兩個估計”。

15　中共中央在北京舉行批陳整風匯報會。

16　國務院成立清產核資領導小組，在 2 年內完成全國資產清理和資金核算工作。

17　解放軍總參謀部在東北召開“三防”（防原子彈、防化學、防細菌武器）現場經驗交流會。

17　香港 1000 名學生舉行和平示威活動，抗議美國把釣魚臺島交給日本。

18　新華社訊，中國就蘇聯輪船於 3 月 31 日在海南島海面上撞沉中國漁船，造成 11 人死亡一事表示憤慨並要求賠償。

19　新華社報道，貴州省開始自產食鹽。

19　國家計委向國務院提交報告，提出在兩、三年內在全國實行物資分配大包干辦法。

20　著名國際法專家周鯁生在北京病逝，終年 82 歲。

20　《人民日報》發章文章《資本主義決然死滅，社會主義決然興盛——兩種社會制度下兩種金融貨幣的鮮明對比》。

21　臺灣 14 歲的作曲家陳揚舉行鋼琴作品發表會。

23　林彪召集其支持者開會，決定加快、提前實施《571 工程紀要》。

26　前國民黨政府要員宋子文在舊金山逝世，終年 77 歲。

△　朝鮮故事片《看不見的戰綫》開始在中國上映。

△　田漢的劇作《麗人行》和陽翰笙的劇本《萬家燈火》受到批判。

1971·5

1　《人民日報》發表評論披露日本政府在美國支持下加緊推行侵吞中國釣魚臺等島嶼的計劃。

3　北京開展“巴勒斯坦國際週”活動，1萬餘人集會聲援巴勒斯坦和阿拉伯反美、反以色列猶太復國的鬥爭。

6　中國和聖馬力諾建立領事級外交關繫。

7　臺灣宣佈，臺灣地區人口密度達到每平方公里407人，居世界首位。

7　《光輝的〈五·七指示〉萬歲》展覽在北京開幕。

9　吳浮山跳過1.82米，打破全國女子跳高紀錄。

11　中共新疆維吾爾自治區第二次代表大會選舉龍書金為自治區黨委第一書記。

11　新華社報道，淮河流域在20年裏興建了一批中小型和大型水利工程，抵御洪、澇、旱災能力已大為增強。

12　《人民日報》發表冶金工業部文章，提出“以鋼為綱”是中國社會主義工業建設的客觀規律，號召開展“工業學大慶”運動。

13　《人民日報》載文強調提高對加強基本建設進行經濟核算重要性的認識。

15　中共貴州省第三次代表大會選藍亦農為省委第一書記。

18　中共內蒙古自治區第三次代表大會選尤太忠為自治區黨委第一書記。

19　意大利政府經濟代表團訪華。

20　中共河北省第二次代表大會選劉子厚為省委第一書記。

22　亞洲蔬菜研究發展中心在臺灣臺南縣成立。

25　《人民日報》發表任文欣的文章《文藝創作不要受真人真事的限制》。

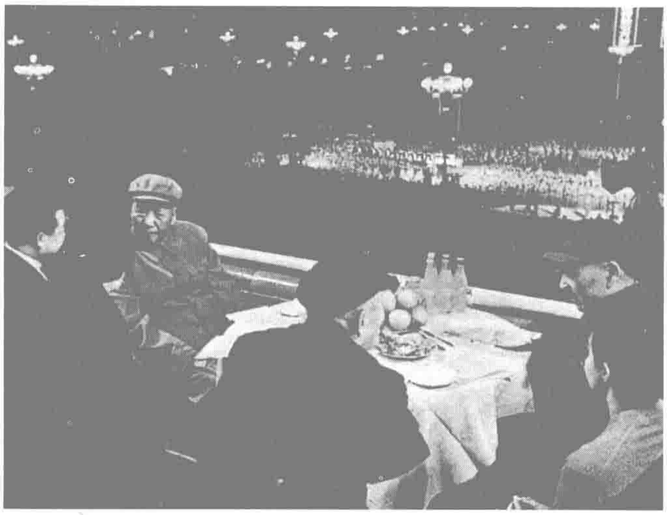
26　中共天津市第三次代表大會選解學恭為市委第一書記。

28　中國紅十字會向土耳其東部地震災區災民捐贈人民幣150萬元。

28　中國和奧地利共和國正式建交。

31　中共雲南省第二次代表大會選周興為省委第一書記。

△　中共中央決定：尤太忠任內蒙古自治區革委會主任；藍亦農任貴州省革委會主任。



5·1　毛澤東、林彪（圖中右二）和柬埔寨國家元首西哈努克親王及夫人晚上在天安門城樓觀看焰火。

林彪經周恩來再三催促纔到場，很快又不聲不響地離開座位消失了。

向林立果宣誓效忠

5·21　為加緊進行“571工程”，林立果要“聯合艦隊”成員宣誓效忠。

部分“聯合艦隊”成員宣讀誓詞：“我們在鬥爭中認識副部長，在鬥爭中選準副部長，在鬥爭中宣傳副部長，在鬥爭中捍衛副部長，永遠緊跟副部長，革命到底永不移。”

22日，“聯合艦隊”成員再次宣誓：“望敬愛的黨，把保衛副部長的光榮而艱巨的任務交給我們，我們決心用鮮血和生命來宣傳副部長，捍衛副部長，緊跟副部長，將中國和世界革命進行到底。”

窮則思變：“大打礦山之仗”

5·26　為尋求改變礦山落後局面的辦法，全國冶金礦山工作會議在北京召開。

去年11月，毛澤東在與巴基斯坦總統葉海亞·汗談話時，曾對鋼鐵工業徘徊10年還上不去表示不滿。今年初，全國計劃工作會議提出“大打礦山之仗”，這次全國冶金礦山會議，就是要貫徹這一精神。

會議認為，冶金工業長期徘徊，主要是調整時期“大砍大殺”，推行“馬鋼憲法”、“條條專政”、“大、洋、全”造成的。會議强調礦山落後是當前國民經濟的突出矛盾，要把礦山建設作為長期的重要的方針，作長遠考慮，長期安排。要充分利用現有基礎，多搞中小礦山，先搞富礦，提高回收率，關心礦工生活，把礦山搞上去。會議還提出要敢於抓生產，把政治工作貫穿到生產、技術和業務中去。

誤“咬”美艦

5·15　南海艦隊2艘獵潛艇到廣州維修途中探測到1艘美軍核潛艇，便緊跟不舍。美太平洋艦隊2架攜帶導彈的戰鬥機接到求援訊號後趕到出事海區並幾次請求攻擊，遭到美軍方制止。懵然不知危情的中國獵潛艇緊“咬”美艦3個多小時方自動脫離。



本月　香港學生和市民發起保衛釣魚臺運動。圖為人們聚集在中環示威游行。

企業生産停滯不前的“原因”

6.20 《人民日報》社論《工業學大慶》説，企業生産是否發展從根本上取決於遵循馬列主義、執行毛主席革命路綫的多少。

社論説，工業建設的問題從根本上説，是思想和路綫問題。思想對了，路綫對了，我們在發展工業中遇到的各種問題，都會得到正確的解決。爲什么大慶油田的建設發展這么快？爲什么有些企業的生産長期徘徊，停滯不前？根本原因就在於：一個馬列主義多些，能夠自覺地貫徹執行毛主席的革命路綫；一個馬列主義甚少，執行毛主席的革命路綫很差。我們要牢牢記取這個歷史的經驗，要看到兩種思想、兩條路綫的鬥爭是長期的。

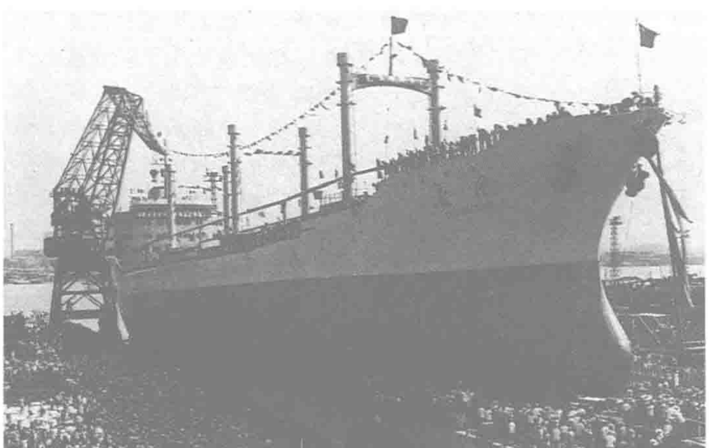


外國人鏡頭下的一個冷清的調度室。

中國第一艘2萬噸貨輪下水

6.27 上海江南造船廠建造的中國第一艘2萬噸貨輪“長風”號下水。

江南造船廠以工人爲主體、有工程技術人員和革命領導幹部參加的三結合設計小組，多次赴大連、青島、南京等港口進行實地考察，獲得大量資料數據，終於設計出能適應各種航區要求的船體結構、配套設備和儀器，並採用國産材料製造成功。


“長風”號輪下水。


6.9 臺灣電影演員甄珍（上圖）在臺北市舉行的第十七屆亞洲電影節上獲得最佳女主角奬。

成立防災指揮機構

6.6 國務院、中央軍委發出《關於成立中央防汛抗旱指揮部通知》，決定由人民解放軍總參謀部、國家計委、商業部、交通部、農林部、財政部、水利電力部聯合組成中央防汛抗旱指揮部。

中央防汛抗旱指揮部辦公室設在水利電力部，日常工作由水利電力部具體負責。長江中下游和黃河防汛指揮機構仍按國務院1969年防汛工作的通知規定不變。

邵荃麟去世

6.10 作家、文藝理論家邵荃麟，在受嚴酷迫害後，病逝於獄中。

邵荃麟生於1906年，浙江慈溪人。1926年加入中共，長期從事黨的地下工作和文化宣傳工作。共和國建國後，歷任文教委員會副秘書長、中宣部副秘書長、作協副主席、黨組書記等職。他提出的“寫中間人物”的文學主張，在“文革”初期即受到批判。

1971·6

1 本日至9日，羅馬尼亞共産黨總書記尼古拉·齊奥塞斯庫率黨政代表團訪問中國。

2 臺灣當局宣佈開放彩色電視機進口以平抑島内産品價格，促進業者提高質量、降低成本，同時宣佈開放汽車進口。

3 新華社訊，昆明供電局成功製造高壓綫雨天帶電作業工具和超高壓綫全面自由帶電作業工具。

6 國務院、中央軍委決定成立中央防汛抗旱指揮部。

10 美國結束實施21年之久的對中國大陸貿易禁運，公佈對華非戰略性項目貿易貨單。

14 《人民日報》發表文章提倡用野生植物代替原材料。

15 全國政協委員會副主席謝覺哉在北京病逝，享年88歲。

15 中華人民共和國社會主義建設成就展覽在羅馬尼亞首都布加勒斯特展出。

16 《人民日報》發表評論員文章《日本軍國主義加速擴軍戰備的藍圖——評日本佐滕政府的第四次防衛力量裝備計劃草案》。

17 美國國務院發表聲明，琉球群島交還日本，釣魚島主權由臺灣與日本協商解決。

17 中國外交部發表聲明，指出釣魚島是中國領土，美國將其交給日本是非法的、無效的。

17 臺灣大學1000名學生示威游行，為釣魚島主權向美日大使館遞交抗議書。

20 《人民日報》發表社論《工業學大慶》，指出大慶是毛澤東主席提倡的一面紅旗。

20 中國紅十字會向乍得政府贈送霍亂疫苗20萬份，並捐款人民幣100萬元。

21 史學家陳垣在北京病逝，享年91歲。

21 周恩來會見美國《紐約時報》、《每日新聞》和《華爾街日報》人員。

22 臺灣首家信托投資公司——臺灣第一信托投資公司開業。

29 中國紅十字會向智利受暴風雨雪襲擊的災民捐贈人民幣500萬元。

30 加拿大政府經濟代表團來華訪問。

△ 中共中央決定：周興任雲南省革委會主任。

1971·7

1 《人民日報》、《紅旗》雜誌、《解放軍報》發表文章批判“唯生產力論”。

3 華北經濟協作區計劃座談會舉行。

3 周恩來致電蘇聯部長會議主席柯西金，悼念蘇聯“聯盟—11號”3名遇難宇航員。

8 國務院批轉衛生部、商業部、燃化部的報告，要求到1975年城市人口自然增長率降到10‰，農村下降到15‰以下。

8 中共中央通知：王猛任國家體委革委會主任、黨的核心小組組長。

10 美國國務院公佈下年對臺軍事援助將超過1億美元。

14 阿爾巴尼亞、阿爾及利亞等18國向聯合國提出提案，要求把討論中國的代表權問題列入即將召開的第二十六屆聯大會議議程。

14 國務院批轉國家計委、建委的報告，規定已從沿海遷往內地的14.5萬名職工的家屬允許隨遷，以解決兩地分居、耽誤生產的問題。

17 菲律賓派兵佔領南沙群島中業島。

18 周恩來會見“關心亞洲問題學者委員會”美國會員友好訪華團。

19 《人民日報》發表中共山東省委寫作小組的文章《批判孔丘教育思想》。

20 《人民日報》發表陶第文的文章《揭露佐藤政府搜羅炮灰的騙局——評日本影片〈啊，海軍〉》。

21 財政部向中共中央提出的報告表明，全國相當一部分企業處於虧損狀態。

23 新華社訊，考古工作者近來發掘一批文化遺址和大批珍貴文物。

29 中國和塞拉利昂建交。

29 周恩來指出，教育後代是百年大計，不能忽視。

30 中國政府聲明，不接受蘇聯政府提出的關於擁有核武器的5國舉行會議的建議。

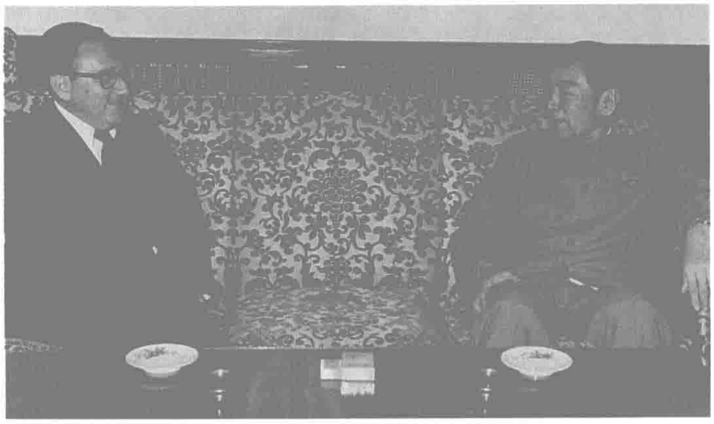
31 全國教育工作會議在北京結束。會議決定工人宣傳隊要長期領導學校，選拔工農兵上大學、管理大學，並縮短大學學制。

△ 國務院文化組成立，吳德任組長。

基辛格秘密訪華

7.9 經過精心的安排，美國總統尼克松的國家安全事務助理基辛格博士，假道巴基斯坦秘密到北京訪問。

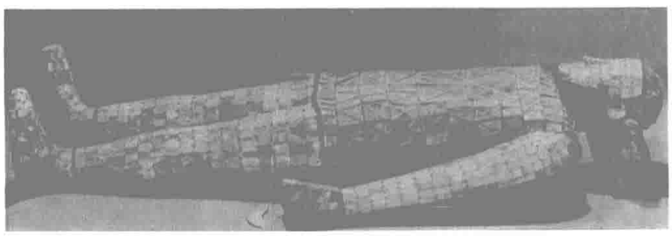
周恩來同基辛格進行了緊張而坦率的會談，着重討論了臺灣問題。周恩來堅持，美國必須承認臺灣是中國的一個省，臺灣問題是中國的內政，不容外人干涉；美國還必須確定撤走駐臺美軍的期限，並廢除美蔣《共同防御條約》。



周恩來總理會見秘密訪華的美國總統國家安全事務助理基辛格。

基辛格表示：承認臺灣屬於中國，不再支持“臺灣獨立運動”，也不支持臺灣當局反攻大陸，希望臺灣問題和平解決，美國不再孤立中國，在聯合國內將支持恢復中國的席位，但不支持驅逐蔣介石集團的代表；而關於美國承認中華人民共和國政府爲中國唯一合法政府的問題，則要留到尼克松總統第二屆任期內解決。美國準備在印度支那戰爭結束後的短時期內撤走其駐臺軍隊的2/3，至於美蔣條約，基辛格表示歷史會解決這個問題。

15日，雙方共同發表了會談公告，宣佈尼克松總統應邀將在近期內訪華。中美關繫出現了震驚世界的發展。



7.23 新華社報道，近幾年來各地出土大批珍貴文物。這一報道表明中國已經拋弃了“破四舊”的過激思潮。圖為1968年在河北發掘的中山靖王劉勝墓中的金縷玉衣。



7.18 新華社訊，中國研製成功針刺麻醉。針刺麻醉無須復雜的器械，用針扎在穴位上即可達到鎮痛效果。圖為針刺麻醉下進行的手術。

7.7 香港市民在維多利亞公園舉行保衛釣魚臺示威，警方以武力鎮壓，圖為1名被捕者。



“創作自由”遭痛剿

7.3 《人民日報》發表文章，表示要用無產階級文學的黨性原則，徹底批判資產階級“創作自由”的“反動謬論”。

文章逐條批駁了以周揚爲首的“四條漢子”提出的“創作自由”論：所謂“文藝特殊”論，即是把“藝術生產的特殊規律”講得十分神秘，祇有周揚他們這些“祖師爺”纔能掌握，纔能領導，而黨卻不能過問文藝工作，否則就是對文藝創作“干涉”、“束縛”和“破壞”，這顯然是爲了把文藝變成資產階級的“特殊王國”。所謂“保護作家個性”論，他們一直鼓吹要保護和鼓勵作家的所謂個性，要讓作家按自己的個性進行自由創作，妄圖以此來抵制黨對文藝工作者的思想指導。所謂“群衆需要”論，他們鼓吹要讓作家有廣泛的自由，來滿足人們不同的需要、興趣和愛好，這是他們反對黨的領導的又一借口。

敲山震虎：毛澤東南巡

8.14　毛澤東乘專列離開北京，到南方巡視。16日，毛澤東到達武漢。於26日赴長沙。此後的行程是：8月31日到南昌，9月3日到杭州。

毛澤東在行程中分别召見了武漢、廣州、福州、南京軍區的高級將領和湖北、河南、湖南、廣東、廣西、江西、福建、浙江、上海、江蘇省市的黨政負責人。其中也包括與林彪關繫密切的人。

根據1972年3月17日中共中央印發全黨的毛澤東此行的談話紀要，毛澤東的談話觸及了下列一些重要問題。

毛澤東說，有人急於想當國家主席，要分裂黨，急於奪權。

他說，這次保護林副主席，没有作個人結論，他當然要負一些責任。對這些人要採取"懲前毖後，治病救人"的方針，對林還是要保。但毛澤東緊接着就說，犯了大的原則的錯誤，犯了路綫、方嚮錯誤，爲首的，改也難。

他又說，我就不相信我們軍隊會造反，我就不相信你黄永勝能夠指揮解放軍造反。

毛澤東强調，要搞馬克思主義，不要搞修正主義；要團結，不要分裂；要光明正大，不要搞陰謀詭計。





本月　《人民畫報》和《解放軍畫報》刊出江青拍攝的照片"毛主席的親密戰友林彪副主席"和"英姿颯爽"。

江青夜闖定陵

8.26　深夜，北京市昌平縣天壽山十三陵之一的定陵博物館值班人員，突然接到電話，說"江青同志要到定陵參觀，現已動身起程"，要求博物館做好接待準備。

次日淩晨3時，2輛轎車和1輛卡車駛進陵園，從車裏下來的是江青和她的隨行人員。江青自稱因天氣太悶睡不着覺，想到定陵來休息。

天亮後江青參觀了定陵。午飯後又在博物館房子中午睡。晚上9時，江青一行離開定陵。

治理海河新迹

8.7　新華社報道，汛期來自永定河、北運河的洪水可不再流入海河，而通過新開挖成的永定新河直接入海。永定新河長63公里，寬500米，深4至8米，在天津市北郊區屈家店到塘沽區北塘、海口之間開挖而成。

另外，由於開挖了北京排污河，免除了洪水到天津和京山鐵路的威脅，並使從北京市排出的污水可以直接入海，有利於清潔海河水質。



8.16　"露絲"颱風襲擊香港，釀成10年未有的大風災。圖為因颱風擱淺的客輪。

1971·8

2　中國紅十字會向阿富汗紅新月會捐贈價值人民幣500萬元的救災物資。

2　美國國務院發表聲明，支持恢復中國政府在聯合國的席位，但是反對驅逐臺灣當局代表。

2　國務院決定撤銷中央地震工作小組辦公室，成立國家地震局。

3　周恩來會見並宴請美籍中國物理學家楊振寧。

4　中國和土耳其建交。

5　《人民日報》報道，農村廣大社隊和國家糧食部門建造了大批土圓倉。

8　臺灣當局宣佈土地改革取得成效，全省已普遍建立自耕農制度，自耕地面積佔91.6%。

11　國務院批準全面調整銀行利率，貸款利率降低30%左右，存款利率降低20%左右。

11　《人民日報》報道，江西共產主義勞動大學現有總校1所，分校132所，學生近5萬人。

12　中共西藏自治區第一次代表大會選舉任榮為自治區黨委第一書記。

14　國務院決定提高部分農副產品收購價，降低部分支農產品和機械產品出廠價和銷售價。

16　周恩來、張春橋等到北戴河向林彪匯報工作。

16　中國和伊朗建交。

16　中共四川省第二次代表大會選張國華為省委第一書記。

16　全國農業機械化會議提出要在1980年使我國農業機械化水平達到70%以上。

18　中共寧夏回族自治區第三次代表大會選康健民為自治區黨委第一書記。

19　中共黑龍江省第三次代表大會選汪家道為省委第一書記。

21　中共中央決定實行糧食徵購任務一定5年的政策，並將1971年至1975年糧食徵購基數調整為765.5億斤。

23　中國紅十字會捐助人民幣300萬元救援香港災民。

25　新華社訊，中國製鞋部門研究制訂了一套統一的鞋號和鞋楦尺寸。

27　《人民日報》社論稱，黨內仍存在兩條路綫的"對立和鬥爭"。

1971·9

1　香港立法局通過《教育法案》，加強了教育署在教師注冊、承認學校董事會等方面的權力。

5　臺灣省"財政廳"機要秘書張雙照囬到北京。

5　著名畫家潘天壽逝世，享年75歲。

10　全國工商稅制改革座談會提出合併稅種，簡化徵稅辦法。

13　全國機場封鎖，除國際航班外，所有飛機停飛。

14　中國駐蒙古大使許文益於12時20分啓用久未使用的專綫電話，報告256號機已在蒙古墜毁。

15　許文益等到達溫都爾汗出事現場。

15　中國政府發表聲明，指出祇要聯合國出現"兩個中國"、"一中一臺"等類似情況，中國政府就不與聯合國發生任何聯繫。

20　香港3間股票交易所成交總額達2.11億元，創最高紀錄。

21　中共中央政治局成員聽取駐蒙古使館工作人員孫一先關於256號機失事詳情的報告。

21　全國人大代表、原華僑事務委員會副主任方方在北京病逝，終年67歲。

23　洛陽玻璃廠建成中國第一條浮法玻璃生產綫。

24　鑒於黃河水利委員會機構臃腫，全系統職工多達9000餘人，國務院決定撤銷該委員會，另外成立黃河治理領導小組。

26　新華社訊，中國科技人員成功地用X光衍射法完成分辨率為2.5埃的豬胰島素晶體結構的測定工作，達到世界先進水平。

27　中越簽訂1972年中國無償向越南提供經援、軍援27.98億元協定；連同這次援助，中國當年共無償援越達36.1億元。

29　新華社訊，中國農業連續10年獲得豐收。

△　解放軍海軍第一艘核潛艇下水。

△　香港開始實施小學免費教育。

△　彩色影片《沙家濱》開始上映。

毛澤東安然囬到北京

9.8　午夜，在杭州的毛澤東下令，將停在杭州機場附近的他的專列連夜開到紹興。

10日下午3時，毛澤東突然下令專列緊急調囬杭州，立即出發。

入夜，專列駛入上海，停在虹橋附近的吳家花園。毛澤東没有下車，當夜在列車上休息。南京軍區司令許世友被通知次日從南京赴滬見毛澤東。

與此同時，林彪集團因爲知悉毛澤東南巡談話内容而加緊活動。7日，林立果向他的"聯合艦隊"下達了一級戰備命令，要其成員了解毛澤東的行程和在各地的停留時間。

8日，林彪用紅鉛筆寫下手令："盼照立果、宇馳同志傳達的命令辦。"

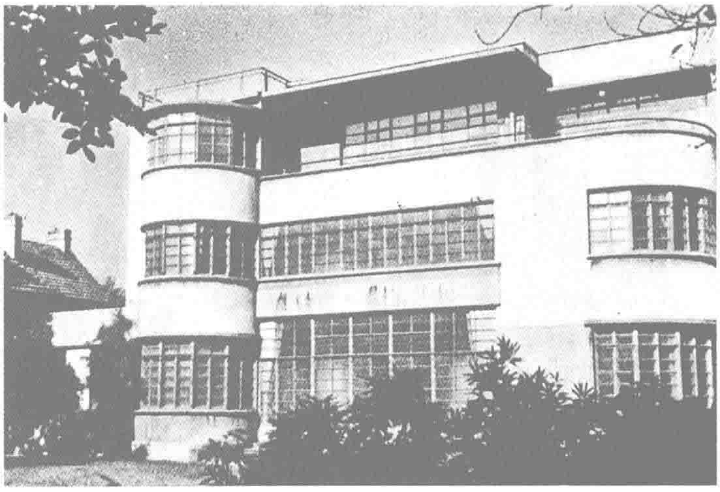
當晚，林立果攜帶其父的手令飛囬北京，與江騰蛟、李偉信等籌劃暗殺毛澤東。他們確定在上海一帶動手，並擬定3種具體方法：用火焰噴射器和火箭筒打專列；用100毫米口徑高射炮平射專列；7341部隊政委王維國乘毛澤東接見之機，在專列上動手；如再不成功，則在碩放附近炸毁鐵路橋，使專列出軌。江騰蛟被派往上海指揮一切。

11日上午，許世友抵上海，立即就被請上專列受到毛澤東接見。當時在場的還有中共中央委員、上海市委第三書記王洪文。午間，毛澤東要王請許吃飯，散席後許世友纔知道，專列已經駛離上海。

專列駛過碩放鐵路橋，祇在南京稍停片刻，便一路不停站直奔北京。車到豐臺，毛澤東下令停車，並召見了李德生、吳德等人。

12日黃昏，毛澤東的專列安全駛入北京站。

"聯合艦隊"根本没來得及動手。



林彪集團在上海巨鹿路招待所的秘密據點。



"小艦隊"的特别器材。



林立果計劃炸毁毛澤東專列的地點——蘇州附近的碩放鐵路橋。

林彪溫都爾汗機毀人亡

9.13 零時32分，北戴河山海關機場，編號256的空軍三叉戟飛機，載着中共中央副主席、國防部部長林彪、其妻“林辦”主任葉群、其子林立果及“聯合艦隊”成員劉沛豐，由潘景寅駕駛，在機組人員不齊全、没有一切通信保障的情况下强行起飛，航嚮爲北方蒙古人民共和國。

林彪等對南飛廣州另立中央“割據”或向北飛出國境均已作準備，空軍副參謀長胡萍受命爲林的行動準備飛機。12日晚8時15分，256號飛機載着林立果到了山海關機場。

晚10時30分，周恩來接到中央辦公廳負責人的電話，説林彪的女兒林立衡報告林彪準備出逃。周恩來立即向空軍和海軍查問山海關機場是否有飛機。吳法憲轉達胡萍的報告説256號因故障不能飛回來。

11時20分，葉群給周恩來打電話，表示林彪想在空中“動一動”，但葉不承認山海關機場有飛機。

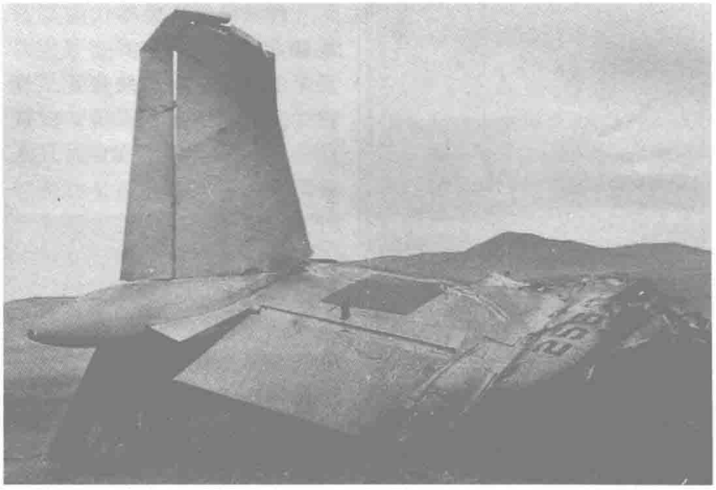
周恩來立即下令，256號飛機必須由周、黄永勝、吳法憲、李作鵬4個人一起下命令纔能起飛，但李作鵬在傳達時將其改爲4人中1人指示放飛即可。

13日零時左右，林彪等從北戴河住處乘轎車衝破8341部隊的攔截，狂奔至山海關機場，匆忙中登上飛機。

1時15分，256號飛機進入蒙古國境。毛澤東在得知情况後説：“天要下雨，娘要嫁人，由他去吧！”

2時30分左右，256號飛機因油料耗盡，在蒙古溫都爾汗東北迫降時墜毁，機中8男1女全部死亡。

林彪生於1907年，1925年從黄埔軍校畢業並加入中共後逐步成爲中共軍隊重要將領，曾指揮平型關戰役、遼沈戰役、平津戰役，並率第四野戰軍長驅直下打到海南島。從1958年開始，林彪成爲中共主要領導人之一，中共九大更確定他爲毛澤東的接班人。



林彪等所乘飛機的殘骸。



林彪的尸體。



葉群的尸體。

開始清查林彪反黨集團

9.13 林立果“聯合艦隊”的主要成員周宇馳、于新野、李偉信，劫持3685號直昇飛機圖謀外逃。失敗後，周、于自殺身亡，李被活捉。

隨後，江騰蛟等“聯合艦隊”成員在各地被捕。

18日，中共中央將此事件通告全黨高級幹部。中央的通知説，林彪於9月13日“倉惶出逃，狼狽投敵，叛黨叛國，自取滅亡”。通知指出：“現有的種種物證人證業已充分證明：林彪出逃的罪惡目的，是投降蘇修社會帝國主義。”

24日，林彪的主要支持者黄永勝、吳法憲、李作鵬、邱會作因“不向中央作任何揭發、交待，而且活動頻繁，毁滅罪證”，被下令離職反省，交待問題。

長時間由林彪黨羽把持的軍委辦事組於10月3日被撤銷。葉劍英受命主持新成立的軍委辦公會議，負責軍委日常工作。同日，負責審查林彪、陳伯達集團的中央專案組，由周恩來牽頭成立。

10月6日，中共中央發出通知，指出林彪集團行動的性質“完全是一次被粉碎的反革命政變”。如果讓其得逞，“中國將淪爲蘇修社會帝國主義的殖民地，地、富、反、壞、右一起上臺，實行地主買辦資産階級的法西斯專政”。

50幅毛澤東彩色照片在全國發行

9.12 1套題爲《紀念中國共産黨50週年》、主要爲毛澤東在各個歷史時期活動的彩色照片的歷史照片集在全國公開發行。這套照片共50幅，其中不少爲首次發表。

這套照片中有幾幅是毛澤東和林彪在一起的照片。新華社説，“林彪同志一貫高舉毛澤東思想偉大紅旗”，“是全黨、全軍和全國人民學習的光輝榜樣”。



9.11 臺灣舉行首屆觀光小姐選舉，圖為獲獎佳麗。

1971·10

1　《人民日報》載文稱中國已初步扭轉南糧北調的局面。

2　國家計委通知各地，從1972年起，開始執行1970年工農業產品不變價格。

3　中共中央決定撤銷軍委辦事組，成立由中央軍委副主席葉劍英主持的軍事辦公會議，負責軍委日常工作。

3　中共中央成立中央專案組，由周恩來負責，審查林彪、陳伯達集團問題。

6　埃塞俄比亞皇帝海爾·塞拉西一世應邀到中國訪問。

6　美國向臺灣贈送1艘驅逐艦。

6　中共中央發出《通知》說，林彪叛逃是"以毛主席為首的無產階級司令部和以林彪為頭子的資產階級司令部之間鬥爭的繼續"。

6　港英政府宣佈，在未來5年內，負擔駐港英軍費用共4000萬英鎊。

8　新華社訊，中國和突尼斯兩國政府經過商談，中國決定恢復中國駐突尼斯大使館工作。

9　在毛澤東大力支持下，周恩來開始主持中央日常工作。

9　美國總統尼克松私人特使、加州州長里根訪問臺灣，向蔣介石轉交尼克松信件，表示美國將恪守對臺灣的承諾。

13　中國和布隆迪恢復外交關係。

19　香港第二十四任港督戴麟趾任滿離港。

20　美國總統國家安全事務助理基辛格抵達北京，為尼克松訪華作具體安排。

25　中國和比利時建交。

25　新華社報道，我國農村培育雜交高粱和雜交玉米獲得顯著成績。

28　《人民日報》要求唱好《國際歌》、《三大紀律八項注意》兩首革命歌曲，做到"團結起來"，"一切行動聽指揮"。

29　中國政府發表聲明，重申永遠不做超級大國。

30　新華社訊，中國農業機械化的進程加快，現全國主要農機產品的品種已達1000多種。

△　上旬，大慶至撫順輸油管道建成並投入使用。

△　羅馬尼亞工業展覽會在北京舉行。

中國復得聯合國席位

10.26　外交部代理部長姬鵬飛接到聯合國秘書長吳丹發來的通知，聯大決定正式恢復中國在聯合國的席位，並接納中國爲聯合國安理會常任理事國成員。

中國是聯合國的發起國之一。中華人民共和國成立後，由於美國政府的長期阻撓，中國在聯合國的合法席位長期被臺灣當局佔據。自1961年第十六屆聯大召開以後，聯合國就開始討論恢復中國合法席位的問題。



中華人民共和國的五星紅旗在聯合國大廈上空飄揚。

本月18日開始，第二十六屆聯大進行了爲期1週的專門辯論，最終否決了美國和日本聯合炮製的阻撓中國恢復合法權利的提案，並於昨日的會議上，以76票贊成、35票反對、17票弃權的壓倒多數，通過了阿爾巴尼亞、阿爾及利亞等23個國家提出的要求恢復中華人民共和國在聯合國的一切合法權利和立即把蔣介石集團代表從聯合國一切機構中驅逐出去的提案。

中國因此提高了在國際上的地位和作用。



10.31　臺灣中華電視臺開播，節目分教學、新聞等。



10.18　香港立法局通過《1971年人民入境法案》，把中國居民分為："香港人"和"華籍居民"，圖為1971年的香港。

1970年工農業產品不變價格開始執行

10.2　國家計劃委員會發出通知：從明年起，全國各地區、各部門開始執行1970年工農業產品不變價格。

通知指出，1958年以來，中國計算工農業總產值一直採用1957年不變價格。10多年來，工業產品價格逐步降低，農業產品價格則有較大提高，使得原有不變價格與現行價格差距很大。爲了正確反映全國工農業生產的增長速度以及工農業之間的比例關繫，在從今年起開始國民經濟第四個五年計劃的時候，國家計委會同各部委重新制訂全國通用的工農業產品不變價格。其中工業產品不變價格，是以1970年第四季度工業產品出廠價格爲基礎制訂的。農業產品不變價格，基本上根據各省、市、自治區1970年農產品的收購價格制訂。未編入全國通用不變價格的產品，由各地制訂。

喬冠華率團出席聯大

11.15 中華人民共和國正式派代表團出席第二十六屆聯合國大會。

出席聯大的中國代表團一行10人：團長喬冠華，副團長黃華，代表符浩、熊向暉、陳楚，副代表唐明照、安致遠、王海容、邢松鷁、張永寬。代表團受到熱烈的歡迎，57個國家的代表和大會主席致歡迎詞，歷時約6個小時。

喬冠華團長在歡呼聲中登上聯大講壇發表講話。他代表中國政府和中國人民對堅持原則、主持正義、爲恢復中國在聯合國的合法權利進行了不懈的、卓有成效的努力的阿爾巴尼亞、阿爾及利亞等23個提案國，對支持這一提案的許多友好國家，對以不同方式對中國表示了同情的其他一些國家，表示衷心的感謝。他接着全面闡述了中國政府的對外政策和在重大國際問題上的原則立場。談到臺灣問題時，他指出，現在有些地方散佈所謂“臺灣地位”未定的謬論，是在策劃“臺灣獨立”的陰謀，繼續制造“一中一臺”，實際上也就是“兩個中國”。他重申臺灣是中國領土不可分割的一部分，美國的一切武裝力量一定要從臺灣和臺灣海峽撤走，中國人民一定要解放臺灣，這是任何力量也阻擋不了的。



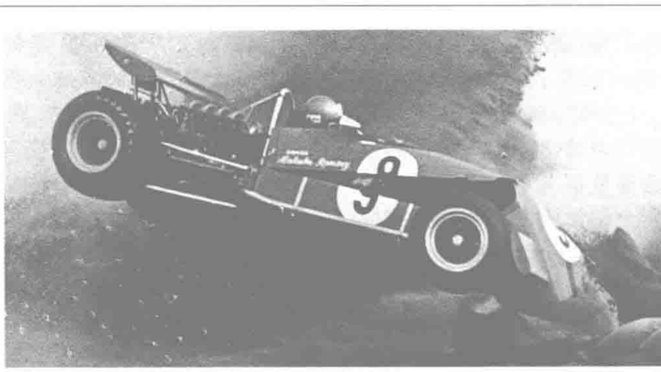
喬冠華在聯合國大會上開懷大笑。

香港開始步入“麥理浩時代”

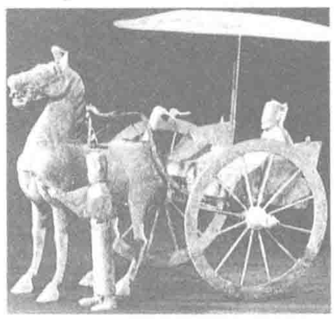
11.19 英國麥理浩爵士擔任戰後香港第五任總督。

麥理浩以政績顯著而爲香港社會帶來一系列新變化並打上個人印記，其政績主要有：制定10年建屋計劃；發展新市鎮；設立廉政公署；公佈地方行政改革綠皮書；實行公務員本地化；制定新移民政策和反偷渡措施；實施新運輸措施。


麥理浩。


本月 澳門舉行格蘭披治賽車大賽，圖為一輛參賽車失事。

甘肅出土大批文物


出土文物之一軺車。

11.28 新華社報道，甘肅近年出土了一批珍貴文物。

1969年，武威縣雷臺發現了一座東漢墓，墓内出土金器、銅器、鐵器、玉器、骨器、漆器、石器共220多件。

此外，甘肅的蘭州城郊還出土了馬家窑文化類型的彩陶，靈臺縣白草坡出土了數百件西周青銅器，天水縣出土了仰韶文化的典型遺物人面形器蓋……。

1 中國紅十字會捐贈價值人民幣500萬元的物資給越南南方遭受風災的災民。

2 亞非乒乓球友好邀請賽在北京開幕，有49個亞非國家和地區的運動員參賽。

2 朝鮮平壤民族歌舞團訪華演出歌劇《血海》。

2 中國和秘魯建交。

4 臺灣當局“財政部”宣佈在高雄加工出口區設立免稅商店。

6 日本恢復日中邦交國民會議代表團訪華。

8 北京舉行萬人大會，慶祝阿爾巴尼亞勞動黨成立30週年，周恩來等出席。

9 中國和黎巴嫩建交。

10 國務院批準國家計委《關於追加1971年基本建設投資問題的報告》，使到當年的投資總額達到321億元。

10 臺灣電力公司決定投資3億美元在臺灣北部地區興建第二座核能發電廠。

10 周恩來、郭沫若會見來華訪問的日本東京都知事美濃部亮吉及其隨行人員。

12 中國和盧旺達建交。

13 周恩來會見韓丁、陽早等美國在華友人。

14 中共中央通知印發林彪集團政變綱領《571工程紀要》。

18 中國進行了1次新的核試驗。

20 財政部決定從1972年起實行中央級基本建設限額管理辦法。

20 范文同率越南黨政代表團訪華。

20 1架臺灣中華航空公司客機在馬公上空失事墜海，機上25人罹難。

22 國家計委發出通知，要求檢查1971年國家經濟合同完成情況。

24 著名冶金專家、歸國華僑葉渚沛去世。

28 新華社報道，全國有60%的縣建成了小水泥廠，產量約佔全國產量的40%。

30 國務院發出通知，要求各地嚴格控制社會集團年終突擊花錢的現象。

30 國務院決定調整部分工人和工作人員的工資。

△ 財政部通知擴大工商稅試點。

1 《人民日報》、《紅旗》雜誌、《解放軍報》發表社論《總結黨的領導的經驗》，提出要搞馬列主義，不要搞修正主義。

5 周恩來在聽取國家計委匯報全國計劃會議情況時指出："現在管理亂得很，要整頓。"

7 中國和塞內加爾建交。

8 中國和冰島建交。

9 從上游漂來的冰塊，在黃河中游內蒙古大中灘島河面形成2米高、1.5公里長的冰壩。

11 大中灘黃河水位上漲4米，西岸堤壩決口，河水淹沒農田。

11 《粉碎林彪反黨集團反革命政變的鬥爭》材料之一由中共中央下發。

12 中國自行研製的首艘導彈驅逐艦編入解放軍海軍序列。

14 中國和塞浦路斯建交。

14 《人民日報》發表文章《認真看書學習，提高識別真假馬克思主義的能力》。

15 臺灣當局決定將中國銀行開放為民營金融機構，並改名為中國國際商業銀行，資本為10億元新臺幣。

16 中國政府發表聲明，反對印度侵略巴基斯坦。

16 全國計劃會議提出要統一計劃，整頓企業管理，並擬定1972年經濟計劃，確定國家財政收入為770億元，全國基建投資為285億元。

19 臺灣臺南縣三重溪發現1具完整的200萬年前犀牛骨骼化石。

24 新華社訊，中國外交部就近日美國軍艦入侵西沙群島領海提出嚴重警告。

25 馬克思、恩格斯的《共產黨宣言》已由民族出版社以蒙古、藏、維吾爾、朝鮮、哈薩克5種少數民族文字翻譯出版。

26 中共中央作出《關於農村人民公社分配問題》的指示，指出口糧分配要採取基本口糧和按工分分糧相結合的辦法。

31 新華社訊，中國農業獲得第十個豐收年，1971年全國糧食總產量達到4920億斤。

△ 中國科學院遺傳研究所首次用小麥花粉培育植株成功。

△ 據統計，截至到本月，全國半數以上的縣建立了小鋼鐵、小煤窯、小化肥、小水泥、小機械廠。

中央指示人民公社分配問題

12.26 中共中央發佈《關於農村人民公社分配問題的指示》。

中央針對農村存在的"分光吃淨"、集體增產個人不增收、超支户多、分配不兑現以及勞動計酬上的平均主義等現象，提出要解決好6個問題：1. 應在生產發展的基礎上逐步增加積累，但也不要一下子積累過多，要盡可能使農民在正常年景下從增加生產中增加個人收入。2. 糧食分配上，既要保證完成國家徵購任務，又要安排好社員生活。口糧分配可採取基本口糧和按工分分糧相結合的辦法，也可實行大多數社員擁護的其他辦法，既要有利於調動勞動積極性，又要保證軍烈屬、職工家屬和困難户能吃到一般標準的口糧。3. 堅持"各盡所能，按勞分配"的原則，克服平均主義，按勞動的質量和數量付給合理報酬。4. 認真貫徹勤儉辦社的方針，社隊辦集體福利事業要和經濟發展水平相適應，不得任意增加脱產人員，赤腳醫生和幹部都要參加集體勞動。5. 切實解決超支户問題，幹部要帶頭償還欠款。6. 貫徹"以糧爲綱，全面發展"的方針，不要把政策允許的多種經營當作資本主義傾向來批判。



宣傳照片：豐收不忘毛主席。

外交部對釣魚島問題發表聲明

12.30 外交部就日本佐藤政府"勾結美帝國主義"圖謀侵吞中國的釣魚島等島嶼發表聲明。

聲明指出，釣魚島、黄尾嶼、赤尾嶼、南小島、北小島等島嶼是臺灣的附屬島嶼，自古以來就是中國領土不可分割的一部分，中國臺灣的漁民歷來在釣魚島等島嶼上從事生產活動。日本在1895年簽訂的《馬關條約》中，强迫清政府割讓臺灣及所有附屬各島嶼，掠奪中國領土。第二次世界大戰後，日本政府把臺灣的附屬島嶼私自交給美國，美國政府片面宣佈擁有對這些島嶼的"施政權"。現在，美日兩國政府竟再次拿這些島嶼私相授受，在兩國國會通過的"歸還"衝繩協定中，公然把釣魚島等島嶼劃入"歸還區域"，這是對中國領土主權明目張膽的侵犯，中國人民絶不能容忍。

聲明强烈抗議美日兩國政府無視中國領土主權的非法行爲，並表示中國人民一定要收復臺灣和釣魚島等附屬島嶼。

毛澤東突患重病

本月 毛澤東突然患病，由於肺心病和嚴重缺氧導致休克，病情危殆。

當時正在毛澤東身邊的吴旭君首先發現病情，隨後醫生陸續趕到，投入緊張的搶救工作。

周恩來匆匆趕至現場，他要求在場的醫務人員全力搶救。

經過緊張的搶救，病情終於得到控制，轉危爲安，毛澤東睜開了雙眼。此之後，毛澤東的身體狀況大不如前了。

"3個突破"

12.31 據國家統計數字顯示，國民經濟出現了3個突破，即職工人數突破5000萬，工資支出突破300億元，糧食銷量突破800億斤。

造成這3個突破的主要原因，是1970年以來積累率過高，基本建設規模過大，帶來了職工人數的急劇增多。1970、1971年兩年內職工人數實際增加了983萬人，超過原計劃2倍多。這又使得工資支出和糧食銷量也無法控制。

周恩來首先發現這一問題，他在1972年初的全國計劃會議上指出，這3個突破給國民經濟帶來一系列問題，不注意解決將會犯錯誤。

殷墟考古新發現

12.12 考古工作者在河南安陽的殷墟遺址發掘出堆置有序的21片完整的牛肩胛骨，其中16片刻有文字，最多的1片上有60多個字，都是關於商代王室祭祀的記載。

這次殷墟出土的甲骨文，是解放後20多年來發現的數量最大、字數最多的一次，爲研究古文字和商代奴隸社會的情況提供了新的重要資料。

陳毅病逝·毛澤東親臨追悼會

1.6 中華人民共和國元帥陳毅因患腸癌，在北京病逝，終年71歲。

陳毅是四川樂至人，1901年生。曾赴法國勤工儉學，在法國加入中國社會主義青年團，1923年加入中國共產黨。他參加了南昌起義，跟隨朱德上井岡山。曾任紅四軍十二師師長、二十二軍軍長、江西軍區司令員。紅軍長征後，留在江西堅持游擊戰爭。抗日戰爭時期，他歷任新四軍一支隊司令、新四軍代理軍長、軍長。解放戰爭中，他先後任山東野戰軍、華東野戰軍、第三野戰軍司令員兼政委。中華人民共和國成立後，他歷任中央人民政府委員、軍事委員會委員、華東軍區司令員、中共上海市委書記兼市長、中央軍委副主席、國務院副總理兼外交部部長、政協副主席、國防委員會副主席。他是中共八屆中央政治局委員。

10日，陳毅追悼會在八寶山革命公墓禮堂舉行，毛澤東親自參加追悼會，他對陳毅夫人張茜說:“陳毅是個好人，是個好同志。”



毛澤東親臨追悼會。圖爲他同陳毅遺孀張茜在一起。

發現鴨嘴恐龍化石

1.21 新華社報道，中國地質工作者在山東省發現1具目前世界上最高大的鴨嘴龍化石。

這具恐龍化石，從脚趾到頭頂高達8米，從嘴到尾長近15米。經有關部門鑒定，這具恐龍化石是鴨嘴龍科的新屬新種。它的發現，豐富了這類古生物的研究內容，對山東東部白堊紀晚期地層劃分提供了可靠依據。

在此以前，山東省萊陽地區亦曾發現過同類的恐龍化石，但衹有5米高。

電力運輸雙緊張

1.9 國家計委指出，當前工業生產中存在一些急待解決的問題。主要是：交通運輸和電力仍然緊張，動力和運力不相適應，壓車、壓船、壓貨的情況時有發生；全國有10多個電網缺電，生產受到影響。此外，原材料、燃料、配套產品落後於生產發展的需要，鋼鐵企業的洗精煤庫存下降，機械工業需要的鋼材、爐料和配合產品有些關鍵品種不足。

爲此，國家計委要求第一季度工業的平均日產水平要力爭高於去年。

梁思成病逝

1.9 著名建築學家梁思成因病逝世，終年71歲。

梁思成是廣東新會人，梁啓超的長子。民國時期，任職中國營造學社，從事中國古建築研究。曾任東北大學、清華大學建築系主任、教授，聯合國大廈設計委員會委員。共和國成立後，歷任清華大學木土建築系主任、建築科學院建築歷史理論研究室主任。當選全國政協常務委員、三屆人大常務委員、中科院學部委員。主要著作有《清式營造則例》和《中國建築史》等。

1 《人民日報》、《紅旗》雜誌、《解放軍報》發表社論，提出要開展“批修整風”。

1 《人民日報》發表文章指出：我國領土釣魚島等島嶼的主權不容侵犯。

1 西藏第一座糖廠——彭波農場糖廠建成投產。

3 國務院、中央軍委要求全軍遵照毛澤東的指示，開展擁軍優屬、擁政愛民運動。

3 美國總統國家安全事務助理亞歷山大·黑格率先遣組抵達北京，為尼克松訪華作技術安排。

5 香港第四家證券交易所——九龍證券交易所開業。

5 新華社訊，中國第一座干法纖維板車間在上海人造板廠建成投產。

7 中國成功地進行了1次新的核試驗。

9 新華社訊，中國第一臺6000馬力液動傳動內燃機在北京製造成功。

13 中共中央下發《粉碎林陳反黨集團反革命政變的鬥爭》(材料之二)。

13 國務院、中央軍委發出通知，規定1969年以來軍隊復員幹部安排工作後按工齡和表現評定工資等級。

15 中共中央決定任命姬鵬飛為外交部部長。

19 臺北與日本東京的衛星通信開始作業。

19 國民黨軍起義將領、全國人大代表、原河南省副省長高樹勛在北京病逝。

19 周恩來、李先念等觀看了由藤川夏子帶領的日本齒輪座劇團的演出。

20 臺灣大學火箭研究社試射4枚自製火箭。

22 中越兩國簽訂關於1972年中國無償補充供應越南軍事設備、經濟物資的議定書。

26 新華社訊，鄭州發現一對長達3米的古象牙化石。

29 臺灣當局“行政院”將加強檢肅貪污列為機關首要工作。

30 月全食，全國除新疆、西藏西部地區外，都可以看到。

31 中國和馬耳他建交。

31 新華社報道，黑龍江省呼蘭縣醫院救活了1名心臟停跳45分鐘的女社員。

4　中國政府發表聲明，堅決支持越南人民和印度支那各國人民的抗美救國戰爭。

5　中共中央、國務院批準國家計委報告，決定進口一批價值約4億美元的成套化纖、化肥技術設備和材料。

7　中國冰球隊前往羅馬尼亞訪問。

7　香港中華總商會發表聲明，要求港英當局立即採取有效措施維持治安，保障居民生命財產安全。

9　《人民日報》轉載思想評論文章《提倡"認真"二字》，反對把"小道消息"、"內部講話"當寶貝的壞學風。

11　中國和柬埔寨兩國政府關於1972年中國給予柬埔寨經濟和軍事物資援助協定簽字。

12　財政部發出《關於試行農村信貸包幹的通知》。

13　臺灣選手呂良煥獲得巴拿馬高爾夫球公開賽冠軍。

14　中國和墨西哥建交。

15　《紅星照耀中國》的作者美國人斯諾在日內瓦病逝，終年66歲。

15　本日和17日解放軍奉命停止炮擊大小金門等島嶼。

16　毛澤東、宋慶齡、周恩來分別唁電美國著名作家斯諾的夫人洛伊斯，對埃德加·斯諾逝世表示哀悼。

16　北京舉行春節環城賽跑，以天安門為起點和終點，全程8700米。

19　商業部規定按經濟區域設置二級批發站。

21　《人民日報》報道，建國以來長江中下游興建水利，共完成土石方180億立方米。

23　新華社連日報道：我國城鄉儲蓄存款顯著增長，其中農村人民公社的集體存款和個人儲蓄比1965年增長了89%。

25　中國和馬耳他建交。

26　新華社訊，中國醫藥工業已形成從科研、設計、設備製造到生產的較為完整的體系。

29　中國和阿根廷建交。

29　中國和加納建交。

29　新華社報道，安徽省治淮骨幹工程——茨淮新河工程破土動工。

△　國家計委向國務院提出報告，要求進口成套化纖、化肥技術設備。

尼克松訪華·中美兩國握手

2.21　美國總統理查德·尼克松應中國國務院總理周恩來的邀請，正式訪問中國。

1969年，尼克松當選總統後，即一改美國政府對中國採取的敵視政策，並表示願與中國政府會談。毛澤東曾向美國人士埃德加·斯諾表示歡迎尼克松訪華。1971年7月，周恩來邀請尼克松訪華。今日，尼克松夫婦和國務卿羅杰斯、總統助理基辛格等美國官員訪問中國。下午，毛澤東在北京會見了尼克松一行，就中美問題交換了意見。此後，周恩來和尼克松、姬鵬飛和羅杰斯就中美兩國關繫正常化問題進行了多次會談。

27日，雙方在上海發表聯合公報。公報聲明：中美雙方將根據尊重各國主權、互不干涉內政、平等互利、和平共處的原則處理國與國之間關繫問題。美國表示，將把全部撤出在臺灣的美軍和設施作爲最終目標，承認臺灣是中國的一部分。

尼克松訪華、聯合公報發表，爲中美兩國邦交正常化開辟了新的前景。



歷史性的握手：周恩來到機場迎接尼克松。



毛澤東會見尼克松。

元謀人化石被披露

2.22　新華社披露：雲南出土2顆猿人牙齒化石。這是1965年5月1日在元謀縣上那蚌地區的紅土層中發現的。

這2顆牙齒化石原是猿人上額前面的兩顆門齒，呈灰白色，石化程度很高。這種猿人被命名爲"元謀人"。

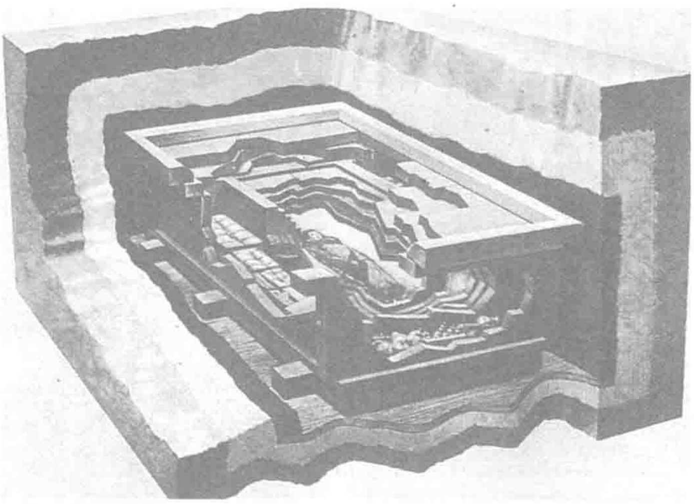


臺北警員上街取締奇裝長髮

2.5　為配合"中華文化復興運動"，抵制"全盤西化"，改良社會風氣，臺北市警察局警員上街取締奇裝長髮。

本日，臺北市警察局城中分局出動全部警員，至西門町取締穿奇裝异服和蓄長髮。從15時20分起，共對450名蓄長髮的男青年、67名穿喇叭褲的男子和13名穿過短迷你裙的女子採取行動。

臺北市這項取締行動始於1970年6月，同年7月，公佈了5項取締標準，持續使用至今。僅去年下半年，遭臺北警察局取締的長髮男子即達19020人。臺北市公佈的5項標準對外籍來臺人士亦一視同仁。為此，警局專門在機場、港口分發給外來旅客1張卡片，勸他們入鄉隨俗，剪掉長髮，不穿奇裝。1970年3月，在高雄港就有3名外籍船員，因留有長髮，被港內警員強制剪髮。臺北警察局還表示，歌手、演員如留長髮、穿奇裝异服，亦在取締之列。



馬王堆一號墓橫剖圖。

馬王堆西漢古墓出土

本月 一座距今 2100 多年的西漢早期墓葬，在湖南省長沙市郊的馬王堆出土。

墓中埋葬女尸 1 具，尸體由大約 20 層各式絲綢衣著包裹，半身浸在略呈紅色的水里。尸體外形基本完整，皮下松結締組織有彈性，纖維清楚。據估計，死者死亡時年齡在 50 歲左右。

墓中的隨葬物品有 1000 餘件，其中有絲織品、漆器、竹木器、陶器以及糧食、食品等。絲織品包括有絹、羅紗、錦、綉、綺等，花紋鮮艷繁縟，製作技術精巧。最珍貴的是覆蓋在內棺上的 1 幅彩繪帛畫。畫幅長 2 米多，角上綴有飄帶。畫面從上到下表現了天上、人間、地下的景物。這是中國現存唯一的一件 2100 多年前畫在絲織品上的繪畫珍品。

這座墓葬的木椁四周填塞了 1 萬多斤木炭，木炭外又用石膏泥填塞封固，厚度達 60 至 130 厘米。可能是木炭和石膏泥的防潮防腐作用，以及其他防腐處理，使尸體和大量隨葬品得以保存完整。

蔣介石連任“總統”

3.20 在臺灣舉行的“國民大會”第五次大會投票選舉蔣介石連任“中華民國”第五任“總統”。

今日的選舉“總統”大會由“國民大會”主席團主席王雲五主持。9 時 37 分開始無記名投票，10 時 35 分投票終止。在主席臺上當衆唱票。參加投票的“國大代表”有 1316 人，開出票有 1316 張，有 8 張廢票。蔣介石得票 1308 張，得票率達 99.3%。在歷次“總統”選舉中得票率最高。

謝富治病死

3.26 在“文革”中權傾一時的中共中央政治局委員、國務院副總理兼公安部部長、中共北京市委第一書記、市革委會主任、北京軍區第一政委、北京衛戍區第一政委謝富治在北京病故。

謝富治是湖北黄安人，1931 年加入中共。曾任八路軍太嶽縱隊政委、解放軍太嶽兵團政委、第二野戰軍三兵團政委。共和國成立後，曾任雲南省人民政府主席、公安部部長、武警部隊司令員兼政委。

稅制改革擴大面積

3.30 爲擴大稅制改革，國務院發佈《中華人民共和國工商稅條例（草案）》。

《條例》規定：1. 合併稅種。把工商統一稅及其附加稅、城市房地產稅、車船使用稅、鹽稅、屠宰稅合併爲工商稅。合併後，對國營企業衹徵收工商稅，對集體所有企業徵收工商稅和所得稅。2. 簡化稅目、稅率。稅目由 108 個減爲 44 個，稅率由 141 個減爲 82 個。3. 部分稅收管理權下放給地方。地方有權對當地新興工業、五小工業等確定徵稅或減免稅。4. 降低農機、農藥、化肥、水泥的稅率，提高印染、縫紉機的稅率。

這次稅收制度的變動，將復稅制進一步簡化，基本上成了單一稅制，削弱了稅收對經濟的調節作用。

3.25 新華社報道，從 1968 年至 1971 年，在河南溫縣、濟源縣、淅川縣王崗、安陽市小屯發現了多批從原始社會至西漢時期的重要歷史文物。

圖為在小屯殷墟發現的用以占卜的牛肩胛骨。



1 《人民日報》訊，淮河流域已興建了 30 多座大型水庫，2000 多座中小型水庫。

2 新華社報道，一種新型的具有先進水平的磚體吸聲材料——無機硬性微孔吸聲磚在北京試製成功。

3 國家計委發出《關於加強物價工作的通知》，要求各地區分期分批開展審價工作，縣以上各級革委會要建立物價機構。

6 北京兒童醫院用中西醫結合的辦法治療乙型肝炎取得成效，治愈率達 90%。

7 新華社訊，中共各地黨組織和革委會大力培養和使用婦女幹部。

7 《人民日報》刊登革命現代京劇《龍江頌》劇照。

11 《人民日報》報道，上海地面沉降得到控制。

13 中國和英國決定自即日起將兩國關繫由代辦級陞格為大使級。

13 中國人民銀行總行發言人發表談話，指出臺灣當局監管“中國銀行”和“交通銀行”股權是非法、無效的，將對其保留追索權利。

13 中美兩國商定以巴黎作為雙方保持接觸的渠道。

14 臺灣當局宣佈化工、合成樹脂、紙張、食品、成衣、電子、機械、造船、鋼鐵等 15 個行業是當前最佳投資選擇。

17 臺灣“國民大會”通過修訂的《動員戡亂時期的臨時條款》，擴大對“總統”授權。

25 新華社訊，湖北首次發現遠古人類勞動工具——舊石器。

26 《人民日報》發表短評，指出農村普及教育的重點應放在普及 5 年小學教育上。

27 國家計劃委員會發出通知，對重點鋼鐵企業產品分成的具體辦法作出規定。

27 由團長莊則棟、副團長李夢華率領的中國乒乓球代表團，離京前往加拿大、美國訪問。

27 臺北市義芳化工廠將含汞廢水排放新店溪被提起公訴，成為臺灣第一宗污染水源案件。

31 財政部決定改進財政收支包干辦法，規定地方超支 1 億元以下的全部歸地方，地方超收 1 億元以上的部分對半分成。

1972·4

1　《人民日報》發表華慶源的文章《一定要把產品質量放在第一位》，批評一些單位衹追求產品數量而忽視質量。

2　日民社黨代表團訪華。

3　瑞典工業展覽會在北京開幕。

7　國家計委通知嚴格控制增加職工人數，充分發掘現有勞動潛力。

8　中國向馬耳他提供長期無息貸款的協定在廣州簽訂。

9　美國華盛頓動物園向中國贈送的麝牛運抵北京。

10　新華社報道，蘭州部隊某醫院採用按摩視神經和球後埋綫方法治療視神經萎縮等眼科疾病，取得顯著成果。

12　毛里求斯總理拉古姆蘭應邀訪問中國。

14　臺灣第一座人造衛星觀測站在成功大學航空測量中心正式啓用。

15　中國和毛里求斯建交。

16　《人民日報》發表社論《以糧為綱，全面發展》，指出在繼續增產糧食同時進一步開展多種經營，要允許農民從事家庭副業。

16　1972 年度廣州春季交易會開幕。

19　中共中央軍委發出《關於辦好教導隊加速輪訓部隊基層幹部的指示》，稱辦好教導隊是整頓和建設軍隊的必須。

19　國務院決定調整甜菜、毛竹、木炭、柴油、鉉金筆的價格，從而使到國家財政全年減少收入約 2.2 億多元。

19　美國參議員曼斯菲爾德等訪華。

20　自 14 日至本日，包括東三省、兩廣、西北及環渤海地區，共有 21 個省區先後降雹。

23　全國政協副主席、全國婦聯副主席、馮玉祥夫人李德全在北京病逝，終年 77 年。

23　兒童歌曲《我愛北京天安門》在《人民日報》上發表。

24　原被疏散、下放到江西的陳雲，離開南昌省軍區幹休所，重返北京。

24　國家計委、財政部發出通知，要求清查全民和集體所有制財產資產、核定資金。

25　中共中央任命吳德為北京市委第一書記、市革命委員會主任。

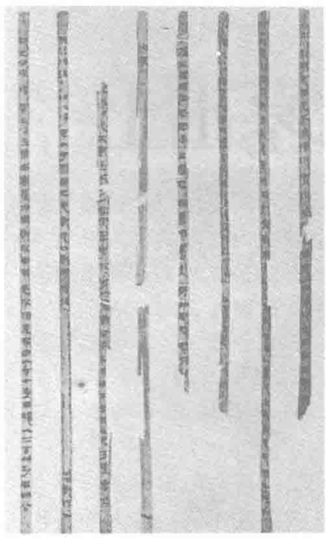
幹部政策重吹和風

4.24　根據周恩來的意見重新改寫的社論《懲前毖後，治病救人》在《人民日報》發表，對幹部政策大吹和風。

社論重申了中共的幹部政策，提出要相信 90% 以上的幹部是好的和比較好的。即使是犯了錯誤的人，大多數也是可以改的。

社論說，對於幹部，不論是老幹部、新幹部、黨內的、黨外的，都要按照“團結—批評—團結”的公式，採取教育爲主的原則，“懲前毖後，治病救人”的方針。老幹部是黨的寶貴財富，在幹部問題上不能搞山頭主義、宗派主義。要嚴格區分敵我矛盾和人民內部矛盾。“打擊面要小，教育面要寬”。





本月　刻有孫武所著的《孫子兵法》和失傳 1700 多年的《孫臏兵法》等的共 4942 枚珍貴竹簡，在山東臨沂銀雀山出土。這次發現對中國古代軍事思想的研究提供了重要資料。左為孫武像。右為《孫臏兵法》竹簡。



4.20　中國政府向美國人民贈送的兩頭大熊貓，正式運抵華盛頓。

“民富國強”竟是“騙人口號”

4.15　《文匯報》發表文章，稱“民富國強”是騙人口號。

文章說，“民富國強”，歷來是反動階級用來欺騙勞動人民的口號。從古代孔家店的儒生，到近代資產階級的改良派，從李鴻章、袁世凱到蔣介石，都曾喧嚷過這種謬論。“劉少奇一類騙子”鼓吹這個口號，“不過是從他們的老祖宗那里販買過來的黑貨”。中國人民決不答應倒退，任何復辟陰謀都將遭到堅決打擊。“劉少奇一類騙子”提出“民富國強”口號，立即受到全國人民批判，他們的失敗，“衹能比那些改良派、洋務派以及蔣介石之流更慘”。

建設銀行復辦

4.18　國務院同意財政部復辦建設銀行。

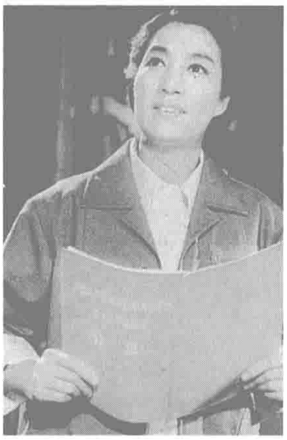
據財政部透露，自從 1970 年建設銀行並入人民銀行後，對於基建財務和撥款的監督工作放松了，有時甚至連一些基本情況和撥款數字也反映不上來。各地亦反映，把建設銀行並入人民銀行，難以起到加强基建撥款工作的作用。

爲此，國務院決定由財政部恢復中國人民建設銀行總行；省、市、自治區恢復建設銀行分行；省以下建設任務比較集中的的地點和大型工程所在地，分別設立分行、支行或辦事處；國防軍工和跨省、跨地區施工的大型施工建設工程所在地，設立專業分行或支行。各地建設銀行受上級業務部門和地方的雙重領導，以地方領導爲主。

私營僑匯業取消

5.8 國家決定取消私營僑匯業，由銀行接辦其業務。

“文革”前，原有私營僑匯企業318家，股金56萬美元，經營全國40％的僑匯。“文革”中，部分地區由銀行接管了私營僑匯業的業務。由銀行全面接辦私營僑匯業後，原從業人員由地方安排，其財產除省、自治區提存部分資金，留作發付退職、退休金、國外股東的股金和應發紅利外，其餘動產和不動產由地方支配。



5.23 《龍江頌》、《海港》、《紅色娘子軍》等革命現代京劇彩色影片上映。圖為《海港》劇照。

海軍援越掃雷

5.10 周恩來答應越南駐中國大使請求，決定派海軍援助越南，掃除美軍佈下的水雷。

昨日凌晨，美國總統尼克松宣佈美國將對越南北方沿海港口及內河航道實施大規模封鎖。100餘架美機隨即出動，佈下無數磁性水雷。

今晚，周恩來召見海軍將領，商討援越掃雷，最後決定在沒有專門掃磁性水雷器材的情況下，幫助越南排雷，重點是航道和港口。



5.11 臺灣第一家民營大貿易商——世界通商股份有限公司開業，王永慶任董事長。圖為王永慶。

中央專案組調查林彪飛機墜毀原因

本月 中央專案組邀請空軍專家對林彪座機墜毀原因進行分析，得出以下結論。

1. 飛機不是在空中起火爆炸，而是在地面爆炸的。因爲地面有長達29米的飛機滑行擦痕。飛機殘骸散佈面積呈狹長帶狀。而在空中爆炸，散佈面積將呈寬、長、散狀，亦不會形成地面大面積燃燒。

2. 經法醫作尸體鑒定，飛機墜毀前機中沒有發生搏鬥。

3. 飛機不是被擊落的。從殘骸的分佈情況看，是野外着陸不成功，在地面上破碎燃燒的。飛機接地時是完整的。飛機右翼直徑40厘米的洞，形狀不規則，且邊緣外翻，說明是飛機破碎過程中，內部炸破形成的，不是彈孔痕迹。

4. 飛機曾有操縱地進行野外降落。飛機打開了前開縫翼，這是着陸的必備工作。飛機飛行方向由東南向西北，但着陸方向是由北向南，駕駛員顯然選擇過降落場地。

5. 飛機降落不成功是因爲：動作不確切，着陸速度大；三叉戟的下單翼，不利野外着陸；降落地點不夠平坦。

6. 飛機迫降原因是油料不足。據推算，飛機迫降時存油量僅夠飛行20分鐘。未能在溫都爾汗機場降落是因爲飛行員沒有得到領航和導航，未能精確判斷飛機的位置。

蔣經國出任臺灣“行政院長”

5.26 國民黨中常會接受“副總統”嚴家淦提案，提名蔣經國出任“行政院長”。

蔣介石爲扶植蔣經國接班不遺餘力。幾年來，蔣經國由“國防部”副部長到部長，直陞任“行政院”副院長，而且實際上已操縱“行政院”。嚴家淦當選連任“副總統”後的第六天，即提出辭去“行政院長”職務，並提名蔣經國繼任。6月1日，“立法院”以381票的最高票同意。蔣經國正式就任“行政院長”職。

蔣經國上任後，即對“行政院”進行大改組，起用了大批新人，包括“臺北市長”張豐緒、“基隆市長”陳政雄、“桃園縣長”吳伯雄、農業專家李登輝。這批人年紀均在40歲左右，被稱爲臺灣“第二代政治菁英”。

1972•5

1 中共中央發出《關於杜絕高等學校招生工作中“走後門”現象的通知》。

4 國家計委、一機部聯合發出《關於加強下放機械產品管理工作的通知》。

4 《光明日報》發表日本歷史學家井上靖文章，援引大量史實證明釣魚島等島嶼是中國的領土。

4 由人民出版社出版的《馬克思恩格斯選集》四卷本自即日起在全國各地發行。

7 阿爾巴尼亞歌劇院芭蕾舞劇團訪華。

8 國務院科教組轉發北京市革委會科教組的報告，要求在高等學校為工農兵學員舉辦文化基礎知識補習班。

10 綜合大學中外語院校教育革命座談會召開，會議提出要重視基礎理論教學。

10 世界衛生組織第二十五屆大會投票通過恢復中國合法權利、驅逐臺灣當局的聯合提案。

11 中國政府強烈譴責美國總統尼克松下令對越南港口布雷、加強海空襲擊的戰爭陞級行動。

12 朱德、聶榮臻等出席觀看阿爾巴尼亞歌舞院芭蕾舞團的表演。

18 中國和荷蘭的外交關繫陞格為大使級。

19 國家計委要求東北地區煤炭分配在“國家統一計劃下，地區平衡，差額調撥，品種調劑，保證上繳”基礎上實行以省為單位的地區平衡辦法。

20 中共中央今起至6月下旬召開批林批孔匯報會。

20 黃華致函聯合國秘書長和安理會主席，譴責美日兩國私下非法授受中國領土釣魚島等島嶼。

23 國務院指示各地搞好對少數民族特需商品的生產和供應。

26 農林部、財政部頒發《育林基金管理辦法》，規定凡採伐或收購木材、竹材的單位和出售的社隊均須繳納育林基金。

29 國際電信聯盟執行理事會通過決議，恢復中國合法權利。

31 《人民日報》載文提出以路綫為綱，建立和健全合理的規章制度。

1972·6

1　《紅旗》發表文章總結正確處理農、輕、重關繫的經驗。

1　新華社報道，逃竄在西藏境外的叛匪拖哇攜械投誠返國。

3　《人民日報》發表公冶平的文章《全面理解和執行黨的知識分子的政策》。

5　中國和希臘建交。

5　美國參議院外交委員會通過向臺灣提供1億多美元軍事援助案。

9　國務院發出《關於加強工資基金的管理》，規定1972年的工資總額以1971年12月的實際職工總數和工資總額為基數予以控制。

9　臺灣警方全面查禁公務人員涉足諸如舞廳、夜總會、酒吧等場所。

10　新華社訊，中國許多地區積極發展化學藥劑除草，防除農田草害取得成效，這些除草劑有“除草醚”、“雜草安”、“敵稗”等。

15　新華社報道，1971年玻璃纖維總產量比1969年增長45%。

16　周恩來總理會見並設宴招待美國哈佛大學教授費正清和夫人、美國《紐約時報》主編、《聖路易郵報》記者等人。

19　美國總統國家安全事務助理亨利·基辛格訪問中國。

20　臺灣當局擬定第六期4年經濟建設計劃，計劃經濟年增長率為9%，到1976年人均國民收入達到500美元。

20　《人民日報》訊，西藏已有1所大學，1批中學和1900多所小學。

22　《人民日報》發表鐘力成文章《總結正確處理農、輕、重關繫的經驗》。

23　新華社訊，今年我國油菜籽有較大幅度增產。

26　中國人民外交學會舉行宴會歡迎來華訪問的美國衆議院民主黨和共和黨領袖。

27　中國和圭亞那建交。

27　國家計委發出通知，要求增加煤炭庫存。

27　斯里蘭卡總理代表該國兒童向中國兒童贈送1頭小象，中國回贈1對白唇鹿。

△　中國第一條超高壓輸電綫——劉家峽水電站至陝西縣的劉天關輸電綫建成通電。

239項工程將報廢 耗廢金額達1.2億

6.12　根據15個部門1970年基建決算，國家計劃委員會、國家基本建設委員會、財政部提出要求報廢基建工程239項，金額達1.2億多元。其中由於工程停建、廠址變更的報廢133項，由於勘察計劃不周的報廢63項，由於洪水等災害、事故和其他原因的報廢43項。

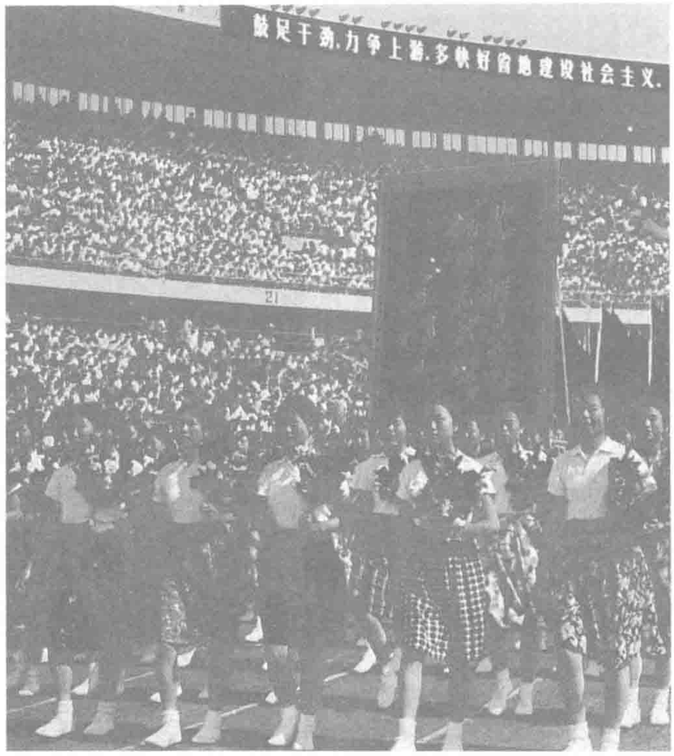
3個部委認爲，一次性清理這些報廢工程是必要的，但應慎重處理：凡要求報廢的工程，應由各地區或主管部門逐項審查，並報國家建委和財政部審核。對報廢工程要具體分析，殘存的設備材料和可利用的部分，要千方百計加以改造利用。要嚴肅處理貪污、盜竊和嚴重浪費行爲。

3個部委强調，今後一切基建工程都要按計劃辦事。

蔣經國新官上任 通令行廉政新政

6.8　臺灣當局“行政院長”蔣經國上任即開始實行行政革新，通令臺灣各級“行政人員”一致遵行以下規定：

1.除已正式列入預算者外，各級“政府”一律停建辦公房舍。2.不再舉行工程的開工及完工典禮。3.派員出國須做好周詳計劃。4.視察人員不得接受當地任何人的招待。5.不得私自設宴招待賓客。6.不得濫發喜帖或訃告。7.全體行政人員一律不得出入夜總會、歌廳、舞廳、酒吧、酒家等聲色場所。8.各級官員應謝絶出席各種剪彩、揭幕儀式。9.加班費、出差費不得假借名目挪作他用。10.不辦不切實際、沒有效果的公文。



6.9　全國五類球運會舉行，這是“文革”期間首次舉行的大型運動會。圖為開幕時的入場式。

中斷6年·留學生再出國門

本月　中國向英、法兩國派出留學生36名，中國對外派遣留學生的工作在中斷了6年以後首次恢復。

中國在1949年至1966年間，曾陸續向蘇聯等60多個國家派出7259名留學生。文化大革命爆發後，這項工作一度中斷。

從今年起，到1978年6年間，中國先後向英國、法國、意大利、瑞士、比利時、加拿大、朝鮮、日本等49個國家派遣留學人員共2077名，其中學習和研究外國語言的佔93.7%。



6.18　香港暴雨成災。圖為觀塘鷄寮山泥傾瀉現場，消防員正在搶救被埋在泥中的遇難者。

周培源上書呼籲重視基礎課

7.20 北京大學革委會副主任周培源，上書提出對基礎理論研究和教學的建議。

周培源指出中國基礎科學落后的原因在於：缺乏具體領導，規劃基本上都沒有落實；不注重基礎科學研究；學校中的科研工作反復性大，經常受運動衝擊；科研者心理負擔大等。他提出，要充分認識基礎科學的重要性，調動廣大科研工作者的積極性。他建議由中國科學院統一領導全國基礎科學研究工作。



周培源在討論會上發言。



本月 世界著名導演安東尼奧尼繼續在中國拍攝大型紀錄片《中國》。圖為該片中的農民形象。

曹荻秋成為"叛徒"

7.17 曹荻秋專案組經多次調查取證，寫出關於原上海市市長曹荻秋歷史問題的情況反映。

專案組認爲，曹荻秋被捕後，没有暴露身份，没有出賣同志和組織，因此没有確鑿證據將他定爲"叛徒"。王洪文、徐景賢等人爲此對專案人員大發雷霆，强令專案組寫上"曹荻秋在被捕期間暴露了身份，出賣了組織、同志"，硬把曹荻秋打成"叛徒"。

本月 全國、全軍美術作品展覽在北京舉行，展出600多件作品。圖為參展作品《我是海燕》。





7.30 新華社正式對外報道漢馬王堆的發現與挖掘。圖為漢馬王堆女尸之棺內藏。

1972・7

1 周恩來會見並設宴招待物理學家楊振寧。他對在座的周培源表示希望"提倡一下理論"。

3 《人民日報》發表田志松文章《正確認識和處理政治與藝術的關繫》。

5 美國批準波音公司向中國出售727型飛機。

6 《人民日報》發表社論《堅持數年，必有好處》，指出要"認真看書學習，弄通馬克思主義"。

6 港英政府宣佈港幣停止隨英鎊浮動，而與美元挂鈎，比率為每1美元兌5.65港元。

8 美籍中國學者參觀團抵達北京。

8 臺灣大學考古隊在臺南縣左鎮挖出200萬年前的犀牛和鹿角化石。

12 中國和也門民主共和國經濟技術合作協定在北京簽訂。

13 新華社報道，湖南首個大型食鹽企業——湘澧鹽礦建成投產。

13 新華社訊，全國各大城市掀起夏季愛國衛生運動新高潮。

14 周恩來會見正在中國參觀、探親的美籍中國學者參觀團、訪問團全體成員。

16 世界衛生組織經調查後稱，臺北市、高雄市空氣污染嚴重。

20 解放軍全軍反坦克武器展覽表演匯報在北京舉行。

21 《人民日報》報道，冀魯兩省完成開挖潮河的全部工程和整治漳衛新河大部分工程。

22 中國繪畫、工藝展覽會在加拿大開幕。

23 多次訪問大陸，提倡"第二次國共合作"的著名報人曹聚仁在澳門鏡湖醫院病故，享年72歲。

25 文藝理論家巴人（王任叔）含冤逝世，終年71歲。

26 受臺風影響，北京北部軍都山暴發百年罕見洪水，20個公社受災。

27 中共中央、中央軍委要求克服部隊、黨政機關佔用學校、醫院和工礦企業的房屋、無償佔有地方的車輛和物資等不正之風。

27 中國代表在聯合國海底會議上重申中國對管理國際海底區域問題的立場。

1　國防部舉行盛大招待會慶祝建軍45周年，陳雲、王震、滕代遠等一批曾遭迫害的中共高幹出席招待會。

1　新華社訊，四川省川西林業局和陝西省鎮坪縣養獐場試驗成功人工養獐和活獐取麝香。

2　新華社報道：最近出版的革命歌曲選集《戰地新歌》受到歡迎。

2　國家計委、國家基建委發出通知，認為礦山落後仍是工業發展中的突出矛盾，決定繼續組織礦山會戰。

8　《人民日報》發表紀平的文章《掌握社會主義時期階級鬥爭的規律》。

8　周恩來接見囬國大使時提出政治掛帥要掛到業務上。

9　中國決定設立"中華人民共和國駐聯合國日內瓦辦事處和瑞士其它國際組織常駐代表處"。

11　聯合國秘書長庫爾特·瓦爾德海姆來訪到達北京。

11　日本外相大平正芳在東京正式轉告中國，田中角榮首相將訪華。

12　外交部發言人宣佈，周恩來歡迎並邀請田中角榮訪問中國。

13　加拿大貿易展覽會在北京開幕。

19　國家計委向中共中央提交報告，指出基建戰綫太長，設備材料、投資跟不上和職工人數增加太多，消費品供應跟不上是兩大經濟問題。

19　匈牙利機械車輛工業展覽會在天津舉行。

20　臺灣中華美和青少年棒球隊在美國第十二屆世界青少年棒球錦標賽上奪得冠軍。

21　新華社報道，大型水利樞紐工程塔里木攔河閘建成。

22　美軍飛機轟炸停泊越南海面的中國商船"紅旗151號"，5人死亡。

25　香港警方宣佈破獲蘇聯在港的一個間諜組織，逮捕4名間諜。

30　國家計委同意追加1972年基建投資7.2億元。

31　國務院決定統一全國油料超購加價幅度，自9月1日起執行。

△　香港耗資3.2億元的海底隧道工程完工。

鄧小平境況好轉

8.14　毛澤東對鄧小平問題作出重要批示，鄧小平的處境開始出現轉機。

毛澤東在鄧小平寫給他的一封信上批示：鄧小平同志所犯錯誤是嚴重的，但應與劉少奇加以區別。1.他在中央蘇區是挨整的，是所謂毛派的頭子。2.他沒有歷史問題，即沒有投降過敵人。3.他協助劉伯承同志打仗是得力的，有戰功。除此之外，進城以後，也不是一件好事都沒有做的，例如率領代表團到莫斯科談判，他沒有屈服於蘇修。這些事我過去講過多次，現在再説一遍。

毛澤東的這些批語，使鄧小平復出工作有了希望。周恩來閱後，立即將批示和信一起交給中央辦公廳，印發給中央政治局委員傳閱。同時以中央的名義正式通知江西省委，宣佈立即解除對鄧小平的監督勞動，恢復黨組織生活，讓他作一些參觀和調查研究，還將鄧小平原來的公務員和秘書派去協助工作、照顧生活。

武鋼獲準引進德、日設備

8.21　爲提高鋼鐵工業的水平，中共中央、國務院批準從聯邦德國、日本進口1.7米軋機，以裝備武漢鋼鐵公司。

這是共和國建國以來最大的引進項目之一。全部工程分5個部分，即第二煉鋼廠、連鑄車間、熱軋廠、冷軋廠、硅鋼片廠。除第二煉鋼廠由國內設計、國内制造設備外，連鑄和冷軋從聯邦德國引進，熱軋和硅鋼片由日本引進。這些設備具有大型化、自動化、高速化、連續化的特點，具有70年代的先進水平。

工程全部概算投資爲38.9億元，其中國外引進費用爲22.28億元（約折合6億美元），國内費用16.6億元。按設計能力，全部建成投産後，可年産300萬噸熱軋板卷，可加工成279萬噸成品板材。

工程從1975年6月正式施工，1978年底基本建成，1980年驗收投産。投産後成功地澆出了合格的鋼坯，軋出了合格的熱軋薄板、冷軋薄板、電機硅鋼片和變壓器硅鋼片。



8.12　江青在北京人民大會堂會見美國女作家維特克（右），授意維特克為自己樹碑立傳。



解放軍爲工人表演革命節目。

"三支兩軍"人員開始撤囬

8.21　中共中央、中央軍委廣泛徵詢對"三支兩軍"問題處理意見。

中央決定："三支兩軍"人員撤囬部隊，凡是已經建立了黨委的地方和單位，撤銷軍管、軍宣隊和支左領導機構，少數軍隊幹部轉業留在地方工作。"三支兩軍"人員撤囬後，各級地方黨委成員適當調整，挑選更多的地方幹部擔任主要領導職務。此後，"三支兩軍"人員開始陸續撤囬部隊。

中日鋼材交易

8.29　國務院批準國家計委和外貿部的報告，同意和日本簽訂鋼材長期貿易協議。

鑒於幾年來每年從日本進口鋼材140至150萬噸，以後幾年也還要繼續進口，爲保證能購入所需要的品種和數量，國家計劃委員會、對外貿易部提議不再採取臨時訂購方式，而改同日本簽訂1973年到1977年5年的鋼材長期貿易協議，每年從日本進口150至200萬噸鋼材，價值約3億至4億美元，具體規格和價格則每年由雙方商定。

此份協議是屬於意向性的。雙方正式簽署後，在執行中基本上實現了原有意圖。

1972·9

中日邦交正常化

9.25 日本内閣總理大臣田中角榮訪問中國，同周恩來總理就兩國邦交正常化問題進行多次會談。

27日，毛澤東會見田中角榮。29日，兩國聯合聲明在北京簽字，宣佈結束兩國間迄今爲止的不正常狀態，從即日起建立外交關繫。日本政府承認中華人民共和國政府是中國唯一合法政府，中國政府宣佈放弃對日本的戰爭賠償要求。雙方都表示願意在和平共處5項原則基礎上建立持久的友好關系。



毛澤東會見日本國内閣總理大臣田中角榮。



中日兩國政府代表在聯合聲明上簽字後互換文本。

何香凝病逝

9.1 廖仲愷夫人何香凝在北京逝世，終年95歲。

何香凝是廣東南海人，1905年參加同盟會。1924年任國民黨中央執行委員和婦女部部長，支持孫中山改組國民黨，實行國共合作。四·一二政變后，她積極反蔣。抗戰時期致力於抗日民主活動。1947年籌組中國國民黨革命委員會，1949年出席政治協商會議。共和國建國後歷任中央政府委員、人大常委會副委員長、全國政協副主席、民革中央主席、中國美協主席等職。

財政收入留成

9.6 財政部制定地方財政收入按固定比例留成的試行辦法，決定明年先在華北、東北等地試行，然後在全國推廣。主要内容是：地方負責組織的財政收入，按固定比例給地方留成，留成比例最高的是青海和寧夏，爲10%，最低的是上海，爲1.1%，留成比例3年不變。地方財政收入的超收部分，另定分成比例。各地的財政支出，按中央核定的指標包干。地方年終結餘留歸地方財政使用，如有超支，也要自行彌補。

金庸封刀

本月 武俠名著《鹿鼎記》在香港報章刊完最後一節，其作者金庸終於封筆。

金庸於五十年代中期開始在《新晚報》上試寫連載武俠小說——《書劍恩仇錄》，此後一發不可收拾，15年中寫了15部武俠小說，幾乎部部引起轟動，在臺港澳和東南亞華人圈造就了一大批“武俠迷”和“金庸迷”。

1970年，金庸宣稱從此封筆不寫武俠，但因其最後一部《鹿鼎記》乃隨寫隨刊，故實際至本月方正式封刀。

2 第一屆亞洲乒乓球錦標賽在北京舉行。13日結束，中國隊獲女團、女單冠軍。

5 全國10省森林工業學大慶、加強企業管理經驗交流會在牡丹江市開幕。

5 由香港海外貨櫃運輸公司、聯合貨箱運輸公司、太古洋行共同投資的香港葵涌第一號貨箱船碼頭與倉庫正式啟用。

8 中共中央同意組成新華社黨的核心小組，張紀之任組長，朱穆之任新華社社長。

10 新華社訊，1972年初至今，全國已有40多萬知識青年赴農村和邊疆安家落戶。

14 國務院決定從國外進口的手表、的確良布等價值2500萬美元的商品中回籠貨幣4億元，以緩和市場供應緊張。

15 新華社報道，生產尿素的現代化大型化肥廠——魯南化肥廠在山東建成投產。

18 伊朗法拉赫·巴列維王后應邀訪問中國。

19 中國和多哥建交。

20 國家計委成立進口設備領導小組，負責審查進口設備。

21 中共中央政治局召開會議傳達毛澤東關于批林整風的指示：“首先是批林，其次纔是整風。”

25 全國物資工作座談會提出實行一年一定的地區“包干”辦法，超計劃增產部分原則上歸地方使用，加強主要物資分配調度等。

26 美國華裔物理學家李政道和夫人抵達中國訪問。

27 新華社報道，寧夏首座現代化絨綫廠——靈武絨綫廠建成投產。

28 財政部、商業部通知對邊遠地區和深山區收購3類農副產品實行運費補貼。

29 新華社訊，北京猿人展覽館正式公開展出。

30 國家計委通知各地將非貿易外匯收入及時地全部送交中國人民銀行收兌，嚴格按國家規定使用。

30 湖南省長沙湘江公路大橋建成通車。

△ 全國工藝美術展覽會先後在北京民族宮和農業展覽館舉行，有1萬余件作品參展。

△ 根據毛澤東的意見，王洪文由上海調到中央工作。

1972·10

1　北京猿人化石在周口店公開展出。

1　新華社訊，山東北鎮黄河大橋建成通車，橋長 1394 米，是目前黄河上最長的 1 座公路橋。

2　北京市教育局、北京人民廣播電臺率先舉辦的業餘英語廣播講座開始播出。

2　臺灣當局稱，臺灣學齡兒童就學率達 98.2%，為亞洲之首。

6　周培源在《光明日報》上發表《對綜合大學理科教育革命的一些看法》。

10　全國解決農村燒柴、節約生活用煤經驗交流會在山東烟臺開幕。

11　中國和德意志聯邦共和國建交。

12　國家計委等召開的加強經濟核算、扭轉企業虧損會議承認，現在同歷史較好水平相比，工業利稅少收 100 多億元，工業流動資金多佔用 100 多億元，基建"尾巴"拖長 100 多億元。

12　國務院同意國家計委 1973 年從國外進口棉花 700 萬擔（實際進口了 850 萬擔）。

12　全國田徑運動會在南京舉行。

13　新華社訊，雲南境外蔣軍殘部 4 人攜械向中國邊防部隊投誠。

14　中國和馬爾代夫建交。

14　周恩來會見美籍中國物理學家李政道。

14　新華社訊，北京工農兵醫院和積水潭醫院成功為 29 歲女社員進行了同體斷肢移植手術。

16　《人民日報》載文提出建立和健全生產責任制，搞好勞動計酬，搞好人民公社的經營管理。

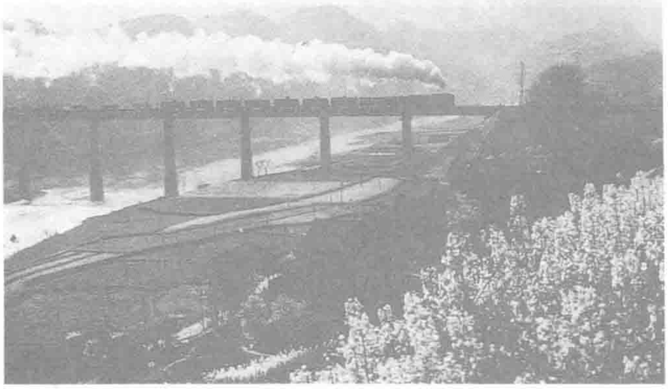
17　中國第一次派代表團出席聯合國教科文組織大會。

18　國務院批準恢復北京語言學院。

23　全國改革工商稅制座談會提出迅速扭轉有稅無人收，有人不收稅，有人不會收稅的情況。

△　香港《廣角鏡》月刊創刊。

△　按照"樣板戲經驗"拍攝的故事片《艷陽天》、《青松嶺》、《戰洪圖》等開始上映。



10.13　聯結中南和西南地區的重要鐵路湘黔鐵路建成通車。湘黔鐵路從株州經湘潭至貴陽，全長 902 公里。

湘黔路的建成，對密切西南與全國的聯繫、促進沿綫地區工業發展，具有重要作用。



10.31　臺灣南部横貫公路通車。這條東起臺東縣海端鄉、西至高雄縣甲仙鄉的公路全長 182.6 公里，沿綫多為高山峽谷。圖為南横公路霧鹿峽谷段。



長江實業老板李嘉誠。

長實股票準備上市

本月　李嘉誠創辦的長江實業股份有限公司完成了股票上市的準備，長實股票獲準從次月 1 日起在香港挂牌交易。

長實法定股本爲 2 億港元，實收資本爲 8400 萬港元，分爲 4200 萬股，每股 2 元，上市價爲 3 元。挂牌交易後 1 日内，長實股價已翻昇 1 倍多。

李嘉誠 1950 年在港創辦塑膠廠，從 1957 年起，因生產塑膠花獲利甚豐奠定事業基礎，並於 60 年代初期進軍地産業，長實上市前發展極迅速。

糧食購銷有"窟窿"

10.17　商業部召開的糧食工作會議估計，今年糧食購銷將出現 136 億斤的"窟窿"，除可進口 30 億斤外，尚需挖庫存 106 億斤。

出現"窟窿"的原因一是農業遭災嚴重，糧食減産 191 億斤，二是近兩年對糧食工作放松了，三是基建戰綫過長，吃商品糧的職工增加過多。

商業部於 11 月 23 日向國務院提出解決辦法：處理好農輕重關繫，加强各行各業對農業的支援，大力發展糧食生産；整頓城鎮糧食統銷工作，壓縮一切不合理的供應；控制職工和吃商品糧的人數；力爭在豐收地區多購糧食，以豐補歉；堅持計劃用糧、節約用糧等等。

承認經濟建設中存在毛病

11.13 從今日起至12月18日，國家計劃委員會多次召開會議。

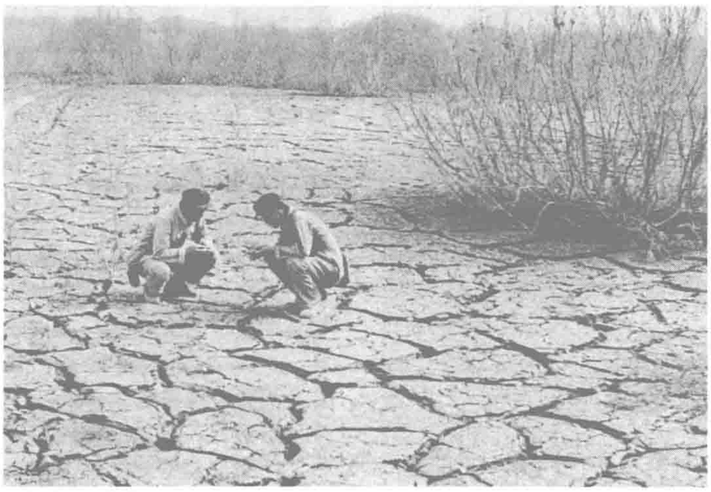
會議認爲，近幾年來，特別是1969年以來，經濟建設中存在大量的問題。這些問題集中表現在3個關繫的比例失調上。這3個比例失調的關繫是：農輕重比例關繫、三綫建設的比例關繫、國防建設和經濟建設的關繫。

會議決定1973年要對各項比例關繫進行必要的調整，要求建設步子不能邁得太快，要爲"四五"後兩年能有較快發展創造條件。具體辦法是：增加農業投資比例，各行各業都要真正做到支援農業；壓縮國防軍工和援外開支，適當增加一、二綫的投資，軍工應更多地爲民用生產服務；提高用於設備維修等維持簡單再生產的投資比例；多引進一些先進設備、特別是化纖生產設備；加强計劃管理，抓好企業整頓；提高教育經費中用於普及小學教育的投資，解決大學畢業生所學非所用的問題。



11.3 《人民日報》報道,《奇襲白虎團》演出本修改完畢並公開發表。圖為該劇劇照。

全國各地普遍遭受旱災



乾裂了的土地。

11.23 周恩來聽取全國抗旱工作的匯報。

本年全國各地出現了歷史上罕見的旱災。華北、華中、西北、西南等部分省區出現了幾十年不遇的少雨乾旱情况，降水量較常年減少1／4。本年成爲本世紀以來中國最乾旱的3個年份之一。

嚴重的旱災給國民經濟帶來了慘重的損失，全國農業乾旱面積高達4.6億畝。北京、天津嚴重缺水，海河水位曾一度降到16厘米，天津市不得不限制工業和生活用水，農田用水也被迫停止使用。

中國再援助越南21億元

11.26 中華人民共和國政府和越南民主共和國政府簽訂關於1973年中國無償給予越南經濟、軍事物資援助協定和供應越南軍事裝備物資協議書，確定援助數量價值21.07億元。1972年，中國對越南簽訂的援助協議有13項，援助金額共26.57億元，全部屬於無償性質。1972年，中國對外援助支出總額爲51.49億元，比1971年上昇31.6%。

臺灣選手榮獲世界高爾夫球賽冠軍

11.12 在世界杯高爾夫球錦標賽中，臺灣選手呂良煥、謝敏男擊敗日本選手獲團體冠軍，謝敏男也以217杆獲得個人冠軍。除獎品之外，由呂良煥、謝敏男組成的中華隊獲得2000美元的團體獎金，謝敏男獲得1000美元的個人獎金。這是中國在世界杯高爾夫球賽中首次獲得的最高榮譽。臺灣各報都以顯要位置報導這一消息。

試製成功首臺集成電路計算機

11.13 新華社報道，上海計算技術研究所與復旦大學等單位協作，試製成功中國第一臺集成電路通用數字電子計算機。它每秒鐘能運算11萬次。與同速度的晶體管電子計算機相比，它結構簡單，體積小，更適用於工農業、科研等部門運算各類數據。實驗結果表明，它性能良好。

1972·11

1 中共中央軍委國防工業辦公室召開電子工業座談會，建議將三、五、六機部下屬35個工廠從1973年起劃歸四機部領導。

1 全國武術表演大會在濟南舉行。

2 中國和奧地利簽定貿易和支付協定。

4 中國決定贈送日本1對大熊貓。

5 國務院批轉國家計委、國家建委的報告，要求各地壓縮基建中使用的民工。

5 新華社報道：本溪鋼鐵公司建成一座大型機械化露天鐵礦。

6 中國人民銀行總行發佈《中國人民銀行會計基本制度》。

7 國務院、中央軍委批轉中央氣象局《關於加強北方14省、市、自治區抗旱鬥爭中氣象服務工作的意見》。

7 中國派代表參加國際電信聯盟國際電報電話咨詢會議。

9 《人民日報》發表文章，提出推陳出新，繁榮工藝美術創作。

10 國家計委、財政部下達《關於切實加強流動資金管理的通知》。

14 尼泊爾首相比斯塔訪問中國。

15 國務院科教組確定分工開展研究外國教育工作。

16 中國和盧森堡建交。

16 國務院批準《關於安排1973年糖料生產的報告》，縮小糖料和食糖產銷差距。

17 糧食工作會議結束，會議估計1972年糧食購銷將有136億斤"窟窿"。

17 新華社訊，今冬明春根治海河工程在冀、魯、京、津4省市分南北兩綫開工。

19 臺灣當局提倡1個家庭祇要2個孩子。

21 中國和牙買加建交。

24 中國和扎伊爾實現關繫正常化。

24 新華社報道，福建省晉江山美水庫建成。

26 中國歷史劇《屈原》在日本上演。

26 新華社報道，全國公路黑色路面提前2個月超額10%完成鋪築任務。

28 中國和乍得建交。

1972·12

7　商業部、財政部發出通知，要求各地大力壓縮非生產性商品購置，對集團購買力加强計劃管理，控制集團購買總額。

8　臺灣“中華隊”在曼谷舉行的第五屆亞洲象棋賽上獲得冠軍。

10　政協四屆全國委員會副主席鄧子恢在北京病逝。

10　中共中央轉發國務院報告，指出雖然糧食連續 10 年豐收，各級領導仍須抓緊糧食生產。

12　新華社訊，中國第一次兒童游泳測驗在北京體院游泳館舉行。

14　16 名學生被國家選派赴英國留學。連同先期赴法國的 20 人，本年共派出留學生 36 人。

14　新華社報道，遼寧省新立煤礦 505 掘井隊創半煤岩單孔月進 1061 米的全國新紀錄。

18　周恩來總理指示公安部會同北京衛戍區徹底清查北京監獄待遇問題。

21　中國和澳大利亞建交。

21　新華社奉命發表緊急聲明，強烈抗議美軍飛機在 12 月 20 日襲擊停泊在越南海防港的中國“紅旗 149 號”商船。

22　中國和新西蘭建交。

25　美國諾思羅譜公司與臺灣當局簽訂在臺灣生產 F－5E 戰鬥機的協議書。

25　新華社報道，一座大型餘熱利用工程在鞍山市建成，這座工程可供 120 萬平方米的室内採暖。

26　新華社訊，中國第一輛載重 300 噸的大平板車在上海試制成功，全車長 31 米多，有 96 個車輪。

26　中共中央發出通知，要求各地貫徹勤儉辦社方針，不許社隊任意增加脫產人員。

27　商業部下發《關於加強糧票管理工作的意見》。

29　中國和達荷美恢復大使級外交關繫。

29　毛澤東主席電賀金日成當選為朝鮮民主主義人民共和國主席。

29　國務院、中央軍委通知進一步做好從部隊選調學員進入地方高校培養的工作。

△　國務院批準引進 3 套生產乙稀為主的大型石油化工聯合裝置。

“深挖洞、廣積糧、不稱霸”

12.10　中共中央在轉發國務院 11 月 24 日《關於糧食問題的報告》時，傳達了毛澤東“深挖洞、廣積糧、不稱霸”的指示。

60 年代中期開始，由於對國際形勢的估計過於嚴重，毛澤東强調要突出備戰問題，要儲備糧食和布匹，要挖防空洞，要修工事。根據這些精神，1969 年 8 月，中共中央正式決定成立全國性的人民防空領導小組，各省、市、自治區也紛紛成立各級人防領導小組，在全國廣泛地開展了群衆性的挖防空洞和防空壕的活動。於是，人防工程規模在此前已有的基礎上迅速擴大，人防工程的規格不斷提高。從今年開始，國家決定每年用 6 億元來搞人防工程建設，其中，4 億元由國家財政經費中支出，另外 2 億元分别由地方自籌和集體企業自籌。

本月，毛澤東曾指示説，我國必須堅持和平共處五項原則，不應當有大國霸權主義思想，而在國内建設中則要切實做好戰備工作，要進一步挖深挖好防空掩體，加强糧食儲蓄。這一指示的提出，更進一步把我國原有的戰備熱潮推向了高潮，使中國經濟的戰略重點全面轉到了備戰方面。幾乎各單位和部隊都挖了各種各樣的“防空洞”。



“廣積糧”。



“深挖洞”。

李慶霖向毛澤東訴苦

12.20　福建小學教員李慶霖寫信給毛澤東的翻譯王海容，並附上給毛澤東的信，訴説其子下鄉之苦。

他訴説，自從國家斷絶發給知青口糧和生活費、知青們與貧下中農一起分糧後，他的孩子口糧年年不夠吃，且没有分文的勞動收入，甚至連理發的錢都没有。李抱怨當今社會走後門成風，一些知青依仗親友的勢力，下鄉没幾天就被以“國家社會主義的發展需要”調回。他又表白自己並不埋怨，衹求國家讓孩子能有一條自食其力的路子可走。



12.21　《解放日報》報道：上海已有近萬名知識青年奔赴農村。圖為知青開進北大荒。

毛澤東拒批極左

12.17　毛澤東在同張春橋、姚文元談話時，認爲林彪“是極右。修正主義、陰謀詭計、叛黨叛國”，批林要批極右，不準再批極左。

上月底，周恩來在一個提出要“徹底批判林彪反黨集團煽動的極左思潮和無政府主義”的報告中作了“擬同意”的批示。但張春橋接着批道：“當前的主要問題是否仍然是極‘左’思潮？批林是否就是批極‘左’和無政府主義?”江青批道:“我個人認爲應批林彪賣國賊的極右，同時批他在某些問題上的形左實右。”

本月 5 日，《人民日報》“看大様班子”成員王若水給毛澤東寫信請示這個問題，他説他很同意周恩來要《人民日報》等單位批極左思潮的提法。毛澤東看信後表示，“王若水那封信我看不對”，這實際上最後否定了周恩來要求批極左的意見。

越戰結束·中國部隊回撤

1.29 毛澤東、董必武、朱德和周恩來聯名致電越南黨、政、國會領導人，熱烈祝賀關於越南問題的巴黎協定正式簽字，熱烈祝賀越南抗美救國戰爭的勝利。

本月 27 日，出席越南問題的巴黎會議各方政府正式簽署《關於在越南結束戰爭、恢復和平的協定》，越南戰爭各方正式下令停火，進行了 10 多年的越南戰爭宣告結束。

此後，中國秘密派出援越的防空與後勤部隊陸續回撤。



姬鵬飛外長代表中國政府在巴黎協定上簽字。

中國政府一直把越南的抗美鬥爭當作自己的鬥爭，中國領導人多次向世界宣佈“中國遼闊的國土就是越南人民的大後方”，中國在經濟上、軍事上、外交上都給予越南大量的援助。軍事上，從 1965 年起，應越南政府要求，先後向越南派出地空導彈、高炮、工程、鐵道、掃雷、後勤等部隊共 32 萬人。經濟上，到 1978 年止，中國共援助越南 200 億美元，包括足夠裝備 200 多萬人的海陸空軍輕重武器彈藥和其它軍用品，以及 450 個成套項目和數百公里的鐵路等等。

周恩來曾對越南領導人說：“爲了支援你們，我們不惜承擔最大的民族犧牲。”

增加引進外國技術設備

1.2 國家計委建議，在 3 至 5 年內從國外引進 43 億美元的成套設備和單機。

引進項目包括 13 套大化肥、4 套大化纖、3 套石油化工、10 個烷基苯工廠、43 套綜合採煤機組、3 個大電站、武鋼 1.7 米軋機，以及透平壓縮機、燃氣輪機、工業汽輪機製造工廠等項目。這些項目將大部分安排在沿海地區。

這批設備的費用連同利息，約爲 50 億美元，是共和國成立後第二次大規模的引進。除單機按現匯交易付款外，均採用延期付款方式。

國家計委認爲，此舉對改變國民經濟技術落後狀態至關重要。

國務院同意了這一建議。



自日本引進的四川化工廠總控制室。

政要們說電影

1.1 周恩來等中共中央政治局成員接見部分電影、戲劇、音樂工作者。

周恩來在接見時說：電影太少，“7 年來這方面工作，還是薄弱的”。

江青卻說：“不是 7 年，是 20 多年電影的成績很少，放毒很多，取得經驗太少，很糟。”

張春橋附和說：“說少的絕大多數是出自內心要求，希望多搞一些。當然也不排除少數別有用心的人。”

14 日，政治局成員再次接見部分電影工作者。江青在講話中責難《海港》樣片，斥責電影工辦的負責人，又說北影洗印廠的軍代表是壞人。周恩來中途退場。

1973·1

1 《人民日報》、《紅旗》雜誌、《解放軍報》發表《新年獻詞》，強調批林整風的重點是批判反革命修正主義的極右實質。

2 國務院批準國家計委報告，決定利用西方處於經濟危機的時機，在今後三、五年內引進 43 億美元的成套設備。

2 新華社訊，去年全國鋼產量達 2300 萬噸，比 1971 年增長 9.5%。

3 中科院微生物研究所所長、全國植物病理學會理事長戴芳瀾在北京病逝，終年 80 歲。

8 臺灣當局宣佈歷年來接運來臺的反共人員達 156258 人。

9 巴黎公社文物資料展覽在北京中國美術館閉幕。

10 扎伊爾共和國總統蒙博托應邀訪問中國。

13 定陵地下宮殿寶物展覽會在日本東京開幕。

13 中柬兩國在北京簽訂關於 1973 年中國無償供應柬埔寨軍事裝備物資協定和中國向柬埔寨提供經濟援助協定。

14 港英政府宣佈，港元對美元升值，新匯率為 1 美元兌 5.085 港元。

15 臺灣當局稱，1972 年前往臺灣觀光的旅客達 58 萬人。

17 日本通商產業大臣中曾根康弘訪華團抵京。

18 國務院批準國家計委提出的 1973 年全年增產 12 億元輕工產品的方案。

18 新華社報道，中國自行設計和建設的大型選煤廠——淮北選煤廠建成投產。

19 中羅簽訂關於中國向羅馬尼亞提供成套項目和技術援助的協定。

20 由巴基斯坦的卡拉奇經拉瓦爾品第和中國北京到達上海的國際航綫正式開航。

24 全國體育工作會議決定加強專業運動隊的建設。

24 中國紅十字會副會長熊瑾玎在北京病逝，終年 87 歲。

24 新華社報道，寧夏第一座生產無烟煤的大型現代化礦井——衛東煤礦建成投產。

31 1973 年全國冰上運動會歷時半月結束，進行了速度滑冰、花樣滑冰和冰球比賽。

31 《人民日報》報道，1972 年全國共回收各種廢舊物資總值 8.3 億元。

1973·2

3　中國攝影藝術展覽會在埃及首都開羅開幕。

4　新華社訊，1972 年中國城鎮居民儲蓄存款比上年增長 15.9%，是最近幾年存款增加最多的一年。

6　新華社訊，1972 年全國有 96%的縣建立了農機修造廠。

7　前高雄市市長楊金虎夫婦涉嫌任期內貪污被逮捕。

8　總參謀部、農村部向國務院上報《關於生產建設兵團領導管理體制的調查報告》。

9　財政部向中共中央提交報告，指出當前財政金融工作存在着財政收入增長慢、企業虧損增加、資金管理混亂等問題。

9　全國棉花生產會議召開，會議強調要按照國家計劃種好棉花。

13　新華社訊，至 1972 年底止全國新建一批大中小型水力發電站，新安裝投產的發電設備容量比上年增長 53%。

13　臺灣原始文物藝術展在臺灣展出 200 件私人收藏品。

15　《人民日報》發表陳永貴的文章《談談科學種田》。

17　巴基斯坦總統布托的夫人抵達北京，對中國進行訪問。

17　臺灣"警備總司令部"以"為中共宣傳統戰"之嫌逮捕陳鼓應等 4 人，後因證據不足釋放。

20　鄧小平及其家人結束在江西的勞動生活，乘火車回北京。

21　聯合國糧農組織總幹事布爾馬訪華。

23　新華社報道，橫跨四川泯江的兩座公路大橋建成通車。

26　中國乒乓球協會決定參加第三十二屆世界乒乓球錦標賽，並宣佈參賽運動員、教練員名單，共 23 人。

27　新華社訊，廣東湛江化工廠在有關部門協助下成功制造 1 臺百噸動態電子軌道衡。

27　財政部召開財政金融工作座談會，決定 1973 年財政體制實行"財政收入固定比例留成"和"財政包干"兩種辦法。

28　原臺灣當局駐澳大利亞"大使館商務專員"宋偉斌一家 4 人乘飛機回到北京。

28　香港大東電報局宣佈與中國擬定聯合開發粵港之間的一項聯合同軸電話綫纜計劃。



毛澤東、周恩來和基辛格交談。

中美在兩國首都互設聯絡處

2.22　中美兩國宣佈：中美雙方將相互在對方的首都建立一個聯絡處。

本月 15 日至 19 日，美國總統國家安全事務助理亨利·基辛格博士訪問中國，中共中央主席毛澤東接見了他。國務院總理周恩來、外交部長姬鵬飛和基辛格一行就兩國關繫的發展進行了會談。雙方商定互設聯絡處，以擴大各方面接觸，加速兩國關繫正常化。

日本人演《紅色娘子軍》

2.18　《人民日報》報道，日本松山芭蕾舞團派出 7 個舞蹈演員來中國，學習《紅色娘子軍》。經過 1 個月的排練，他們已經掌握了《紅色娘子軍》全劇近 200 個角色的舞蹈動作。為排好該劇，日本舞蹈演員不僅對舞蹈動作精益求精，而且還十分注意了解舞劇的主題思想和當時中國革命的歷史背景。他們認為，衹有真正理解舞劇的思想內容，纔能把戲演好。全國人大副委員長郭沫若向日本舞蹈演員贈詩一首，祝賀他們即將在日本演出《紅色娘子軍》。



2.22　埃塞俄比亞航空公司來華首班客機飛抵上海。

新經濟秩序流產

2.26　國家計委兩次按周恩來指示起草全國經濟計劃文件，兩次均遭張春橋反對。

1972 年全國計劃會議結束後，國家計委按周恩來指示起草了會議紀要，由於張春橋作梗，未能在中央獲得通過。

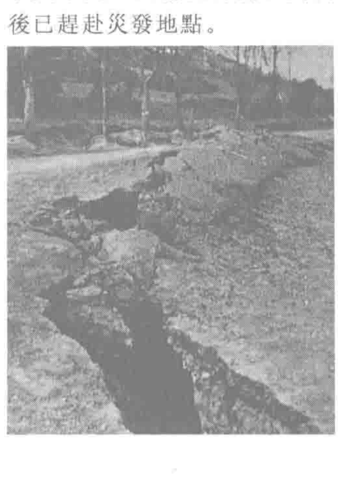
爲此，周恩來再指示國家計委起草《關於堅持統一計劃、加强經濟管理的規定》，《規定》提出：堅持統一計劃，搞好綜合平衡；不許亂上基建項目；職工總數、工資總額以及物價的控制權屬於中央；嚴格執行物資分配計劃和訂貨合同；加强資金管理；整頓企業，按廠長負責制原則，建立生產指揮系統；堅持按勞分配原則，實行計時加獎勵辦法；加强紀律性，違紀者按黨紀國法給予處分和制裁；加强黨對經濟工作的領導。

這個《規定》在 1973 年全國計劃會議討論時，張春橋稱，這是"拿多數壓我們，我堅決反對，我們是光榮的孤立"，並强令把文件收回。

甘孜突發強烈地震

2.6　18 時 37 分，四川省西部的甘孜藏族自治州發生了強烈地震。

據測定，這次地震的震級爲里氏 7.9 級，震中地區在北緯 31.1 度，東經 100.4 度。中共中央、國務院有關官員稍後已趕赴災發地點。



1973·3

鄧小平復任國務院副總理

3.10 根據毛澤東的批示，中共中央作出《恢復鄧小平同志的黨的組織生活和國務院副總理職務的決定》。

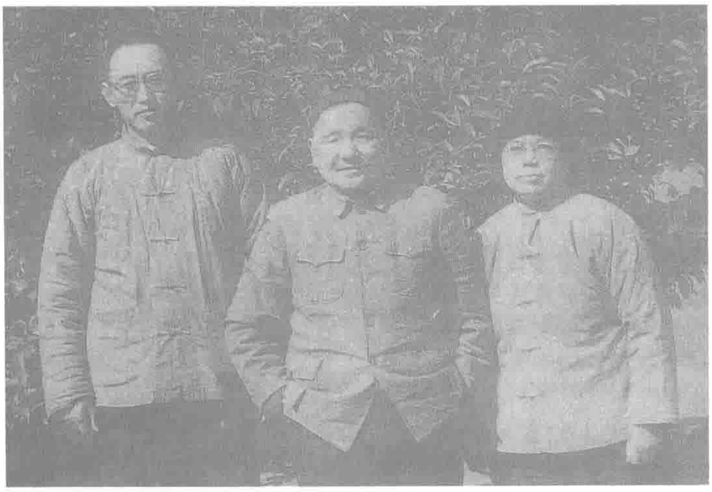
文化大革命一開始，時任中共中央總書記、國務院副總理的鄧小平，與劉少奇一起受到攻擊，隨後被“打倒”。在1968年10月舉行的中共八屆十二中全會上，林彪、江青等提出要開除鄧小平的黨籍，但被毛澤東拒絕。

1969年，鄧小平下放江西勞動。江西的負責人接到周恩來要保證鄧絕對安全的指示。

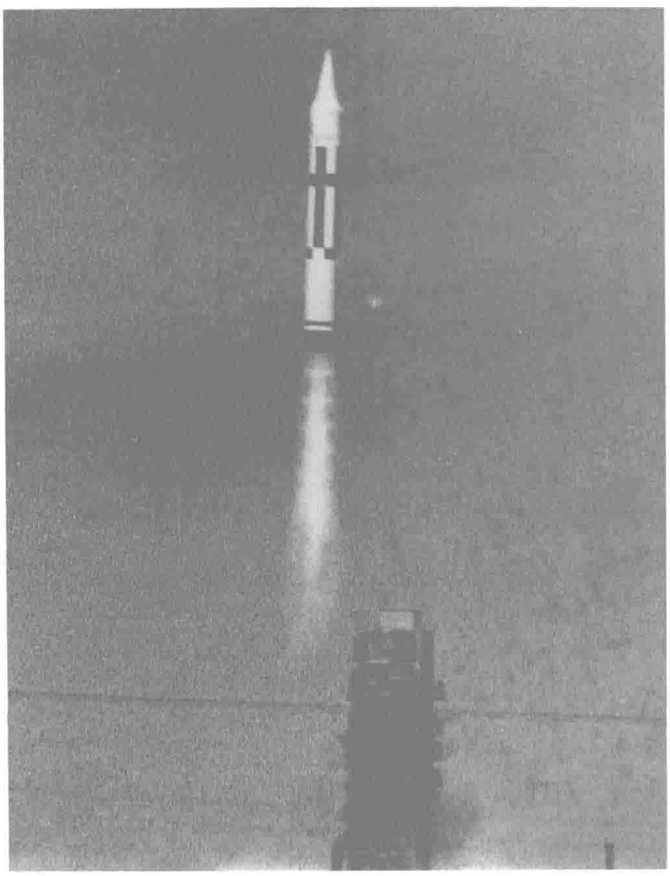
1972年1月，毛澤東在參加陳毅追悼會時，向陳的遺孀張茜提到鄧小平的問題性質屬人民內部矛盾。周恩來暗示張茜將毛澤東的講話外傳。

1971年11月和1972年8月3日，鄧小平兩次寫信給毛澤東，檢討錯誤，解釋一些問題，表示願意爲黨、國家、人民做些工作。毛澤東在信上的批示肯定了鄧的長處和功績。

中共中央的決定說，對鄧小平的“進步應當表示熱烈的歡迎”，並由國務院“分配他擔任適當工作”。



復職前的鄧小平在江西與夫人卓琳、秘書王瑞林留影。



3.27 《解放軍報》以“向國防現代化進軍”為題，首次發表了這幀中國導彈發射升天的照片。

臺灣鼓勵對外貿易

3.11 臺灣當局決定擴大在海外設置商務機構，鼓勵工商團體增設海外分支機構，拓展對外貿易。

從60年代中期起，臺灣由進口替代工業轉向以出口工業爲主，經濟開始起飛，出口產品大增。

臺灣當局設置商務機構或海外分支機構，可鼓勵外國工商人士到臺灣訪問，指導臺灣工商組團出國訪問，進行貿易、投資及技術合作。

另外，還規定投資者可在實施保護主義的地區，與當地政府談判進出口配額問題。



臺灣蘆筍出口量連年激增。

1 新華社報道，東北長白山的梅花鹿，在廣西玉林地區養殖成功。

4 香港1萬多名師生在港督府外請願，要求解決教師薪酬問題。

4 沈陽部隊學習雷鋒先進人物和先進集體代表在沈陽舉行學習雷鋒活動經驗交流會。

6 中共中央決定，國務院和解放軍總參謀部分別設立測繪、氣象機構，並恢復郵電部。

8 國際教育會報告稱1972年臺灣留美學生共8703人，佔留美學生人數第四位。

8 周恩來在招待在京中外女專家會上嚴厲批判“左”傾錯誤對外事工作的干擾破壞。

9 中國和西班牙建交。

12 中國專政機關決定釋放1952年乘間諜飛機入侵東北領空被擊落的美國間諜約·托馬斯·唐奈。

13 日本畫家葛飾北齋畫展在北京開幕。

14 臺灣當局宣佈開放2000多種管制物資進口，使開放進口物資達到97%。

15 外交部宣佈中國與鄰國在黃海和東海的管轄範圍尚未確定，現南朝鮮在上述地區鑽探石油，中國保留一切權利追究後果。

15 中國專政機關釋放於1965年和1967年分別駕機入侵中國領空被擊落的美國飛行員菲利普·史密斯和羅伯特·費林。

17 國務院科教組發出通知，批準恢復北京財貿學院等8所高等院校。

17 臺灣高雄“地方法院”以受賄罪分別判處前高雄市長楊金虎夫婦5年和10年有期徒刑。

19 人民文學出版社為紀念巴黎公社102周年，出版了《國際歌》歌詞作者歐仁·鮑狄埃詩作《鮑狄埃詩選》。

19 英國倫敦愛樂管弦樂團在北京舉行首場演出。

20 國家計委通知各地建立出口工業品專廠、專車間和農副土特品生產基地。

25 喀麥隆聯合共和國總統哈吉·阿赫馬杜·阿希喬訪華。

26 中國繪畫展覽在布加勒斯特開幕。

30 黃鎮被任命為中國駐美國聯絡處主任，韓敘為副主任。

1　《人民日報》發表文章批評個別部門、企業不注意產品質量。

1　《紅旗》雜誌1973年第四期載文提出要努力培養馬克思主義的理論隊伍。

2　臺灣"中央通訊社"正式改組為公司體制。

8　周恩來、葉劍英觀看日本相撲運動員表演。

8　人民文學出版社再版魯迅著作。

9　《人民日報》報道，西藏高原已建成畜牧獸醫網。

10　國務院強調對儲備工作要做到保質、保量、保安全，需要時保證上調得出、用得上。

12　黃河中游水土保持工作會議在延安開幕。

12　奧地利維也納交響樂團在北京首演。

14　全國春季游泳比賽結束，廣東隊和上海隊分別獲男、女團體總分第一名。

15　阿爾巴尼亞《全民皆兵》畫展在北京舉行。

15　在南斯拉夫舉行的第三十二屆世界乒乓球錦標賽中，中國運動員獲得男單、女單、男女混合雙打3項冠軍。

17　芬蘭建築藝術圖片展覽在北京開幕。

18　臺灣當局接受美國贈送的3艘驅逐艦。

18　中國駐美國聯絡處副主任韓叙抵達華盛頓。

18　原臺灣陸軍少校、中華航空公司編澤趙明哲回到大陸。

19　墨西哥總統路易斯·埃切維里亞·阿爾瓦雷斯應邀訪華。

20　新華社報道，大同礦務局雲崗煤礦建成投產。

21　墨西哥歷代文化技術展覽在北京開幕。

22　臺灣當局宣佈1972年觀光事業收入為1.3億美元。

24　日本棋院決定追贈中國已故副總理陳毅圍棋名譽八段的稱號。

26　國務院科教組委托上海籌建外語電化教學館。

28　《人民日報》報道北方用於農田灌溉的機井逾百萬眼。

29　新華社報道，少數民族工人人數增長迅速，新疆、西藏、內蒙古、寧夏4個自治區已達43萬多少數民族工人。



4.12　鄧小平會見西哈努克，為6年來鄧首次公開露面。

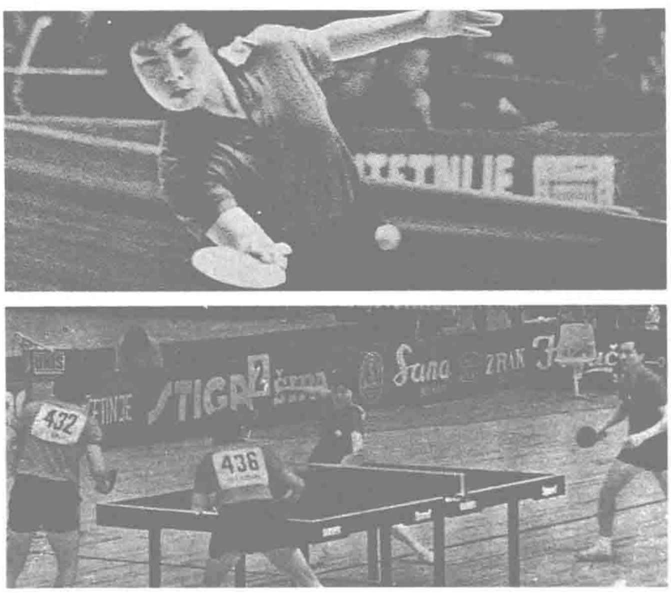
高校招生開始重視文化考查

4.3　國務院科教組提出1973年高等學校招生應"重視文化考查"的意見，得到國務院同意。

《意見》說：本年高考招生，要强調"重視文化考查，了解推薦對象掌握基礎知識的狀況和分析問題、解決問題的能力，保證入學學生有相當於初中畢業以上的實際文化水平"。"考查的內容和方法，各地可根據本地區具體情况和各專業的不同要求進行試驗"。



課堂上的工農兵學員。



4.5　第二十三屆世界乒乓球錦標賽在南斯拉夫舉行。中國選手郗恩庭和胡玉蘭（上圖）分獲男女單打冠軍，梁戈亮和李莉（下圖）獲男女混合雙打冠軍。

毛澤東贈款

4.25　毛澤東向福建莆田縣城郊公社下林小學教師李慶霖贈款。

去年12月，李慶霖上書毛澤東。信中稱他的兒子到山區上山下鄉，一年勞動到頭，生活卻甚為艱難。

毛澤東親自給李慶霖復信："寄上300元，聊補無米之炊。全國此類事甚多，容當統籌解決。"毛澤東還在信中稱贊李慶霖為"反潮流"代表。

大建儲備倉庫



版畫：鋼鐵糧庫。

4.10　據國家計委向國務院報告，目前已在22個省、市和自治區建立了93座儲備倉庫，加上即將建成的33座、正在籌建的12座，共138座。國家計委建議，設立省、自治區儲備物資管理局，實行國家計委與省、自治區雙重領導。國家儲備物資，由中央統一調配。

發展工藝美術生產

4.21　國務院强調發展工藝美術生產，增加出口創匯。

對外貿易部、輕工業部曾向國務院提交了兩個增加工藝美術品出口值方案。國務院據此要求落實下放農村的工藝老藝人和創作設計人員的政策，重建工藝美術的生產力量、健全管理機構。

1973·5

王洪文與華國鋒同時進入政治局

5.20 在中共中央工作會議上，毛澤東提議王洪文、華國鋒參加政治局工作。

本次中央工作會議是爲籌備中共十大而召開的。周恩來在會上宣佈了這次會議的三大任務：籌備召開黨的十大；討論批林整風問題；討論本年度的國民經濟計劃。

會議上，根據毛澤東的提議，中央政治局決定王洪文從上海調到中央，王洪文、華國鋒、吳德列席中央政治局會議並參加政治局工作。

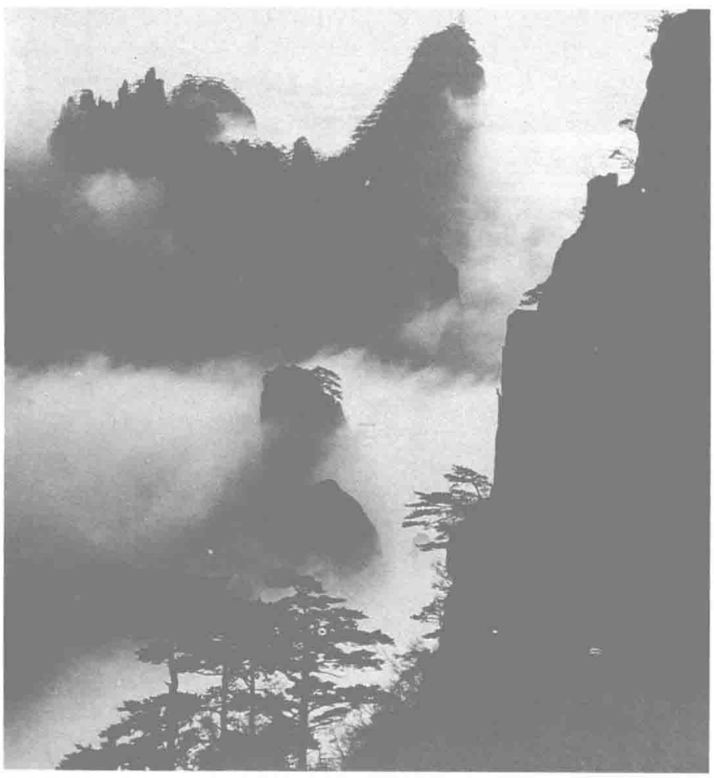
會議還根據毛澤東提出的"既要堅持原則，又要有一定的靈活性，水清無魚，什么事都搞得那么純，也是不可能的"的指示，宣佈解放13名老幹部：譚震林、李井泉、烏蘭夫、李葆華、廖志高、江華、江渭清、王稼祥、秦基偉、李成芳、方强、陶魯笳、曾希聖。曾希聖已去世，決定給他恢復名譽。

會議還決定由張春橋、姚文元、王洪文負責中共黨章修改小組，在中央政治局領導下，起草《中國共産黨章程草案》。會議討論了中共十大代表産生的指導思想、條件、代表的名額和分配比例等。

健全旅游機構 加強接待能力

5.30 國務院同意外交部的建議，加强地方旅游機構。

據外交部反映，隨着對外關繫的發展，來華參觀的外賓日益增多，國内接待機構和力量都不足，不能適應需要。外交部建議：逐步恢復和健全地方旅游機構，在各省、市、自治區或所在地方黨委和外事部門統一領導下進行工作。各地的旅游機構，業務上接受中國國際旅行總社的指導。旅游機構的設置辦法、編制人員，由各省、市、區、革委員確定。



黄山的雲海、奇松。

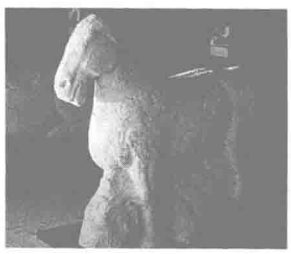
細胞遺傳學新成果

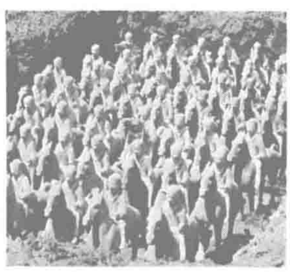
本月 中國科學院生物教授童第周與他的學生、美國坦普爾大學教授牛滿江開始進行合作研究。

他們採用魚類進行實驗。從鯽魚卵巢的細胞質内提取核糖核酸，經過提純，得到信息核糖核酸，然後注入金魚的受精卵内，觀察幼魚的變化。經過半年時間的實驗，他們取得了可喜的成果。按這種方法培育出的320條幼魚，有106條是單尾，表現出了鯽魚的性狀。童第周和牛滿江在世界上首次通過動物實驗證明了細胞質内的信息核糖核酸對細胞分化、個體發育和性狀遺傳有顯著作用。

這一研究成果，對細胞遺傳學作出了理論上的貢獻，同時對醫學和農業實踐也有重要的價值。

5.8 中國出土文物展在巴黎開幕。圖為"文革"以來陝西出土文物。







1 《紅旗》雜誌1973年第五期發表知識青年朱克家的文章，論述知識青年到農村去的必要性。

4 國家電信總局和日本郵政省關於建設中國和日本兩國之間海底電纜協議在北京簽字。

4 1973年度全國羽毛球比賽在杭州舉行。

6 吳健雄當選為美國自然科學協會第一位女副主席。

7 中國代表抵達日內瓦，首次參加世界衛生大會。

8 農林部呈送中共中央、國務院《關於生產建設兵團和國營農場試行工分制情況的報告》。

11 新華社訊，安徽省懷遠縣發現一批納瑪象、水牛等古生物化石。

11 埃塞俄比亞皇帝贈送中國兩頭幼獅。

12 中國、挪威民用航空運輸協定在北京簽字。

13 周恩來會見美籍中國學者趙元任夫婦。

13 全國體操比賽在天津舉行。

14 美國駐華聯絡處主任戴維·布魯斯到達北京。

14 國務院科教組通知搞好高校搬遷合併問題調查，並稱自1969年以來全國已有50多所大專院校遷出大城市。

16 國家文物局發出通知，嚴禁個人和集體以及外國人未經批準在古瓷窰采集瓷片，要求進一步加強保護古瓷窰遺址工作。

19 朝鮮平壤萬壽臺藝術團在北京演出大型革命歌劇《賣花姑娘》。

21 財政部、商業部發出《關於供銷社利潤上交辦法的聯合通知》。

26 以小坂善太郎為團長的日本自由民主黨訪華團贈送清華大學6900冊圖書。

28 國民黨元老葉楚傖之子葉南及前國民黨國大代表袁曉園回國探親，抵達北京。

28 中國決定利用中國在港澳的銀行吸引的外幣存款和外國銀行存放在中國銀行的信用資金發展對外貿易。

29 中國駐美國聯絡處主任黃鎮抵達華盛頓。

30 財政部對工商稅改革後城市維護費和工商稅附加處理辦法作出新的規定。

1973·6

1 國家體委、國務院科教組公佈《第五套兒童廣播體操》。

4 黎笋、範文同率越南黨政代表團訪問中國。

5 1973 年全國射箭比賽在青島舉行。

8 中越簽訂關於 1974 年中國給予越南無償經濟和軍事援助 24.93 億元的協定。

8 中國出土文物展覽會在日本東京開幕。

10 毛澤東給李慶霖的復信以中共中央文件形式印發全黨，以供學習。

16 中國新聞代表團赴加拿大進行訪問。

18 國務院決定，趁國際市場 1 噸大米可換回 2 噸小麥的時機，從國家儲備中撥出 100 萬噸大米增加出口，以換回小麥。

18 朝鮮萬壽臺藝術團在人民大會堂演出歌劇《賣花姑娘》，中國黨政主要領導人出席觀看。

18 國務院、中央軍委批轉《總後勤部關於援外軍事裝備中所發現的質量問題的報告》。

18 新華社訊，《中國雲圖》一書已由中央氣象局研究所編制出版。

19 《人民日報》發表竺可禎文章《中國近五千年來氣候變遷的初步研究》。

20 國家計委向中共中央提交報告，強調在本年度內把大型項目從 1500 多個壓縮到 1200 個，今後建設投資主要用於技改方面。

21 中國科學院、中國天文學會召開紀念哥白尼誕辰 500 周年座談會。

23 美國大通曼哈頓銀行董事長戴維·洛克菲勒夫婦訪華。

23 中國在日本殉難烈士遺骨交接儀式在北京舉行。

23 新華社訊，現代化煤礦、山西高陽煤礦建成投產。

24 中國天津市和日本神戶市正式結為友好城市。

27 中國在西部地區上空成功進行了 1 次氫彈試驗。

29 周恩來會見美國大通曼哈頓銀行董事長戴維·洛克菲勒及夫人。

△ 中共中央決定任命賽福鼎為新疆維吾爾族自治區革委會主任。

△ 新華社報道，山海關車站大型運轉場擴建工程竣工。



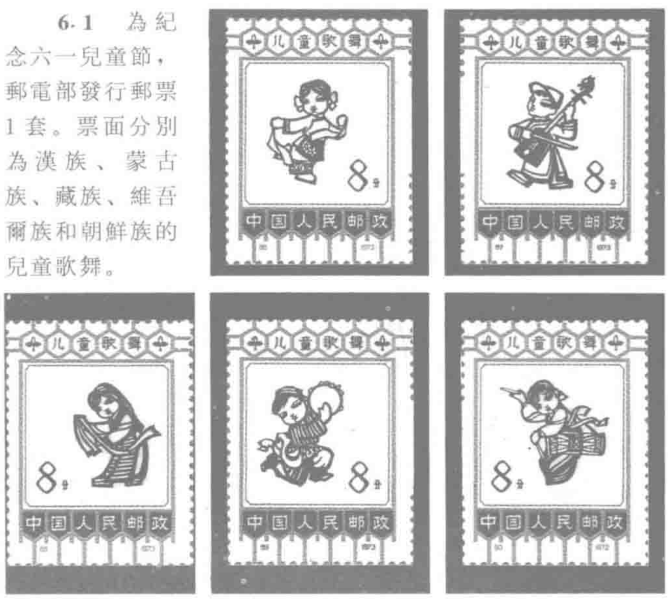
在淮北平原插隊的知青。

統籌解決知青工作的問題

6.22 根據毛澤東關於統籌解決知識青年上山下鄉工作中存在的問題的指示，國務院在北京召開全國知識青年上山下鄉工作會議。

會議在周恩來主持下起草並修改了《關於知識青年上山下鄉若干問題的試行規定草案》和《1973 年到 1980 年知識青年上山下鄉初步規劃草案》，議定 6 項統籌解決辦法：1. 縣以上的黨委都要建立知識青年上山下鄉領導小組，並由一名書記主管。2. 病殘的、身邊祇有一個子女的和華籍外國人的子女不動員上山下鄉。3. 切實解決下鄉知青在口糧、住房、醫療等方面的實際困難，從今年起全國平均每人補助 500 元，到高寒地區的另發 40 元冬裝費。4. 要加强對下鄉知青的培養教育，堅決刹住招生招工中“走後門”的不正之風。5. 發動廣大群衆，堅決打擊破壞知識青年上山下鄉的犯罪活動，保護青年之間的正當戀愛和婚姻。6. 有關部門和省、市、自治區要制定知識青年上山下鄉工作的長遠的全面的規劃。

6.1 為紀念六一兒童節，郵電部發行郵票 1 套。票面分別為漢族、蒙古族、藏族、維吾爾族和朝鮮族的兒童歌舞。



臺灣全力穩定物價

6.28 臺灣“行政院”決定實施新條例以穩定物價。

自去年開始，由於新臺幣匯率隨美元貶值，各種物價指數均呈較大幅度上漲。今年初，新臺幣匯率再度相對貶值，島內供需失調，使得物價上漲的情況更爲嚴重。

臺灣當局新頒的 11 條措施包括：對民生必需品實行價格限制；禁止將建築材料使用於各種娛樂用建築物及超 4 層之公寓、商店、旅館等；暫緩公告本年土地現值；大宗物資及工業原料進口所需外匯須由中央銀行無限額融資，等等。

香港學生抓“葛柏”

6.12 香港大貪污犯、前港英總警司葛柏弃保潛逃。

此事發生後，香港輿論嘩然，民衆反響强烈。香港大專學生開始發起醞釀“捉葛柏”運動。8 月，經簽名，學生與市民成立了由 13 個單位（包括有關報社）組成的“反貪污團體”，並於 9 月 2 日舉行示威游行，要求港府將葛柏捉拿歸案。

内蒙古知青創作溫情散文

本月 内蒙古下鄉知識青年李大同創作了“非革命”散文《雅干錫力日記》。

這篇散文講述知青馴養一匹野馬，並與之建立了深厚感情，最後在那達慕大會奪冠的故事。作品中，知青與動物、與草原、與牧民的血肉親情，人的天性與博愛的情懷滲透紙背。其中最為精彩的“賽馬”一段，曾被草原的知青們廣泛傳抄。

白卷"英雄"張鐵生

7.19 《遼寧日報》以《一份發人深省的答卷》爲題刊登了考生張鐵生的一封信。

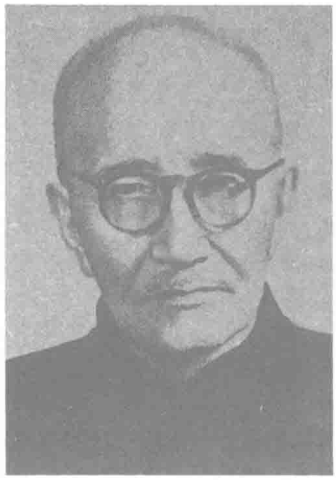
張鐵生原是1968年下鄉到遼寧興城縣白塔公社的知識青年，後任生產隊隊長。今年6月參加大學招生考試時，因得分太低，入學無望，便在考卷背面寫了一封信，吹噓自己"政治面貌和家庭社會關緊都潔白如洗，自我表現勝似黄牛"，並攻擊那些分數高的人是不務正業的"書呆子"、"大學迷"。

時任中共遼寧省委書記的毛遠新抓住此事大作文章，在他親自改定的編者按中稱：張鐵生"對物理化學這門課的考試，似乎交了'白卷'，然而對整個大學招生的路綫問題，卻交了一份頗有見解、發人深省的答卷"；"文化考核的目的，主要是了解分析問題、解決問題的能力，還是檢查記住多少中學課程？錄取的主要標準，是根據他在三大革命運動實踐中的一貫表現，還是根據文化考試的分數？"

於是，張鐵生一夜之間成爲聞名全國的"白卷英雄"。



張鐵生(發言者)受到江青等青睞，一夜間名揚全國。



章士釗病逝香港

7.1 中央文史研究館館長章士釗在香港病逝，終年93歲。

章士釗，湖南長沙人。早年任北京大學教授，曾積極支持湖南等地青年赴法勤工儉學。1922年任司法總長兼教育總長。抗日戰爭時期，任國民參政員。1949年初，組成上海和平代表團訪問解放區。後任南京國民黨政府和平談判代表。國共和談失敗後留在北京，出席中國人民政治協商會議。

共和國建國後，章士釗歷任全國人大常委、全國政協委員等職。





7.21 香港著名武打影星李小龍在女星丁佩家中暴斃，年僅32歲。有關媒介普遍認為，李小龍是由於精力耗盡而死。李小龍之死，成為世界性新聞（右圖為其眷屬在靈堂）。李小龍是廣東南海人，生於美國舊金山。1971年，返港主演武打片《唐山大兄》，一炮而紅。此後又主演《精武門》（左圖）、《猛龍過江》、《龍爭虎鬥》，名噪一時。

1 美國宣佈停止向臺灣提供軍事援助，但實際上仍向臺灣出售武器裝備和軍事物資。

1 國家計劃擬訂《第四個五年計劃綱要（修正草案）》，提出適當發展沿海經濟，把農業放在發展首位，10個經濟協作區改為6個。

3 上海雜技團在倫敦舉行首場演出。

3 國務院決定全國中專、技工學校開始招生，這是自文化大革命停辦中專、技校之後的首次招生。

3 香港《信報》創刊，這是1份以財經新聞為主要內容的日報。

9 中國衛星通信考察組訪問美國。

11 現代日本傳統工藝美術展覽會在北京開幕。

14 臺灣當局聲明，如果日本在空運方面不與臺合作，則日機經過臺灣時，將被視為不明飛行體處理。

15 解放軍1973年運動會北京賽區開幕。

16 香港新先施大廈全面開業，推行以經營港貨為主的方針，在香港掀起"港人買港貨"之浪潮。

16 國務院決定成立計劃生育領導小組，下設辦公室，負責日常工作。

17 毛澤東會見物理學家楊振寧。

18 中國人民外交協會會長張奚若在北京病逝，終年84歲。

19 國務院科教組決定從本年起恢復接受外國留學生。

19 原瓊崖縱隊領導人、浙江省副省長馮白駒在北京逝世。

20 《人民日報》報道，科研人員對長沙馬王堆1號漢墓女尸進行解剖，發現這具2100多年的尸體仍保持完好。

21 《人民日報》發表席澤宗、嚴敦杰、薄樹人的文章《日心地動說在中國》。

24 國務院批轉國家計委《關於1973年調整物價計劃的報告》，這次調價影響當年財政減少收入3.5億元，農民收益增加3億元。

30 《人民日報》發表文章《為革命實行晚婚》。

31 新華社訊，中國南方發現一批古新世哺乳類化石。

1 國家文物局發出通知，要求各地進一步加強考古發掘工作，嚴禁以搞副業生產或其它名義亂挖古墓葬、古遺址。

2 毛澤東會見美籍華裔醫生李振翩夫婦。李振翩是毛澤東50多年前在長沙認識的老朋友。

4 中共中央轉發國務院《關於知識青年上山下鄉工作會議的報告》，提到全國已有800多萬城鎮知識青年上山下鄉。

5 國家計委召開全國環境保護會議，討論和制定了《關於保護和改善環境的若干規定》。

7 中國繪畫、工藝品展覽在意大利開幕。

8 "臺獨"分子鄭自才因在1970年4月25日刺殺前往美國訪問的蔣經國，在美國被判刑5年。

10 全國造林工作會議在山西運城召開。

10 臺灣《文學季刊》創刊，標誌着風行一時的現代主義文學漸被本土化的呼聲所取代。

13 國務院批準將中央直屬的9所藝術院校合併，改稱中央五七藝術大學。

16 新華社訊，全國收音機、電視機品種和型號從1972年的180多個發展到260多個。

19 臺灣華興隊獲得世界青少年棒球賽冠軍。

20 國務院、中央軍委通知將主要生産輕兵器的小三綫軍工廠劃歸省、市、自治區領導。

21 國家建委向全國發出《關於基本建設項目竣工驗收暫行規定》。

24 第八屆國際珠算比賽在臺北市舉行，臺灣代表隊獲得團體冠軍。

25 臺灣巨人隊獲得世界少年棒球賽冠軍。

25 亞非拉乒乓球邀請賽在北京隆重開幕。

25 新華社訊，中國第一臺每秒鐘運算100萬次的集成電路電子計算機由北京大學、北京有綫電廠和燃化部等設計試制成功。

28 國家計委召開的全國物價工作座談會強調不許變相提價，未經批準不準自行訂價，加強管理集市貿易等工作。

30 臺灣第一位女性"大法官"張金蘭入選"世界杰出女法官"。

中共第十次全國代表大會召開

8.24 在毛澤東主持下，中國共産黨第十次全國代表大會在北京舉行，與會代表共1249人，代表全國2800萬黨員。

在大會的第一次全體會議上，周恩來代表中央作政治報告。報告肯定九大政治路綫和組織路綫是正確的，同時稱林彪是一個資産階級野心家、陰謀家、兩面派，林彪反黨集團是一個"語錄不離手、萬歲不離口、當面説好話、背後下毒手"的反革命陰謀集團，是國內國際激烈的階級鬥爭的尖鋭表現。它的垮臺並不是黨內兩條路綫鬥爭的結束，黨內兩條路綫的鬥爭將長期存在。報告又提出在國內要鞏固和發展文化大革命的成果，深入開展批林整風；在國際上要結成最廣泛的統一戰綫，反對美蘇兩個超級大國的霸權主義。

王洪文向大會作《關於修改黨章的報告》。修改草案除删去有關林彪的部分外，大部分保留了九大黨章的內容，並充實了關於兩條路綫鬥爭的內容。"三要三不要"原則、"反潮流精神"、"老、中、青三結合"原則、"一元化領導"等內容都寫進了新黨章。

28日，大會的第二次全體會議通過了《中國共産黨章程》，選出了195名中央委員和124名候補中央委員。一批曾受排斥和打擊的老幹部，如鄧小平、王稼祥、烏蘭夫、譚震林、李井泉、廖承志等當選爲中央委員、候補中央委員。

30日，十屆一中全會在北京召開，選舉新的中央領導機構：中央委員會主席毛澤東，中央委員會副主席周恩來、王洪文、康生、葉劍英、李德生。中央政治局委員21人，候補委員4人，常委9人。王洪文、張春橋、江青、姚文元都進入了政治局，王、張更爲政治局常委。



毛澤東在大會主席臺上。



周恩來作政治報告。



王洪文作黨章修改報告。



鄧小平在大會上。



江青、張春橋在主席臺上。



9.12　毛澤東會見法國總統蓬皮杜。蓬皮杜是前來中國訪問的第一位法國國家元首。

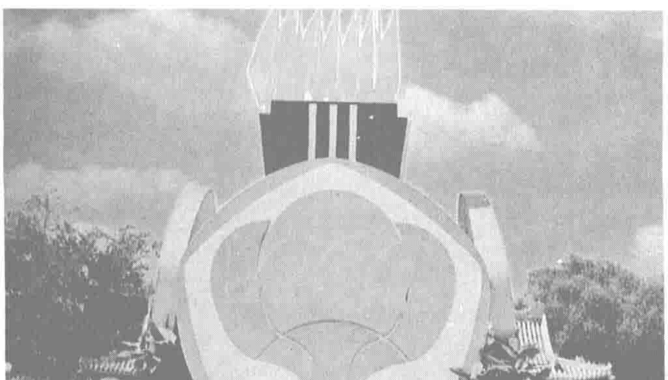


9.13　國民黨元老、孫中山之子孫科在臺北病逝。

大秦輸油管道建成

9.30　大慶至秦皇島輸油管道建成。

這是中國自行設計、自行施工的第一條地下輸油管道，1970年冬天開始動工興建。管道北起黑龍江，縱貫吉林、遼寧兩省，南到河北，全長1152公里。管道上每隔60至70公里建有1個泵站，爲原油加壓加熱，使原油能在管道中暢通無阻。大秦地下輸油管道的建成，對於減輕東北地區鐵路運輸的壓力、保證大慶油田的進一步開發，具有重要意義。



9.6　亞非拉乒乓球友好邀請賽在北京結束。中國獲男子團體、女子團體、混雙冠軍。

圖為8月26日邀請賽開幕時的情景。

鍾志民退學

9.28　南京大學政治系哲學專業學員鍾志民向學校黨委遞交了退學申請報告。

曾在江西農村插隊的鍾志民，在其身為軍隊高幹的父母的疏通下，先後"走後門"進了部隊，又上了大學。

鍾志民在申請報告中稱，在學校，他強烈感受到人們對"走後門"的不滿，並為此而自責，於是產生了退回部隊，退回農村的念頭。最後終於向校黨委遞交了退學申請報告。

"大批判組"出場

9.4　"北京大學、清華大學大批判組"在《北京日報》發表《儒家和儒家的反動思想》一文，這個由江青等直接操縱的寫作班子正式登場。

"大批判組"有30多人，使用過梁效、柏青、高路、萬山紅等10多個筆名，享有在《紅旗》雜誌、《人民日報》等優先發表文章的特權，並直接控制《北京大學學報》。到1976年10月，公開發表文章181篇，其中由江青等人點題授意的"重點"文章30多篇。

1　因莊則棟連獲3屆世界男子單打冠軍，國際乒乓球聯合會在北京授予他復制的聖·勃萊特杯。

3　新華社訊，中國第一臺天文測時、測緯光電等高儀由中國科學院研制成功。

6　4年前被臺灣當局禁映的美國影片《畢業生》獲準上映。

8　巴黎——北京航空綫正式通航。

9　排水量1.4萬噸的臺灣輪船"大鵬二號"在阿拉伯海沉沒。

10　國務院中央軍委決定撤銷軍委國防工業領導小組，成立國務院國防工業辦公室。

11　教育戰綫批孔問題座談會在北京結束。遲群在會上說，"各類學校都要批孔"。

12　美國費城交響樂團到北京演出。

14　國務院決定調整1973年糧食徵購和銷售計劃，原計劃徵購800至900億斤改為950億斤，原計劃銷售840億斤改為910億斤。

15　中國和上沃爾特建交。

15　張春橋、姚文元的寫作班子——上海市委寫作組直接控制的《學習與批判》創刊。

16　香港反貪污團體在維多利亞公園舉行"貪污有罪，集會無罪"的示威。

17　《北京日報》發表北京大學、清華大學批判組文章《秦始皇在歷史上的進步作用》。

18　亞洲運動協會執委會會議投票通過中國參加亞運會的申請，開除臺灣當局的會籍。

18　各港口在港船舶已達200餘艘，國務院要求進行突擊裝卸。

21　1973年度全國游泳比賽在廣西南寧舉行。

25　《人民日報》報道，全國15萬名工農兵新學員進入大學。

26　國務院批準外貿部的報告，提出廣州出口商品交易會要堅持統一對外，交易會主要銷售看樣成交商品，以中小客戶為主要對象。

26　新華社訊，全國赤腳醫生已達100多萬。

29　國家出版事業管理局成立。

1 北京彩色電視節目試播成功。

1 《人民日報》發表毛澤東的指示："要辦好工農兵幹部學習班。"

2 第九屆世界華商貿易會議決定在臺北創設世界華商貿易中心。

4 新華社訊，生物學家童第周和牛滿江合作研究在生物遺傳方面取得新的突破。

4 臺灣當局為穩定日用品價格，決定全面開放進口，對採購地區不設限制。

6 新華社報道，秦皇島港油碼頭第一期重點工程完工並交付使用。

8 國務院批轉商業部《關於認真執行棉紗、棉布及主要針棉織品統購統銷政策的意見》。

8 美籍華人物理學家吳健雄、袁家騮抵達北京。

10 農林部頒發《森林採伐更新規程》。

10 加拿大總理皮埃爾·埃利奧特·特魯多訪問中國。

13 中國紅十字會向埃塞俄比亞災民捐贈小麥1萬噸。

16 《人民日報》發表辛文彤的文章《紅旗引路，星火燎原——評革命現代京劇〈杜鵑山〉》。

17 南斯拉夫民族解放戰爭畫展在北京開幕。

19 美國知名作家埃德加·斯諾的骨灰被安葬在北京大學的未名湖畔。

19 全國舉重比賽在連雲港結束。

22 新華社報道，南京堯化門大型列車編組站建成，車站股道長100多公里。

23 理工科院校教育革命座談會強調進一步搞好開門辦學，使教育同三大革命運動相結合。

24 解放軍總政治部宣傳部通知各部隊在深入批林中聯系批孔。

27 新華社報道，首都醫院採用大劑量化學抗癌藥物治療絨癌取得顯著成效。

31 臺灣曾文水庫全面竣工。水庫工程歷時7年，耗資60億元臺幣。

31 《人民日報》發表陝西師範大學寫作組文章《秦始皇是堅決打擊奴隸主復辟的政治家》。

△ 至本月，浙江已建成小水電站3600多座。



10.5 1974年中國無償供應越南軍事裝備物資的協定書在北京簽字。圖為中越鐵路人員在搶修滇越鐵路。

金川鎳銅礦床全部勘查完畢

本月 甘肅金川鎳銅礦床儲量勘查工作全部完成。

鎳是3000多種合金鋼的原材料。1958年以陳鑫為技術負責人的祁連山地質隊在報礦者唐東福等人的幫助下，在甘肅金川發現中國前所未見的銅鎳礦。勘探者3年間在該礦區完成鑽探總進尺23600米，確認鎳、銅儲量100萬噸。1972年10月，礦區儲量報告定稿，證實該礦區爲世界罕見的特大型鎳礦，遠遠超過號稱世界第一的蘊鎳量爲1200萬噸的加拿大肖德別里礦區，單鎳礦石的潛在經濟價值就達900億元。金川礦隨之被列爲國家三大資源綜合利用基地之一。

放射性同位素新技術廣泛應用

10.15 新華社報道，中國農業、工業、醫學和科研等方面廣泛研究和應用放射性同位素與射綫的新技術，已取得可喜成績。

放射性同位素最早應用於醫學方面，用放射性碘來檢測甲狀腺疾病，準確率達90%以上，臟器掃描技術亦有新進展。農業科技人員利用放射性同位素，開展輻射育種工作，已培育出水稻、小麥、棉花、玉米等幾十個新品種，它們具有高產、早熟、抗病蟲害、抗逆性强等特點。化工部門用輻射聚合方法試製成功聚甲醛、聚三氟氯乙烯等；活化分析法則被用於分析樣品成分，可測定純金屬和半導體材料，找出20多種微量雜質。

新事物："醫院也可以辦大學"

10.19 《人民日報》以《醫院也可以辦大學》爲題發表上海第一醫學院附屬華山醫院舉辦3年制醫科大學試點班的調查報告。

試點班創辦於1970年7月，學員42人。3年內他們除在醫院結合實踐組織教學外，還用1／3的時間去農村縣醫院工作或參加巡迴醫療。這個經驗成爲醫學教育戰綫上的新生事物在全國推廣。

香港舉辦"中國週"

本月 香港專上學聯舉辦首屆"中國週"。

舉辦"中國週"活動是由香港浸會書院學生首先提出來的，並最後決定在專上學聯舉辦。

首屆"中國週"的主題是"認識我們的祖國"。活動中陳列出大量圖片、文字資料，介紹共和國成立以來所取得的成就，參加的大中學生和社會人士超過萬人。

臺灣試做尖端手術

10.5 臺灣大學醫院完成臺灣第一例冠狀動脈手術。

這次手術由朱樹勛主刀，接受手術的61歲男子患有冠狀動脈心臟病數年。手術進展順利，術後患者情況良好。

冠狀動脈心臟病是由於冠狀動脈狹窄或堵塞，使得心臟無法獲得足夠的血液，嚴重時會導致心肌梗塞。

這次手術的成功，使臺灣心臟外科手術水平又提高了一大步。

清華反"右傾回潮"

本月 與周恩來提出批判極左思潮對着幹，江青、張春橋等在清華大學和北京大學發動"反右傾回潮運動"。

在江青支持下，遲群等人打着"反擊修正主義"、"反擊右傾回潮"的口號，在清華大學上揪"資產階級復辟勢力代表人物"，掃"復辟勢力社會基礎"。他們派人進駐教研組，"揭蓋子"、"佔領陣地"，搜查打擊對象。在運動中，被立案審查和重點批判的有64人，被點名批判的403人，被迫作檢查交代的人則爲數更多。

運動很快波及其他學校，波及全國各界，使剛剛出現好轉的局勢再度陷入混亂。

批判呂不韋·影射周恩來

本月 《紅旗》雜誌第十一期刊登姚文元親自佈置寫作的重頭文章《秦王朝建立過程中復辟與反復辟的鬥爭——兼論儒法論爭的社會基礎》，這篇文章以批秦朝宰相呂不韋，對周恩來進行影射和中傷。而此時的周恩來癌症病情已開始惡化。

上述文章突出批呂不韋的"要害"，說"呂不韋是折衷主義，要批折衷主義"，說"呂不韋並不是地主階級的代表，而是奴隸主貴族的代表"，"他依靠政治投機當上了秦莊襄王的丞相"，說呂不韋推行的是復辟奴隸制的反動的政治路綫。

此文發表後，江青說："這篇文章的好處，是批呂不韋——呂是宰相。"姚文元說："這篇文章比上一篇（即《論尊儒反法》進了一步。"也是指對周影射內容的增加和調鬥的提高。



身體狀況日益變壞的周恩來。

遼農朝陽分院把大學辦到鄉下

11.28 《光明日報》發表遼寧農學院朝陽分院（即朝陽農學院的前身）的一份調查報告，稱贊這是一所"深受貧下中農歡迎"的大學，開始宣傳"朝農經驗"。

這些經驗是：學生由社隊選送，實行"社來社去"，畢業後仍回原選送社隊當農民。教學上則實行"從農業需要出發"，以科研促教學，即根據當地農業生產發展所需要解決的問題建立課題組，來組織教學。辦學方式實行幾上幾下，即每年分段組織學生回隊參加農業學大寨的群衆運動和回校學習。"上"就是在校學習，"下"就是回生產隊實踐。

這些經驗隨後在全國許多地方推廣。

圍攻"無標題音樂"

本月 江青、張春橋、姚文元在上海開座談會，散發簡報，組織批判文章，對10月份經周恩來等中央領導同志圈閱同意的對外文委關於邀請友好國家的兩名音樂家來華演出的報告發難，說這份報告宣揚"無標題音樂無社會內容"。

12月7日，國務院文化組負責人於會泳又在北京召開的首都文藝界大會上攻擊周恩來圈閱同意的報告是"開門揖盜"，號召批判"無標題音樂"，"與反革命修正主義路綫鬥爭"。15日，初瀾發表《要重視文化意識領域的階級鬥爭》，使"無標題音樂"正式在全國受到公開批判。

臺灣10大建設工程

11.12 蔣經國在國民黨十屆四中全會上宣佈，臺灣要在5年內完成9大建設項目，後來又加上核電建設工程，稱爲10大建設工程。

10大建設工程分爲兩部分，一是社會基本建設，包括：核電站、中山高速公路、西綫鐵路電氣化、北回鐵路、臺中港、蘇澳港和桃園國際機場；二是重工業，包括：鋼鐵廠、石化工業和造船廠。蔣經國說，10項建設的中心目的是加强交通、能源基本設施的建設。

海河根治有成績

11.16 新華社報道，根治海河取得巨大成績。1963年，毛澤東發出"一定要根治海河"的號召。10年來，通過綜合治理，使海河中下游初步形成了河渠縱橫、排灌結合的水利系統，排洪入海能力大爲提高。1973年，海河流域地區的農業獲得豐收，糧食總產量比1963年增長了1倍。

2 中國觀察員丁旺在聯合國人口委員會日內瓦會議上介紹建國以來的人口增長情況。

6 塞拉利昂總統西亞卡·史蒂文斯應邀訪問中國。

7 國務院公佈《工業"三廢"排放試行標準》。

10 美國國務卿兼總統國家安全事務助理亨利·基辛格訪華。

12 國務院批轉水電部報告，要求搞好水利大檢查，該報告稱因質量問題，1973年汛期至9月上旬，全國中小型水庫垮壩570座。

12 財政部發出《關於1973年財政決算編審工作幾個具體問題的通知》，要求各地如期上解中央財政收入，清理往來帳款。

12 中國和瑞士兩國政府民用航空協定在伯爾尼簽字。

12 新華社訊，西藏成功種植小麥，打破"高原不能種植小麥"的迷信。

14 中美雙方發表公報，美國重申對"祇有一個中國，臺灣是中國一部分"的立場不提出异議。

14 新華社訊，中國目前研制成功數十種常用的激光材料和配套元件。

15 全國畫展和攝影展在北京閉幕。

16 亞運會聯合理事會確認中華人民共和國為會員國，取消臺灣會籍。

16 國務院、中央軍委發出通知要求嚴格控制社會集團購買力，制止年終突擊花錢。

18 阮友壽主席率越南南方共和臨時革命政府代表團應邀訪問中國到達北京。

19 因能源供應緊張，臺灣宣佈限制使用廣告霓虹燈，限制公務用車，嚴禁私車用公油。

26 財政部提出從1974年起在全國普遍試行財政收入按固定比例給地方留成的改進辦法。

28 新華社報道，貴州建成一座年產120萬噸的現代化大型煤礦。

29 新華社訊，甘肅合水發掘出1具劍齒象化石，門齒長3.03米，直徑32厘米。

29 上海和日本横濱結成友好城市。

△ 中央五·七藝術大學成立，江青任名譽校長。

1973·12

2　中國和法國政府間的海運協定在巴黎簽字。

5　國家計委印發國務院有關部門分工管理價格的產品（商品）目錄的通知。

5　由香港主辦的國際羽毛球友好邀請賽開幕。

5　黃河下游治理工作會議提出採取人工加堤和放淤固堤相結合的辦法加高加固堤壩等治理措施。

6　新華社訊，大陸自行設計制成光電光波比長儀等高精度計量標準儀器設備。

8　中共中央決定恢復和增建41所解放軍院校。

8　尼泊爾國王比蘭德拉應邀前來中國進行國事訪問。

9　新華社訊，西藏雅魯藏布江的第二座大橋崗嘎大橋建成通車。

9　耗資2億元興建的臺灣東部微波傳送系統已全部完工。

10　國務院發出《關於制止國內一些單位和個人向外國機構索要物品、資料等的通知》。

16　李宗仁先生之子李幼鄰陪同其母從美國回國參觀訪問。

20　新華社訊，目前中國國內已建立了以北京為中心的80條民用航綫。

20　臺灣當局"行政院"宣佈1973年臺灣人均國民收入為467美元。

22　中共中央任命鄧小平為政治局委員、中央軍委委員。

29　新華社訊，棉花獲得高產，總產量超過歷史最高水平。

29　新華社訊，1970年招收的第一批工農兵大學生，已先後畢業2900多名。

30　《人民日報》報道，1973年全國先後有2.9萬多名工農兵大學生畢業。

30　新華社訊，國務院文化組文藝創作領導小組選編的《小戲專輯》出版。

30　新華社訊，至1973年底止，中國已同世界90個國家建立了外交關繫。

31　《人民日報》報道，長期缺糧的河北、河南、山東3省在1973年實現糧食自給。

△　香港麗的電視中文臺開播。

△　中國在世界上首先育成強優勢雜交水稻——籼型雜交水稻。

8大軍區司令突然對調

12.22　中國共產黨中央軍事委員會發佈8大軍區司令員對調的命令。

鑒於1971年九一三事件的發生，毛澤東、葉劍英等領導人認爲必須採取措施加强對軍隊的領導。本月12日，毛澤東在政治局會議上提出這個建議。經過討論，今日正式發佈命令。命令說，這是爲了加强軍隊的建設和反侵略戰爭的準備，使軍區主要領導交流經驗，熟悉更多地區的情況。

8大軍區的對調情況如下：北京軍區與沈陽軍區、南京軍區與廣州軍區、濟南軍區與武漢軍區、福州軍區與蘭州軍區等8個軍區的司令員相互對調，即，北京軍區司令員李德生與沈陽軍區司令員陳錫聯對調；濟南軍區司令員楊得志與武漢軍區司令員曾思玉對調；南京軍區司令員許世友與廣州軍區司令員丁盛對調；福州軍區司令員韓先楚與蘭州軍區司令員皮定鈞對調。

命令要求每位司令員衹帶秘書、警衛員、醫生、護士、司機、炊事員等7人，限時到任。



12.22　新華社報道，全國共有800萬知青上山下鄉。圖為在海南島安家落戶的知識青年在晨間作業。

毛澤東承認偏信

12.21　中國共產黨中央軍事委員會主席毛澤東今天接見了參加中央軍事委員會會議的成員。

在接見中，毛澤東作了自我批評，承認錯整了賀龍、羅瑞卿等人，他說整賀龍、羅瑞卿、楊成武、余立金、傅崇碧都是林彪搞的，"我是聽了林彪一面之辭，所以犯了錯誤"。他還提出要爲楊成武等人平反，並一再說朱德是"紅司令"。

突擊考教授

12.30　北京市革委會採取突然襲擊的辦法，對北京17所高校的631名正副教授進行數理化考試。這種不顧教授們學科的不同而進行突然統考的做法，遭到了教授們的反對。許多教授採取拒絕參加考試、交白卷、在考卷上寫反對意見等方式，進行抵制。事後，國務院科教組以發表《考教授有感》的署名文章等辦法竭力擴大"考教授"的政治影響。



小學生黃帥。

12歲學生"反潮流"

12.12　《北京日報》發表北京市中關村小學12歲的學生黃帥的來信和日記摘抄。黃帥由於在信和日記中對班主任的管束提出質問和批評而被樹爲反對"師道尊嚴"的小英雄。

黃帥由於和班主任之間產生了一些矛盾，便在家長的幫助下，於今年10月寫信給《北京日報》訴說不滿。《北京日報》在編者按中贊揚這個小學生"反潮流的革命精神"，稱她爲"可愛的革命小將"。還說這個小闖將提出了教育革命的一個大問題，即在教育戰綫上，修正主義路綫的流毒沒有肅清。編者按號召"向修正主義教育路綫開火"，"要警惕修正主義的回潮"。

香港電視彩色戰

本月　香港麗的有綫電視改為彩色播放，以對抗"無綫"電視的優勢。

1971年11月，"無綫"電視始用彩色播放，加之其無綫發射及免費播放諸優點，一時間市場風頭十足，令獨霸香江黑白有綫電視10載的"麗視"相形見絀。"麗視"乃銳意更新設備，以彩色對抗彩色。



中國軍艦在西沙海域。

武裝收復西沙群島

1.20　中國海、陸軍對入侵西沙群島的南越軍隊發起進攻，收復了原被其佔領的甘泉、珊瑚、金銀3島。

西沙、南沙、中沙和東沙群島，歷來是中國領土，但南越當局於1973年9月將南沙群島中的南威、太平等島嶼劃入其版圖。本月11日，我國外交部發表聲明，重申南沙、西沙和東沙等群島屬於中國領土，指出這些島嶼附近的海域資源主權也屬中國。

15日，南越軍艦侵入西沙群島之永樂群島海域，並炮擊甘泉島。17日，南越武裝部隊侵入金銀島後強行扯下中國國旗。18日，南越兩艘艦艇於羚羊礁北側撞毀中國407號漁輪駕駛臺。19日，南越軍艦與飛機炮擊和轟炸琛航島，致使島上中國漁民、民兵死傷多人。另有4艘越南軍艦向正在執行巡邏任務的中國艦艇開炮。

中國海軍奉命回擊，經過1小時激烈戰鬥，擊沉敵艦1艘，傷3艘。20日，中國陸軍在海軍和漁民、民兵的配合下，收復甘泉、珊瑚、金銀3島，共斃、俘敵兵300多名。

河南學生自殺風波

1.19　江青就河南省唐河縣馬振撫公社中學生自殺一事，派遲群、謝靜宜前往調查。

去年7月10日，該校初二學生張玉勤在英語考試時不會答題，便在考卷背面寫道："我是中國人，何必學外文？不會ABCD，也能當接班人。接好革命班，埋葬帝修反。"爲此受到班主任楊天成和校領導羅長奇批評。14日，在離校不遠的一水庫中發現了張玉勤的尸體。江青獲悉後，說張玉勤是"被修正主義教育路綫逼死的"，並說羅長奇、楊天成是迫害張玉勤的凶手，馬振撫公社中學以"法西斯專政"扼殺無產階級教育革命的新生事物"。當地政府被責成重新處理此案。

結果，羅長奇、楊天成被判處2年徒刑。全國各地出現揪羅、楊式人物風潮。



貧管會進駐馬振撫公社中學。

"第四國際案"

1.28　北京"地下讀書沙龍"主持人趙一凡與"聯絡員"徐曉被作爲"第四國際反革命集團"成員遭逮捕。

趙一凡的"沙龍"實際上是一個讀書交換中心，在"文革"的畸型環境中，各地愛好讀書的青年以趙爲中心交換各自的藏書並建立通信聯繫，書信來往頻繁。他們在信中不僅談文學，也對現實發牢騷。這些信件受到"郵檢"。由於相互牽涉，擴大到全國範圍。最後被定爲"第四國際反革命集團"，很多通信人受株連坐牢。



1.30　《人民日報》發表評論《惡毒的用心、卑劣的手法——批判意大利左派導演安東尼奧尼拍攝的題為〈中國〉的反華影片》，指責影片丑化了社會主義的中國，稱"杜勒斯的陰魂仍然附在一些帝國主義分子身上"。圖為《中國》中的鏡頭：河南林縣小學生因無校舍，蹲在路邊上課。

1974·1

1　《人民日報》、《紅旗》雜誌、《解放軍報》發表元旦獻詞，指出要繼續開展對尊孔反法思想的批判。

7　中共中央委員、國防部副部長王樹聲在北京病逝。

11　外交部發表聲明，稱南越西貢當局宣佈將中國南沙群島中的南威、太平等10多個島嶼劃歸南越管轄是侵犯中國領土行為。

14　《人民日報》展開對無標題音樂的討論和批判。

15　公安人員在北京郊區抓獲進行間諜活動的蘇聯使館人員維·伊·馬爾琴柯夫婦等5人以及蘇聯派遣特務李洪樞等人。

17　聯合國安理會通過決議，決定把中文列為安理會工作語文。

17　臺灣第一座蠟像館——大同蠟像館建成。

18　《人民日報》發表南京大學政治系學員鍾志文的《一份退學申請報告》，自覺批判自己"走後門"上大學的錯誤。

18　中共中央轉發《林彪與孔孟之道》，批林批孔運動在全國展開。

19　外交部宣佈將在中國進行間諜活動的維·伊·馬爾琴柯等5人驅逐出境。

20　臺灣當局宣佈4年內投資230億元發展電信事業，包括電話系統、地面衛星轉播站、東部微波通信系統等17個項目。

21　全國冰上運動會在牡丹江市舉行。

23　被蘇聯當局無理綁架的中國駐蘇聯大使館隨員關恆廣回到北京。

25　中共第十屆中央委員、政協第四屆常務委員王稼祥在北京病逝，終年68歲。

27　新華社訊，人民出版社出版了《魯迅批判孔孟之道的言論摘錄》。

29　新華社受權公佈：中國政府決定釋放在19日、20日西沙群島自衛戰中俘獲的48名南越官兵和1名美國人。

30　國務院批轉交通部《關於中華人民共和國防止沿海水域污染暫行規定的報告》。

△　故事片《火紅的年代》、《艷陽天》、《青松嶺》、《戰洪圖》開始在全國放映，為8年來首次上映新國產故事片。

1974·2

1 《人民日報》刊登上海港務局第五裝卸區的1張大字報《要當碼頭的主人，不做噸位的奴隸》，批評裝卸區領導"噸位掛帥"。

1 西安和日本奈良結為友好城市。

4 外交部發表聲明，指出日本和南朝鮮在1974年1月30日簽訂協定，背着中國把東海海域大陸架片面作為雙方"共同開發區"是侵犯中國主權的行為。

4 外交部強烈抗議南越當局2月1日在中國的南沙群島所屬的南子島等島嶼設立所謂的"主權碑"。

4 香港石油政策委員會宣佈，中國應允在1974年配給香港各類石油產品約30萬噸。

7 中華全國體育總會發出通知書，表示歡迎臺灣運動員前往北京參加第七屆亞洲運動會中國選拔賽事。

15 中國政府決定恢復參加國際民航組織活動。

15 "黑畫展"在中國美術館和人民大會堂舉辦。

17 在西沙群島自衛戰中俘獲的43名西貢官兵經由廣東省深圳遣返。

17 新華社訊，勝利油田3252鑽井隊1973年創造了鑽井進尺150105米的全國石油鑽井最高紀錄。

19 王文娟在全國8單位射擊友誼賽中打破女子30米單輪射箭世界紀錄。

20 中共中央指示妥善解決領導幹部"走後門"送子女入學問題。

21 贊比亞共和國總統肯尼思·戴維·卡翁達應邀訪問中國。

21 在北京舉行的全國17單位游泳比賽中，有6項全國紀錄被打破。

22 臺北3家電視臺聯播意大利導演安東尼奧尼在中國大陸拍攝的紀錄片《中國》，這是臺灣近年來首次公開播映關於大陸的紀錄片。

23 新華社報道，漢江丹漢口水利樞紐初期工程建成。

25 阿爾及利亞革命委員會主席、政府總理胡阿里·布邁丁應邀訪華。

26 《人民日報》發表署名文章《柳下跖痛罵孔老二》。

江青大作"蝸牛"事件的文章

2.10 江青稱，美國康寧公司向中國技術考察團贈送玻璃蝸牛，是諷刺中國"爬行"，要向他們"提出抗議"。

去年，中國第四機械工業部爲引進彩色電視機顯像管生產綫，組成技術考察團，赴美國考察。回國前，美國康寧公司按美國風俗習慣，向考察團成員贈送了象徵幸福吉祥的工藝品——玻璃蝸牛。

今年初，批林批孔運動開始後，四機部第十設計院的一名幹部寫信給江青反映此事。今晨，江青親臨四機部，接見了這名幹部。並説："那個蝸牛在哪裏？拿來我看，中央要它作展覽！"她一口咬定美國送蝸牛是"駡我們，侮辱我們，説我們爬行"，要把禮物退回去，向他們"提出抗議"。"美國這條生產綫我們不要了"，引進設備是"爬行主義"、"賣國主義"、"洋奴哲學"。

後在周恩來指示下，由政治局出面，制止了這一事件的繼續發展。



玻璃蝸牛。

《三上桃峰》被指為劉少奇翻案

2.28 《人民日報》發表"初瀾"文章《評晉劇〈三上桃峰〉》，稱王光美1966年給桃園大隊送過一匹大紅馬，故晉劇《三上桃峰》是爲劉少奇翻案，是"否定無產階級文化大革命"。

《三上桃峰》取材於河北撫寧縣的事。戲中的女主人公給因爲買了病馬而蒙受損失的桃峰大隊送去一匹大紅馬，以支援春耕。



撫寧桃峰大隊支書批判《三上桃峰》。

小學生説王亞卓是"政治糊涂蟲"

2.11 江青集團利用小學生黃帥的名義，在《人民日報》上刊登《復內蒙生產建設部隊十九團政治處王亞卓同志的一封公開信》，説王亞卓"是一個政治上的糊涂蟲"。

去年底，小學生黃帥的日記發表後，內蒙生產建設十九團政治處宣傳幹事王文堯、放映員恩亞立、報導員邢卓3人用"王亞卓"的筆名，寫信給黃帥，對她的反"師道尊嚴"行爲進行規勸。

江青等人對此甚爲惱火，在他們的插手下，《人民日報》發表黃帥的公開復信，批評王亞卓"你的話同資產階級復辟勢力的語言是多么相似"。

王文堯、恩亞立、邢卓3人隨即被打成"資產階級復辟勢力的急先鋒"、"反革命"，被送去勞動改造。

劃分三個世界

2.22 毛澤東在會見贊比亞總統卡翁達時，首次提出"三個世界的劃分"的論斷。

毛澤東説美、蘇是第一世界；日、加、澳和歐洲是第二世界；亞洲除了日本，還有整個非洲、拉丁美洲都是第三世界。中國屬於第三世界。毛澤東號召第三世界聯合起來，反對霸權主義。

香港成立廉署

2.15 港英總督特派廉政專員公署成立，簡稱廉署。

在政府官員及公務人員貪污日益嚴重的情況下，廉署替代了警務處反貪污部，該機構"衹須聽命於總督及受其管轄"，而不受香港政府其它任何機構的命令和控制。廉署對貪污受賄的嫌疑犯，有權直接逮捕，"專員所授權之人員有拘捕拘留權"。

竺可楨逝世

2.6 中國現代地理學和氣象學的奠基者之一，優秀的科學家、教育家竺可楨逝世。

竺可楨1890年生於浙江紹興。他畢業於美國哈佛大學，曾任國民政府中央研究院院士。中華人民共和國成立後，長期擔任中國科學院副院長。他在物候學和自然科學史研究方面成績卓著。出版有《物候學》、《竺可楨文集》等。



江張王姚四處點火"批林批孔"

本月 江青、張春橋、王洪文、姚文元大舉出動，到處鼓吹"批林批孔"運動。

今年1月，江青主持選編的《林彪與孔孟之道》，經毛澤東同意轉發。江青即指派其手下，散發這份材料。江青還以個人名義，致信中央軍委和全軍，要求全軍學習這份材料。2月，王洪文聲稱，"批林批孔運動是第二次文化大革命"，"第十一次路綫鬥爭開始了"。

本月5日，江青、張春橋召集于會泳和總政文化部副部長陳亞丁等人開會，江青張口就要拿軍隊開刀，並說："春橋同志，看來要奪權，軍隊的文化工作還是由亞丁去管起來。"她吩咐陳亞丁等人"你們要放火燒荒，你們去3個人，去放火嘛"。7日，江青授意莊則棟"組織人馬"在國家體委内搞"批林批孔"，同時，猛烈攻擊周恩來提名負責體委工作的王猛，指他是"林彪綫上的人"。10日，江青又以個人名義復信給中科院化學感光材料研究室，建議他們"學柳下跖的辦法回敬你院的孔老二的徒子徒孫們"。

江青等人從軍隊、國家體委、中科院入手，大搞"批林批孔"，極力向主持中央工作的周恩來施加壓力。



清華大學召開"批林批孔"座談會。

"黑畫"展覽：矛頭再指周恩來

3.17 江青特地邀請做手術後不久的周恩來參觀"黑畫"展覽。

"批林批孔"開始後，江青等人派人四出搜集賓館佈置的畫和外貿部門編印的中國畫年曆。因爲這些工藝美術品都是按周恩來指示而創作和生產出來的。他們從各大賓館、榮寶齋、美術學院、外貿部門收集215幅作品，在中國美術館舉辦了一個"黑畫"展覽。在展覽中，山水風景作品，被說成"宣揚士大夫的閑情逸致"；李苦禪畫的8朵荷花，被扣上"攻擊8個樣板戲"的罪名；一幅畫着5人走在7孔橋上的畫，被引申爲"攻擊五七道路"。

在展覽期間，江青等人下令召開各類座談會、聲討會，並指定專人寫批判文章，上下配合，大造批"黑畫"的聲勢。他們甚至公開煽動追"黑畫"的後臺。姚文元說："黑山黑水，意在翻案回潮。"

整頓鐵路治安

3.2 國務院同意由公安部、交通部聯手，整頓鐵路治安秩序。

針對有部分車站，特別是大站秩序不好，無票乘車現象嚴重，爬乘貨車的情況較普遍，某些鐵路區段刑事犯罪活動較多等問題。公安部、交通部向國務院提出5條整頓意見：1. 發動鐵路職工和廣大群衆，搞好鐵路治安工作。2. 由鐵路、公安、人武、民政、工商管理部門聯合組成專門班子，負責車站、列車秩序的清理整頓。3. 教育農村社員和城鎮居民提高愛路、護路、愛護國家財産的積極性。4. 認真落實政策，及時處理群衆來信來訪，就地解決問題，減少來京上訪人員。5. 鐵路沿綫公安人武部門，要把搞好鐵路治安作爲一項重要的經常的任務來抓。

國務院同意了這個意見，並批示：鐵路是國家經濟的動脈，直接關繫國防建設、工農業生産和城鄉人民生活，在任何情況下，都要保證鐵路運輸的暢通，決不允許破壞鐵路運輸的秩序和安全。

軍報變相停刊

3.11 中共中央政治局勒令《解放軍報》停止編發自己的稿件，衹準轉發新華社消息。軍報被變相停刊。

江、張、王、姚等人多次刁難和攻擊《解放軍報》。他們派人到一個連隊捉刀代筆，用戰士名義，給《解放軍報》寫揭發信，攻擊該報的一篇短評《既要講批評又要講諒解》。江青將這封信批給《解放軍報》社，《解放軍報》衹好刊登了這封信，並在按語中承認"犯了原則性錯誤"。

《解放軍報》被變相停刊長達178天。

1 國務院批轉國家計委報告，要求節約燃料油300萬噸，以增加出口。

3 《人民日報》報道，各地新華書店積極發行批林批孔圖書。

6 新華社訊，農村掀起了農田基本建設新高潮，增加改善灌溉面積2000萬畝。

11 周恩來病情反復，住院檢查治療。

13 1974年全國春季越野賽跑在昆明結束。

15 中國文字改革委員會和中央人民廣播電臺聯合舉辦"漢語拼音廣播講座"。

15 中國和幾内亞（比紹）建交。

15 《光明日報》發表為江青樹碑立傳的"詩報告"——《西沙之戰》。

18 國務院科教組決定將毛澤東給李慶霖的復信、李慶霖的信、張鐵生的答卷及報紙的編者按語列入中學課本。

20 新華社訊，中國第一艘7.5萬噸級的浮船塢"黃山"號建成。

20 國民黨軍陸戰隊中尉吳淼渡海投奔大陸。

22 成（都）昆（明）鐵路全綫通車，全長1085公里。

22 國務院批轉黃河治理領導小組的報告，投資10億元治理黃河下游。

22 巴基斯坦政府贈送中國50頭良種水牛和25頭紫羔羊。

23 香港金價暴漲，金銀貿易場九九金條每司兩漲至1087港元，飾金每兩升為1123港元，創最高紀錄。

27 王明（陳紹禹）在莫斯科病逝。

27 毛澤東寫信給江青，說派鄧小平赴美出席聯大是他的意見，要江青不要反對。

29 新華社訊，上海醫療隊為雲南一女農民摘除16公斤重的卵巢腫瘤。

29 新華社訊，河北省懷柔縣建成一座試驗性地熱發電站。

31 臺灣中央研究院研製成功第一部中文計算機，定名"和平系統"。

△、中共中央任命趙紫陽為廣東省革命委員會主任。

△ 遠東高爾夫球賽在香港舉行，臺灣選手呂良煥獲冠軍。

1974·4

1　柬埔寨王國民族團結政府副首相兼人民武裝力量總司令喬森潘應邀訪問中國。

1　港英當局宣佈多項加費加價措施，包括差餉率、停車場收費等。

1　港英當局撤銷黃金進口限制，隨後多家海外黃金商在港設立分支機構，進行國際性黃金買賣。

4　國務院決定對港口積壓貨船採取突擊裝卸和疏運措施。

4　中國人民對外友好協會副會長丁西林在北京病逝。

5　中國出口商品交易會新館在廣州建成，建築面積達 11 萬平方米。

10　中共中央指示批林批孔運動應在黨委統一領導下進行，不準成立戰鬥隊等群衆組織，不準跨行業、跨地區串連。

10　廣州鐵路客運新站建成並交付使用。

13　全國舉重個人賽在上海結束，打破 6 項全國紀錄。

14　新華社訊，黑龍江肇縣發現 1 具較完整的古代猛獁象骨架化石。

15　香港大東電報局宣佈，香港和廣州之間的同軸電纜系統正式啓用。

19　全國政協副主席、國防委員會副主席傅作義在北京逝世，終年 79 歲。

19　上海市和日本大阪市正式結成友好城市。

20　中國和加蓬建交。

20　中國和日本航空運輸協定在北京簽字。

20　臺灣當局宣佈中斷臺日航綫，並通知日本政府不準日本所有飛機飛越臺灣上空。

22　中共中央批轉國家計委 1974 年國民經濟計劃，主要是國家財政收支共 850 億元，基建投資 300 億元，建成 250 個大中型項目，進出口貿易為 130 億美元。

26　"中華民國捐血運動協會"決定建立捐血互助制度。

30　革命歌曲集《戰地新歌》第三集出版。

31　新華社訊，中國第一臺醫用電子感應加速器試製成功。

△　香港麗的電視英文臺開播。

△　鐵道兵部隊開始修建青藏、南疆鐵路。

鄧小平出席聯合國大會

4.6　鄧小平率中國代表團出席聯合國大會第六屆特別會議。

10 日，鄧小平在大會上代表中國政府全面陳述"三個世界"的理論及對外政策。他表示，中國是一個社會主義國家，也是一個發展中國家，中國屬於第三世界。中國同大多數第三世界國家具有相似的苦難經歷，面臨共同的問題和任務。中國把堅決同第三世界其他國家一起爲反對帝國主義、霸權主義、殖民主義而鬥爭看作自己神聖的國際義務。



鄧小平在聯合國大會上發表講話。

"香港集裝箱"下水

本月　由世界船王董浩雲控制的香港東方海外集裝箱航業公司訂購的巨型"香港集裝箱"號貨輪下水試航。

世界七大船王之一的董浩雲在 50 年代後，將其船運業由上海遷至香港發展。1957 年他訂造了 7 萬噸級的"東方巨人"號油輪，成爲中國擁有該級噸位巨輪的第一人。這次下水的"香港集裝箱"號可載 20 英尺長集裝箱 1034 個，並裝備有人造衛星導航裝置。

針刺麻醉手術成功

4.18　新華社報道，上海第二醫學院附屬第三人民醫院中西醫團結合作，採用針刺麻醉在常溫下進行體外循環心內直視手術獲得成功。

該醫院從 1972 年 4 月以來，已爲 100 多名心臟病患者在針刺麻醉下施行了這種手術，成功率達 90%。

針刺麻醉常溫下的體外循環心內直視手術，比低溫全身藥物麻醉安全、簡便、經濟，它可避免病人生理機能發生紊亂和麻醉藥物帶來的副作用。

澳門響起民主呼聲

4.30　澳門宣佈成立民主協會，其成員主要是親葡萄牙"4·25"政變軍人和不滿澳葡上層官員的中産階級土生葡人，以及葡共産黨和社會黨人。該會負責人爲華年達等。

該組織成立之初，即在澳門發起了要求民主、自由和行政改革的運動，反對當時的澳督、舊軍人嘉樂庇以及與舊政權關緊密切的上層土生葡人。隨着葡國内 4.25 政變軍人的失勢，該協會影響逐漸下降。

臺灣重奬産品設計

4.14　臺灣首屆産品設計奬頒發。

這次産品設計奬獲奬者得到物質奬勵，一、二、三等奬的奬金分别爲新臺幣 10 萬元、3 萬元和 1 萬元。

獲一等奬的是李淵河設計的高速螺帽成型機。獲二等奬的 2 名分别爲劉興欽設計的機器人自學機、劉百里設計的桌上電子計算機。獲三等奬的 3 名分别爲聲寶公司的遙控電視機、李宗泰設計的調色飾燈以及陳道清設計的鞋箱。

重申沿海資源主權



民國政府 1946 年在南沙所立碑石。

4.2　就一些國家和組織以公開或隱蔽的方式竊取中國沿海資源情報的問題，在聯合國亞洲及遠東經濟委員會第三十屆會議討論有關議題時，中國代表黄明達重申：

中國沿海海域及中國所屬島嶼附近海域的海底資源所有權完全屬於中國，祇有中國纔有權勘探和開發這些海底資源。任何無視中國主權，任意在中國沿海海域進行勘探和鑽探活動，都是非法的。對於中國和相鄰或相向的國家間有關大陸架管轄範圍的劃分，應由有關國家在平等協商的基礎上共同確定。

儲量9000萬噸的大港油田建成

5.15 華北東部濱海地區建成了大港油田。這是繼大慶油田、勝利油田之後依靠中國自己的力量建成的第三大石油生產基地。

大港油田從1964年開始勘探，經過10年的艱苦奮鬥，石油工人打了一批又一批深井，在長期被認爲没有油的地方找到了油田。已獲得的大量地質資料表明，這個油田的油氣資源豐富，油層厚，滲透性好，原油性質好，經濟價值高，石油可採儲量探明有9000多萬噸。自1967年到1973年，大港油田的原油產量平均每年遞增60.9%，到1973年原油年產量達到320萬噸。

大港油田提供了大量的石油和天然氣，對改變中國燃料構成，促進工農業生產發展具有重要意義。



本月 一群外國天體主義者在香港天星碼頭進行裸體表演跑步，一時驚世駭俗，傳為香江奇聞。

《豔陽天》獲好評

5.5 "初瀾"在《人民日報》上撰文贊揚浩然的長篇小説《艷陽天》是在中國文藝戰綫上兩個階級、兩條路綫激烈鬥爭中産生的一部優秀作品。"初瀾"説，《艷陽天》成功地塑造了蕭長春的英雄形象。

文章認爲在當前反擊"修正主義文藝黑綫回潮"的鬥爭中，探討和研究《艷陽天》的思想藝術成就，對於批判林彪販賣孔孟的"克己復禮"、肅清"階級鬥爭熄滅論在文藝領域中的流毒"，反對文藝創作中的"無衝突論"和"中間人物論"等，具有現實意義。

"反潮流"出"英雄"

5.1 大連海運學院工農兵學員趙兵的一份化學考試答卷發表在《紅旗》雜誌第五期，題爲《在本學期化學學習中對對立統一規律的體會》。《紅旗》雜誌的編者按説："這份答卷是在改革了舊的考試制度、由學生自選題目寫學習體會或學習小結以後出現的。它是教育戰綫貫徹執行毛主席的無産階級教育路綫成果之一。也是對那些誣蔑無産階級文化大革命後大學教學質量'今不如昔'的論調的有力回擊。"從此，寫學習體會和學習小結的考試方式風行一時。

調整工業管理體制

5.1 國務院、中央軍委發出《關於調整國防工業管理體制的決定》，其主要内容爲：1. 撤銷軍委國防工業領導小組和航空、造船、常規兵器、電訊4個領導小組。2. 第三、四、五、六機械工業部，改由國務院直接領導。3. 第三、四、五、六機械工業部的直屬企業、國防工業的高等院校等，實行地方和部隊雙重領導，以地方爲主。4. 省、市、自治區黨委對本地區的國防工業企業實行統一領導。5. 省、市、自治區革委會可視情況專設電子工業管理機構管理本地的電子工業。6. 切實搞好軍民結合、平戰結合。7. 研究院、所歸屬各工業部門，條件成熟一個結合一個。

經援柬埔寨

5.17 柬埔寨民族解放人民武裝力量總司令喬森潘率代表團訪問中國。毛澤東會見了喬森潘。周恩來、李先念就柬埔寨反美鬥爭的新形勢、兩國間的友好合作關繫及當前國際形勢等問題與喬森潘進行了會談。26日，兩國政府簽訂了協定：1974年中國無償供應柬埔寨軍事裝備物資。

海軍首航臺灣海峽

5.18 解放軍海軍"昆明"、"成都"、"衡陽"、"貴陽"4艘導彈護衛艦，通過臺灣海峽，準備加入西沙對越戰事。

臺灣海峽長期被國民黨海軍和美國第七艦隊控制，大陸船隻來往於東海和南海之間，須繞道而行。自從中越因西沙群島領土主權引起武裝爭端後，臺灣當局以民族利益爲重，同意解放軍軍艦通過臺灣海峽以支援西沙戰事。臺灣海峽航綫從此開通。

1974·5

1 全國人民警察改換新服裝，消防、邊防等民警冬、夏服為上綠下藍服裝；其他民警夏服為上白下藍，冬服為全藍。

1 《紅旗》雜誌發表大連海運學院工農兵學員考試答案，推行由學生自選題目寫學習體會和小結的考試方式。

4 1974年全國春季跳水比賽開始。

10 西安市各界群衆集會，歡迎日本京都友好代表團。

11 雲南昭通地區和接鄰的四川涼山彝族自治州境内發生7.1級強烈地震。

11 巴基斯坦伊斯蘭共和國總理布托應邀訪問中國。

13 全國人大常委、中國國民黨革命委員會常委盧漢在北京病逝，終年79歲。

13 中國政府抗議南朝鮮漁輪侵犯我國領海。

15 首批農村版圖書開始出版發行。

16 新華社訊，廣東楓樹壩水電站建成發電。

17 塞浦路斯總統馬卡里奧斯應邀訪華。

17 國際擊劍聯合會決議接納中國為會員國。

18 中共中央發出通知，規定在批林批孔運動中清查與林彪有關問題時，不要擴大化。

18 《人民日報》發表梁效文章《讀〈鹽鐵論〉——西漢中期，儒法兩家的一場大論戰》。

21 前國民黨高級將領、曾對湖南和平解放做出貢獻的陳明仁在北京病逝。

24 英國前首相、保守黨領袖希思訪問中國。

27 商業部印發《平衡價格商品目錄》。

30 外交部發言人發表談話，指出中國船舶有權在中蘇界河黑龍江和烏蘇里江匯合口的主航道航行。

30 毛澤東會見美籍華裔物理學家李政道。

31 中國和馬來西亞建交。

△ 上海復旦大學、同濟大學等13所院校分別在安徽、江西等省的部分縣為上山下鄉知青試辦函授教育。

△ 10部樣板戲電影開始在全國公映。

△ 國務院環境保護領導小組成立。

1974·6

3　中日兩國關於中國從日本進口鋼鐵工業成套設備的貿易談判達成協議。

4　國務院科教組通知恢復和新建天津外國語言學院等27所高等院校。

4　中國武術代表團前往墨西哥、美國訪問。

5　《教育革命通訊》1974年第六期發表評論，提出抓緊注釋法家著作。

7　新華社訊，中國科學院數學研究所成功研制長城203高級臺式電子計算機。

7　香港佛教聯會要求禁演臺灣拍攝的影片《四大皆空》及歐洲康城影展出現的影片《半裸尼姑》。

8　中華總商會等10個香港社團致函港英當局，要求採取有效措施改善香港治安。

10　蔣經國稱臺灣建設的4大目標分別是：政治修明、國防堅強、經濟繁榮、治安良好。

11　新華社訊，到1973年，各地已推廣使用插秧機27.7多萬臺，推廣工作出現大好局面。

12　新華社訊，全國最深的礦井——遼寧省北票礦務局臺吉暨井建成投產，礦井主井深925米。

15　《人民日報》發表初瀾的文章《塑造無產階級英雄典型是社會主義文藝的根本任務》。

15　美國中草藥考察組結束考察離開北京。

16　《光明日報》報道，全國普遍加強駐校工人宣傳隊和貧下中農管理學校委員會的工作。

17　中國在西部地區上空成功地進行了1次核試驗。

18　國家計委透露，上半年工業生產“不少地區有所下降”。

20　中國與特立尼達和多巴哥建交。

20　日全食。紫金山天文臺報道，南沙群島南部可以看到食分很小的偏食。

21　《人民日報》訊，氣象部門在臺風預報等方面取得新成就。

25　中國隊在1974年維也納國際中學生足球賽中獲得冠軍。

28　中國和委內瑞拉建交。

△　山西煤炭運輸告急，原煤積壓已達195萬餘噸。

江青赴津挑動批判“現代大儒”

6.17　江青率領梁效寫作班子和遲群、于會泳、浩亮等人到天津，宣講“儒法鬥爭史”，到處煽動批“現代大儒”。

19日晚，江青在天津主持召開千餘人參加的報告會。她在會上說，在我國歷史上，自春秋戰國以來，凡是尊儒反法的都是賣國主義的，凡是尊法反儒的都是愛國主義的，這是一個相當大的標誌。歷史上凡是法家都是受壓的，他們是從基層起來的，要鬥爭。凡是有作爲的封建人物一般都是法家或接近法家。爲了標榜自己是法家的“女中豪杰”，是呂后、武則天式的人物，江青甚至在公衆面前大講“面首”，說女人可以有“面首”，“面首就是除了丈夫以外，可以有男妾，男的小老婆”。

江青在天津的工廠、農村、部隊到處宣講儒法鬥爭史，是爲了借此煽動揪“現代大儒”。她以批判劉少奇、林彪尊儒反法來影射周恩來等人。她露骨地說，你們不要以爲社會主義沒有儒了，我們黨內就出了不少的儒，這次運動的重點是批黨内的大儒。

23日，江青來到天津寶坻縣的小靳莊，利用一切機會樹立自己的威信，標榜自己是延安老革命，標榜自己在樣板戲工作中的功勞，並給婦女主任周福蘭改名爲“周克周”，以“克制周禮”，“用這個周，克他那個周”。



“批林批孔”展覽。



6.26　《人民日報》以《山村開遍哲學花》為題評越劇《半籃花生》。該劇因為沒有“階級鬥爭”，衹有“公私鬥爭”而遭受批判。圖為該劇劇照。

高考招生政治第一

6.15　國務院批轉科教組《關於1974年高等學校招生工作的請示報告》，强調今年的高校招生工作一定要以無產階級政治挂帥，把學生的政治表現、路綫覺悟放在首位，尤其要注意選拔“批林批孔”的積極分子。

《報告》批評了去年的招生工作，指出不少地區沿襲舊高考的辦法，在文化考查問題上突出反映了修正主義教育路綫的表現和影響。今年的招生工作要以黨的基本路綫爲綱，抓緊抓好“批林批孔”，貫徹執行毛主席的七·二一指示，堅持“自願報名、群衆推薦、領導批準、學校復審”的辦法，選拔具有2年以上實踐經驗的優秀工農兵人學。

紅小兵“批林批孔”

6.1　《人民日報》報道紅小兵積極參加批林批孔運動的情況。

報道稱，北京市70多萬紅小兵是批林批孔運動的一支生力軍。他們學習和發揚黄帥敢於反潮流的革命精神，深入批判林彪與孔孟之道，批判教育戰綫上的修正主義。他們採取“走出去、請進來”的辦法，聽工農兵作憶苦思甜報告，認真向工農兵學習，一起開展革命大批判。

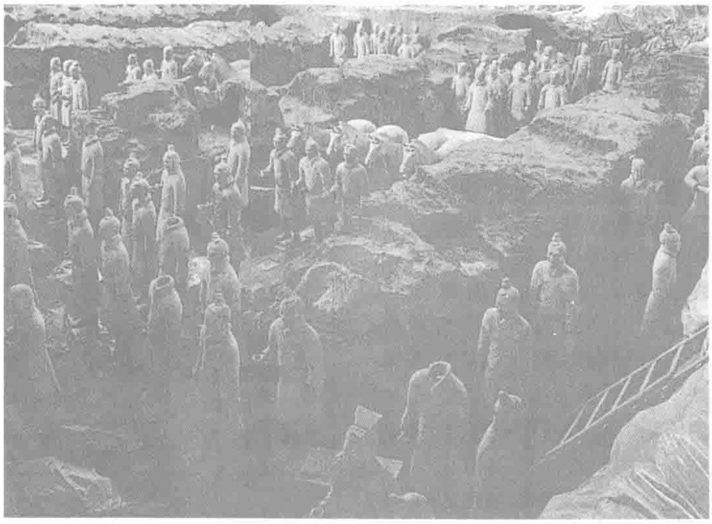
批判《三字經》

6.20　《人民日報》介紹上海第五鋼鐵廠工人和北京市北新橋街道居民批判“三字經”的經驗，並配發短評指出，《三字經》是反動統治階級向勞動人民甚至兒童灌輸孔孟之道的“通俗讀物”，它流毒很廣，必須以馬克思主義爲武器，組織廣大工農兵用各種方式加以批判，肅清其流毒。

“世界第八奇迹”出土

本月　考古工作者在陝西省臨潼縣秦始皇陵東側，發現規模巨大的秦代陶俑坑。

這個陶俑坑是當地社員今年春在抗旱打井時發現的。考古工作者隨後進行了勘探，並從本月開始試掘清理。經探測，整個陶俑坑東西長 210 米，南北長 60 米，深 4.6 米至 6.5 米，總面積爲 1.26 萬平方米。坑的東面有 5 個斜坡門道，進門後可見地面上排列着 3 列 72 路橫隊共 216 個武士俑，臉面朝東；武士背後又排列着人數壯觀的 40 路縱隊。



出土的秦兵馬俑。

據估計，此坑共有武士俑約 6000 個，每個高 1.82 米，身着戰炮鎧甲，挾弓挎箭，或手執劍、矛、弩機等兵器。陶馬大小與真馬相似，4 匹拖 1 輛戰車。武士俑和車馬有規律地間隔並對稱排列，組成嚴整的軍陣，再現了秦始皇南征北戰的壯觀圖景。

據現場清理和文獻記載，這批陶俑大體是秦始皇在世時製作的，距今 2100 多年，並曾爲項羽掘墓時縱火燒壞。其製作技藝高超，風格樸素，造型生動準確，手法明快細膩。這樣大型的藝術雕塑品無論從數量、質量還是從考古發現來看，都是舉世罕見的，被譽爲“世界第八奇迹”。



大寨人擔水抗旱，“抓革命”不忘“促生產”。

“抓革命、促生產”的調子在昇高

7.1　中共中央發出《關於抓革命促生產的通知》。

國家計委上月的生產情況匯報指出：本年夏糧總產量預計 840 多億斤，超過上年；工交戰綫則出現停滯甚至倒退局面，煤炭和鐵路運輸情況尤爲嚴重，煤欠產 835 萬噸，鋼欠產 188 萬噸，化肥欠產 185 萬噸，鐵路貨運量欠運 2100 萬噸；財政方面亦收不抵支。

針對這種情況，《通知》表揚了工業生產較好的北京、上海、遼寧、廣東等，點名批評欠產嚴重地區、企業和堵塞嚴重的鐵路段；限令擅離職守的幹部半月内返回單位，工人也要迅速返廠開工。

批判《園丁之歌》

7.19　國務院文化組發出《關於批判〈園丁之歌〉的通知》。接着，近百篇批判文章在報刊上陸續發表。這些文章稱，《園丁之歌》掩蓋和抹殺教育戰綫的階級鬥爭和兩條路綫鬥爭，宣揚“地主階級的”文化至上、智育第一，否定黨對教育事業的領導。



7.11　黄淑艷破女子彈轉全能射箭世界紀錄。

1974·7

1　《紅旗》雜誌1974年第七期發表初瀾的文章《京劇革命十年》，稱過去的10年“是無產階級文藝的創業期”。

4　新華社報道，天津鐵路分局天津站被樹為“批林批孔”典型。

5　周恩來在醫院會見美國民主黨參議員杰克遜。

5　北京舉行法家著作注釋出版規劃座談會。

5　中國出土文物展覽會在墨西哥開幕。

5　新華社訊，天津新河船廠建成中國第一艘大型起重船500噸浮吊。

7　日本横濱市贈送上海市一對日本企鵝和一對日本鹿。

8　新華社報道，中國科學院和玉門鐵路分局在戈壁灘上試植鐵路防護林帶成功。

9　新華社訊，北京醫學院第一附屬醫院治愈1位全身皮膚面積98%嚴重燒傷的青年女工。

10　也門國家足球隊和中國足球隊在北京進行友誼比賽。

12　江青在1封信上批語，要求少年兒童通過批《三字經》等舊書，加緊批林批孔。

13　中華人民共和國展覽會在日本大阪開幕。

15　新華社訊，綜合開發漢江流域的重點工程——湖北省黄龍灘水電站建成發電。

17　毛澤東在中央政治局會議上批評江青，並首次提出“四人幫”問題。

20　中國醫療小組應邀赴老撾爲象為富馬親王治病。

20　中國和尼日爾建交。

23　新華社訊，已有80多個豐產性能好、抗銹病、抗倒伏的小麥良種在全國大面積推廣。

25　《人民日報》發表宇文鈞的文章《秦始皇統一文字的功績》。

27　新華社訊，載重量為370噸的大型鐵路平車在齊齊哈爾製造成功。

29　《人民日報》發表署名文章《法家路綫和鄭國渠》。

29　新華社訊，邯鄲漢光機械廠製成硒靜電復印機。

△　在維修加固山西應縣遼代木塔過程中，發現新的珍貴遼代文物—經卷。

△　四川地理研究所在研究防治泥石流方面取得新成就。

1974·8

1　中國自行設計建造的第一艘核動力潛艇正式交付海軍使用。

2　中國和挪威在北京簽訂海運協定。

2　臺灣當局提出改變工業結構以適應世界局勢的變化，如注意發展技術密集型企業，提高能源使用效率等。

4　《人民日報》發表《為哪條教育路綫唱贊歌？》批判湘劇《園丁之歌》。

4　新華社訊，中國第一臺50噸低頻高溫拉壓試驗機試製成功。

9　《人民日報》發表北師大嚴梭的文章《新老沙皇尊孔的險惡用心》。

9　新華社訊，上海無綫電十五廠試製成功一批傘式太陽竈。

10　《人民日報》發表沈思的文章《深入批判林彪的“六個戰術原則”》。

11　新華社訊，我國研製成功首批氣敏半導體器體。

13　國務院文化組在京舉辦滬、桂、湘、遼4省、市、自治區文藝調演。

13　“1973 年全國連環畫、中國畫展覽”全國巡回展出結束。

15　中國和巴西建立外交關係。

15　新華社訊，鄭州市商代城牆遺址內發掘出大面積商代夯土臺基和成堆奴隸的頭骨。

15　1974 年度全國棋類比賽在成都舉行。

15　新華社訊，中國自行設計的單機 4000 馬力交直流電傳動內燃機車試製成功。

18　新華社訊，中國文物、考古人員在長沙市發掘馬王堆第二、三號漢墓，獲得大批珍貴文物。

27　國務院科教組、外交部聯合頒佈《出國留學生管理製度（草案）》和《中國留學生守則（草案）》。

31　新華社報道，中國設計、研製成功 DIS 小型多用電子計算機。

△　全軍開展對林彪軍事上的錯誤的批判。

△　解放軍基建工程兵等部隊開始參加修築天山公路的艱巨工程。

雨季知青大逃亡

8.28　雲南瑞麗的大群知青突破武裝哨卡，衝過瑞麗江橋，開始滇緬路雨季大逃亡。

此前，瑞麗知青中有人風聞滇西一帶即將發生大地震，群情驚惶。部分知青喊出“我們囬成都去，不在這里等死”，立即得到各地知青的響應。大批知青浪涌般衝擊守橋部隊，越過瑞麗江，盲目向四方逃命。失去理智的知青手持景頗長刀，劫持客車，甚至搶槍奪路，與被動員前來勸阻的幹部、民兵和當地民衆發生衝突。

9 月中旬，這場風波始告平息，約 10 多名知青因謠傳或領頭而被捕，其餘知青基本被遣送囬瑞麗，免予追究責任。



8.25　發掘出土的黃河劍齒象化石修復。

首批教師援藏

8.2　新華社報道，爲支援西藏地區發展教育事業，上海、遼寧、江蘇、河南、湖南、四川和國務院各部委，選派 389 名教師入藏工作。

西藏的教育事業基礎比較薄弱，師資尤爲缺乏。首批援藏的 389 名富有教學經驗教師被分配到 8 所中學任教，並將協助當地政府在拉薩籌辦師範學院以解決師資問題。



8.18　臺灣中華青年棒球隊在世界青年棒球大賽中捧杯，贏得“三冠王”稱號。圖為市民歡迎歸臺的青棒隊。

“七四八工程”立項

本月　由國家計委命名爲“七四八工程”的漢字信息處理技術的研究方案，正式被列爲國家重點科研項目。電子工業部計算機局局長受命郭平欣主持這項工作。

“七四八工程”包括有三個子項目：

1. 精密漢字照排系統。
2. 漢字情報檢索系統。
3. 漢字通訊系統和漢字終端設備。

小靳莊成為典型

8.4　新華社報道，天津小靳莊成爲農村社會主義文化新典型，贊揚該村“用無產階級新思想、新文化佔領農村思想文化陣地”。

小靳莊是江青一手樹立起來的“批林批孔”典型。她數次親臨小靳莊，大談“女人掌權”，大造輿論。在她的操縱下，小靳莊組織農民脱産寫詩、唱樣板戲。她佈置專人輔導、加工，甚至代寫，製造出農民以寫詩、唱樣板戲“佔領上層建築領域”、登上評法批儒舞臺的“小靳莊經驗”，並在全國推廣。

贊美武則天

8.20　《北京大學學報》第四期刊登“梁效”的《有作爲的女政治家武則天》。

文章極力贊美武則天是一個充滿“敢作敢爲的鬥爭精神”的革新政治家。她是在儒法兩家尖鋭的“鬥爭的風浪中”“大步登上政治舞臺的”。

文章評價武則天“是一個順應歷史潮流的杰出人物，稱之爲：法家女皇武則天，應該説這是符合歷史實際的”。



8.26　著名化學家侯德榜病逝，終年 84 歲。侯德榜早年曾在永利製碱公司員責技術工作，以發明“侯氏製碱法”而蜚聲中外。共和國成立後，擔任化工部副部長等職。

冤死的賀龍獲準恢復名譽

9.29 由周恩來提議，經毛澤東批準，中共中央發出通知，爲原解放軍元帥、國務院副總理賀龍恢復名譽。

《通知》稱，林彪要整賀龍蓄謀已久，早在1966年就提出賀龍曆史上有“請求國民黨收編”和“陰謀篡軍反黨”等問題，而中共中央也認爲有必要把賀龍的問題弄清。但“九一三”事件之前，林彪一伙把持賀龍專案小組，揑造事實，隱瞞真相，欺騙和封鎖中央，誣陷賀龍。“九一三”事件以後，中央直接對賀龍問題進行審查，經查證甄别，所謂“通敵”問題完全是顛倒曆史、蓄意陷害，所謂“陰謀篡奪軍權”並無此事，所謂“二月兵變”也純係訛傳。

中共中央對已含冤去世的賀龍重新作出評價：“賀龍同志是一個好同志，在毛主席、黨中央的領導下，幾十年來爲黨爲人民的革命事業曾作出重大的貢獻。在他的一生中，無論在戰爭年代，或在全國解放以後，他是忠於黨、忠於毛主席革命路綫、忠於社會主義事業的。”



9.29 《閃閃的紅星》上映。圖為該片劇照。



9.29 中國與日本之間的民航航綫正式開通。圖為日本飛機首航中國之前。

青銅峽水利樞紐開始發揮效益

9.15 新華社報道，中國自行設計、建造的黄河青銅峽水利樞紐工程，已經基本建成並投入使用。

青銅峽水利樞紐，座落在寧夏青銅峽縣境内，是黄河幹流綜合治理開發的第一期重點工程之一，是一個以灌溉爲主，結合發電、防洪、防凌等綜合的大型水利樞紐工程。它包括一座長697米、高42米的混凝土攔河大壩、6個河床閘墩電站、2個渠道電站、7孔溢流壩、3孔泄洪閘和閘關站等配套工程。建成後，發揮出多方面的顯著綜合效益。

勝利油田建成

9.29 新華社報道，在渤海灣地區建起了又1個大油田——勝利油田。

勝利油田位於魯北平原、黄河入海口兩岸，主要分佈在東營、惠民、德州和濰坊4個地區的10多個縣内，總面積6.55萬平方公里，已探明儲量3.9億噸。早在50年代初，這裏便開始了鑽探，1961年9月23日鑽出石油，1964年春展開大規模勘探並開始建設。到1973年，已年產原油1086萬噸，成爲國内第二大石油基地。

“開門辦學”

9.29 國務院科教組、財政部聯合發出《關於開門辦學的通知》。

《通知》指出，開門辦學是“無產階級教育革命的新生事物”，是“上層建築領域内發起的一場深刻革命”。在開門辦學的過程中要“始終把轉變學生思想放在首位”，以工農兵爲師，嚮工農兵學習；要堅持教育革命的方嚮，徹底改革舊的教育體係”。開門辦學的方式以廠校挂鈎、社校挂鈎爲主，並盡量在本地區就近安排，以保證相對穩定。



9.30 身患重病的周恩來出席國慶盛大招待會。全場為此掌聲雷動。

1974•9

1 中國體育代表團參加在伊朗首都德黑蘭舉行的第七屆亞運會。

1 臺灣選手呂良煥獲得日本第三屆廣島高爾夫球公開賽冠軍。

2 多哥共和國總統納辛貝•埃亞德應邀訪問中國。

5 中國李亞敏在德黑蘭舉行的第七屆亞運會上以555環的成績打破女子標準手槍25米60發的世界紀錄。

7 中國人民銀行修訂批匯辦法，放寬個人、外國機構申請非貿易的款項匯出。

8 尼日利亞聯邦共和國聯邦軍政府首腦雅庫布•戈翁訪華。

8 姜勝玲、宋淑賢相繼打破女子70米單輪、70米雙輪世界紀錄。

11 外交部發表聲明，強烈譴責印度對錫金進行殖民兼併。

12 新華社訊，中國第一座萬噸級油碼頭在湛江港建成並使用。

12 新華社訊，中國單機容量最大的水電機組——30萬千瓦水輪發電機組在哈爾濱製造成功。

12 國家計委向國務院提出的報告表明，本年1至9月出現12至14億美元的外匯收支逆差。

13 中國贈送給英國的一對大熊貓“晶晶”和“佳佳”運抵倫敦。

17 毛里塔尼亞總統莫克塔•烏爾德•達達赫訪問中國。

21 新華社訊，中國建成第一座水槽雙壁沉井螺旋式陞降的大型煤氣儲氣櫃。

21 新華社訊，大寨大隊採用定嚮爆破新技術搬山造田成功。

21 《人民日報》報道，全國各縣市基本建立廣播站。

28 河北豐寧縣醫院成功為一患者摘除40.5公斤重的大腫瘤，並救活所孕足月男嬰。

29 臺灣雲林縣殘疾青年教師鄭豐喜獲得臺灣第十二屆10大青年金手獎，他著有自傳《汪洋中的一條破船》。

30 國務院批準國家計委《關於外匯平衡和對外開證問題的報告》。

30 “風慶”輪遠航地中海後返抵上海。

1974·10

1　《紅旗》雜誌1974年第十期發表梁效的文章《研究儒法鬥爭的歷史經驗》。

3　新華社訊，上海試製成功中國最大的豎井鑽機，鑽頭最大直徑為7.4米，並採用可控硅自動控制、液壓裝置等新技術。

4　毛澤東提議鄧小平擔任國務院第一副總理。

6　新華社報道，應用中藥進行全身麻醉獲得成功。

6　國家計委在京召開全國抓革命促生產會議，力圖解決前8個月國家財政出現27.2億元的赤字等問題。

7　中國政府贈送給聯合國總部的禮品——"長城"壁毯和"成昆鐵路"牙雕，在聯合國總部舉行贈送式。

8　包括臺灣在內的14個東南亞國家和地區在香港成立反販毒中心。

8　董湘毅等打破女子團體25米小口徑手槍射擊世界紀錄。

11　中共中央發出通知，轉述毛澤東的意見："無產階級文化大革命已經8年。現在，以安定為好。全黨全軍要團結。"

14　新華社訊，1974年全國有16.7萬餘名工農兵上了大學。

15　《人民日報》發表儲軒文章《獨立自主、自力更生發展對外貿易》。

18　中國經濟貿易展覽會在澳大利亞悉尼開幕。

18　丹麥王國首相保羅·哈特林來華訪問。

21　新華社訊，中國應邀先後向越南等31個國家派去農業技術組共1000多人。

21　中國和丹麥在北京簽定海運協定。

21　美國駐中國聯絡處主任布什到達北京上任。

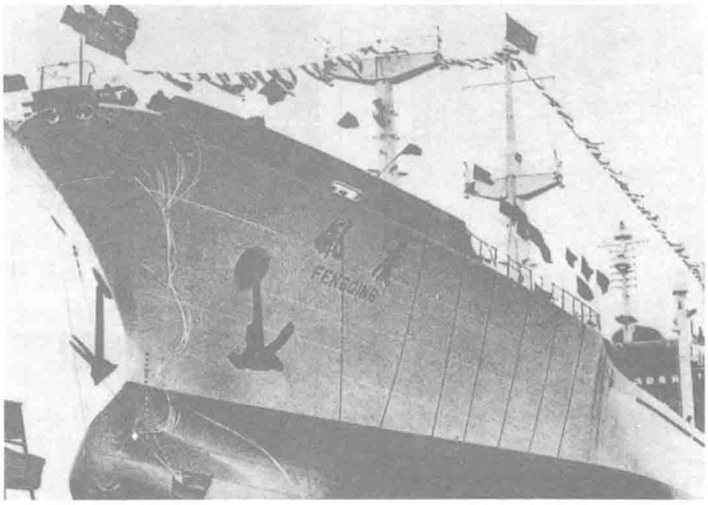
24　國務院、中央軍委規定解放軍基本建設工程兵實行軍政共管。

26　中越簽訂1975年中國給予越南11.17多億元經濟和軍事援助協定，當年援越總額為11.17億元，佔全年援外總額的47.6%。

29　中國民航北京經卡拉奇至巴黎國際航綫正式開航。

30　臺灣與美國洛斯羅普飛機製造公司合作生產的第一架F—5E噴氣式戰鬥機正式出廠。

政治局"風慶"輪風波



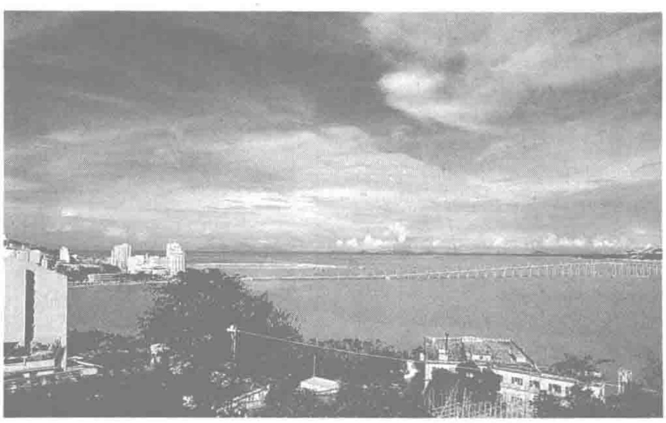
"風慶"輪下水。

10.17　江青、張春橋等借"風慶"號遠洋貨輪製造事端，在中央政治局會議上，向周恩來和鄧小平發起進攻。

上月30日，遠航歐洲歸來的國產遠洋輪"風慶"號返抵上海港。江青等借題發揮，安排發表大量文章，批判洋奴哲學和賣國主義路綫，借此影射攻擊周恩來針對遠洋運輸事業現狀提出的造船爲主、買船爲輔的方針。

13日，江青在《國內動態清樣》有關"風慶"輪的報道後面加上批語："國務院是無產階級專政的國家機關，但是交通部卻有少數人崇洋媚外、買辦資產階級思想的人專了我們的政。這種洋奴思想、爬行哲學，不向它鬥爭可以嗎？"王洪文、張春橋、姚文元也連連批示，認爲"風慶"輪事件是造船工業中長期以來的兩條路綫鬥爭的表現，要抓住這個典型進行思想教育和路綫教育。

在今晚的政治局會議上，江青、張春橋等正式向周恩來、鄧小平領導的國務院發難。他們借"風慶"輪事件攻擊鄧小平搞"賣國主義"、"洋奴哲學"，並逼迫政治局成員當場表態。鄧小平對此針鋒相對進行抵製，表示要徹底調查清楚後，再作決定。



10.5　澳門半島到氹仔島的跨海大橋——澳氹大橋正式通車。大橋全長2569.8米，寬9.2米，曆時4年建成。

"江青裙"

10.14　"江青裙"樣板在天津展出。

江青聽說武則天登基時曾改革服飾，便親自組織人馬，看舊戲，翻古書，要為中國婦女設計"國服"。最後，"集各朝女服之大成"，設計出1種"開襟領連衫裙"。經江青審定，命名為"江青裙"。

江青帶頭在各種場合穿着"江青裙"，並下令在全國推廣。

王洪文赴長沙告狀

10.18　王洪文飛抵長沙，面見正在療養的毛澤東，代表江青、張春橋、姚文元，狀告周恩來、鄧小平等人。

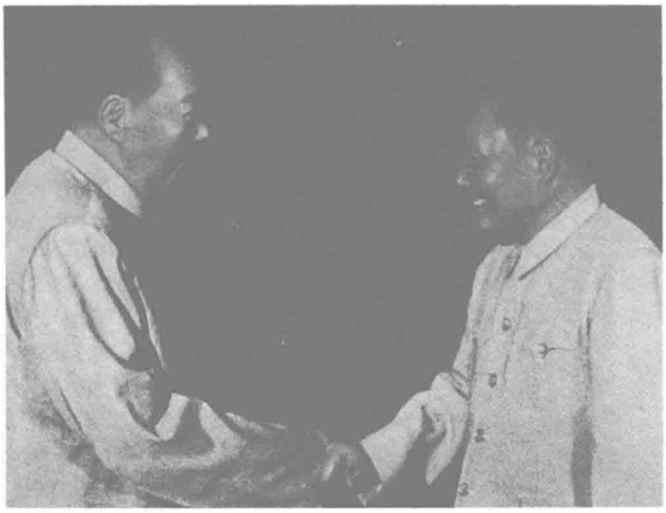
在毛澤東面前，王洪文說，北京現在大有廬山會議的味道，我來湖南沒有告訴政治局。我們4個人開了一夜會，商定派我來匯報，我是冒着危險來的。周總理雖然有重病，住在醫院還忙着找人談話到深夜，經常去的有鄧小平、葉劍英、李先念等人。

毛澤東聞言責備王：有意見當面談，這么搞不好。要注意江青，不要跟她搞在一起。回京後多找總理和劍英談談。王洪文衹好作了自我批評。

葛洲壩工程復工

本月　停頓近2年的長江葛洲壩水利工程復工。

葛洲壩工程自1970年12月開工不久，就出現嚴重質量事故。1972年11月，周恩來主持召開了工程匯報會，會議決定以一個9人組成的工程技術委員會，取代原以軍人爲主的工程領導班子。新委員會對葛洲壩工程的設計進行了修改，並最後確定了葛洲壩的軸綫。



11.12 毛澤東會見鄧小平，鼓勵他擔起軍政重任。

彭德懷受虐而逝

11.29 彭德懷因患直腸癌不治去世，終年76歲。

文革開始後，在成都“三綫”任職的彭德懷被紅衛兵“揪”回北京。連續2個月受100多場嚴酷批鬥。多次被毒打，2根肋骨被打斷。

1970年，專案組稱彭爲“裏通外國分子”、“反黨頭目”，建議處其“無期徒刑，終身剝奪公民權利”，但未獲通過。

彭病重時，一再要求爲其作出公正結論。彭去世後，遺體被秘密焚化后化名送至四川。

“李一哲”廣州街頭論説民主與法制

11.10 署名“李一哲”的大字報《關於社會主義的民主與法制——獻給毛主席和四屆人大》開始在廣州市中心北京路與中山五路交叉口張貼。

“李一哲”是廣州美術學院待分配的畢業生李正天、回城待分配的知識青年陳一陽及鍋爐工王希哲的集體筆名。

“李一哲”稱：林彪集團搞的是“封建性社會法西斯專制”，他們“多年來無法無天，横行殺人”，同時“取消了八億個大腦”，“不準思想、不準研究、不準探索、不準任何一個問題‘問一個爲什么’”。“把林彪體系當作正統的毛澤東思想來崇拜，這是中國人民在無産階級文化大革命中所犯的不可避免的歷史錯誤。”

“李一哲”希望即將舉行的四屆人大能明文規定：1. 保護人民群衆的一切應有的民主權利。2. 限制特權。3. 保證人民對國家和社會的管理權。4. 鞏固無産階級專政，制裁反動派。5. 落實政策。6. 各盡所能，按勞分配。

不久，“李一哲”被打成反革命集團。



右起：李正天、陳一陽、王希哲。

小説《波動》成型

本月 反映知青情感生活的最具文學性的中篇小説《波動》初稿完成。

《波動》的作者艾珊是北京知青。小説以驚人的現代派手法，敘述在北方某一小城市，楊訊和蕭凌兩個北京知青相識並相愛的悲劇：蕭凌曾與一幹部子弟相好，並懷下一女孩，後被拋弃。同是幹部子弟的楊訊得知後，兩人感情産生裂痕。這時，楊訊的母親將他調回北京，而蕭凌則被查出“生活問題”，被遣送回農村。當楊訊返回尋找蕭凌時，她已遇難。

“江青有野心”

本月 江青多次寫信給毛澤東，提出一些副委員長、副總理、部長、政治局成員的人選，受到毛澤東批評。

毛澤東的批示要求江青“不要多露面，不要批文件，不要由你組閣（當後臺老板）。你積怨甚多，要團結多數。至囑。人貴有自知之明”。

當江青提議讓王洪文任人大常委副委員長時，毛澤東批示説：“江青有野心。她是想叫王洪文作委員長，她自己作黨的主席。”

2 《人民日報》載文提倡塑造“高、大、全”的藝術形象。

6 國務院通知各地檢查修訂學校現行教材。

10 也門民主人民共和國總統委員會主席薩勒姆·魯巴伊·阿里應邀訪問中國。

13 新華社訊，京、津等地的8家石棉製品廠與鐵路部門合作製成火車合成閘瓦。

15 國務院、中央軍委發出通知，嚴禁商業收購部門以外的所有單位自行到農村和集市採購國家統購、派購的產品。

15 國務院通報全國鐵路運輸情况，稱全國每天壓車達4000車左右，要求把鐵路的日裝車穩定在5.2萬車以上。

16 國務院決定建立伊春、大興安嶺地區級財政，並從1975年起實行政企分開、地方財政和企業財務分別管理。

17 國務院批轉外貿部報告，要求把好進口物資質量關。

19 中共中央委員、國防委員會委員張雲逸在北京逝世，終年82歲。

19 香港黃金價格再漲，九九金每司兩為1123港元。

19 中國民航德黑蘭至北京至東京國際航綫正式開航。

21 新華社訊，中國基本上每個農村人民公社都有信用合作社，初步形成全國農村金融網。

23 《人民日報》報道，新中國造林保存面積是國民黨統治中國20多年間的74倍。

24 國民黨十屆五中全會在臺北召開。蔣經國的接班人地位得到確認。

25 美國國務卿兼總統國家安全事務助理亨利·基辛格訪華。

25 港英當局宣佈，港元與美元脫鈎，放弃固定匯率。從此港元外匯率採取自由浮動。

29 中美發表聯合公報，宣佈福特總統將於1975年訪華。

30 港英當局開始實施對大陸偷渡者隨捕隨遣返大陸政策，但收容成功進入市區的偷渡者。

△ 中共中央任命喬冠華為中華人民共和國外交部部長。

△ 戰國晚期的中山國王陵墓在河北省平山縣出土。

△ 全國攝影藝術展覽在北京舉行。

1 國務院、中央軍委批轉財政部、商業部報告，提出部隊多餘的生產糧要交售國家，不準擴大補助範圍和提高補助標準等。

1 中共中央委員、國防委員會副主席滕代遠在北京病逝，終年70歲。

8 中共中央批準全軍恢復和增建41所院校。

10 國務院通知增加食糖生產，加強收購工作。

11 中國和幾內亞關於中國向幾內亞派遣醫療隊的議定書在科納克里簽字。

11 全國清倉節約會議召開，1974年清出積壓物資220多億元。

12 《人民日報》發表天津市歷史研究所的文章《洪秀全的愛國主義同曾國藩的賣國主義的鬥爭》。

13 中國出土文物展在美國華盛頓開幕。

14 中國和岡比亞建交。

16 扎伊爾總統蒙博托·塞塞·塞科訪問中國。

16 國務院批轉外貿部、商業部、國家文物局的意見，提出文物出口界限和鑒定標準，文物商業的管理和經營分工等。

17 中國和芬蘭兩國民用航空運輸協定在北京簽字。

18 英國倫敦動物園贈送北京動物園1對白犀牛。

20 數學家華羅庚在廣東省、廣州市革委會舉行的推廣應用優選法動員會上作報告。

25 美國駐華聯絡處主任布什在聖誕節被安排參觀防空洞。

27 中國第一條大口徑、長距離輸油管（從大慶至秦皇島）建成。

30 新華社訊，中國自行設計製造的海洋地質勘探浮船“勘探一號”首次出海試驗成功。

30 香港黃金價格又再告漲，九九金每司兩為1142.3港元，創20多年來的最高紀錄。

31 中共中央轉發上海、遼寧的報告，要求各級黨委把計劃生育和晚育工作列入議事日程。

△ 初步統計數字顯示，1974年國民經濟受到“批林批孔”運動衝擊，出現嚴重混亂。

△ 考古工作者對迄今所知我國規模最大保存較好的青海柳灣墓地進行多次發掘。

周恩來抱病到長沙見毛澤東

12.23 周恩來在病情轉危的情況下，爲了黨和國家的最高利益，抱病飛赴長沙，向毛澤東當面匯報四屆人大的籌備情況和對人事安排的設想。

周恩來在長沙逗留了5天。毛澤東完全採納了周恩來的建議，他對周恩來和同行的王洪文說，鄧小平政治思想强，政治上比王洪文强，人才難得。他提議增補鄧小平爲中共中央副主席、中央政治局常委，並擔任國務院第一副總理、軍委副主席和總參謀長。

26日，毛澤東談到理論問題。他説，列寧爲什么説對資產階級專政，要寫文章。這個問題不搞清楚，就會變修正主義，要使全國知道。我國開始實行的是商品制度，工資制度也不平等，有八級工資制，等等。這衹能在無產階級專政下加以限制。所以，林彪一類如上臺，搞資本主義制度很容易。因此，要多看點馬列主義的書。列寧說：“小生產是經常地每日每時地、自發地和大批地產生着資本主義和資產階級的。”工人階級一部分、黨員一部分，也有這種情況。無產階級中、機關工作人員中，都有發生資產階級生活作風的。

朝陽農學院發明“社來社去”



朝陽農學院黨委在開會。

12.2 《人民日報》發表題爲《農大畢業當農民好》的關於遼寧朝陽農學院實行“社來社去”教學制度的調查報告。

文章說，朝陽農學院是創辦於1970年的社會主義新型農業大學。它的重要經驗就是實行“社來社去”的教學制度，從有實踐經驗的貧下中農中選拔學生，到學校學幾年，畢業後再回到社隊裏去；在教學安排上實行“幾上幾下”，校內學習和回隊實踐相結合。

21日，國務院科教組、農林部和遼寧省委聯合召開學習朝陽農學院教育革命經驗的現場會，會議提出：農業大學必須搬到農村去辦，實行“社來社去”；學大寨應成爲農業大學學生的必修課、基本課；要使學校真正成爲無產階級專政的工具。遲群、毛遠新在會上稱朝農經驗“具有戰略意義”，不僅農林院校，而各級各類學校、各級教育部門都應當學習、研究朝農經驗。

會後，全國掀起宣傳、學習朝農經驗的浪潮。報刊、電臺發了大量通訊報道，各地組織大批人員去朝農參觀學習。到1975年底，朝陽農學院共接待來自各地的1700多個單位的參觀學習者8.4萬多人。

“哈爾套經驗”

本月 中共遼寧省委書記毛遠新在彰武縣哈爾套公社製造出“超社會主義大集”的“哈爾套經驗”。

月初，毛遠新來到哈爾套公社，批評當地群衆滿腦子個體經濟，走資本主義道路，跑自由市場有能耐，執行路綫卻偏到右邊去了。因此他號召群衆大修水平梯田，破除“貓冬”舊習，並在敖漢大隊參加勞動、組織現場會，推廣哈爾套“破貓冬”的經驗。1975年元旦，毛遠新强令哈爾套公社的社員群衆，挑着自家生產或從黑市高價購買的農副產品，敲鑼打鼓地趕到哈爾套集市，把農副產品低價交售給供銷社，再從供銷社買回所需農具和日用品。業餘文藝宣傳隊在集市上表演節目以壯聲威。

1月5日，毛遠新在哈爾套召開全省各級幹部參加的現場會，宣稱創造了“超社會主義大集”的“哈爾套經驗”，解決了農業的方嚮、路綫問題，指令在全省推廣。《人民日報》後來也對此大力宣揚。

三門峽改建工程

12.19 新華社報道，三門峽水利樞紐改建工程獲得初步成功。

三門峽水利樞紐是1957年動工、1960年9月建成的。水庫蓄水後，泥沙淤積十分嚴重，並從潼關向渭河迅速發展，形成“翹尾巴”。水庫有報廢的危險，而且嚴重威脅關中平原和西安市的安全。爲改變這種不利局面，從1965年開始對水庫逐步進行改建。改建後，增强了水庫的泄流排沙能力，使水庫保持一定庫容，潼關河床也有所下降，減輕了渭河下游的淤積，發揮出水庫防洪、防凌、灌溉和發電的綜合效益。

四屆人大·周恩來連任總理

1.13　本日至17日，第四屆全國人民代表大會在北京人民大會堂召開。

受毛澤東委托，周恩來抱病主持了會議的籌備工作，毛澤東還確定由周恩來負責四屆人大和國務院的人事安排。

本次會議通過了修改後的《中華人民共和國憲法》，批準了周恩來所作的《政府工作報告》。大會選舉了朱德爲第四屆人大常委會委員長。任命周恩來爲國務院總理，鄧小平、張春橋、李先念、陳錫聯、紀登奎、華國鋒、陳永貴、吳桂賢、余秋里、谷牧、孫健爲副總理。

會後，周恩來病重住院治療，鄧小平在毛澤東支持下，開始主持中央黨政軍日常工作。



周恩來、葉劍英在主席臺上。

李富春病故



1.9　中共中央委員、國務院副總理李富春在北京病逝，享年76歲。

李富春，湖南長沙人。早年曾到法國勤工儉學。1922年加入中共。他參加過紅軍長征。抗日戰爭時期歷任中共中央組織部副部長、財政經濟部部長。共和國成立後，歷任重工業部部長、國家計委主任、國務院副總理。從中共七大起，歷屆均當選中央委員。他在八屆一中全會上當選中共中央政治局常委。

《歸來》作者被捕

1.7　手抄本長篇小説《歸來》(後改名爲《第二次握手》)的作者張揚，被以“利用小説反黨”罪名逮捕。

《歸來》主要描述兩位科學工作者一生的愛情故事，書中直接以贊頌的筆調寫及了中共領導人周恩來。

該書初稿完成於1963年，後多次修改重寫，1970年前後以手抄本形式流傳，很快形成全國性大規模傳抄熱潮。



1.9　戰國早期大型編鐘復製件製造成功。

91首臺灣流行歌曲列入黑名單

1.24　臺灣當局“行政院新聞局”公佈禁唱《我恨你恨到底》等91首流行歌曲。

當局全面整理、審查全臺灣國語、閩南語流行歌曲及歌曲出版物。在總共4000多首歌中已整理了2000多首。經過“歌曲出版物整理工作小組”陸續整理審查，並經過音樂家初審、復審會議共同討論，認為這91首歌曲詞意頹廢、曲調沮喪，影響“民心士氣”。因此，決定對91首歌禁止演唱、錄製、播放及出版。

1975·1

1　《人民日報》、《紅旗》雜誌、《解放軍報》發表《新年獻詞》，指出1975年是第四個五年計劃最後一年，要求全國抓革命、促生產。

1　新華社訊，專為知青、基層幹部、貧下中農編選的《農村版圖書》第一批25種，在農村受到了熱烈歡迎。

2　天津市舉行“跑向延安”冬季長跑活動。

5　中共中央任命鄧小平為中央軍委副主席兼解放軍總參謀長，張春橋為解放軍總政治部主任。

6　中國和博茨瓦納建交。

8　中共十屆二中全會在北京舉行，討論第四屆全國人大的準備工作。

14　新華社訊，四川省有2／3的鋼鐵企業使用天然氣煉鋼鐵。

15　新華社訊，可對太陽進行高分辨觀察的射電望遠鏡——450兆赫電復合干涉儀在北京研製成功。

17　中共中央發出通知，禁止搶奪武器和利用民兵組織搞武鬥。

17　外貿部、外交部、交通部、財政部批轉中國國際貿促會《共同海損理算暫行規則》。

18　新華社訊，全國有近1000萬名知識青年上山下鄉。

19　國務院發出通知，要求進一步加強財政工作，嚴格審查1974年財政收支，清理收回任意減免稅款、亂攤生產成本等款項。

20　國務院指示各地區、各部門搞好群衆性的技術革新。

24　《人民日報》報道，南方11個省、自治區目前已開發利用和改良的紅壤面積達1.2億畝。

25　新華社訊，半導體收音機再次降價。近幾年已經2次降價，連同這次，3次降價幅度達60%。

27　中國乒乓球代表團離京赴印度加爾各答參加第三十三屆世乒賽。

29　國務院辦公廳印發農林部、商業部的報告，要求發展蔬菜和其他副食品生產。

30　中國第一艘長江大型客貨輪“東方紅11號”首航成功，從上海抵達武漢。

1975•2

2 新華社訊，紫金山天文臺在天文觀測中發現1顆軌道稍有特殊的小行星。

3 中國與特立尼達和多巴哥建交。

3 新華社訊，中國科學院物理研究所成功研製1臺小型的標準穩態環形強磁場受控熱核反應實驗裝置。

3 新華社訊，北京石景山發電廠首次應用電子計算機代替人工對1臺10萬千瓦的燃煤汽輪發電機組進行控製取得成功。

5 中共中央通知取消軍委辦公會議，成立由葉劍英主持，王洪文、鄧小平、張春橋陳錫聯、汪東興等11位常委組成的中央軍委常委會。

6 新華社訊，中國第一條超高壓輸電綫——全長534公里的劉天關輸電綫建成，它是中國目前距離最長、電壓最高、輸電量最大的輸變電工程。

9 《人民日報》發表社論《學好無產階級專政的理論》。

10 中國乒乓球隊在印度舉行的第三十三屆世界乒乓球錦標賽上奪得男、女團體冠軍。

10 中共中央提出國民經濟計劃“一抓三促”的方針。

10 中華醫學會派吳英愷等醫生赴菲律賓參加“心臟醫療中心”開幕典禮。

13 新華社訊，1座距今3500年的商代宮殿基址和奴隸殉葬墓在湖北黃陂縣發掘出來。

17 國家計委、國防科委向中共中央提出報告，要求加速發展中國衛星通信，該項工作初步預算為9億元。

20 中國紅十字會捐贈價值人民幣2萬元的罐頭食品支援毛里求斯災民。

22 《人民日報》發表由張春橋、姚文元組織選編的《馬克思、恩格斯、列寧論無產階級專政》。

25 1975年中國地毯交易會在天津開幕。

27 剛果總理亨利·洛佩斯來華訪問。

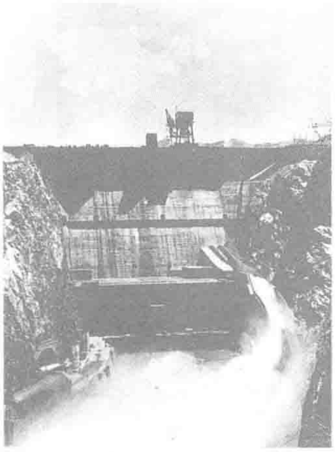
27 新華社訊，一種符合中國實際國情的小流域洪峰流量計算方法問世。

28 著名戲劇藝術家焦菊隱病逝。

28 老撾萬象至廣州定期航班通航。

劉家峽水電站建成

2.4 新華社報道，位於黃河上游的劉家峽水電站建成投産，它是中國第一座依靠自己的力量建成的裝機百萬千瓦以上的大型水電站。



劉家峽水電站。

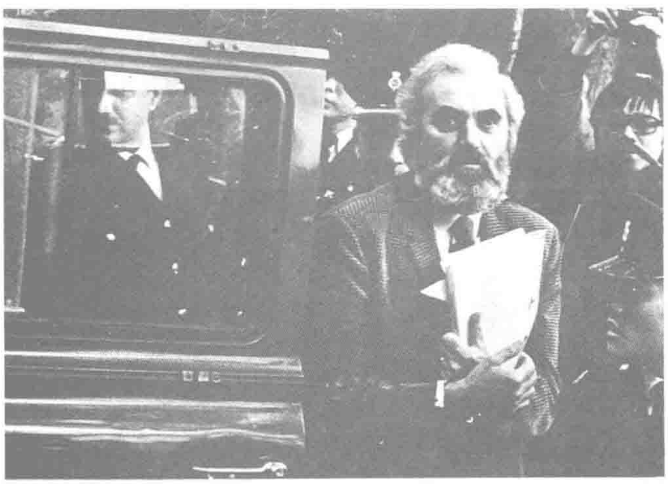
劉家峽水電站位於甘肅蘭州市約100公里的永靖縣境內。它是以發電爲主、兼有防洪、灌溉、防凌、養殖等綜合利用效益的大型水利水電樞紐。水庫面積達130多平方公里。攔河大壩頂部全長840米，大壩高147米，是中國建成的第一座攔河高壩。總發電能力爲122.5萬千瓦，1年能發電57億度。該水電站工程設計獲全國科技成果獎。

劉家峽水電站建成後，通過水庫調節，控制下泄流量，減除了甘肅、寧夏、內蒙等地的洪水和冰凌等災害，改善了中國西北地區的電力供應和水利灌溉狀況，明顯地促進了西北地區的工農業生産發展。

準確預測遼寧海城大地震

2.4 遼寧省海城發生7.3級大地震。由於地震預測準確，使遼寧省南部的100多萬人在地震發生兩個半小時之前安全撤離。國外認爲，成功地預報7級以上的大震，這在世界歷史上尚屬首次。

這次地震的震中烈度爲9度，在6個市、10個縣的震區範圍內，城鎮房屋毀壞508萬平方米，農村民房毀壞86.7萬間，造成直接經濟損失8.1億元，卻僅有1328人死亡。據估計，如果没有預報，死亡人數將超過5萬，直接經濟損失將高達50億元。



本月 香港前總警司葛柏因貪污被判有期徒刑4年，2.5萬元充公。去年4月，葛柏因牽涉貪污潛逃英國。圖為潛逃後的葛柏被引渡返港受審。



鄧小平在1975年。

鄧小平開始抓整頓

2.25 鄧小平把狠抓鐵路整頓、確保經濟大動脈暢通無阻，作爲全面整頓的突破口。

本月1日，周恩來宣佈：國務院工作由鄧小平主管。鄧開始正式主持中央工作。

本日，鄧小平在北京召開解決鐵路運輸堵塞、日裝車與需要相差1.2萬車等問題，作了《全黨講大局，把國民經濟搞上去》的講話。鄧說，解決鐵路問題關鍵是要加强集中統一。鬧派性已經嚴重影響了大局，鬧派性的人要進行教育，大派小派都要解散，鬧派性的頭頭要從原單位調離。

會議後，鐵道部長萬里親率工作組，對問題嚴重的鐵道局進行整頓，法辦了33個鬧派性的人。經整頓，鐵路運輸大爲好轉。

臺灣法辦“毒玫瑰”

2.27 香港女居民“毒玫瑰”楊映卿因販毒罪被臺北“地方法院”判處無期徒刑，剝奪公民權利終身。

居住香港的楊映卿，4年前結識香港大毒梟陳坤炎及吳錦祥，追隨其販賣海洛因。去年7月12日楊被香港警方逮捕。次日，楊映卿從香港警署逃脱並遠走臺灣。

8月3日，楊映卿在高雄被刑事警察局查獲移送法辦。

“對資産階級實行全面專政”

本月 張春橋、姚文元大造輿論，鼓吹“對資産階級實行全面專政”。

去年12月，毛澤東向周恩來説:“列寧爲什么説對資産階級專政，要寫文章。”張春橋、姚文元立即行動，主持選編馬、恩、列論無産階級專政語錄共33條，在《人民日報》發表，並號召全黨幹部學習。這些語錄强調無産階級專政的必然性，提出社會主義制度下的交換和分配仍體現“資産階級法權”，社會主義社會還會不斷地、大批地産生資産階級分子。無産階級專政主要是同新生資産階級分子作鬥爭。

本月1日，姚文元親自撰寫《論林彪反黨集團的社會基礎》，在《紅旗》和《人民日報》上發表，提出“必須堅持上層建築領域的革命”，“實現無産階級對資産階級的全面專政”。他還引用毛澤東1959年的“現在，主要危險是經驗主義”，把矛頭指向老幹部。

4月1日，張春橋發表《論對資産階級全面專政》。



3.10 文化部部長于會泳等在江青、張春橋的授意下，列舉了電影《創業》10條罪狀。圖為《創業》劇照。



3.19 最高人民法院在戰犯管理所舉行大會，宣佈人大常委會對全部在押戰犯實行特赦釋放、並予以公民權的決定。293名戰犯獲特赦釋放。至此，在押戰爭罪犯全部處理完畢。

圖為原國民黨軍第十二兵團中將司令黃維領到了特赦釋放通知書。



周信芳的舞臺扮相。

周信芳蒙冤去世

3.8 京劇藝術大師周信芳在上海逝世。

周信芳是浙江慈溪人，生於1895年。他出身於梨園世家，7歲即登臺演戲。幾十年來，以麒麟童藝名活躍在京劇舞臺，並自成麒派。他在1959年加入中共，曾任上海京劇院院長。

“文革”中周被加以“一貫反共反人民罪名”，自己及其一家都受到殘酷迫害。在他去世前，還一再被揪鬥。

宋代海船出土

3.29 新華社報道，福建考古工作者在泉州灣海灘發掘出1艘古代木製海船，並在船上發現珍貴文物1批。

這艘船除艙面損壞外，大部分保存良好。船身殘長24.2米，殘寬9.15米，船面近橢圓形，尖底。底板、舷側板多屬杉木、松木、樟木，木質纖維和紋理清晰可見。海船共有13個船艙，據計算，載重量可達200噸左右。

考古工作者根據船的造形、結構特點及船上文物，確認它是宋代福建建造的遠洋貨船。

1975·3

1 張春橋在解放軍全軍各大單位政治部主任會議上指出經驗主義是當前的主要危險。

1 香港製業總商會會長林根成透露，1974年香港製衣廠因訂單疏少而減少近1000家，解雇工人9000人。

3 “新中國婦女”展覽會在日内瓦舉行。

8 新華社訊，中國第一臺相位式精密激光測距儀研製成功。

11 中國和波蘭兩國政府貿易協定在北京簽字。

12 北京、上海、廣州等地分別舉行儀式紀念孫中山逝世50週年。

12 《人民日報》報道，從1974年冬季至1975年春季，全國共修建140多萬處各類水利工程，其中的2/3已完工。

13 美國著名中國問題專家費正清在華盛頓發表談話，指出大陸可和臺灣和平共處，大陸對臺灣擁有主權，臺灣可以自治。

13 新加坡政府代表團抵京對中國進行訪問。

16 國家計委召開長遠規劃工作會議，提出第五個5年計劃期間基建投資2400億元，財政收入5000億元。

19 新華社訊，文化部最近組織樣板戲劇組到各地巡回演出。

20 國務院轉發農林部、四川省革委會的調查報告，嚴禁亂捕濫獵珍貴動物。

20 新華社訊，近年來内蒙古自治區積極發掘整理，提高蒙醫蒙藥學，編寫了上百萬字的醫藥書籍和90多萬字的蒙醫蒙藥文獻資料。

25 中共中央決定撤銷新疆軍區生產建設兵團的領導機構，下屬企事業單位和農牧場劃歸地方統一領導和管理。

26 美國宣佈撤出在金門馬祖工作的美國軍事小組。

27 美國國務院要求中國方面取消赴美訪問演出的預備曲目中《臺灣同胞——我的骨肉兄弟》一歌。

29 國家計委召開會議，計劃把高能加速器研製工程列為國家重點科研項目。

29 美國衆議院議長卡爾·艾伯特和共和黨領袖約翰·羅茲訪華。

1975·4

2 中共創始人之一董必武在北京病逝，享年90歲。

6 嚴家淦在臺灣宣誓繼任"中華民國總統"職位。

7 《解放日報》發表《歷史的經驗值得注意》一文，影射周恩來。

7 蘇黎世一日内瓦一雅典一監買一北京一上海國際航綫通航。

8 新華社訊，北京成功研製中國第一臺大型HMJ－200型混合模擬電子計算機。

10 中國和比利時、荷蘭、盧森堡3國在北京互換照會，確認達成商標注冊互惠協議。

13 《人民日報》報道，很多地區的新華書店和供銷社積極開展租書借閱業務。

14 被中國大陸特赦的國民黨戰犯10人由内地抵達香港後，要求赴臺但被臺灣當局拒絕，其後1人自殺，1人定居香港，3人重回内地，另5人前往美國。

15 國務院批轉商業部報告，同意控制食糖銷售。

18 朝鮮勞動黨中央總書記、國家主席金日成應邀訪問中國。

18 新華社訊，江西清江縣發現1處商代遺址，發掘出大量陶器等文物，這是長江以南第一次發現的大規模商代遺址。

19 中國和希臘商標注冊互惠協議在北京換文。

23 中共中央決定壓縮和調整國家對外援助支出，計劃將四五計劃時期的援外支出佔財政支出的6.5%降至五五計劃時期的5%。

23 毛澤東指示，不能片面提反對經驗主義，還要提反對教條主義。

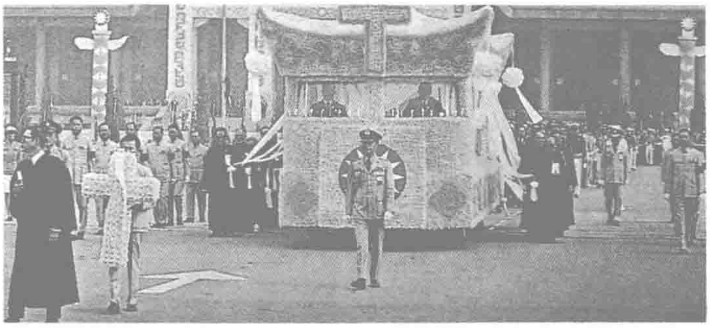
23 衛生部在聯合國和世界衛生組織協助下舉辦的外國醫生針炙學習班在北京中醫研究院開學。

23 國務院決定1975年高校招生推廣遼寧朝陽農學院"社來社去"的經驗。

26 全國基本建設會議決定在基本建設管理上推行大包干的辦法。

28 宋淑賢打破女子單輪全能世界紀錄。

30 毛澤東等致電越南北方和南方黨政領導人，賀解放西貢。

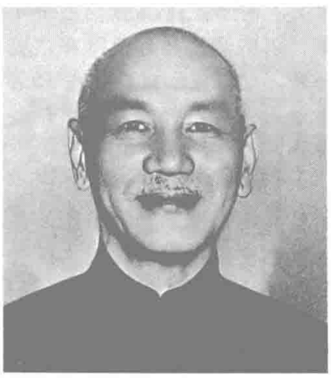


蔣介石靈柩由國父紀念館移至大溪慈湖。

蔣介石病逝於孤島

4.5 中國國民黨總裁、"中華民國總統"蔣介石在臺北市郊陽明山官邸病逝，享年89歲。

蔣介石原名瑞元，學名志清，後改名中正。曾入讀保定軍官學校，留學日本振武學校炮科。1914年加入中華革命黨。1923年國民黨籌備改組時，任國民黨軍事委員會委員、大本營參謀長。此後，歷任黃埔軍校校長、第一軍軍長。國民黨二屆二中全會後，逐漸控制了國民黨的黨、政、軍、財各方面大權，任國民革命軍總司令。1927年4月12日，蔣介石率先向共產黨人開刀。此後，他擔任南京國民政府主席、軍事委員會主席、中央政治會議主席，打敗了地方軍閥，並對中共的紅軍實行了5次"圍剿"。抗日戰爭中，他指揮了中國正面戰場的抗戰。國共内戰時，國民黨軍隊在他的指揮下一敗涂地，他衹好率殘部退至臺灣。1950年3月1日，復任"中華民國""總統"。此後連任第二屆至第五屆"總統"。



張志新遭慘殺

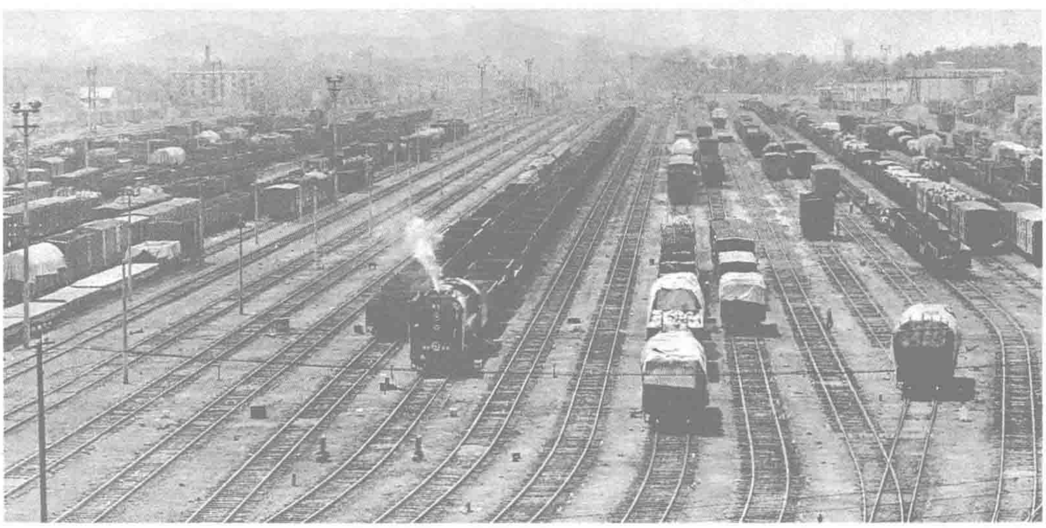
4.4 中共遼寧省委宣傳部幹部張志新，慘遭殺害，遇難時，年僅45歲。

張志新被捕後，被釘上兩副腳鐐，帶上背銬，在批鬥會上被流氓犯、盜竊犯毆打、折磨。張志新堅決不承認有"罪"。她表示，對黨和國家前途命運的問題發表意見"是一個普通黨員對待路綫鬥爭應盡的義務和權利"。"我對路綫鬥爭及與之有關的一系列疑問，起之有因，看法觀點立之有據，堅持不改有理。

本月3日，法院判處張志新死刑，立即執行。

今晨，張志新被按倒在水泥地上，割斷了喉管。10時12分，張志新被槍殺。





本月 鐵道部長萬里對鐵道系統的整頓初見成效，正點率提高。圖為整頓後的徐州站。



本月 鄧小平應邀前往法國進行正式訪問。圖為鄧小平訪問法國村莊時，受到隆重歡迎。

毛澤東責備“四人幫”

5.3 王洪文、張春橋、江青、姚文元在中央政治局會議上，受到毛澤東批評。

四屆人大前後，爲全國人大常務委員會和國務院的人事安排問題，江青、王洪文已多次受毛澤東批評。毛澤東今日再向“四人幫”發出嚴重警告：“要搞馬列主義，不要搞修正主義；要團結，不要搞分裂；要光明正大，不要搞陰謀詭計。不要搞‘四人幫’，你們不要搞了，爲什么照樣搞呀？爲什么不和二百多個中央委員搞團結；搞少數人不好，歷來不好！”毛澤東還提出“四人幫”問題“上半年解決不了，下半年解決；今年解決不了，明年解決；明年解決不了，後年解決”。

4日，“四人幫”迫於毛澤東的壓力，作出檢討。張春橋的檢討是：“主席關於不搞‘四人幫’的指示，一定堅決照辦，並盡可能地做好團結工作。至少不給主席增加負擔。”



本月 香港大毒梟吳錫豪因販毒被判有期徒刑 30 年。吳錫豪是香港 4 大販毒集團之一的首腦，人稱“跛豪”。

再從北坡攀登珠峰

5.27 中國登山隊 8 名男隊員和女隊員潘多，從北坡登上了珠穆朗瑪峰。潘多成爲世界首名從北坡登上珠峰的女運動員。這是繼 1960 年 5 月 25 日中國登山隊員在世界上第一次從北坡登上珠峰後，又一次成功攀登世界最高峰。

此次登山，還測得珠峰海拔 8848.13 米的精確數據。



梁實秋新婚

5.9 在臺灣的文學家梁實秋與港臺影歌雙栖紅星韓菁清成婚。上年，梁實秋的結發妻子程季淑在意外事故中喪生。正在梁實秋苦悶之際，偶然結識了比他小 30 歲的韓菁清，不久，彼此萌生愛意。激情難遏的梁實秋 2 個月裏向韓菁清發去 90 封情書。儘管其學生、朋友一致反對，梁實秋毫不動搖，終與韓菁清共結連理。

與歐共體建立關繫

5.8 歐洲經濟共同體委員會副主席索姆斯在北京舉行記者招待會，宣佈中國與歐共體之間已就建立正式關繫達成協議。這位副主席表示，歐共體所有成員都承認中華人民共和國是中國唯一合法政府，申明歐共體不與臺灣保持任何官方關繫或締結任何協定。

索姆斯一行於 4 日來華，與喬冠華外長舉行了會談。

1975·5

2 首都萬人集會，慶祝西貢和越南南方完全解放。

4 英女王伊麗沙白二世夫婦對香港進行為期 4 天的訪問。

4 “現代中國畫展覽”在香港展出。

5 國家體委公佈《國家體育鍛煉標準條例》。

7 蔣經國首次主持臺灣國民黨中常會。

9 1975 年全國舉重比賽結束。

10 日食。黑龍江省東北部可看到食分很小的日偏食。

11 解放軍第三屆體育運動會在北京舉行。

11 臺灣電力公司大林火力發電廠第五號機組發電，最大發電量為 50 萬千瓦，是遠東最大的火力發電機。

12 國務院預計 1975 年社會購買力 1210 億元，商品可供量為 1170 億元，故決定增加生產，抓緊收購並進口部分產品滿足市場。

13 中國武術團離京前往英國訪問。

16 新華社訊，鄭州鐵路局橋隧大修隊試驗成功液壓頂拖換梁新技術。

16 新華社報道，目前河南省發電能力最大的丹河電廠建成發電。

17 臨沂半導體器件廠研製成功 30K 微功耗高增益晶體管，填補了國內空白。

19 全國著名勞動模範、第三屆全國人大代表、北京掏糞工人時傳祥被迫害致死。

21 董湘淑打破女子小口徑標準手槍 60 發慢加速射擊世界紀錄。

23 為紀念毛澤東《在延安文藝座談會上的講話》發表 33 週年，全國城鄉舉辦革命樣板戲影片匯演。

23 中國郵電代表團離京赴羅馬尼亞訪問。

25 周恩來批準組織愛國人士到各地參觀。

25 姚文元會見日本作家井上靖為團長的日本作家代表團。

29 鄧小平在鋼鐵工業座談會上要求大力推行整頓。

31 國務院同意在合適的時候，由外貿部門出售部分黃金，買進銅、鋁、橡膠、滌綸等重要原料。

1975·6

1　新華社訊，中國科學工作者在國家登山隊配合下，對珠穆朗瑪峰地區進行了測繪、地質、高山生理、大氣物理等考察活動。

4　中共中央發出指示，要求全國鋼鐵工業在1975年努力完成產鋼2600萬噸的生產任務。

5　新華社訊，河北考古人員在藁城縣商代遺址發現1件商代兵器——鐵刃青銅鉞，長11.1厘米，上下齒寬8厘米。

7　菲律賓總統馬科斯應邀訪問中國。

7　美國宣佈最後1個F4戰鬥轟炸機隊和450名地勤人員於5月撤出臺灣，至6月底駐臺美軍人數將減少到2800人。

9　中國和菲律賓建交。

9　中共中央軍委在八寶山革命公墓為賀龍舉行骨灰安放儀式。

11　教育部和國家地震局決定培養地震專業人員。

11　贊比亞總統賈瓦拉應邀訪問中國。

13　國家計委向國務院提出《關於加速發展高新材料問題的報告》。

14　《人民日報》發表《貨幣交換和現實的階級鬥爭》，認為社會主義制度下的貨幣交換是滋生資本主義的一種土壤。

16　國務院召開計劃工作務虛會，研究經濟工作的路線、方針和政策。

24　國務院、中央軍委決定改變內蒙古生產建設兵團體制，撤銷兵團、師兩級機構，把農牧業團改為國營農牧場。

25　新華社報道，解放軍某醫院為一社員成功切除36斤重的肝臟海綿狀血管瘤。

27　加蓬總統、政府首腦邦戈訪問中國。

30　河北任丘地區發現古潛山油田，其可採儲量1.67億噸，這是中國第一次在古生界地層找到的較大油田。

30　泰國總理巴莫到中國訪問。

△　國務院成立政治研究室，成員有胡喬木、吳冷西、于光遠、鄧力群、熊復等人。

△　中國第二汽車製造廠在湖北省西北部的十堰鎮建成投產，年產量可達2.5萬輛“東風”牌2.5噸越野車。

中央軍委佈置整軍

6.24　中央軍委副主席葉劍英、鄧小平在北京召集中央軍委擴大會議，佈置全面整頓軍隊，集中解決軍隊的精簡整編和思想作風問題。

7月14日，鄧小平發表講話。首先分析軍隊的狀況，他認爲軍隊建設存在“腫、散、驕、奢、惰”。

關於軍隊整頓，鄧小平說：“就是整上面講的五個字。這次會議我們搞編制，就是整腫字”，“這次整編，要配備、健全各級領導班子”，把散、驕奢、惰的領導班子整掉。

對軍委的工作，鄧小平提出：“實際上就是兩件事：第一件是‘軍隊要整頓’；第二件是‘要準備打仗’。這兩件事都是毛澤東同志講的，我們軍隊的工作的綱就是這個。”

會後，中共中央批轉了中央軍委《關於壓縮軍隊定額、調整編制體制和安排超編幹部的報告》。8月，葉劍英經毛澤東批準，會同聶榮臻、粟裕、陳錫聯等，對全軍20多個大單位的領導班子進行大調整。



6.7　中國援助修建的坦桑尼亞至贊比亞鐵路經過4年多努力完成輔軌任務。圖為中、坦、贊工人在鋪軌。



6.23　秦皇島到北京的輸油管道建成並投入使用。



《海霞》劇照。

《海霞》放映波折

本月　故事片《海霞》被江青指爲黑綫回潮的代表作，遭到查封和批判。

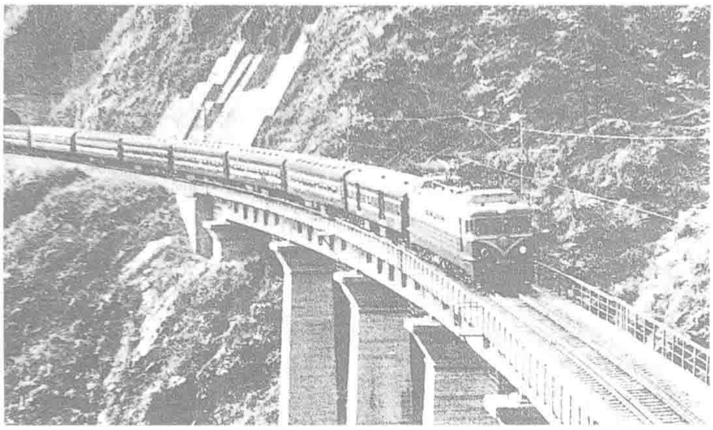
今年春節期間，周恩來帶病審看了該片。朱德、李先念等中央領導人也觀看了該片，一致表示肯定和贊賞，並建議放映此片招待國際友人。

文化部部長于會泳等卻秉承江青等的意見，反將《海霞》定爲“右傾翻案”的典型。

影片編導謝鐵驪、錢江先後給毛澤東、周恩來寫信反映此事，7月29日，毛澤東批示：“印發政治局全體同志。”31日，政治局審看了《海霞》，決定在全國上映經修改的片子。

6.21　《人民日報》訊，全國2／3的省、市、自治區已成功開展取製和利用沼氣的試點工作。圖為使用沼氣燒水。





全國第一條電氣化鐵路——寶成鐵路。

第一條全電氣化鐵路通車

7.1 中國第一條電氣化鐵路寶成鐵路全綫建成，並正式通車。

寶成鐵路全長668公里，北起陝西寶鷄，南至四川成都，沿綫經過陝、甘、川3省的19個市縣，縱貫中國西南和西北。1958年1月寶成鐵路建成通車，同年6月，寶成鐵路電氣化改造工程開工。

寶成鐵路實現全綫電氣化通車後，貨物通過能力提高了1倍以上，改建投資則僅爲修建1條新綫的10%。由於實行電力牽引，減少了沿途的列車編組作業，加速了車輛週轉。電力機車運轉效率也比蒸汽機車高。寶成電氣化鐵路成爲先進、高效能、現代化的運輸大動脈。

胡耀邦受命整頓中科院

本月 爲使中國科學院從派性鬥爭中解放出來，重新發揮其作爲全國發展科學技術的帶頭單位的作用，鄧小平選派胡耀邦去整頓中科院。

胡耀邦到中科院後提出《關於科學技術工作的幾個問題》的匯報提綱。提綱指出，要既有堅强的政治領導，又有切實具體的業務領導，纔能帶領科技人員朝又紅又專的方嚮努力。提綱强調科學技術也是生產力，科研走在前面纔能推動生產發展；提綱還批評撤銷專業科研機構、讓科技人員長期下放勞動的做法，提出要從國外引進先進技術和設備，要重視理論研究和學術交流等。

胡耀邦的意見得到鄧小平的肯定和支持。

張天民上書鳴不平

7.18 電影《創業》的作者張天民上書鄧小平，並請轉呈毛澤東，爲電影《創業》遭江青等扼殺打抱不平。

張天民等上書毛澤東匯報影片的創作過程及自己的意見。毛澤東閱後批示："此片無大錯，建議通過發行。不要求全責備，而且罪名有十條之多，太過分了，不利於調整黨内的文藝政策。"



7.23 測繪人員測出珠峰海拔高為8848.13米。

上海暴發怪病

7.1 上海嘉定縣馬陸公社石崗一帶暴發怪病：患者起病急驟，突然感到心驚、頭昏、發冷、發熱、乏力以及劇烈胸腹痛，體溫高達40攝氏度，但從第7日起症狀緩解，9日後痊愈。此症首例爲一23歲男青年。



7.1 中國和泰國決定自即日起建立外交關繫，國務院總理周恩來帶病出席儀式，簽署了兩國政府聯合公報。這是周恩來最後一次出席對外簽字儀式。

4 鄧小平在中共中央讀書班作了題為《加強黨的領導，整頓黨的作風》講話，強調要把國民經濟搞上去。

4 新華社訊，河北宣化在1座遼代墓葬中發現了1幅古代彩繪星圖，是研究天文學的寶貴資料。

9 臺灣"東亞關繫協會"與日本"日華交流協會"在臺北簽訂民航協定，恢復中斷了1年2個月的臺日民航關繫。

10 新華社報道，陝西省臨潼縣秦始皇陵東側，發現一處規模巨大的秦代陶俑坑。

12 中國與聖多美和普林西比民主共和國建交。

14 毛澤東發表關於文藝問題的談話，指出應當調整黨的文藝政策、逐步擴大文藝節目，認為目前缺少詩歌、散文和評論等。

15 中國和法國商標注冊互惠協議的換文儀式在北京舉行。

16 中國乒乓球運動員獲第二屆亞非拉乒乓球友好邀請賽男、女團體冠軍。

17 香港中華廠商聯合會治安小組委員會指出，香港盜劫凶殺案頻頻發生，已嚴重影響工商業的活動和發展。

19 中共中央轉發中央軍委《關於壓縮軍隊定額、調整編制和安排超編幹部的報告》。

20 中共中央軍委在北京召開國防工業重點企業會議，研究軍工企業整頓問題。

21 新華社訊，湖北江陵縣鳳凰山發現1座距今2140多年的西漢早期墓葬，出土1批珍貴文物。

25 國務院就解決電力供應不足問題發出《關於加快發展電力工業的通知》。

26 新華社訊，我國人工培育成功用於生產的糧食作物——异源八倍體小黑麥。

26 中國第三次發射人造衛星取得成功。

28 新華社報道，全國鐵路上半年貨運量創歷史同期最高水平。

29 新華社訊，西藏軍區某部衛生隊在海拔4700米高寒區進行斷肢再植手術成功。

31 荷蘭國際著名電影導演尤·伊文思和法國電影工作者應邀來華訪問。

1975·8

3　上海越劇團武功教師朱錦多寫信給毛澤東主席，揭露張春橋、江青的問題。

3　鄧小平將清華大學黨委副書記劉冰等 4 人聯名寫的《關於遲群同志問題的報告》轉呈毛澤東主席。

5　國務院決定投資 1.8 億元加強糧食倉庫基本建設，以解決東北地區糧倉和運輸緊張的局面。

7　中國紅十字會捐贈人民幣 50 萬元給羅馬尼亞災區人民。

8　中共中央“五·七”藝術大學音樂學院教師李春光貼出大字報，披露“四人幫”扼殺電影《創業》的事實。

8　河南的板橋、石漫灘兩大水庫因特大暴雨崩潰。

8　中國和德意志聯邦共和國商標注冊互惠協議在北京換文。

9　新華社訊，西藏師範學院在拉薩正式成立。

10　新華社訊，中國最大的 1 臺公路平板車——450 噸平板車在成都製造成功，車長 22.7 米。

14　陳永貴建議人民公社的基本核算單位迅速由生產隊向大隊過渡。

14　臺灣宣佈已自行研究成功以電腦處理中文資料的輸出輸入設計技術。

15　柬埔寨副首相喬森潘訪問中國。

16　國務院批準恢復景德鎮陶瓷學院等 7 所高校，並將福建農林大學改為福建農學院和福建林學院。

17　臺灣“中華隊”在世界青年棒球賽和世界青少年棒球賽上雙獲冠軍。

18　中柬簽訂中國無償援助柬埔寨 6 億元人民幣的協定。

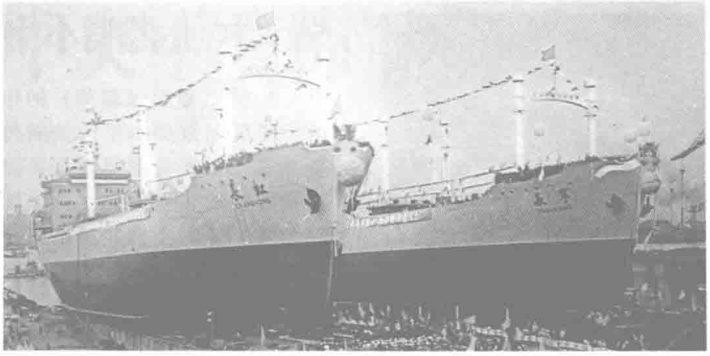
19　國務院批準國家計委報告，決定拿出 2 億美元進口一部分輕工業原料和市場急需商品，以回籠貨幣。

30　新華社訊，北京天文臺發現在天鵝星座出現 1 顆新星。

30　亞洲籃球協會正式宣佈接收中國為該會會員。

△　中國科學院社科部恢復業務活動，軍、工宣傳隊撤出，臨時領導小組成立。

△　港英政府首次公開聲明，不準蘇聯和東歐各國的游客前來香港。



上海江南造船廠今年下水的兩艘萬噸輪。

起草《工業20條》

8.18　國務院討論國家計劃委員會起草的《關於加快工業發展的若干問題》。

這個文件是在國務院領導主持下，由國家計委從 7 月中旬開始起草的，共 14 條。會上根據鄧小平的意見，改寫成 20 條，簡稱《工業 20 條》。

其主要的內容有：不能把搞好生產當作“唯生產力論”和業務掛帥來批判；要調整領導班子，把壞人篡奪的權力奪回來，要劃清造反派、反潮流分子同先進分子的界限，繼續在職工中劃分造反派和保守派是錯誤的；要建立以崗位責任制爲中心的生產管理制度，建立强有力的獨立工作的生產指揮系統；必須學習外國一切先進的東西，有計劃有重點地引進國外先進技術；不勞動者不得食，各盡所能，按勞分配，是適合現階段生產力發展要求的社會主義分配原則，平均主義不利於調動群衆的積極性；所有幹部、工人、科技人員都要走又紅又專的道路；必須加强紀律性，對違反紀律的行爲要批評教育，嚴重的給予處分，直至開除廠籍。

《工業 20 條》雖沒有形成正式文件，但在實際工作中，對糾正工業戰綫上“左”的錯誤，產生了積極影響。

本月　臺灣反對派雛型刊物《臺灣政論》（月刊）創刊。

黃信介擔任該刊的發行人，康寧祥任社長，張俊宏任總編輯。





8.10　北京國際游泳跳水友好邀請賽結束。中國奪得 21 個項目的冠軍。

毛澤東評論《水滸》

8.14　毛澤東同北京大學教師蘆荻談論如何評價《水滸》，說：“《水滸》這部書，好就好在投降，做反面教材，使人民都知道投降派。”“《水滸》衹反貪官，不反皇帝，屏晁蓋於一百零八人之外。宋江投降，搞修正主義，把晁蓋的聚義廳改爲忠義堂，讓人招安了。”

姚文元得悉，立即寫信給毛澤東說，關於《水滸》的評論很重要，應當充分發揮這部‘反面教材’的作用”。

周榮鑫重振教育界

8.23　教育部部長周榮鑫在教育座談會上發言：“毛主席從來沒有講過不要文化。毛主席在《新民主主義論》中提出要建立民族的科學的大衆的文化。”“幾百萬教師在培養學生，還天天說他們是資產階級知識分子，這不是自己打自己的嘴巴嗎？”“我的有些話可能刺痛了那些好搞形而上學的人，他們有些不滿。”“要打倒，我也不怕。要做小平同志講的那樣不怕被打倒的人。”



本月　第一部宣傳“與走資派鬥爭”的故事片《春苗》上映。

全國農業學大寨會議

9.15 爲期 35 天的全國農業學大寨會議在山西省昔陽縣召開，參加會議的代表共 3700 多人。會議的中心議題是討論建設大寨縣、農業機械化和整頓社隊等問題。

會議由國務院副總理華國鋒主持，副總理陳永貴在致開幕詞時概括大寨的根本經驗是："堅持黨的基本路綫，大批修正主義，大批資本主義，大幹社會主義。"鄧小平代表黨中央和國務院在開幕式上作了重要發言，強調實現四個現代化，關鍵是農業現代化。農業搞不好要拉國家建設的後腿，主張要落實農村幹部政策。他又着重提出了各方面的整頓問題。他說："毛主席講過，軍隊要整頓，地方要整頓，工業要整頓，農業要整頓，商業也要整頓，我們的文化教育也要整頓，科學技術隊伍也要整頓。文藝，毛主席叫調整，實際上調整也是整頓。"

10 月 15 日，華國鋒作了題爲《全黨動員，大辦農業，爲普及大寨縣而奮鬥》的總結報告。要求到 1980 年全國有 1／3 以上的縣建成大寨縣，基本實現農業機械化；要求省、地委在 1 年内把縣委領導班子整頓好，省、地、縣委派出大批幹部下去，搞好社隊的整頓。會後，各地區抽調上百萬幹部幫助社隊進行整頓。



會議期間，華國鋒等在大寨參觀。

虎頭山上談《水滸》

9.12 江青在大寨虎頭山大談《水滸》中的兩條路綫的鬥爭。她說，"不要把評《水滸》看成是文藝界的事"，"要看到我們黨内有兩條路綫的激烈鬥爭"，"現在我們批《水滸》，看看宋江如何排斥晁蓋，架空晁蓋。他把那些土豪劣紳、武將文吏請到梁山上去，把重要的領導崗位統統佔領了"，"所以主席說，搞修正主義很容易。怎么辦？就是要在無產階級專政的條件下對資產階級法權加以限制"。

江青要求印發她的講話稿，在全國播放講話錄音。毛澤東指斥江青的講話"放屁，文不對題"。



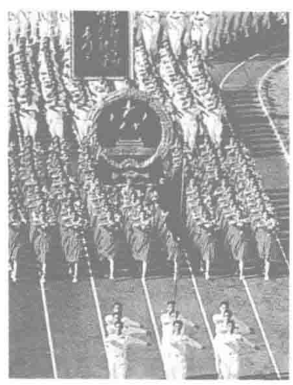
周恩來最後一次會見外賓。

周恩來病情加重

9.7 周恩來病情嚴重惡化，但他不顧醫護人員的勸阻，會見了羅馬尼亞黨政代表團。他在會談中坦然地說："馬克思的請帖，我已經收到了。"他向客人介紹了鄧小平："現在，副總理已經全面負起責任來了。"

周恩來自 1974 年 1 月 1 日住院以來，動過 6 次大手術、8 次小手術，平均每 40 天左右動手術 1 次。但祗要身體還能夠支持，他仍堅持工作，接見外賓，召開會議商討國事。

1975 年 10 月以後，他的病情繼續惡化，臥床不起。24 日，再次進行手術。在入手術室前，他特別握住鄧小平的手，表示了對鄧小平的支持。



9.12 第三屆全國運動會在北京舉行。這次運動會創造了多項世界紀錄。圖為全運會開幕式。

1975·9

1 全國體育攝影展在北京中國美術館開幕。

4 《人民日報》發表社論《開展對〈水滸〉的評論》，公佈毛澤東對《水滸》的評論。

7 鄧小平等在北京工人體育館觀看朝鮮平壤雜技團演出。

7. 香港佳藝電視廣播有限公司成立，董事有胡仙等人。

7 蘭州——拉薩民航綫正式通航，全程為 1636 公里，這是繼 1965 年成都至拉薩航綫之後的第二條通往西藏的航綫。

9 拉薩各族人民 5 萬多人冒雨集會游行，慶祝西藏藏族自治區成立 10 週年。

10 中國向墨西哥贈送的 1 對大熊貓"貝貝"(雄)和"迎迎"(雌)自北京運往墨西哥。

14 新華社訊，中國農村有 1 億多隻廣播喇叭，有 92.7％的生產隊通了有綫廣播。

15 著名美術家、文學家豐子愷逝世，享年 78 歲。

16 中共中央發出通知，重申積極發展集體養豬、繼續鼓勵農民養豬的方針。

19 英國前首相愛德華・希思來華訪問。

20 中華醫學會會長傅連暲追悼會在北京舉行。

20 著有《汪洋中的一條破船》的臺灣殘疾青年鄭豐喜因肝癌病逝，年僅 32 歲。

22 中日漁業安全作業議定書在北京簽字。

22 大陸司法機關決定釋放在押的 95 名臺灣武裝特務和 49 名武裝特務船員。

22 越南勞動黨中央第一書記黎笋訪問中國。

25 中國與越南簽訂關於中國向越南無息貸款的協定及向越南提供一般物資的協定。

26 鄧小平等聽取胡耀邦關於科學院的工作匯報，肯定了匯報中加強自然科學研究、整頓研究所、室領導班子的意見。

26 新華社訊，北京科學儀器廠成功試製高分辨能力掃描電子顯微鏡。

26 原國民黨第六戰區司令長官商震及其夫人安田作子回國參觀。

28 新華社訊，預測預報地震的陶瓷偏角磁變儀試製成功。

△ 港英政府成立地鐵公司，投資 11.5 億港元修建地鐵。

1975·10

1　中共中央軍委決定任命陳錫聯為北京軍區司令員，紀登奎為第一政委。

1　烏魯木齊集會慶祝新疆維吾爾族自治區成立20週年。

1　全國攝影藝術展覽在北京舉行。

1　匯豐銀行等7大銀行財團決定向香港政府提供貸款6000萬美元。

4　中國和孟加拉國建交。

4　維吾爾歌劇《紅燈記》在新疆上映。

5　新華社訊，寶鼎礦區建成投產。

6　中國南斯拉夫貿易混合委員會建立。

7　新華社訊，科技人員用花粉單倍體育種法，培育出水稻新品種"花育一號"、"花育二號"、"單豐一號"和"牡丹一號"等。

7　中共中央正式任命胡耀邦為中國科學院核心小組第一副組長。

8　65名被大陸釋放的臺灣特務從廈門港乘船前往臺灣金門島。

13　中國指責美國支持西藏叛逆分子在美公開活動違背了中美聯合公報的原則。

19　美國國務卿基辛格訪問中國。

19　《人民日報》發表劉伯承的文章《回顧長征》。

20　臺灣當局公佈，20年來臺灣國民收入平均每人增加3倍，1974年人均國民收入為697美元。

24　中國貿易代表團前往巴基斯坦進行訪問。

25　文化部在北京開始舉辦聶耳、冼星海音樂會。

26　全國計劃會議召開，討論發展國民經濟10年規劃和1976年計劃。

26　全國人大委員長朱德會見並宴請商震和其夫人。

26　新華社報道，新淮河大橋和蚌埠東站最近相繼建成。

29　中國成功進行了1次地下核試驗。

29　聯邦德國總理施密特訪問中國。

31　新華社訊，南京紫金山天文臺李天賜創造成功《公元干支紀日速查盤》。

△　中國人民友好代表團赴朝鮮參加志願軍赴朝參戰25週年紀念活動。



國慶的標語牌上概括的是毛澤東的"三項指示"。

鄧小平：三項指示為綱

10·7　國務院政治研究室根據鄧小平講話精神起草了《論全黨全國各項工作的總綱》，提出要以毛澤東的學習無產階級專政理論、促進安定團結和把國民經濟搞上去的"三項指示"作爲工作總綱。

鄧小平主持中央日常工作以來，多次提到要以毛澤東的這3項重要指示作爲各項工作的綱領。《論總綱》進一步指出，這3項指示不僅是當前各項工作的總綱，而且也是實現今後25年宏偉目標的整個奮鬥過程中的工作總綱。學習理論就是要促進安定團結；而學習理論、促進安定團結的目的，是爲了把國民經濟搞上去。生產發展有其自身的特殊規律，不能用抓革命來代替抓生產，工作成績的大小好壞，歸根結底要看它對生產力的發展是否有幫助及其幫助大小。

鄧小平的"三項指示爲綱"實際上是對"階級鬥爭爲綱"的抵制，也是他試圖全面糾正錯誤路綫的一個重要步驟。


10·3　話劇《萬水千山》重新公演。圖為該劇劇照。

劉冰二度上書

10·7　清華大學黨委副書記劉冰等人再次上書鄧小平，並請其轉呈毛澤東，反映遲群的問題。

遲群原是中央警衛部隊的一名幹部，經毛澤東親自點名，於1968年率"軍宣隊"進駐清華，成爲江青等人把持清華以至整個教育界的幹將。今年8月13日，劉冰等人上書揭發遲群在清華幾年來"官做大了個人野心也大了，飛揚跋扈，毫無黨的觀念，搞一言堂，搞家長制，資產階級生活作風越來越嚴重"，尤其是十大和四屆人大後，由於沒有當上中央委員和部長而鬧個人情緒，攻擊中央領導人等惡劣行爲，請求中央派人解決。今日，劉冰等人再次上書，强烈要求中央重視和解決清華的領導班子問題。

20日，毛澤東在劉冰等人的上書中作出批示：我看信的動機不純，矛頭是對着我的。清華所涉及的問題並不是孤立的，而是當前兩條路綫鬥爭的反映。

遲群得到毛澤東的明確支持，更加有恃無恐，劉冰等人則受到打擊。


10·15　臺灣舉辦世界武術比賽。

批鄧·反擊右傾翻案風

11.26 中共中央向全國轉發經毛澤東親自審閱批準的《打招呼的講話要點》，通報了本月下旬，根據毛澤東的指示，中共中央政治局在北京召開的有130多名黨政軍負責人參加的打招呼會議的情況。

《要點》轉述了毛澤東對劉冰等人信件的批示和“小平偏袒劉冰”的批評，並針對主持中央日常工作的鄧小平在着手對國民經濟進行整頓的同時，對“文化大革命”中的“左”傾錯誤也進行系統糾正的情況，指出：“儘管黨的九大、十大對無產階級文化大革命已經作了總結，有些人總是對這次文化大革命不滿意，總是要算文化大革命的帳，總是要翻案。”

毛澤東說：“資產階級在哪裏，就在共產黨内，黨内走資本主義道路的當權派——走資派還在走。”

《要點》要求在全國範圍内開展“批鄧、反擊右傾翻案風”的運動，以保衛“無產階級文化大革命”的“偉大成果”。這個運動的展開，使全國再次陷入一片混亂之中。



北京評劇團的大字報專欄。



清華大學的大字報專欄。

舒婷創作情詩

11.11 女知青舒婷以迥异於“文革”時期的語言風格創作了情詩《贈》，抒發了知青的真實愛情感受。

《贈》中抒寫：我爲你扼腕可惜／在那些月光流動的舷邊／在那些細雨霏霏的路上／你拱着肩，袖着手／怕冷似地／深藏着你的思想／你没有覺察到／我在你身邊的步子／放得多么慢／如果你是火／我願是炭／想這樣安慰你／然而我不敢……

舒婷後來成爲“文革”以後最具影響力的女詩人之一。

發射返回式衛星

11.26 中國第一顆返回式科學實驗衛星用“長征2號”運載火箭發射成功。這顆衛星的運行軌道距地球最近點爲173公里，最遠點爲183公里，軌道平面與地球赤道夾角爲63度，繞地球1週爲91分鐘。3天後，衛星完成科學實驗任務，按預定計劃返回地面。至此，中國成爲繼蘇聯、美國之後第三個掌握了從軌道上回收衛星技術的國家。

此後的10年間，中國又先後發射了7顆返回式實驗衛星，均按預定計劃順利回收。

發現劍齒象化石

11.23 新華社報道，貴州省最近在水城一山洞里發現了1具劍齒象化石。這是繼在我國發現黄河古象化石後又一重大發現。劍齒象是上新世到更新世的巨型哺乳動物，早已滅絶。過去在貴州祇發現過零星的臼齒、肢骨。這樣較爲完整的劍齒象化石，在我國南方還是首次發現。這次發現的劍齒象化石是雄性的，骨架比較完整。這個發現有助於研究我國西南地區的地質，了解古代的地理、氣候環境以及生物的進化。

3 外交部發表聲明，譴責印度軍隊入侵中國邊境等行爲。

3 美國駐華聯絡處主任布什離任回國。

3 香港地鐵建築工程在九龍3處地盤同時動工。

5 中國和斐濟建交。

5 《人民日報》發表李希凡文章《〈水滸〉的“忠義”觀念和宋江的叛徒形象》。

6 中國和西薩摩亞建交。

7 第一屆臺灣油畫展在臺北市歷史博物館揭幕。

8 新華社訊，馬鞍山鋼鐵公司中板廠建成投產。

8 新華社訊，内蒙古四子王旗腦木根公社發現大批古新世哺乳動物化石。

11 緬甸總統吴奈溫應邀前來中國進行國事訪問。

11 全國木偶皮影戲調演在北京舉行。

13 中國和科羅摩國建交。

14 新華社訊，裝機總容量爲18萬千瓦的甘肅八盤峽水電站建成發電。

15 新華社訊，國民黨陸軍空降部隊少校楊銘儀投奔大陸。

16 中科院遺傳研究所通過品種間的有性雜交，培育出棉花新品種“科遺二號”。

16 新華社訊，南京解放軍部隊總醫院製成2號人工皮。

16 新華社訊，一座年產90萬噸原煤的大型現代化煤礦在貴州建成。

18 北京清華大學批判周榮鑫、劉冰等人。

19 全國供銷合作總社就解決當前短途運輸問題向國務院呈交請示報告。

19 新華社訊，西藏、青海、四川、甘肅、雲南5省、區最近在拉薩召開藏文圖書翻譯出版協作會議。

22 《人民日報》載文稱電影《春苗》是文化大革命新生事物的贊歌。

24 《光明日報》發表史棣祖的文章《南海諸島自古以來就是中國領土》。

26 首次參加亞洲男子籃球錦標賽的中國隊獲得第八屆亞洲男子籃球錦標賽的冠軍。

29 張鐵生在朝陽農學院抨擊教育整頓。

30 香港紅磡新火車站落成啟用。

1975•12

1 美國副總統阿格紐訪問臺灣。

1 全國年畫、少年兒童美術作品展在北京舉行。

1 《人民日報》報道，中國耕地中的鹽碱地有一半以上得到改良。

1 新華社訊，北京石景山發電廠京西電廠建成發電。

5 新華社訊，廣東湛江港擴建的 2 個萬噸以上的礦砂碼頭工程完工。

5 新華社訊，廈門大學成功研製中國第一臺電化學綜合測試儀。

8 國家計委等 6 個部門針對 120 多種中藥材供不應求的情況，通知各地搞好藥材生產發展規劃，加強收購工作。

11 新華社訊，原國民黨陸軍中將李毅從臺灣投奔大陸。

13 中國隊在第二屆馬尼拉亞洲青年體操錦標賽上獲女子團體冠軍。

14 中共中央轉發《清華大學關於教育革命大辯論情況報告》，該報告稱社會上刮起一股右傾翻案風。

15 中國決定對在押的原國民黨縣團以上黨政軍特人員一律寬大釋放，並適當安排工作。

16 中國成功發射了 1 顆人造衛星。

17 國務院轉發外貿部、外交部、公安部、國家出版局《關於個人攜帶、郵寄中國印刷品出境的暫行管理辦法》。

19 新華社訊，山東勝利石油化工總廠煉油廠建成投產。

20 新華社訊，近 3 年來沿海地區新建 40 多個能停靠萬噸級以上船舶的深水碼頭。

22 新華社訊，文化大革命以來全國上山下鄉知識青年達到 1200 萬人。

24 新華社訊，焦作至枝城鐵路建成通車。

24 新華社訊，迄今同中國建交的國家有 107 個，有貿易往來的國家和地區有 150 多個。

27 中國宣佈釋放越入我國境內的蘇聯武裝偵察直陞機機組人員，並交還飛機和一切裝備、文件。

△ 毛澤東會見美國前總統尼克松的女兒朱莉夫婦。

△ 由于鄧小平在各方面的果斷整頓，國民經濟開始回升。



12. 3 新華社報道：多名科學工作者組成的考察隊對西藏高原進行了大規模、多學科的綜合考察。

圖為考察隊在高原上宿營。



12. 18 新華社訊，大型泥塑《農奴憤》，在拉薩市正式展出。《農奴憤》由 112 個塑像和 4 塊浮雕組成，共分 4 個部分。圖為部分泥塑。

美國總統福特訪華

12. 1 美利堅合衆國總統杰拉爾德·福特，應周恩來總理的邀請，開始了對中國為期 5 天的訪問。

毛澤東、朱德分別會見了福特。鄧小平副總理同福特舉行了會談。通過談話，雙方在許多問題上達成了共識。這次兩國領導人直接交換意見，有助於增進相互的了解，有利於促進中美雙方朝着上海公報指明的方嚮和目標作出努力。雙方一致認爲，上海公報是具有歷史意義的文件，是中美關繫發展的基礎。



毛澤東會見福特。

康生死了

12. 16 中共中央副主席、江青集團的核心人物之一康生在北京病死，終年 77 歲。

康生爲山東膠南人，1925 年加入中共，歷任中央組織部部長和社會部部長、華東局副書記、山東省人民政府主席、政協第三屆全國委員會副主席、中央書記處書記、第三、四屆人大常委會副委員長、中央文革小組顧問，第八、九屆政治局常委、第十屆中央委員會副主席。早年在延安，任中央總學習委員會副主任，便利用整風運動，發動所謂“搶救失足者”運動，誣陷大批幹部。“文革”中，誣陷、迫害了大批黨、政、軍領導人。

1980 年 10 月 16 日，中共中央決定撤銷其悼詞，開除其黨籍。



1.1　故事片《決裂》上演。7日，《人民日報》發表評論說這部影片"回擊了那股向文化大革命反攻倒算的右傾翻案風，起到了鼓舞人心的戰鬥作用"。圖為《決裂》劇照。

一批新影片上映

1.31　一批新影片將在全國各地陸續上映。

春節期間上映的這批新影片，有革命樣板戲影片、故事片、美術片、紀錄片、科教片等20多部。

上映的彩色影片《磐石灣》，是根據上海京劇團演出的同名革命現代京劇拍攝的。影片塑造了海島民兵連長陸長海的形象。據評論，該片較好地做到了還原舞臺，高於舞臺。

上映的故事影片中，還有彩色故事片《沸騰的群山》、《難忘的戰鬥》、《沙漠的春天》和故事片《阿勇》。

6名被釋人員獲準返回臺灣

本月　被寬大釋放的3名原國民黨縣團以上人員和3名美蔣武裝特務被獲準在春節期間回臺灣與家人團聚。

這6名被寬大釋放的人員是：原國民黨逃緬殘部一軍二師政治部中校主任丘陵、原國民黨國防部二廳駐甘孜軍事諜報組組長林懋、原國民黨政府統計局專員歷慕濤、臺灣當局"國防部情報局""羅漢特遣隊"中尉電臺臺長王力民及隊員陳偉興、船員陳玉福。

據介紹，毛澤東曾指示國家司法機關，對於被寬大釋放人員，願意回臺灣的，可提供方便。丘陵等6人回臺灣的申請得到批準後，人民政府有關部門發給他們路費，並表示他們到臺灣後如果願意回來，還可以回來，政府照樣安置就業。

搶救遇難外輪

1.22　本月初在中國西沙群島海域遇難的塞浦路斯貨輪，經中國救撈部門搶救，遇難船員於今日被接到廣州。

這艘名爲"密斯·巴巴普斯"的貨輪途經西沙群島海域時，因偏離航綫，在浪花礁觸礁擱淺。中國立刻派出打撈隊和船隻到現場搶救，將遇難的14名船員接上救撈船，並對負傷的海員進行及時的救治。

重申階級鬥爭是綱

1.1　《人民日報》、《紅旗》雜誌、《解放軍報》聯合發表元旦社論，公佈了毛澤東的指示：

"安定團結不是不要階級鬥爭，階級鬥爭是綱，其餘都是目。"

這篇充滿階級鬥爭火藥味的社論要求廣大幹部繼續學習無產階級專政理論，深刻認識社會主義社會的主要矛盾是無產階級和資產階級的矛盾，開展對《水滸》的評論，要保衛和發展無產階級文化大革命的成果，要以階級鬥爭爲綱，繼續搞好鬥、批、改。



1.25　臺灣歷史博物館舉行茶話會，歡迎張大千返臺。

1　《人民日報》、《紅旗》雜誌、《解放軍報》發表元旦社論《世上無難事，衹要肯登攀》。

1　《人民日報》發表毛澤東1965年的2首詩詞《水調歌頭·重上井岡山》、《念奴嬌·鳥兒問答》。

1　《人民日報》訊，《詩刊》、《人民文學》將重新出版。

8　國家計委決定專項安排僑匯物資，進一步做好廣東、福建兩省僑匯物資供應。

8　新華社訊，中國和朝鮮共同建設的中朝友誼輸油管竣工輸油，該管年輸油能力400萬噸。

8　新華社訊，中國第一座機械化湖鹽場寧夏吉蘭太鹽場建成，總面積達120平方公里。

11　香港英文《南華早報》報道，蘇聯1間國營商船公司曾有意收購正招標出售的葵涌九龍貨櫃碼頭，但因各方面注視而放棄。

12　新華社報道，秦皇島建成一座可同時停靠兩艘3.5萬噸貨輪的雜貨碼頭。

13　臺灣當局宣佈推行家庭計劃後，出生率逐年下降，男女平均壽命延長至66.72歲。

17　新華社訊，中國南方自1970年以來已有120多個縣市基本消滅血吸蟲病，治愈病人350萬。

20　《毛主席詩詞》新版本開始發行。

21　毛澤東提議華國鋒任國務院總理，主持中央日常工作。

21　新華社訊，中國第一座鉫原子鐘在上海研製成功。

21　萬噸級浮船塢"華山"號在南京試浮成功。

22　新華社訊，中國自行設計、建造的第一艘海洋地質勘探浮船"勘探一號"投入使用。

23　中國成功進行1次新的核試驗。

23　北京——金邊直達航綫正式開通。

25　新華社連續發表文章，評述臺灣政治、經濟等情況。

29　解放軍福建前綫指揮部宣佈，為了讓臺灣大金門等島嶼官兵歡度春節，在1月31日和2月1日停止炮擊活動。

31　著名文藝理論家、人民文學出版社社長馮雪峰在北京逝世，終年76歲。

國務院總理周恩來逝世



1.8　中國共産黨中央委員會副主席、中華人民共和國國務院總理、中國人民政治協商會議主席周恩來，因患膀胱癌醫治無效，於上午 9 時 57 分在北京逝世，享年 78 歲。

周恩來是中國共産黨、解放軍和新中國的創建者之一。他在遵義會議上支持毛澤東，爲確立毛在黨内、軍内的地位，起了重要作用。他在西安事變中，妥善處理了事變，促成了國共第二次合作和抗日民族統一戰綫的建立。他在萬隆會議上，首倡“和平共處五項基本原則”，提高了中國的國際聲望。他爲中美、中日邦交的建立作出貢獻。文化大革命中，他保護大批黨内外幹部，並力圖控制全國的混亂局面。他長期擔負中共和國家日常工作的重責，日夜操勞。

周恩來原籍浙江紹興，1898 年生於江蘇淮安。他早年曾留學日本，先後赴法國和德國勤工儉學。1922 年發起組織旅歐中國少年共産黨。同年轉入中國共産黨。1924 年回國，先後任中共兩廣區委委員長、黄埔軍校政治部主任、中共中央軍委委員。1927 年領導南昌起義。隨後到上海，是主持中共中央工作的領導人之一。1931 年進入中央蘇區，任蘇區中央局書記、紅一方面軍政委、中央軍委主席。遵義會議後，任中央三人軍事小組成員，參與指揮紅軍完成長征。抗戰期間，任中共中央代表和南方局書記、國府軍委會政治部副部長，長駐漢、渝，從事抗日統戰工作。1945 年，陪同毛澤東赴渝談判，並率中共代表團留駐渝、寧。1947 年 3 月回延安，兼任解放軍代總參謀長，協助組織解放戰爭。

中華人民共和國建立後，周恩來任政務院總理兼外交部長。1954 年後，任國務院總理，中央軍委副主席，當選第一屆政協副主席，第二、三、四屆政協主席。從中共五大起，他當選歷屆中央委員，六大起當選歷屆中央政治局委員。他是中共八、九、十屆中央政治局常委、中央副主席。



黄埔軍校的政治部主任。



西安談判的中共全權代表。



遵義會議後，周恩來一直全力輔助毛澤東。



周恩來出訪巴基斯坦時，同布托外長全家合影。



周恩來訪問工人家庭。

中國民衆自發悼周·國際社會同聲吊唁

本月 被譽爲“人民的好總理”的周恩來逝世後，全國民衆紛紛舉行悼念活動。

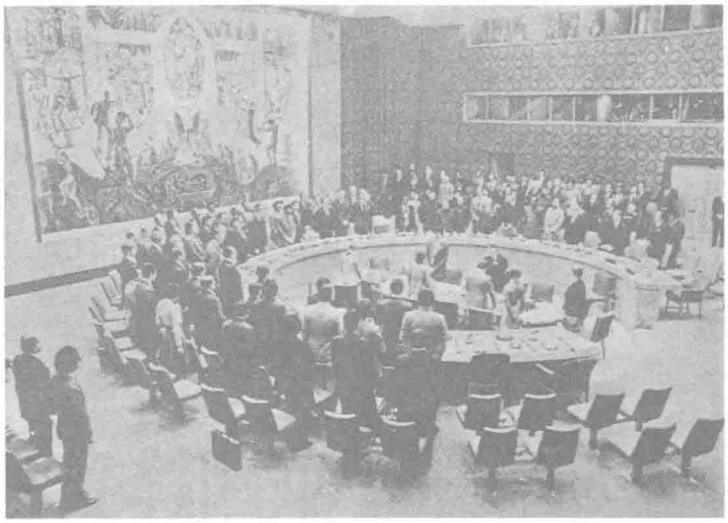
9日，中共中央、國務院發出通知：10日、11日舉行向周恩來遺體告别活動。12至14日舉行吊唁儀式。15日舉行追悼大會，由鄧小平致悼詞，全國下半旗致哀。

11日下午，周恩來遺體送八寶山火化。從北京醫院到八寶山的幾十里長街，百萬群衆自動佇立兩旁，冒着嚴寒爲靈車送行。

14日，新華社香港分社舉行吊唁儀式，2萬多港澳臺同胞前往吊唁，香港總督、澳門總督亦派代表前往吊唁。

聯合國爲周恩來逝世下半旗致哀。美國總統卡特、前總統尼克松都發表聲明表示哀悼。至1月底，中國政府收到各國政府領導人、各政黨、團體領導人發來唁電唁函226份。

15日，根據周恩來遺囑，他的骨灰撒在祖國的大地上。



聯合國安理會默哀悼念周恩來逝世。



鄧小平在追悼會上致悼詞。



聯合國降半旗志哀。



遺孀鄧穎超護送周恩來骨灰。



北京群衆代表向周恩來遺體告别。



周恩來的靈車通過長安街和天安門廣場。

1976·2

1　江青佈置趕寫與“走資派”鬥爭的文藝作品。

1　《紅旗》雜誌1976年第二期刊登北大、清華大學批判組文章《回擊科技界的右傾翻案風》。

6　中共中央批轉中央軍委關於停止學習和執行鄧小平、葉劍英1975年7月在軍委擴大會議上發表講話的文件。

6　新華社訊，中國第一艘500噸浮吊船在天津建成。

6　《人民日報》發表文章，批判“至今不肯改悔的走資本主義道路當權派”。

6　國家計委、國家建委通知集中力量保投產、保重點項目的建設。

8　新華社訊，上海醫療器械研究所成功研製出中國第一臺激光手術刀。

9　新華社訊，中國農村許多人民公社的畜牧獸醫站實行畜病合作防治制度。

10　中柬簽訂1976年中國向柬埔寨提供2.26億元無償軍事援助協定，該項外援佔當年中國外援總額的20%。

10　臺灣宣佈，高雄港已列居世界十大港口之一。

10　新華社報道，1975年全國電影膠片產量比1965年增長7倍，並能生產彩色電影膠片。

10　臺灣非國民黨人士白雅燦在選舉中要求蔣經國公佈財產，並散發傳單提出29個問題，被當局以政治煽動罪判處無期徒刑。

14　新華社訊，解放軍醫療隊在西藏高原的唐古拉山頂上，成功地為一士兵進行了肝破裂修補縫合手術。

20　新華社訊，中國第一臺具有世界先進水平的多用途高速液相層析儀試製成功。

21　美國前總統理查德·尼克松夫婦應邀訪問北京。

23　劉宗利在福州貼出大字報，歷數“四人幫”罪狀。

24　張春橋批準成立教育部臨時領導小組。

24　新華社報道，中國目前有1000多萬人參加農業科學實驗活動。

△　考古工作者在陝西岐山縣鳳雛村發掘一座周初的宮殿或宗廟基址。



毛澤東和華國鋒。

華國鋒受命接掌大局

2.2　中共中央政治局通過毛澤東本年1月的兩次提議，任命華國鋒爲國務院代總理，主持中央日常工作。

1955年7月，時任中共湘潭地委書記的華國鋒的幾篇關於農業合作化的文章給毛澤東留下深刻印象。在毛澤東的提拔下，1959年，華國鋒陞任省委書記。1969年他當選爲中央委員。林彪叛逃後，毛澤東把他從湖南調來，擔任國務院副總理兼公安部長。中共十大後，華國鋒成爲政治局委員。

“梁效”猛轟“三項指示為綱”

2.29　《人民日報》發表署名“梁效”、“任明”的《評三項指示爲綱》。

文章寫道：“偉大領袖毛主席最近指出：‘什么“三項指示爲綱”，安定團結不是不要階級鬥爭，階級鬥爭是綱，其餘都是目。’毛主席這個重要指示，一針見血地揭露了‘三項指示爲綱’是一個否定以階級鬥爭爲綱、徹頭徹尾的修正主義綱領。”

文章接着狠批道：“‘三項指示爲綱’是黨內那個堅持劉少奇、林彪修正主義路綫的不肯改悔的走資派，背着毛主席和黨中央提出來的”，是“以目亂綱，以目代綱”。“否定階級鬥爭爲綱，就是要翻文化大革命的案，算文化大革命的帳。”

“周恩來遺言”廣為流傳

本月　所謂的“周恩來遺言”傳遍大半個中國。

這份“遺言”是杭州汽輪機廠23歲的工人李君旭編造的。“遺言”中說：“朱德、劍英同志年事已高，要多鍛煉身體，當好主席的參謀。”“小平同志一年來幾個方面工作都很好，特別是關於貫徹主席的三項指示，抓得比較堅決……要保持那么一股勁，多承擔責任。”

這份“遺言”深感人心，所以廣為流傳。

不久，李君旭被查出並被捕。

加碼批鄧反“翻案”

2.25　爲推動“批鄧、反擊右傾翻案風”，中共中央召集了12個省和部分大軍區的領導人到中央開打招呼會議。

會上，傳達了毛澤東聯絡員毛遠新整理的、從1975年10月以來毛澤東關於“批鄧”的系列講話。其中提到：“小平提‘三項指示爲綱’，不和政治局研究，在國務院也不商量，也不報告我，就那么講。他這個人是不抓階級鬥爭的，歷來不提這個綱。”

根據毛澤東的指示精神，華國鋒代表中共中央發表講話：

“這個會是打招呼會，不是具體解決問題。大家早點回去，把反擊右傾翻案風開展起來。”“受鄧小平同志修正主義路綫影響犯有錯誤的一些同志，要帶頭揭發批判，在揭發批判中轉好彎子。”“鄧小平同志的問題可以點名批判”，但“不要廣播、登報”。

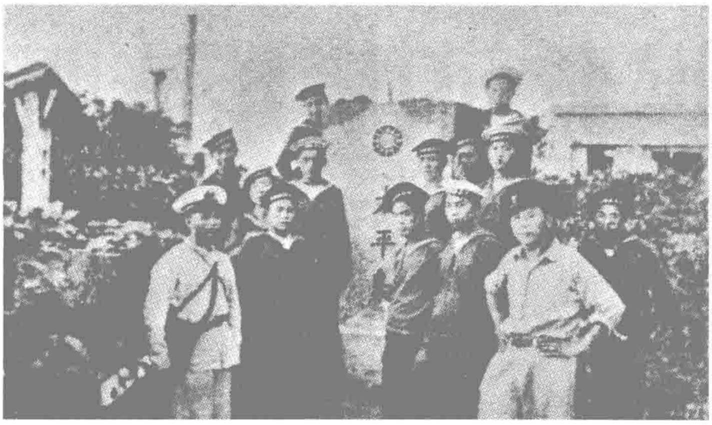
從此，中共黨內開始公開“批鄧”。

鐵路運輸嚴重阻塞

本月　下旬，全國鐵路運輸嚴重堵塞。

在江青的支持下，河南省造反派頭頭唐岐山把鄭州鐵路局搞得混亂不堪，這是鐵路交通運輸嚴重堵塞的主要原因。

今年，鄭州鐵路局發生12次全局性的大堵塞，滯留列車最多時高達81列，使京廣綫處於半癱瘓狀態。物資大量積壓，連東北地區運往四川的救災糧食都受到影響，特別是煤炭大量欠運，造成12個省、市煤炭供應緊張，影響了半個中國。據估計，直接經濟損失達350多萬元。鐵路規章制度被打亂，行車事故劇增。蘭州和太原鐵路局的情況也大體類似。



1946年12月中國軍隊收復南沙群島。

越南"圖吞"南海諸島

本月 統一了的越南出版新的越南地圖，公然將中國的南沙、西沙群島劃爲其領土。

越南南北分裂之時南越多次稱西沙、南沙爲其領土，並騷擾西沙群島。越南北方對西沙、南沙的態度則一直暖昧。1974年1月，中國收復西沙群島後，北越官方拍發了感謝中國幫助收復西沙群島的賀電。然而，直至本月之前，北越出版的地圖上，一直明確無誤地標明西沙、南沙群島爲中國領土。

礙於與越南的"同志加兄弟"關繫，中國官方未就越南"圖吞"兩群島的行徑作出公開反應，但臺灣當局即於本月19日發表强硬聲明，再次宣佈西沙、南沙群島均爲中國領土。



越南地圖公開劃入西沙、南沙群島。

《文匯報》肆無忌憚激怒國人

本月 《文匯報》連續肆意攻擊周恩來。

5日，全國各大報均在頭條刊載關於學習雷鋒的報道，但《文匯報》卻放在第四版，並全部刪去周恩來的題詞，令群衆大爲反感。25日，《文匯報》刊出的《走資派還在走，我們就要同他鬥》中竟有這樣的話："黨内那個走資派要把被打倒的至今不肯改悔的走資派扶上臺。"這種對極力主張鄧小平復職的周恩來的露骨的影射攻擊，更激起群衆極大的義憤。

數日内，各地給《文匯報》的抗議信達400多封，抗議電話1000多次。29日，南京大學學生在開往安徽、浙江等地的公共汽車上貼上"《文匯報》3.25文章膽敢反周總理罪該萬死！""揪出《文匯報》的黑後臺！"等大幅標語。接着市民也集會游行，高呼："保衛周恩來，打倒張春橋！"

本月底至4月初，全國多個大城市出現抗議性質的悼念周恩來活動。事件爆發後，在一次中央會議上，張春橋説："爲什么唯獨查《文匯報》?"王洪文更説："刪掉總理題詞算個屁事！"

政治局批鄧

3.26 由江青提議，經毛澤東批準，中共中央政治局召開會議，史無前例地邀請清華、北大教職工和學生代表列席，面對面批判鄧小平。

列席人員有恃無恐地攻擊鄧小平"是一個死不改悔的走資派，一貫倒騎毛驢向後看，一貫搞復辟倒退"；"大搞物質刺激，鼓吹黑貓白貓論"。是"黨内外一切新老資產階級和一切牛鬼蛇神的總代表"。

面對謾罵，鄧小平一直閉目靜坐，不予理會。

特大隕石從天而降

3.8 吉林地區降落了1場罕見的隕石雨。

本日，1顆流星順着地球公轉的方嚮以16度的入射角進入大氣層。由於衝擊波的作用，15時1分，流星分裂成3個小火流星，隨即發生爆炸，形成分佈近500平方公里的隕石雨，散佈在吉林市郊、永吉縣、蛟河縣。

這場隕石雨共收集到隕石100多塊，總2700多公斤，最大的隕石重1770多公斤，這是人類迄今見到的最大的隕石。

大師林語堂病故

3.26 著名作家林語堂病逝於香港聖瑪麗醫院，享年82歲。

在文壇上有"幽默大師"之稱的林語堂，早年在美國主修語言學，並獲哈佛大學碩士學位和西德萊比錫大學博士學位。在旅美30餘年裏，他用英文寫成了大量文學作品。他曾在廈門大學和北京大學任教，參與創辦過《論語》、《人間世》、《宇宙風》等雜誌。

2 全國雜技調演在北京舉行。

2 澳門政府頒佈《自由集會結社法》。

3 財政部經國務院同意，通知各地從1976年起試行"定收定支，收支挂鈎，總額分成，一年一變"的財政管理體制。

3 中共中央印發毛澤東關於"反擊右傾翻案風"的指示。

6 新華社訊，北京研製成功一種新型比表面積與孔徑分佈測定儀。

7 新華社訊，中國第一個人工鼓泡肺在天津研製成功。

10 《人民日報》發表毛澤東的最新指示，"翻案不得人心"。

11 美國政府宣佈根據美中兩國公報原則，將繼續減少駐臺灣美國軍隊和軍事設施。

13 新華社訊，總裝機容量爲37.5萬千瓦的大型現代化火力發電廠山東萊蕪電廠建成投產。

14 中國第一臺顯像管生產綫大型玻璃壓機製造成功。

15 老撾總理凱山·豐威漢率領黨政代表團應邀訪華。

19 北京市朝陽區牛坊小學在天安門廣場人民英雄紀念碑獻第一個悼念周恩來的花圈。

20 新華社訊，《人民戲劇》等5種雜誌將與讀者見面。

22 新華社訊，中國郵電部逐步發展傳真通信技術。

23 北京市公安局局長劉傳新下令將人民英雄紀念碑前的花圈收走。

25 在福州舉行的春季射箭測驗賽中，有3項世界紀錄被打破。

26 國家計委決定在1976年投入500萬美元引進外國25項單項關鍵技術。

27 梁秋霞在第一屆亞洲羽毛球邀請賽中獲女子單打冠軍。

27 新華社訊，湖北雲夢縣發掘12座戰國末年至秦的墓葬，内有一批秦代法律和文書的竹簡。

29 中共上海市委書記、市長曹荻秋含冤逝世，享年67歲。

30 北京天安門廣場出現第一篇對周恩來的悼詞，題爲《悼念敬愛的周總理，誓與資產階級血戰到底》。

31 北京市公安局派出便衣到天安門廣場觀察動態。

2 北京市公安局決定派出民兵和警察干預、制止悼念周恩來的活動。

3 《人民日報》發表北大、清華大批判組文章《翻案復辟的自供狀——評黨內那個不肯改悔的走資派授意炮製的一篇文章》。

3 新華社訊，唐山鋼鐵公司王益元包爐隊創造側吹全氧轉爐 1077 爐爐齡的全國最高紀錄。

7 新華社訊，中國醫生在突尼斯進行的第一例針麻開胸手術成功。

7 中共中央政治局根據毛澤東提議，通過決議，決定華國鋒任中共中央第一副主席、國務院總理，撤銷鄧小平黨內外一切職務。

12 教育部部長周榮鑫逝世，終年 59 歲。

13 北京市公安局編寫的《關於天安門反革命政治事件的真相》的演講材料出籠。

15 國家計委向國務院匯報燃料問題，稱由於運力不足造成煤炭供應緊張。

16 國務院總理華國鋒會見美籍物理學家楊振寧博士。

16 1976 年全國青少年舉重比賽在武漢舉行。

18 《人民日報》發表社論《天安門廣場事件說明了什么》，指出參加天安門事件的民衆是“一群反共、反人民、反社會主義的反革命分子”。

19 京劇表演藝術家尚小雲在西安逝世，終年 77 歲。

19 泰國藝術廳藝術團在北京舉行首場演出。

21 新華社訊，全長 1700 多公里的京、滬、杭中同軸電纜 1800 路載波通信幹綫建成投產，總投資為 1.89 億元。

22 新華社訊，14 種高速液體色譜填料試製成功投產。

25 中國和佛得角建交。

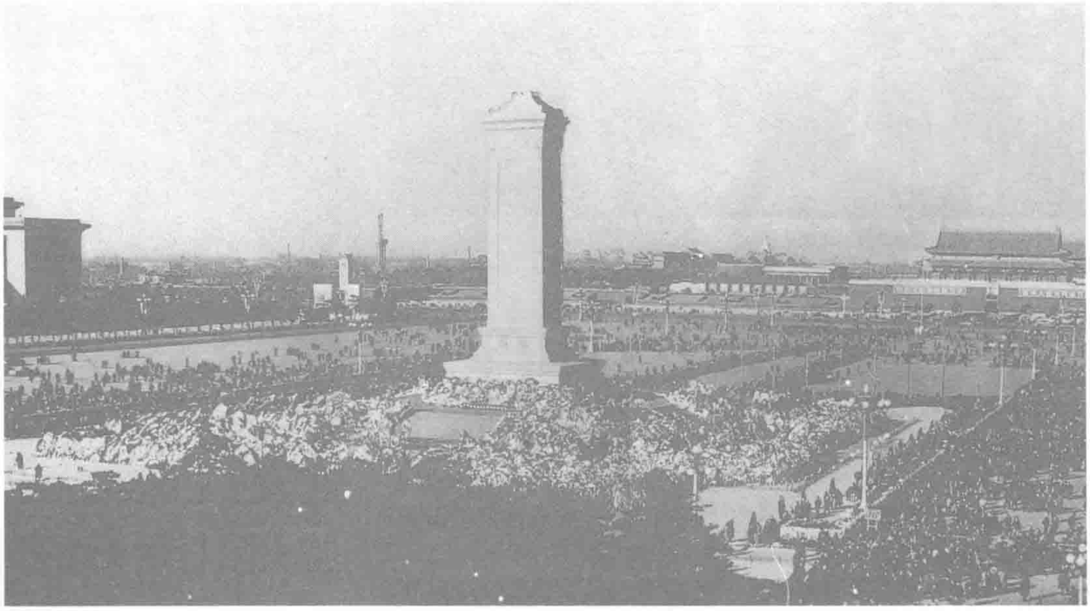
28 新西蘭總理羅伯特·馬爾登應邀訪華。

29 日環食。環食帶在中國境內寬度近 300 公里。

29 新華社訊，《毛澤東詩詞》（39 首）英文本出版。

△ 中國、尼泊爾兩國“關於西藏和尼泊爾通商、交通和其他問題的協定”延長 10 年的協議簽訂。

在沉默中爆發：丙辰年清明



1976 年 4 月的天安門廣場。

4·5 北京民衆不滿江青集團的所作所爲，以清明節悼念周恩來爲契機，大規模雲集天安門廣場，以悼念的形式，憤怒聲討極“左”集團的行徑。

周恩來逝世後，王洪文、張春橋、江青、姚文元及其黨羽對悼念活動和對周恩來的宣傳採取消極態度，甚至加以壓制。周恩來生前曾力薦的鄧小平也遭到誣陷和批判。從 3 月下旬起，南京、杭州、太原、西安、昆明等多個大城市的民衆自發舉行悼念活動。這些活動迅速震動了北京。

3 月 19 日，北京市朝陽區牛坊小學紅小兵在人民英雄紀念碑前，敬獻了第一個悼念周總理的花圈。此後，送花圈的個人和單位絡繹不絕。有的人還獻上詩歌，表示對總理的悼念。有首詩這樣寫道：“人民的總理人民愛，人民的總理愛人民。總理和人民同甘苦，人民和總理心連心。”悼念總理的花圈擺滿廣場，悼念總理的詩篇貼滿牆壁和電燈杆。

民衆在悼念總理的同時，亦抒發他們心中對“四人幫”的憤恨。他們寫詩歌，貼標語，寫血書，發表演講。4 月 2 日，中科院 109 廠職工在紀念碑上立起四塊巨型詩碑。上書：“紅心已結勝利果，碧海再開革命花，倘若魔怪噴毒火，自有擒妖打鬼人。”有一首詩，則呼出鏟除“江、橋、姚”的心聲：“黄埔江上有座橋，江橋腐朽已動搖。江橋搖，眼看要垮掉，請指示，是拆還是燒。”另一首詩則寫道：“欲哭聞鬼叫，我哭豺狼笑，灑泪祭雄杰，揚眉劍出鞘。”4 日，首都鋼鐵公司工人李鐵華在廣場上發表演講，他說：“同志們！我們發現有那么一小撮人，把矛頭對準周總理，這是我們不允許的。”霎時，“誰反對周總理就打倒誰”、“用生命保衛周總理”的口號響徹天安門廣場。

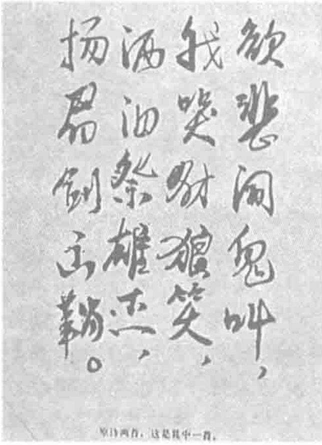
廣場上還有一些擁護鄧小平、要求自由民主的標語。

對於天安門廣場民衆自發的悼念活動，中共中央採取了壓制的態度。2 日，首都民兵、警察、衛戍部隊的“聯合指揮部”成立，設在天安門廣場東南角的小灰樓內。4 日，華國鋒召集中央政治局會議，認爲這次悼念活動是“反革命性質的反撲”，決定當晚清理天安門廣場，“抓反革命”。5 日凌晨 2 時，“聯合指揮部”出動 200 輛汽車將全部花圈運往八寶山焚毀。並逮捕了 7 個人。

清晨，幾十萬人聚集在天安門廣場，他們在人民大會堂南門口高呼“還我花圈，還我戰友”。中午，民衆包圍了小灰樓，派出代表，與“聯合指揮部”談判交還花圈、釋放被捕人士，但毫無結果。憤怒的人群燒掉了“指揮部”的汽車並點火焚燒小灰樓。下午，“聯合指揮部”部署“反擊”。晚上 7 時，民兵 5 萬人、公安幹警 3000 人、衛戍部隊 5 個營，進入天安門廣場，包圍未及撤出的群衆，對他們進行毆打，200 餘人被捕。

4 月 6 日，中共中央政治局在京委員聽取北京市委匯報後，肯定天安門事件是“反革命暴亂性質”的事件。

天安門事件



天安門詩詞之一。



人們向寫血書的青年致敬。



民衆自發爲周恩來獻花圈。



天安門廣場一角。



工人在天安門廣場發表演説。



民衆的抗議。



廣場上的青年們。

1976·5

1　《人民日報》航空版在南京印刷發行。

3　英國外交大臣克羅斯蘭訪問中國。

6　著名劇作家、詩人孟超病逝，享年74歲。

6　教育部在高等學校招生工作座談會上推廣遼寧高等學校試行的“三來三去”經驗。

7　中國運動員在第三屆亞洲乒乓球錦標賽單項比賽中獲男女單打冠軍。

9　《人民日報》發表遼寧省彰武縣哈爾套公社趕社會主義大集經驗。

10　新加坡總理李光耀訪問中國。

11　新華社訊，西藏私營商業已全部改為國營，90%以上手工業建立生產合作社，進行了社會主義改造。

12　新華社訊，中國自行研製和建成了以北京為中心連通全國20多個省、市、自治區的微波通信幹綫，可傳送電視、傳真等。

12　投資1.17億港元的香港啓德機場新建的貨運大廈正式啓用。

13　月偏食，全國除東北部分地區外均可看到。

15　《人民日報》發表《為城市老爺衛生部翻案就是妄圖復辟資本主義》。

22　《人民日報》報道，“文革”10年來全國新華書店共發行馬、恩、列、斯、毛著作48億冊。

24　國務院批轉《關於北京市對一般民用建築實行統一規劃、投資、建設、分配和管理的辦法》。

26　巴基斯坦共和國總理布托和夫人應邀訪華。

26　新華社訊，海上石油鑽井平臺“渤海1號”誕生。

27　毛澤東接見巴基斯坦總理布托和夫人，這是他最後一次會見外國客人。

27　寧夏回族自治區建成了新興的賀蘭山煤炭工業基地。

28　中國和蘇里南建交。

29　雲南西部龍陵一帶發生7.3級地震，1個多小時後又發生7.6級地震。

29　《人民日報》發表社論《群衆是真正的英雄》。

30　臺灣縱貫綫發生火車對撞事件，造成30人死亡，100多人受傷。

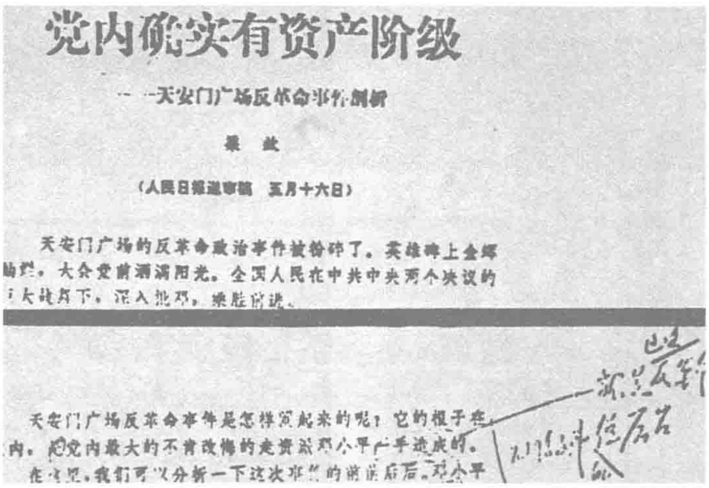
《人民日報》:“黨內確有資產階級”

5.18　《人民日報》發表“梁效”的《黨內確有資產階級——天安門廣場反革命事件剖析》。該文認爲：

黨内有走資派，走資派是黨内的資產階級，黨内資產階級是整個資產階級的主體。

隨着社會主義革命的深入，黨外資產階級在政治上經濟上逐步削弱了，他們名聲很臭，不可能公開聚集起來同無產階級全面較量。因此無產階級同資產階級鬥爭就越來越深刻地突出地表現在黨内，走資派就作爲整個資產階級的核心力量在黨内出現，成爲顛覆無產階級專政的主要力量。黨中央内推行修正主義路綫的人就是黨内外資產階級和地、富、反、壞、右顛覆無產階級專政、復辟資本主義的政治代表和挂帥人物。黨内之所以會出現一個資產階級，就是因爲階級關緊發生了根本的變化，黨内一部分人反對社會主義革命，從資產階級民主派變成走資派。

姚文元在審閱該文時，親筆加上“鄧小平就是這次反革命政治事件的總後臺”。


党内确实有资产阶级

——天安门广场反革命事件剖析

梁效

（人民日报送审稿　五月十六日）

天安门广场的反革命政治事件被粉碎了。英雄碑上金辉熠熠，大会堂前洒满阳光。全国人民在中共中央两个决议的巨大鼓舞下，深入批邓，乘胜前进。

天安门广场反革命事件是怎样搞起来的呢？它的根子在党内，是党内最大的不肯改悔的走资派邓小平一手造成的。

在这里，我们可以分析一下这次事件的前前后后。邓小平

姚文元修改過的“梁效”文章送審稿。

黄河下游全力防汛

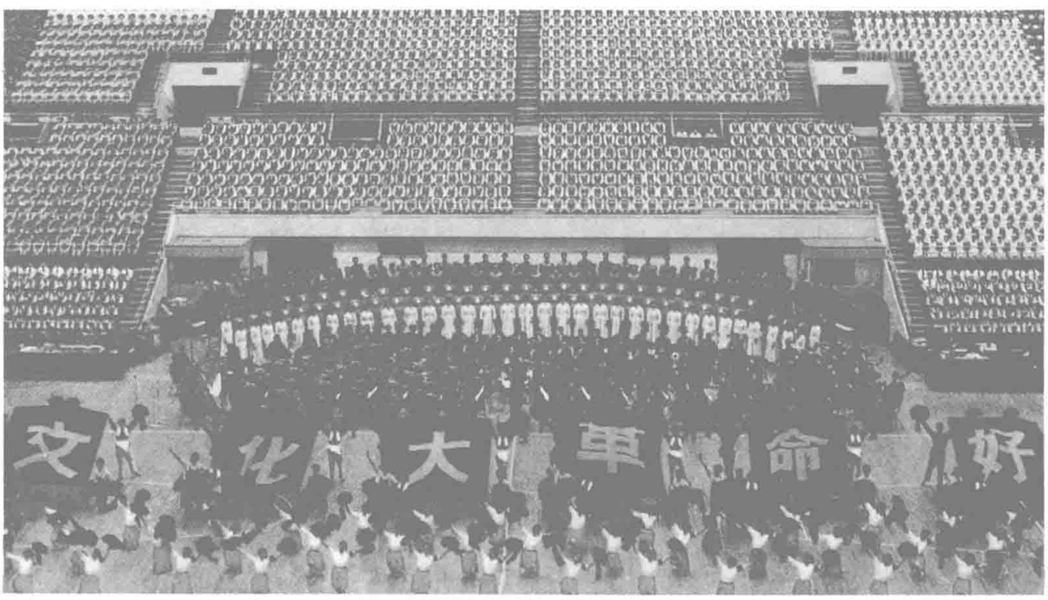
5.3　河南、山東和水電部聯合制訂的《關於防御黄河下游特大洪水意見的報告》獲準實施。

根據氣象分析，今年三門峽以下的黄河流域有普降暴雨的可能。爲防御特大洪水，上述二省一部於去年12月召開黄河防洪座談會，制定對策。

今年開春以來，黄河防洪水量陡然增大，水位明顯提高且持續時間長。高水位一直持續月餘時間，7月20日，第一次洪峰入海。洪水高峰期中，17天的洪水量就接近1958年黄河特大洪水的總和。由於防洪措施及時、得力，該區域内的洪災並未導致太大損失。



本月　三毛撰寫的《撒哈拉的故事》出版。



1.1　《人民日報》發起《文化大革命好》徵文。圖為歌舞《無產階級文化大革命就是好》。



大連新港全景。

大連建成10萬噸深水油港

6.6　新華社報道，中國自力更生建設的第一座現代化10萬噸級深水油港——大連新港已於最近建成投産。

大連新港座落在金縣鲇魚灣，是中國規模最大、水域最深、技術較先進的油港。1座全長1400多米的棧橋原油碼頭伸向大海，它有2個深水泊位，可分别停靠10萬噸級和5萬噸級的大型油輪，還安裝了用無綫電操縱的自動輸油臂和供船員上下船使用的自動陞降梯。大連新港是1974年11月開工興建的，從設計、施工到投産衹用了1年半的時間。



6.1　臺灣中國造船公司高雄造船廠提前5個月完工。8日，該公司百萬噸級的大造船塢亦正式簽字驗收。

毛澤東自我論定一生幹了兩件事

6.15　毛澤東病情加重，他召見華國鋒、王洪文、江青、張春橋、姚文元、王海容等人談話。

毛澤東説，人生70古來稀，我80多了，人老總想後事，中國有句古話叫蓋棺定論，我雖未蓋棺也快了，總可以定論了吧！我一生幹了兩件事，一是與蔣介石鬥了幾十年，把他趕到海島上去了，抗戰8年，把日本人請回老家去了，打進北京，總算進了紫禁城。對這些事持异議的人不多，衹有那么幾個人在我耳邊嘰嘰喳喳，無非要讓我及早收回那幾個海島罷了。另一件事你們都知道，就是發動文化大革命。這事擁護的人不多，反對的人不少。這兩件事沒有完，這筆遺産得交給下一代，怎么交？和平交不成就動蕩中交，搞得不好後代怎么辦，就得血雨腥風了，你們怎么辦，衹有天知道。

工農兵評報

6.15　《人民日報》發表文章，大力贊揚"工農兵評報"這一新聞戰綫上的新生事物。

文章説，上月21日，來自各條戰綫的工農兵評報組代表在本報編輯部展開熱烈的評報活動，這是文化大革命中的一個新創造。工農兵評路綫，他們最清楚報紙對毛主席革命路綫執行得堅定不堅定；評政治，他們最懂階級鬥爭；評方向，他們最了解報紙是不是代表無産階級利益。工農兵一評報，就評到"綱"上"綫"上，誰最懂得辦報？工農兵。

1976·6

1　國家計委下達1976年地方自籌投資36億元的計劃，主要用於農業和支農工業、輕工市場等方面的建設項目。

2　《人民日報》報道，中國農村已經基本普及了5年制小學教育。

3　《人民日報》報道，中國電視臺已由1965年的7座發展到37座，電視轉播臺發展到123座。

4　《人民日報》報道，重慶成功製造中國第一臺高温高壓放射性測井儀。

7　新華社訊，貫穿大興安嶺林區的嫩林鐵路通車。

11　馬達加斯加總統迪·埃·拉齊拉卡應邀訪問中國。

12　新華社訊，全國農村10年來建成5.6萬座中小型水電站。

12　全國曲藝調演在北京舉行。

14　外交部就菲律賓宣佈在中國南沙群島地區鑽探石油發表聲明，指出該地區的資源屬於中國所有。

15　新華社訊，中國自製的30萬千瓦雙水内冷汽輪發電機組在江蘇望亭發電廠投産，它是中國目前最大的火力發電機組。

24　前國民黨將領劉文輝病逝北京，享年84歲。

24　新華社訊，1975年解放軍共派出8000支醫療隊，其中1／3被派往農村。

24　美國決定撤出駐金門和馬祖的6名美國軍事顧問，至此駐臺灣的美軍仍有2300人。

25　新華社訊，中華全國體育總會成立臺灣省體育工作聯絡處，蔡嘯為主任。

26　中共中央指示嚴禁冲擊鐵路和成立任何形式的戰鬥隊。

28　新華社訊，四川儀表九廠成功試製中國第一臺陽離子交換器失效監控儀。

29　新華社訊，上海黄浦江上第一座公路、鐵路雙層鋼鐵大橋——上海黄浦江大橋建成通車，鐵路橋長3048米，公路橋長1860米。

29　美國國務院證實，臺灣向美國購買1套3400萬美元的防空系統。

30　中國和塞舌爾建交。

△　四川盆地東部出現大旱，大部分縣災情嚴重。

1976·7

3 毛澤東、朱德、華國鋒電賀越南全國實現統一。

6 新華社訊，滇藏公路建成通車，這是繼川藏、青藏、新藏公路之後，從內地到西藏的第四條公路幹綫。

7 福州軍區司令員皮定均因飛機失事殉職，終年62歲。

7 《人民日報》訊，長春建成1座人造露天冰球場。

8 新華社訊，雲南動物研究所搜集370個民間單方，380多種中草藥，製成療效較好的雲南蛇藥。

9 中華全國體育總會主席趙正洪在加拿大重申祇有該會有權在奧委會、奧運會代表中國的嚴正立場。

14 中國援建的坦贊國際鐵路全部建成通車。

15 貝寧總統馬蒂厄·克雷庫應邀訪問中國。

15 教育部宣佈成立佳木斯農業機械學院和西藏自治區醫學院。

16 北京、杭州、武漢等6城市舉行大型群衆性游泳活動紀念毛澤東暢游長江10週年。

16 臺灣代表團因國際奧委會要求以臺灣名義參加第二十二屆加拿大蒙特利爾奧運會而宣佈退出該屆奧運會。

18 墨西哥總統贈送中國大學1000冊關於墨西哥歷史、文化的圖書。

19 新華社訊，我國北方防治甲狀腺腫工作取得顯著成績，106個縣基本控制該病。

20 新華社訊，中國"七·二一"工人大學增加到1500多所，在校學員78萬多人。

23 新華社訊，津滬鐵路全綫1300公里的復綫提前接軌。

25 新華社訊，中國科學人員採用古地磁方法首次測出雲南元謀猿人的年齡為距今170萬年，將中國存在猿人的最早年代推前100多萬年。

26 博茨瓦納總統塞雷茨·卡馬應邀訪問中國。

30 臺灣"中國大陸災胞救濟總會"呼籲海內外同胞救助大陸河北唐山地震的災民。

31 新華社訊，吉林炭素廠製成中國第一臺大功率直流石墨化電爐。

△ 《歡騰的小涼河》、《楓樹灣》等影片陸續上映。

軍界元老朱德逝世

7.6 下午15時1分，有中共"軍事之父"稱譽的全國人大常委會委員長朱德因病醫治無效，在北京逝世。

中共中央、人大常委會、國務院聯合發佈訃告，對朱德給予高度評價：朱德同志是中國共産黨優秀黨員，是中國人民偉大的革命戰士和無産階級革命家，是黨、國家和軍隊的卓越領導人之一，他爲黨爲人民建立了不朽的功績。

朱德生於1886年，四川儀隴人。1922年加入中共。1927年參加領導了八一南昌起義。1928年率湘南起義軍登上井岡山，同毛澤東領導的秋收起義隊伍會師，成立了中國工農紅軍第四軍，任軍長。

1930年11月至1933年3月，朱德同毛澤東、周恩來一起指揮紅軍，擊退了國民黨軍隊對中央革命根據地的第一至四次"圍剿"。1934年10月參加長征。1935年1月在遵義會議上，朱德支持和擁護毛澤東。在長征途中，對張國燾的分立傾嚮和活動進行抵制，促成紅軍第一、二、四方面軍的陝北大會師。

1937年抗戰爆發後，朱德任八路軍總指揮、第十八集團軍總司令，和毛澤東一起指揮中共部隊開展游擊戰爭。

解放戰爭時期，朱德任中國人民解放軍總司令，協助毛澤東組織指揮了3大戰役，和毛澤東聯名發佈向全國進軍的命令，指揮解放軍渡過長江，推翻蔣介石在大陸的統治。

共和國成立後，朱德出任中央人民政府副主席、解放軍總司令、中央紀檢委書記等職。他曾當選爲國家副主席、中央軍委副主席、全國人大委員長。1955年，朱德被授予元帥軍銜。


朱德逝世前會見澳大利亞總理。


朱德和孩子們。


毛澤東、朱德、劉少奇、周恩來在一起。

首次遠洋科學調查

本月 中國萬噸遠洋科學調查船"向陽紅五號"和"向陽紅十一號"，在太平洋海域成功地進行了首次遠洋科學調查。

這次遠洋科學調查的項目包括有：海洋水文、海洋氣象、海洋化學、海洋重力、海底地質、海底地貌、海洋通信以及航海等。

調查爲今後的中國海洋科學研究提供了大量的第一手資料。



7.11 環球小姐競選首次在香港舉行。圖為當選佳麗，冠軍為以色列小姐。



大地震後的唐山市區。

唐山在空前地震中變成廢墟

7.28 凌晨3時42分，河北省冀東地區的唐山、豐南一帶突然發生7.8級强地震，新興的重工業城市唐山蒙受慘重災難，被夷爲一片廢墟。

地震震中在唐山路南區的吉祥路一帶，即北緯39°38′，東經118°11′，震中烈度達11度，震源深度12公里。極震區以唐山爲中心向四面延伸，約47平方公里。唐山市老區多爲老式單層民房，震後變成一片瓦礫；新市區大多是磚混結構多層建築物，幾乎倒塌殆盡；鋼筋混凝土框架結構的高層建築物亦未能幸免。鐵路軌道發生蛇形扭曲或由於路基下沉而呈波浪式起伏，地表產生寬大裂縫，橋梁普遍塌毁。發震構造裂縫延伸達8公里，裂縫帶附近的地面運動非常驚人，其兩側200多米的範圍內連人都被拋向空中。

地震的影響區域極大，强震波及我國東部的廣大地區，北起黑龍江的滿洲里，南至河南的漯河，東臨渤海灣，西抵寧夏的名咀山，14個省、市、自治區、200多萬平方公里土地上居住的幾億人受到擾動。遭受地震破壞的區域約21萬多平方公里，其中嚴重破壞區3萬多平方公里。區内民房大量倒塌，農田淤滿泥沙，水渠、水井堵塞，公路、鐵路、橋梁損毁。據京津唐地區累計，地震中死亡24.2萬餘人，重傷16.4萬餘人，輕傷者不計其數。

8月4日，以華國鋒爲團長的中央慰問團到災區慰問群衆。中央成立了抗震救災指揮部，十幾萬解放軍、2萬多醫務人員和數萬各方支援人員奔赴災區。經過20多天的搶險工作，初步控制了災情。

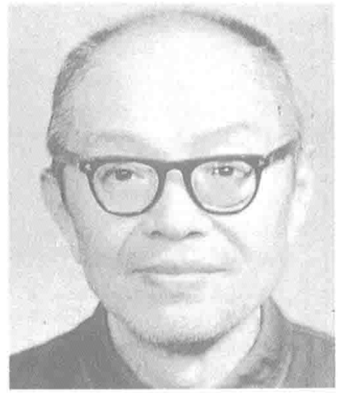


鐵軌也被扭曲。



1名婦女被瓦礫埋了13天后被救出。

張聞天病故



7.1 資深中共領袖張聞天在江蘇無錫逝世。

張聞天是上海南匯人，生於1900年。1925年加入中共，後赴蘇聯學習、工作，1930年回國任中共中宣部部長。1933年任蘇區中央局宣傳部部長、瑞金工農民主政府主席。張聞天在長征途中的遵義會議上當選爲中共中央總書記。後任中央馬列學院院長等職。建國後任駐蘇大使、外交部副部長。1959年受到批判和排擠，文化大革命中慘遭迫害。

作曲家馬可去世



7.27 作曲家馬可病逝，終年58歲。

馬可是江蘇徐州人。早年曾參加抗日救亡歌咏活動。1939年赴延安。

馬可是新歌劇《白毛女》的創作者之一，也是歌曲《南泥灣》、管弦樂《陝北組曲》等名曲的作者。

1976·8

1　新華社訊，新疆開始全面使用維吾爾、哈薩克新文字，停止使用以阿拉伯字母為基礎的舊文字。

1　臺灣第一座電子交換機在臺北電話局正式啓用。

1　受地震破壞的天津至薊縣段鐵路恢復通車。

2　國際業餘籃球聯合會接納中國為會員。

2　新華社訊，石家莊煤礦機械廠成功試製中國第一臺1500米煤田鑽機。

4　菲律賓文化代表團在上海舉行首場文藝演出。

6　美國決定再向臺灣出售60架F—5E戰鬥機。

10　新華社訊，西藏拉薩醫院開始整理藏醫、藏藥的重要古代文獻——《據悉》(即4部醫典》。

10　中國和岡比亞關於中國向岡比亞派遣醫療隊的議定書在班珠爾簽字。

11　5名開灤礦工在地震後15天被救出地面。

11　《人民日報》發表社論《深入批鄧，抗震救災》。

12　教育部、國家地震局要求大中專學生積極開展防震、抗震知識宣傳。

12　朝鮮人民軍協奏團在沈陽首次演出大型歌劇《黨的好女兒》。

12　新華社訊，中國第一臺噴射旋流浮選機在鶴崗研製成功。

12　新華社訊，中國第一臺大型透平機在上海試製成功。

12　《人民日報》載文批判鄧小平的“白貓黑貓論”。

15　北京國際女子籃球友好邀請賽在上海開幕。

16　四川松藩、平武一帶發生7.2級地震。

20　中國和中非共和國恢復外交關繫。

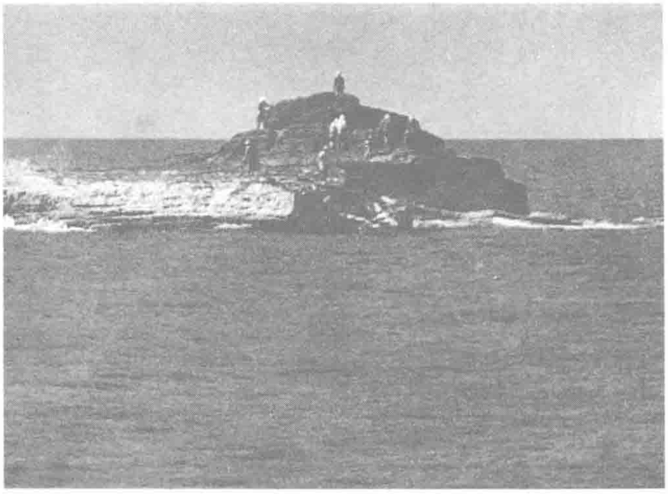
21　新華社訊，郵電部某研究所研製成功60路傳真機。

24　上海市革委會副主任馬天水指示給民兵發武器。

25　唐山鋼鐵公司已部分恢復生產，煉出第一爐鋼。

26　新華社訊，國内第一臺高壓聚乙烯反應器在蘭州石油化工總廠試製成功。

30　中國成功發射了1顆人造地球衛星。





8.30　新華社報道，考古工作者近兩年來先後兩次到西沙群島進行文物考察，發掘大量珍貴文物資料，證明西沙群島自古以來就是中國領土。

上圖為考古工作者登上西沙高尖石島，下圖為考古工作者發掘的南朝宋時的瓷器。

工程部隊全力搶修京山鐵路

8.8　新華社報道，遭受唐山、豐南一帶强烈地震破壞的北京至山海關鐵路，經過鐵路工人和解放軍鐵道兵部隊短短10天的奮力搶修，已於昨日下午修復通車。

途經唐山市的京山鐵路，是聯結華北、東北的重要交通幹綫。上月28日的大地震給這條鐵路造成了嚴重破壞。在唐山附近230公里長的綫路上，有的地段路基下沉、開裂、冒漿，有的地段鋼軌位移、扭曲、拉斷。沿綫的幾十座橋梁也受到不同程度的破壞。面對巨大困難，鐵路工人在很短的時間内就拆換、校正了全部損壞的鋼軌，修復了坍塌的橋梁。

在中央抗震救災指揮部領導下，國務院和各地政府派出工作組，組織救援大軍趕赴災區，搶救出大批受難人員，安頓好受災群衆的吃穿住，初步恢復了生產和運輸。到1980年止，國家給唐山撥款33.6億元，其中救災款11.6億，基建投資22億。

猛攻“三株大毒草”

8.23　《人民日報》發表題爲《抓住要害深入批鄧》的社論，掀起批判“三株大毒草”的新高潮。

早在4月，江青等人就在他們控制的報刊上點名批判《論全黨全國各項工作的總綱》、《關於科技工作的幾個問題》和《關於加快工業發展的若干問題》。現在，他們又在社論中指《論總綱》“兜售”“三項指示爲綱”，鼓吹唯生產力論，是“鄧小平復辟資本主義的政治宣言”；《關於科技工作的幾個問題》是“反對無產階級在整個上層建築對資產階級實行全面專政的一個修正主義標本”；《工業20條》是“洋奴買辦的經濟思想和一整套修正主義辦企業路綫的寫照，名爲加快工業發展，實爲加快資本主義復辟”，把3個文件誣爲“三株大毒草”。



“批鄧”專欄。

“西湖”號下水

8.23　中國第一艘5萬噸級遠洋油輪“西湖”號在大連紅旗造船廠順利下水。

5月16日，大連紅旗造船廠爲紀念文化大革命10週年，揭開了搶造“西湖”號大會戰的序幕。造船工人提出“邊建船臺、邊造大船、船臺與大船比翼齊飛”的口號，制定了中間突破、兩頭同時伸展的施工方案，實現船臺建造與船體建造平行作業。經過100多個晝夜的工作，終於成功建造出5萬噸油輪“西湖”號。

毛澤東別了人間



毛澤東。

9.9 中國共產黨中央委員會主席、中國共產黨中央軍事委員會主席、中國人民政治協商會議全國委員會名譽主席毛澤東，今日零時10分，在北京逝世，享年83歲。中共中央、全國人大、國務院、中央軍委爲此聯合發出《告全黨全軍全國各族人民書》，報告了這一噩耗，並高度評價毛澤東是“我黨我軍我國各族人民敬愛的偉大領袖，國際無產階級和被壓迫民族被壓迫人民的偉大導師”。

毛澤東，字潤之，生於1893年，湖南湘潭人。早年在湖南第一師範讀書。參加過五四運動，並主編《湘江評論》。1920年籌建長沙共產主義小組。1921年參加中共一大。1923年中共三大上，當選中央委員。1927年中共五大，當選候補中央委員。同年領導秋收起義，創立井岡山革命根據地。1928年與朱德的部隊會師，創建中國工農紅軍第四軍。1931年任中華蘇維埃共和國臨時中央政府主席。1933年1月，補選爲中央政治局委員。他先後率紅軍粉碎了國民黨政府軍的一、二、三次“圍剿”。

1935年1月，遵義會議確立了毛澤東對紅軍和中共中央的領導地位。他指揮紅軍勝利完成了長征。1936年12月，他當選中央革命軍事委員會主席。抗日戰爭中，他提倡抗日民族統一戰綫和持久戰的理論，爲抗戰勝利作出貢獻。1938年中共六屆六中全會上，他批評了王明的右傾投降路綫，1942年他開展了延安整風運動，1943年3月被選爲中共中央主席。在抗戰時期，他的領導地位日益鞏固，他的思想在黨内逐步佔主導地位。從1945年七屆一中全會起，他一直擔任中共中央主席。1946年全面内戰爆發後，他指揮解放軍擊敗了蔣介石的數百萬軍隊，解放了中國大陸。1949年9月，在第一屆政協會議上他當選中央人民政府主席。

中華人民共和國成立後，他領導了國家經濟的恢復、對工商業和手工業進行社會主義改造、農業合作化。1954年主持制定中國第一部社會主義憲法，並在一屆人大上當選中華人民共和國主席。1958年，他發起“大躍進”和人民公社化運動，兩年後，國家經濟陷入困境。他不再擔任共和國主席，表示退居二綫。1959年，他發動了對彭德懷的批判。1966年，他發動了席卷全國的政治運動——文化大革命，在“文革”期間，對他的個人崇拜達到頂峰。

毛澤東一生致力於推行中國式的馬克思列寧主義，致力於中國革命。遵義會議後他力挽狂瀾，挽救了中共。解放戰爭運籌帷幄，建立了共和國。中共中央第一副主席華國鋒在悼詞中說：

“偉大領袖毛主席畢生的事業，是同廣大人民群衆血肉相聯的。長期受壓迫剝削的中國人民，是在毛主席的領導下翻身做了主人。災難深重的中華民族，是在毛主席的領導下站立起來了。”毛澤東在億萬中國人的心中是“紅太陽”，是“人民的大救星”。

18日，毛澤東追悼會在天安門廣場隆重舉行，北京百萬群衆參加。

1 中國援建的坦桑尼亞軍事學院移交儀式在蒙托利舉行。

2 唐山豐南地區抗震救災先進單位和模範人物代表大會在京召開。

2 中阿兩國政府關於中國幫助阿富汗建設棉紡廠、印染廠和造紙廠的換文在喀布爾簽字。

4 中國人民解放軍友好參觀團和作家代表團抵達羅馬尼亞訪問。

4 新華社訊，遭受強烈地震破壞的唐山地區409所中小學全部開學。

5 毛澤東主席病危，中共中央急電江青立即由大寨返京。

5 新華社訊，北京幾家出版社實行“開門辦社”，成立由工農兵、專業工作者和領導幹部組成的三結合編創組。

6 美國前國防部長施萊辛格一行抵達北京。

10 國務院、中央軍委決定統一規劃和分期建設地下備戰糧庫。

10 上海民兵再次補發彈藥。

10 中國科學院環境考察組前往瑞典訪問。

22 人民出版社出版《偉大領袖和導師毛澤東主席永垂不朽》一書，並向全國發行。

24 臺灣中央銀行宣佈，新臺幣發行量已達到1000億元，比1975年同期增長11.88%。

25 各地舉行紀念魯迅誕辰95週年活動。

26 中國成功地進行了1次新的核試驗。

29 商業部、鐵道部、交通部、供銷合作總社通知做好旺季商業物資運輸工作。

30 解放軍福建前綫司令部宣佈，在10月1日和10月3日停止炮擊金門兩天。

30 國際通信衛星組織決定驅逐臺灣當局，並歡迎中國政府參加該組織。

30 華國鋒、葉劍英等同首都工農兵學商群衆代表在天安門城樓上舉行座談會。

30 陳希愈致電國際貨幣基金組織總裁，重申中國在該組織的全部財產和權益衹有中國人民銀行纔有權處理。

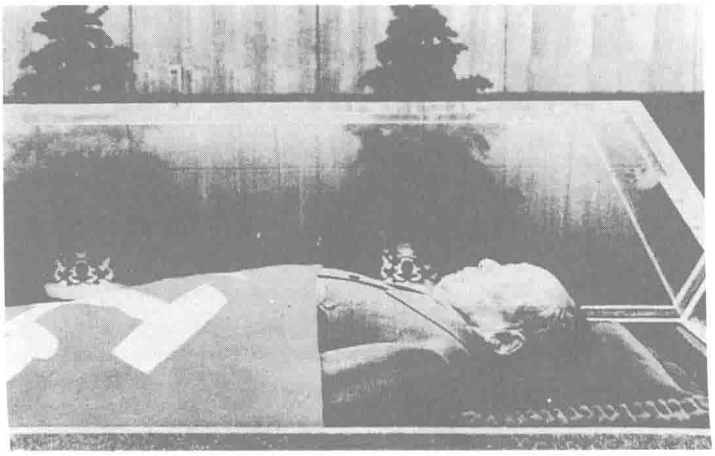
△ 香港港督麥理浩前往新華社香港分社參加毛澤東吊唁儀式。

中國民衆為失去“紅太陽”而悲傷哭泣

本月 中國大陸民衆爲失去“紅太陽”而悲慟。

11日至17日，人民大會堂舉行隆重的吊唁儀式，首都30多萬群衆及國際友人參加了儀式並瞻仰了毛的遺容。9日至18日，全國各地下半旗志哀，停止一切娛樂活動。18日，北京上百萬群衆參加了在天安門廣場舉行的追悼大會，中央人民廣播電臺向全國各地實況轉播了追悼會。

在紐約，聯合國總部亦下半旗爲毛澤東志哀。

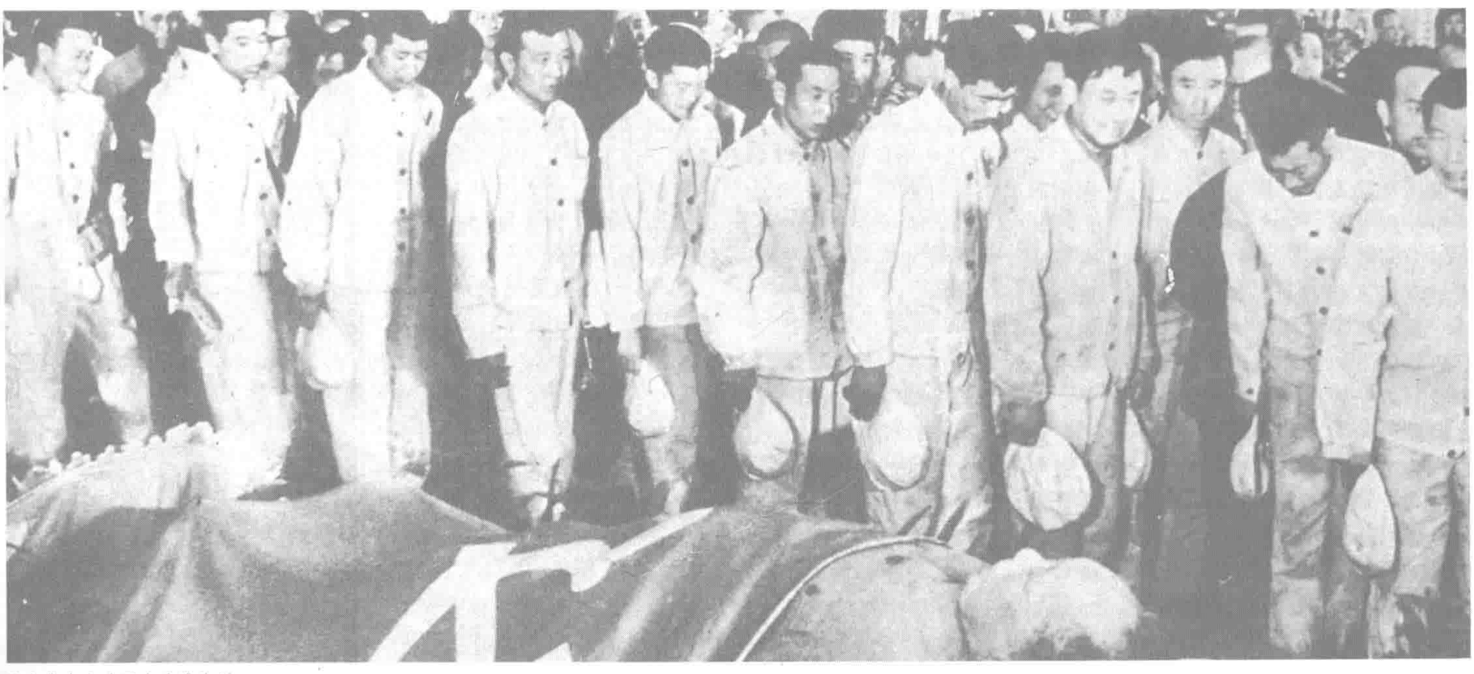

毛澤東的遺體安置在水晶棺中。


華國鋒在追悼會上致悼詞。


悲傷的中國各族群衆。



天安門廣場舉行百萬人參加的追悼大會。


民衆代表向毛澤東遺體告別。

毛澤東身後:各派政治力量醞釀交鋒



華國鋒和葉劍英。



中共中央辦公廳主任汪東興。



中共中央副主席王洪文。



中共中央政治局常委張春橋。



廣州軍區司令員許世友。



中共中央政治局委員江青。



中共中央政治局委員李先念。



中共中央政治局委員姚文元。

本月 毛澤東逝世後，中共中央政治局內，葉劍英、華國鋒、李先念、汪東興等與江青、張春橋、王洪文、姚文元等人針鋒相對。

10日，王洪文指示其秘書米士奇，以中央辦公廳的名義，打電話給各省、市、自治區黨委，通知全國各地有重大問題直接與米士奇聯繫，圖謀架空中央第一副主席華國鋒，剝奪中央辦公廳的權力。16日，姚文元根據張春橋的示意，在《人民日報》、《紅旗》雜誌、《解放軍報》抛出《毛主席永遠活在我們心中》,僞造了毛澤東臨終囑咐“按既定方針辦”。

21日，江青和張春橋試圖以封官許願的手法，拉攏中央警衛團副團長李鑫，以控制中央警衛團。同日，張春橋在北京單獨會見了徐景賢，並聽取了上海增發槍支給民兵的情況，張春橋指示，要謹慎小心，注意階級鬥爭新動嚮。28日，張春橋派他的秘書蕭木去上海，向上海市委傳達指示，“一方面要提高警惕，一方面要提高信心”。“資產階級還有力量，問題是誰挂帥”，“有人要搞上海，上海還没有經過嚴重的考驗”。

而華國鋒、葉劍英、汪東興等人亦加緊聯繫。毛澤東剛逝世，中央辦公廳主任汪東興即接管了毛澤東的所有檔案和文件。12日，傅崇碧代表一批老將軍去見葉劍英，葉劍英要他們做好應急準備，軍隊的老同志要保持聯繫，並説和“四人幫”這場鬥爭是不可避免的。華國鋒則受到江青等人的一再相逼和挑釁，江青試圖得到中共的最高領導權。

21日，華國鋒到李先念處，商討解決“四人幫”問題，認爲同他們鬥爭不可避免，並請李先念代表他去找葉劍英，請葉劍英考慮以什么方式、在什么時間解決爲好。24日，李先念到葉劍英住處，轉達了華國鋒的意見，並同葉劍英研究了此事。

1976·10

1　大型彩色文獻紀錄片《魯迅戰鬥的一生》上映。

2　華國鋒刪去喬冠華赴聯合國大會發言稿中"按既定方針辦"這句話。

3　王洪文在平谷縣講話稱中央出了修正主義就要打倒。

4　新華社訊，中國已經擁有1個初具規模的氣象雷達網和衛星雲圖接收站。

6　新華社訊，濟南黃河鐵路雙綫大橋建成通車。

7　中共中央政治局自本日至14日，分批召集各省、市、自治區和各大軍區負責人參加的打招呼會議，通報了"四人幫"事件。

7　新華社報道，河南、山東兩省軍民戰勝了1958年以來黃河出現的最大洪水。

7　中國第一座現代化深水油港——青島黃島油港建成投產。

8　中共中央、國務院決定在北京建立毛澤東紀念堂，紀念堂將安放毛澤東遺體供人瞻仰。

8　中國和澳大利亞就中國公民去澳的有關問題達成諒解的換文，在北京簽字。

12　中國和巴布亞新幾內亞建立外交關繫。

17　中國成功地進行了1次地下核試驗。

17　新華社訊，中國為紀念魯迅誕辰95週年出版了《魯迅書信集》、《魯迅日記》等書籍。

18　著名詩人郭小川逝世，終年57歲。

18　美籍華裔科學家丁肇中發現新型基本粒子，獲得諾貝爾物理獎。

19　《臺灣政論》雜誌副總編黃華被控意圖顛覆臺灣當局，被臺灣法庭判處10年有期徒刑。

21　新華社正式發佈"四人幫"倒臺消息。北京上百萬軍民在天安門廣場舉行慶祝集會，全國各地也有大規模的慶祝活動。

21　臺灣當局"行政院"核準實施"六年經濟建設計劃"。

25　中國人民銀行在沈陽召開全國銀行工作座談會，研究銀行為無產階級專政服務的問題。

27　中共上海市委改組，蘇振華出任第一書記。

30　新華社訊，《偉大的歷史性勝利》一書出版。

政局激變·"四人幫"被擒

10·6　中共中央副主席王洪文、中共中央政治局常委、國務院副總理張春橋、中央政治局委員江青、姚文元，在北京被中央警衛部隊奉命逮捕。

葉劍英、李先念等人認爲，"四人幫"的問題，是反革命集團問題，應採取斷然措施。他們和華國鋒等保持着聯繫。

4日，《人民日報》發表"梁效"的長篇文章《永遠按毛主席的既定方針辦》，再次宣揚"走資派還在走"、"不鬥爭就不能進步"。在葉劍英、李先念等的説服下，華國鋒下了最後決心。晚上，汪東興向華國鋒匯報行動方案：以審議毛選五卷清樣等名義，在6日晚8時召集政治局常委開會。另以毛選五卷需作文字改動爲由，特邀姚文元參加，在懷仁堂將王、張、姚逮捕。另由中央警衛團李鑫等到江青、毛遠新住處逮捕他們。由北京衛戍區負責解決謝靜宜、遲群。華國鋒同意這個方案。

本晚，汪東興帶領衛士扼守懷仁堂大廳各處。華國鋒、葉劍英提前到達。7時55分，張春橋帶衛士到來，行動組人員將他的隨員攔住，然後在走廊將張春橋抓起來，押入大廳。華國鋒向張春橋高聲宣讀了中央決定，指出王洪文、張春橋、江青、姚文元趁毛澤東逝世之機，相互勾結，秘密串聯，陰謀篡黨奪權，犯下一系列反黨、反社會主義的罪行，中央決定對以上4人進行隔離審查。張春橋隨即被帶上手銬，由後門押走。

隨後，王洪文、姚文元相繼在懷仁堂被捕，王洪文曾拼命反抗，被制服。

與此同時，江青在中南海"游泳池"側萬字廊201號被捕。毛遠新也在住地被捕。晚9時，行動結束。

晚上11時，在京政治局成員除"四人幫"外，全部集中玉泉山葉劍英住處開政治局會議。一直到第二天天亮結束，會議決定：擁護華國鋒、葉劍英、汪東興等代表黨中央逮捕"四人幫"的英明決定。

18日，中共中央向全黨發出《關於王、張、江、姚反黨集團事件的通知》。



張貼在廣州街頭的漫畫。



"四人幫"的模擬像在北京街頭被挂在樹枝上。

華國鋒成為中共領袖


華國鋒。

10.7 中共中央政治局一致通過華國鋒任中國共産黨中央委員會主席、中國共産黨中央軍事委員會主席，將來提請中央全會追認。

26日，華國鋒在同中央宣傳部門負責人的談話中，首次提出“兩個凡是”的問題。他說：1. 當前要集中批“四人幫”,連帶批鄧。2.“四人幫”的路綫是極右路綫。3. 凡是毛主席講過的，點過頭的，都不要批評。4.“天安門事件”要避開不說。


宣傳畫:《你辦事，我放心》。





10.24 北京各界群衆在天安門廣場集會，隆重慶祝粉碎“四人幫”。中共和國家的領導人亦齊集天安門城樓。

上下圖為集會後的游行場景，下圖為北京市民興奮點燃鞭炮以慶祝。

“四人幫”上海餘黨策動武裝叛亂未遂

10.8 “四人幫”在上海的餘黨徐景賢、王秀珍等人，獲悉王、張、江、姚4人已被捕的消息後，立即召開緊急會議，密謀策劃武裝叛亂。

上海一直是“四人幫”苦心經營的重要據點。1971年林彪事件後，江青等令上海的親信馬天水、徐景賢等加快組織由他們直接控制的民兵武裝。

經過緊張的謀劃，徐景賢等人當即決定“要幹”。他們組織了武裝叛亂指揮班子，設立2個秘密指揮點，並責成報社、電臺製造輿論，在宣傳上緊密配合。9日，上海民兵指揮部召集10個區、5個直屬民兵師負責人開會，命令集中兵力，人車配套，調集民兵3萬餘人、各種槍炮2.7萬餘件、車輛225輛以及大量物資、食品，並在全市架設15部電話，組成2個通訊網。他們制定了作戰方案，決定從上海外圍到市中心設3道控制圈，搶佔上海首腦機關和車站、碼頭、機場等交通要道。12日，王少庸等擬定《告全市、全國人民書》和21條標語，策劃停産罷工，游行示威，提出“還我江青、還我春橋、還我洪文、還我文元”的口號，宣稱要“決一死戰”。

中共中央及時採取措施：10日將馬天水、徐景賢等召到北京，使上海餘黨群龍無首。12日，派蘇振華、倪志福等赴上海控制局勢，掌握黨政大權，同時下令滬寧一綫解放軍嚴陣以待。

14日，中央正式宣佈粉碎了“四人幫”,受到上海民衆的熱烈擁護。“四人幫”餘黨策動的叛亂没費一槍一卒，頃刻間被瓦解。

緊急凍結存款

10.28 中共中央緊急通知凍結各單位存款。

《通知》說，由於江青反黨集團的干擾破壞，加上唐山大地震自然災害的影響，今年有些地區前9個月生産下降，財政收入没有達到計劃要求。爲了搞好今年財政收支平衡，保持市場物價穩定，除增加生産、增加收入外，中央決定立即凍結各單位的存款，各機關、團體、學校、企業、事業單位，今年10月底各項經費和資金的結餘存款，一律按銀行存款的帳面數字,實行凍結。

1976·11

5　《人民日報》、《解放軍報》發表評論文章，披露圍繞電影《創業》展開的鬥爭，揭開文藝界、教育界批判“四人幫”的序幕。

7　首次參加在印度舉行的亞洲羽毛球錦標賽的中國隊獲9個單項中的6項冠軍、4項亞軍。

9　中共中央、國務院中央軍委發佈解決保定地區武鬥問題的佈告。

10　《人民日報》載文評湘劇《園丁之歌》為好戲。

11　余秋里、谷牧主持討論江蘇財政、物資管理體制改革問題。

11　中國蒙古簽訂1976年相互供應貨物的議定書。

15　中非總統博卡薩應邀訪問中國。

15　中國援建的索馬里貝來特溫——加爾卡尤公路的移交儀式，在摩加迪沙舉行。

16　國家計委對1977年第一季度國民經濟計劃作出安排。

16　吳德會見原國民黨行政院委員繆雲臺。

17　中國成功地進行了1次新的氫彈試驗。

19　國務院副總理王震、余秋里等出席全國煤礦採掘隊“十面紅旗”揭發批判“四人幫”反黨罪行廣播大會。

20　全國羽毛球賽結束，江蘇男隊、上海女隊分獲團體冠軍。

22　新華社訊，山西襄汾丁村古文化遺址發掘出1個大約10萬年前的小孩頭頂骨化石。

22　商業部召開全國商業局長座談會，研究安排好元旦、春節市場的供應問題。

22　新華社訊，17日遇險的臺灣漁船“元亨六號”4名船員被大陸漁船救起後，已返回臺灣。

27　國務院批準國家計委提出的《關於申請追加1976年基建投資、設備儲備和挖潛改造資金的請示報告》，決定追加撥款8.65億元。

28　新華社訊，全國80%以上的縣建立了小水泥廠，總數達3000多個。

30　中國紅十字會決定捐贈人民幣10萬元給土耳其因地震受災的人民。

毛主席紀念堂奠基儀式舉行

11.24　毛主席紀念堂今天舉行奠基儀式。中共中央主席華國鋒出席了奠基儀式並講了話。他號召全黨全軍全國各族人民繼承毛主席遺志，堅持以階級鬥爭爲綱，堅持黨的基本路綫，堅持無産階級專政下的繼續革命，把反對王、張、江、姚的鬥爭進行到底。

毛主席紀念堂建成後，將安放毛澤東主席的遺體，供全國全世界人民瞻仰。



華國鋒爲毛主席紀念堂奠基培土。

華國鋒：“當之無愧的英明領袖”

本月　北京各主要報刊陸續發表文章歌頌“英明領袖華主席”。

《解放軍報》文章的題目是《華國鋒同志是我們黨當之無愧的領袖》，《人民日報》、《紅旗》雜誌的文章分別是：《華主席是卓越的馬克思主義者》、《華主席的英明領導是革命勝利的可靠保證》、《華國鋒同志爲我黨領袖是毛主席的英明決策》。

《解放軍報》的文章說：“華國鋒同志領導我們黨在驚濤駭浪中轉危爲安，使我國歷史避免了一次大倒退，我國人民避免了一場大災難，贏得了全黨全軍和全國各族人民的無限信賴和衷心愛戴。華國鋒同志不愧爲毛主席親自選定的接班人，不愧爲把毛主席的事業推向前進的掌舵人，不愧爲毛主席締造的中國共産黨的英明領袖。”

國民黨十一全大會舉行

11.12　國民黨在臺北陽明山召開第十一次全國代表大會，1310人出席及列席會議。蔣經國主持會議並作政治報告，他聲稱要“加强建設，充實準備，光復大陸國土”。

全會通過了《中國國民黨黨章修訂案》，將原來黨章的12章47條修訂爲13章51條，修正部分包括：保留總裁，以爲永久紀念；設主席1人，綜攬全盤黨務；將總裁（中正）遺命納入黨章，使全黨同志一致遵行；適應時代需要，補充修訂“總綱”各條；增列“精神黨員”，擴大在“敵後”地區的影響等。

大會推舉蔣經國爲黨主席，並選出嚴家淦等130位中央執行委員。

四屆人大三次會議

11.30　四屆人大常委會第三次會議在北京舉行。

華國鋒在會議上説，在我們粉碎“四人幫”纂奪黨和國家最高領導權的陰謀取得偉大勝利的今天，我高興地代表中共中央把毛主席生前同意的、關於鄧穎超擔任本屆人大常委會副委員長的提議，向人大常委會提出，請各位委員審議。

會議通過鄧穎超爲第四屆人大常委會副委員長，並提請下一次全國人大追認。會議通過決定，任命黄華爲外交部部長，免去喬冠華外交部部長職務。

新華社報道説，與會代表從本地區、本單位實際出發，列舉大量事實，批判“四人幫”反對毛主席、周總理、華主席的罪行。

開始揭批“四人幫”

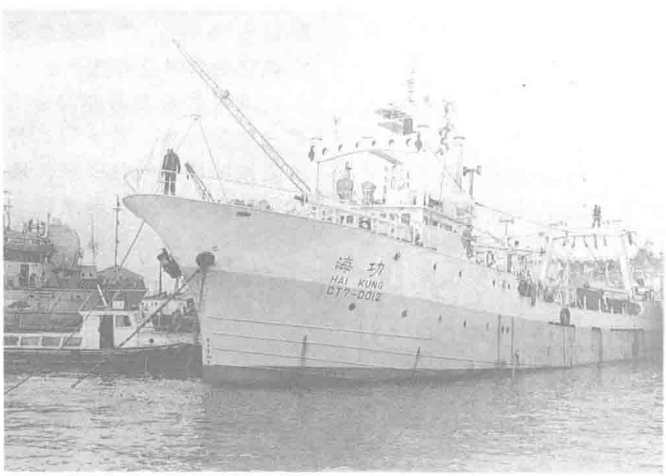
本月　中共中央上月成立以華國鋒爲首的審查“四人幫”專案組後，於本月掀起了揭批“四人幫”的高潮。28日，《人民日報》發表社論《徹底揭發批判“四人幫”》，29、30日，相繼發表文章批判“四人幫”圍剿電影《園丁之歌》和利用張鐵生製造政治騙局。



揭批“四人幫”。



12.22 郭蘭英（上左）、王昆（上右）、常香玉（下左）、王玉珍（下右）等“文革”前享有盛名的歌唱演員出現在一臺由電視實況轉播的文藝晚會上，演唱了原先被禁的《洪湖水，浪打浪》、《白毛女》、《朝陽溝》及《綉金匾》。



12.2 臺灣省水產試驗所的“海功”號試驗船從基隆港啟航前往南極漁場進行捕蝦作業。

再次成功發射返回式衛星

12.7 中國航天技術不斷取得成果，於今日再次成功地發射了一顆可收回的人造地球衛星——“返回型遙感衛星”2號。這顆衛星重1812公斤，衛星運行軌道距地球最近點167公里，距地球最遠點489公里，軌道平面與地球赤道平面的夾角爲59度，繞地球1週時間爲59分鐘。

10日，這顆衛星按預定計劃準確地返回地面。

中國首顆返回式衛星於1975年11月26日發射成功。

香港開始期貨買賣

12.17 香港商品交易所成立，香港期貨買賣開辦。

交易所先後推出5種期貨合約：1. 原棉：1977年9月5日開始交易；2. 原糖：1977年11月15日開始買賣；3. 大豆：1979年11月1日設立；4. 黄金：1980年8月19日推出；5. 金融期貨恒生指數期貨:1986年5月6日開張。

下發“四人幫”罪證

12.10 中共中央轉發“王張江姚專案組”整理的《王洪文、張春橋、江青、姚文元反黨集團罪證（材料之一)》。

材料指“四人幫”篡黨奪權；煽動“打倒一切，全面内戰”，顛覆無產階級專政，借反“經驗主義”之名，企圖打倒一大批黨政軍負責人，迫害周恩來、朱德等老一輩革命家。

材料指出，“四人幫”是名副其實的黨内資產階級的典型代表，是不肯改悔的正在走的走資派，是混入黨内的資產階級陰謀家、野心家。

農業還要學大寨

12.10 北京召開第二次全國農業學大寨會議，會議開了18天，全國各地5000名代表參加。華國鋒、葉劍英、李先念、宋慶齡等先後出席。

國務院副總理陳永貴在會上作了題爲《徹底批判“四人幫”，掀起普及大寨縣運動的新高潮》的報告，指出王張江姚是一伙“極右派”，我們要保衛和發展文化大革命的成果。

會議提出了一些激動人心的口號，要求1980年全國基本上實現農業機械化，並有1／3的縣建成大寨縣，各省、市、自治區都要實現糧、棉、油、豬上《綱要》、超計劃等。

1 英國籍作家韓素音和她的丈夫陸文星前來中國訪問，抵達北京。

4 國務院批轉教育部、外交部的報告，計劃1977年中國接受來華留學生500名，派遣中國留學生200名。

5 中共中央發出通知，指出凡屬反對“四人幫”的人和案件，應給予徹底平反。

6 新華社報道，全國小水泥工業提前33天完成全年國家計劃，產量比去年同期增長了6.8%。

7 原籍朝鮮的現代作曲家鄭律成病逝於北京，終年58歲。

11 新華社訊，中國科學院計算技術研究所研製成功高速大型通用集成電路電子計算機。

13 中共中央發出《關於高級幹部離職審查批準程序的通知》。

15 福建省目前最長的一座公路橋——閩清大橋建成通車。

17 《人民日報》發表編輯部文章《滅亡前的瘋狂一跳——揭穿“四人幫”僞造“臨終囑咐”的大陰謀》。

23 新華社訊，河北圍場縣發掘了1件秦代鐵杖和10多處戰國時期燕國和秦國的古城遺址。

25 《人民日報》發表經毛澤東同意、鄧小平在1975年主持整理定稿的毛澤東在1956年4月25日發表的講話《論十大關繫》。

25 著名作家李金發在美國紐約病逝，享年77歲。

26 山東拖拉機廠建成投產，年產拖拉機1萬臺。

28 新華社訊，中國大型化肥廠之一——大慶化肥廠建成投產，該廠1974年動工，主要生產裝置從外國引進。

29 新華社訊，中國農業連續奪得第十五個豐收年，1976年全國糧食總產量爲2.14億噸，創歷史新水平。

29 新華社訊，音樂舞蹈史詩《東方紅》和《洪湖赤衛隊》等6部電影將於1977年元旦與觀衆重新見面。

30 解放軍福建前綫司令部宣佈12月31日和1977年1月1日停止炮擊金門。

△ 天安門詩詞整理、編輯成《天安門詩抄》出版。

1977·1

1　《人民日報》、《紅旗》雜誌、《解放軍報》發表元旦社論《乘勝前進》，指出新一年的中心任務是深入揭批"四人幫"。

1　新華社報道，地質勘探工作者在河北涿鹿縣找到中國北方第一個大型磷鐵礦。

2　新華社訊，中國最長的公路橋——洛陽黃河大橋建成通車，大橋全長3428.9米。

4　《人民日報》發表題為《"五·七"學校擂戰鼓，憤怒揭批"四人幫"》的文章。

11　臺灣當局宣佈1976年臺灣進口貿易總額達156億美元，創歷年來最高紀錄。

12　《人民日報》發表《反革命狂想曲的幻滅》，批判"四人幫"為配合篡黨奪權陰謀而炮製的影片《反擊》。

15　中共中央任命劉西堯為教育部部長。

16　新華社訊，《長征組歌》在首都舞臺演出，受到群衆歡迎。

17　英國女王批準港督麥理浩延長任期1年。

18　中國和泰國關於確認兩國商標注冊互惠協議換文儀式在北京舉行。

18　丘宏達在臺灣《聯合報》發表文章，提出"一個中國、兩個政府"的主張。

20　新華社訊，中國科學人員在西藏昌都地區發現1批恐龍化石，這是世界上第一次在海拔4200米以上地區發現恐龍化石。

24　音樂家馬思聰在臺灣的高雄、臺南等地作4場演奏，行程歷時1週。

26　新華社訊，中共中央發出《關於召開全國工業學大慶會議的通知》。

27　中國和芬蘭兩國政府海底協定在赫爾辛基簽字。

27　新華社訊，青海樂都發掘出1處4000年左右的大型原始社會晚期氏族公共墓地，內有1000座墓葬和3000多件文物。

31　新華社訊，1976年全國新建公路3.5萬公里，又有1500多個公社通了公路。

△　一批長期被禁演的戲劇開始重新上演，包括歌劇《洪湖赤衛隊》、豫劇《朝陽溝》、舞劇《小刀會》等。

△　耗資1.5億元的香港海洋公園落成。





本月　在周恩來逝世1週年的日子裏，紀念活動紛紛舉行。6日，紀錄片《敬愛的周總理永垂不朽》上映。1套4枚的紀念郵票也在同日發行（圖為其中2枚）。

在天安門廣場，有群衆張貼大字報、發表演說，要求為上年4月的天安門事件平反。

兩大石油化工工程建成投產

本月　11日和14日，新華社先後報道，山東勝利石油化工總廠、北京石油化工總廠建成投產。

山東勝利石油化工總廠是一個大型的、現代化的綜合性石油化工基地，包括煉油廠、兩個化肥廠、催化劑廠和合成橡膠廠。它生產汽油、煤油、柴油、瀝青等各種油品和30多種化工產品。該廠於1964年開始建設，總建設規模爲原油年加工量600萬噸，年產合成氨38萬噸、尿素59萬噸、合成橡膠1.5萬噸，總投資6.6億元。全部投產後，每年可有6億多元的利潤。

北京石化總廠於上年10月1日投產。該廠年產乙烯30萬噸。這項工程是國家重點建設項目，亦是北京興建的規模最大的石化工程項目。它包括年產30萬噸乙烯裝置和高壓聚乙烯、聚丙烯、丁二烯裝置，以及相應的煉油裝置。這項規模龐大、技術復雜的工程由1973年8月動工興建，全部工程完成祇用了2年多。



1.21　北京一批應屆大學畢業生自願離開首都赴西藏工作。圖為畢業生到達西藏時受到熱烈歡迎。

耿飆執掌宣傳口

1.23　耿飆獲委重任，掌管中共中央宣傳口。

中共中央決定，中央宣傳口由耿飆、朱穆之、李鑫、華楠、王殊5人組成領導小組，由耿飆牽頭。

中央並批轉了中央宣傳口《關於宣傳口的工作任務和組織機構的請示報告》。《報告》指出，宣傳口今後要大力宣傳馬列主義、毛澤東思想，宣傳"毛主席在無產階級專政下繼續革命的偉大理論"，宣傳中共中央主席華國鋒提出的1977年的戰鬥任務。在政治、思想、組織等各個領域里，要肅清"四人幫"的流毒和影響，鞏固和加强從"四人幫"手里奪回的輿論宣傳陣地。

農業機械化計劃

1.19　中共中央同意國務院提出的方案，計劃在4年內基本實現全國農業機械化。

國務院的方案，是要在4年內使農、林、牧、副、漁等主要作業的機械化水平，達到70%左右。爲此，要求每省每地每縣都要設農具研究所，辦好"五小"工業，以貧下中農爲主體，建設農業機械化隊伍。按這個要求，全國的大中型拖拉機需要增長66%，化肥年產需要增長1倍。

中共中央强調，4年內基本實現農業機械化，是毛澤東的遺志，對加速社會主義農業發展有十分重大的意義。



部分地區已實現農業機械化。

"兩個凡是"

2·7 "兩個凡是"在《人民日報》、《紅旗》雜誌、《解放軍報》上公開提出。

去年10月26日，華國鋒向宣傳口提出：凡是毛澤東講過的、點過頭的，都不要批評。形成了"兩個凡是"的基本思想。今年1月8日，群衆在紀念周恩來逝世1週年活動中，提出爲天安門事件平反和恢復鄧小平等一批老幹部的工作。華國鋒再次提出"凡是毛主席作出的決策，我們都必須維護，不能違反；凡是損害毛主席的言行，都必須制止，不能容忍"，壓制了人民的要求。

本日，《人民日報》等報刊刊出了經華國鋒批準的社論，認爲"經歷了10次重大的黨內路綫鬥爭"，證明"我們執行毛主席的革命路綫，遵循毛主席的指示，革命就勝利"；"毛主席的旗幟，就是勝利的旗幟"。因此，"凡是毛主席作出的決策，我們都堅持擁護，凡是毛主席的指示，我們都始終不渝地遵循"。"兩個凡是"被切實推行。



數學家楊樂（右）和張廣厚被廣爲宣傳。

新華社報道楊樂、張廣厚成就

2·25 新華社報道，中國科學院數學研究所研究人員楊樂、張廣厚在世界上首次發現了函數分佈論中的兩個主要概念"虧值"和"奇异方嚮"之間的聯繫。這一科研成果具有世界先進水平。

"虧值"、"漸近值"和"奇异方嚮"是函數分佈論長期發展過程中形成的幾個重要概念。多年來，外國專家、學者雖作了許多研究，但都没有認識到他們之間的聯繫。楊樂和張廣厚以獨特的系統分析研究了函數分佈論的發展歷史，並吸取了法國函數論經典研究及英、美兩國函數論近代研究的優點，終於在虧值和奇异方嚮之間發現並建立了具體聯繫，解決了奇异方嚮的分佈問題。他們還研究了漸近值理論，找到了整函數和亞純函數的虧值、漸近值和茹利雅方嚮3者之間的聯繫。

擁鄧復出 李冬民反成"四人幫"分子

2·25 李冬民因張貼擁鄧復出標語被逮捕。

李冬民是北京重型機械廠工人。"文革"期間，他逐漸覺悟到"文革"的嚴重影響。曾於1974年3次在北京市委門口貼大字報，批評北京搞"批清"、抓"五一六"。今年1月，他和10多個青年在北京長安街刷大標語，要求鄧小平出來工作和爲天安門事件平反。

當時，原首都鋼鐵公司造反派頭頭張兆慶，寫標語爲"四人幫"鳴冤叫屈，攻擊粉碎"四人幫"是"反人民的右派軍事政變"。

本來李、張2人毫不相識，兩個事件亦没有聯繫，但出於某種政治目的，北京市委硬説兩人是"合流爲一伙的'反革命集團'"，將李冬民等人逮捕，製造了一起假案。

3月，這個事件提到中央工作會議上，並印發材料。材料説有一小撮反革命分子，打着讓鄧小平出來工作的旗號，迫使中央表態，然後攻擊中央違背毛主席遺志，從而煽動推翻黨中央，爲"四人幫"翻案。並説李冬民的目的是"抬鄧、反華、保王洪文"。

1980年，中共北京市委承認"李冬民反革命集團"是假案，爲李冬民等人平反。

政治謠言流行

2·8 近期社會上政治謠言流行，中共中央通令予以打擊。

這些謠言，主要以大字報、大標語形式出現。內容是攻擊華國鋒和部分中共領導人，並僞造華國鋒和中共領導人的講話，批評一些中共中央領導人和已故的中共領導。

中共中央認爲這些謠言挑撥離間，分裂以華國鋒爲首的中共中央，干擾了揭批"四人幫"的運動方嚮。因此，嚴令各級公安部門要堅決打擊政治謠言的製造者，並號召人民不聽謠，不傳謠，不信謠。制止謠言的傳播。

2 全國鐵路工作會議召開，會議揭批"四人幫"破壞鐵路的罪行。

3 新華社訊，1976年中國農村氣象哨發展到1.65萬個，比1965年增加了60%。

4 《人民日報》轉載文章《大打一場揭批"四人幫"的人民戰爭》。

4 新華社訊，唐山鋼鐵公司第一煉鋼廠已全面恢復生產，鋼產量達到地震前水平。

5 新華社訊，中國自行設計的第一臺具有世界先進水平的大型多功能光學傳遞函數測定儀研製成功。

5 鄧穎超應邀離京赴緬甸訪問。

5 中共中央副主席葉劍英宴請英籍作家韓素音女士。

8 國務院批準內蒙古原生產建設兵團戰士由供給制改為工資制。

14 《人民日報》發表評論文章，號召一定要把科學技術搞上去。

15 全國鐵路工作會議閉幕，指出1975年《中共中央關於加強鐵路工作的決定》是正確的，要求迅速解決鐵路運輸嚴重堵塞現象。

16 《人民日報》發表大慶革委會修訂的《崗位責任制》全文。

17 中國和利比里亞建交。

17 《人民日報》發表恩格斯文獻《論權威》，並加上編者按，批判無政府主義。

21 新華社訊，計劃生育工作已取得一定成績，部分省、市人口自然增長率開始下降。

22 《人民日報》發表《黨的知識分子政策不容踐踏》，開始強調黨的知識分子政策。

26 新華社訊，廣州第一次發現1處規模巨大的秦漢時代造船工場遺址。

26 新華社訊，湖北鄖西縣發現2顆保存完整的猿人牙齒化石，這是中國第五個發現猿人化石的地點。

28 中共中央委員廖承志公開表示歡迎一切愛國人士前來大陸看一看，保證安全和來去自由。

△ 北京經濟學界首先開展對按勞分配、政治和經濟、革命和生產的關繫等問題的討論。

1977·3

1 中共中央決定成立中央毛澤東著作編輯出版委員會，華國鋒為主任。

1 香港工業村公司成立，以解決香港地價高漲和用地缺乏問題，吸引投資。

3 中共中央決定華國鋒兼任中共中央黨校校長，汪東興兼任第一副校長，胡耀邦任副校長。

4 中國援助建設的赤道幾內亞廣播電臺交付使用。

7 臺灣宣佈農業已實現科學化。

7 中共中央決定由葉劍英主持中央軍委日常工作，陳錫聯協助。

8 中國援建的索馬里貝納迪爾醫院移交儀式在摩加迪沙舉行。

11 中國科學院南京紫金山天文臺和北京天文臺聯合觀測發現天王星也有環帶。

16 全國計劃會議在北京結束，計劃將國家基建投資縮減為250億元，同時要求提高農業和工業生產速度。

21 宋淑賢在廣州打破女子單輪70米的射箭世界紀錄。

22 《人民日報》發表毛澤東1960年3月22日《關於鞍鋼憲法的批示》，並加上編者按。

22 新華社訊，貴州興義地區出土1件東漢銅車馬。

23 《人民日報》發表評論員文章《廣泛開展社會主義勞動競賽》。

24 中國挪威兩國關於船舶技術檢驗合作協議在京簽字。

26 毛澤東紀念堂的主體建築結構工程竣工。

26 試探南極磷蝦漁場的臺灣“海功”號實驗船歸抵基隆。

27 新華社訊，全國18個重點煉油企業代表聯合倡議開展社會主義勞動競賽。

27 在新疆天池舉行的速度滑冰比賽結束，11項全國記錄被打破。

27 新華社訊，中國自行設計和製造的處理煉油污水的第一套大型活性炭吸附淨化裝置在湖南建成投產。

28 國務院要求嚴懲攻擊毛澤東、周恩來、華國鋒和以華國鋒為首的黨中央的現行反革命分子。

28 國務院批準壓縮和嚴格控制社會集團的購買力。

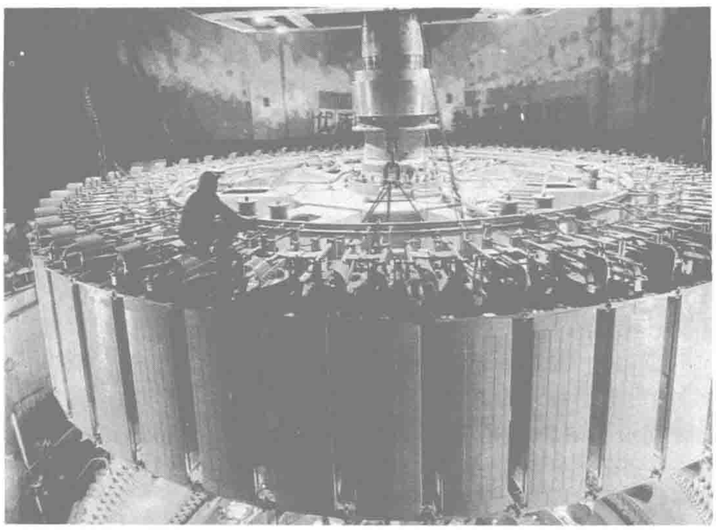
華國鋒反對鄧小平復出

3.10 在中共中央工作會議上，華國鋒認爲“批鄧”是必要的，反對鄧小平復出。

在會前，華國鋒曾向政治報告的起草人指示，報告中心意思是要用“兩個凡是”對待鄧小平和天安門事件。葉劍英曾幾次提出改變報告的內容和提法，對鄧小平的提法寫好一點，以利他出來工作，但未被接受。

會上，華國鋒說，最近一個時期，黨內和群衆中圍繞着鄧小平問題和天安門問題，有不少議論。大家知道，“批鄧”、“反擊右傾翻案風”，是偉大領袖毛主席決定的，批是必要的。“四人幫”的罪行衹是在於他們批鄧另搞一套。中央決定解決“四人幫”反黨集團的時候繼續提“批鄧”、“反擊右傾翻案風”，有利於穩定全國局勢，有利於對“四人幫”鬥爭的全局。有些同志不贊成中央這個決定，認爲一打倒“四人幫”，馬上就要讓鄧小平同志出來工作。這種主張沒有從鬥爭全局考慮問題。這衹會令部分幹部群衆在思想上產生疑問，讓“四人幫”的餘黨乘機搗亂。華國鋒還以“李冬民反革命案件”作爲根據，認爲急急忙忙讓鄧小平同志出來工作，就可能上階級敵人的當，就可能把揭批“四人幫”的鬥爭大局搞亂。

在小組討論會上，陳雲、王震不理會華國鋒的講話，提議鄧小平復出，但未獲通過。



經濟建設出現新轉機。

經濟領域作10個突破

3.3 全國計劃工作會議提出“10個要不要”，初步突破經濟領域的思想混亂局面。

“10個要不要”指的是：1.要不要堅持黨的基本路綫？强調要分清界限，不能顛倒敵我關繫。2.要不要黨的領導？駁斥“踢開黨委鬧革命”的謬論。3.要不要全心全意依靠工人階級？强調把資產階級派性搞臭，加强工人階級的團結。4.要不要搞好生產？强調企業要以生產爲主，各項工作都要爲生產服務。5.要不要規章制度？强調要制訂和執行必要的規章制度，理直氣壯地抓管理。6.要不要社會主義積累？强調爲國家提供積累是每個企業必須完成的重要任務。7.要不要實行各盡所能、按勞分配的原則？强調要反對平均主義，克服幹多幹少、幹好幹壞、幹和不幹一個樣的現象。8.要不要無產階級專家？强調要努力造就一支又紅又專的宏大的技術幹部隊伍。9.要不要引進新技術？强調要有計劃、有重點地引進國外先進技術、以增强自力更生的能力。10.要不要堅持計劃經濟？强調加强國民經濟計劃，實行統一計劃，分級管理。

深入揭批“四人幫”

3.6 爲把揭批“四人幫”引向深入，中共中央下發《王洪文、張春橋、江青、姚文元反黨集團罪證（材料之二）》。材料證明，張春橋是國民黨特務分子，江青是叛徒，姚文元是階級异己分子，王洪文是新生的資產階級分子。中共中央指出：“四人幫”披着馬克思主義的外衣，搞修正主義，妄圖篡黨奪權，扭轉中國的歷史前進方嚮，是有深刻歷史根源和階級根源的。

24日，葉劍英代表中央軍委要求軍隊深入揭批“四人幫”破壞戰備的罪行。



各地繼續揭批“四人幫”。

1977·4







4.15 《毛澤東選集》第五卷開始在全國各地發行，學習毛選的熱潮再次在各地掀起。

4.10 鄧小平給中共中央寫信，針對"兩個凡是"的觀點和做法，提出，我們必須世世代代地用準確的、完整的毛澤東思想來指導全黨全軍和全國人民。葉劍英、李先念都支持鄧的這種提法。

圖為本月鄧小平到葉劍英家中祝賀葉 80 壽辰。



華國鋒視察東北

4.21 中共中央主席華國鋒今起對黑龍江、吉林、遼寧 3 省作爲期 5 天的視察。

華國鋒在視察中表示，"蘇修亡我之心不死"，東北 3 省戰略地位十分重要。他指示，一定要以階級鬥爭爲綱，深入揭批"四人幫"，把革命和生產搞上去，把戰備搞好。

他要求東北的負責人堅持毛主席的革命路綫，充分調動人民群衆的積極性。

恢復引進彩色顯像管設備

4.9 因爲"蝸牛"事件而導致中斷的從美國引進彩色顯像管成套技術裝備的工作，經國家計劃委員會批準恢復，具體方案亦已制定。

這次恢復引進將動用外匯 1 億美元，引進裝配、玻殼、蔭罩和熒光粉、集成電路 5 項技術和設備。廠址設在西安，規模爲年產 20 萬至 30 萬隻彩色顯像管。

1 《人民日報》刊載中共大慶委員會制訂的《關於領導班子革命化的 12 條措施》。

2 中共中央辦公廳轉發中央宣傳口《當前宣傳要點》。

2 《人民日報》發表董必武遺作《九十初變》和郭沫若寫的《懷念董老》。

3 新華社訊，大慶油田 17 年累計上繳國家的積累，等於國家給大慶全部投資的 14.3 倍。

4 中國和奧地利達成商標注冊互惠協議。

5 第三十四屆世界乒乓球錦標賽在英國伯明翰結束，中國男、女隊分別獲得團體冠軍。

5 新華社訊，煤炭戰綫 30 個大慶式企業、10 個紅旗隊組和勞模聯名發出開展勞動競賽倡議書。

6 毛里塔尼亞總統達達赫應邀訪華。

7 中國和約旦建交。

7 英國保守黨領袖撒切爾夫人訪問中國。

9 華國鋒會見瑪格麗特·撒切爾夫人。

9 新華社訊，中國第一座地下水封石洞油庫建成投產。

9 新華社訊，在雲南祿豐縣石灰壩煤場古猿化石遺址，發現 1 個較完整的古猿下頜骨化石。

10 臺灣當局就農村福利作出規定：農村住宅、道路、公共設施、娛樂等不低於城市標準，縮短城鄉差距。

11 《人民日報》發表社論《全國落實抓綱治國的戰略決策》，提出實現天下大治的 8 項任務。

12 新華社訊，中國考古人員在河南安陽的殷墟發掘了 250 多座奴隸祭祀坑。

15 上海—蘭州—烏魯木齊新航綫通航，全長 3600 公里，是國內目前最長的航綫。

16 上海—杭州—長沙—桂林新航綫通航。

18 圭亞那總統雷蒙德·阿瑟·鍾應邀訪問中國。

18 國家計委發出通知要求大力抓好輕工業。

26 《人民日報》刊登華國鋒在 1963 年所寫的文章《貴在鼓勁》。

26 旅美科學家丁肇中當選為美國國家科學院院士。

1977·5

3 加蓬總統哈吉·奥馬爾·邦戈訪問中國。

7 中國社會科學院在北京成立。

8 新華社訊，現代化採選技術裝備的大型露天鐵礦——太原鋼鐵公司峨口鐵礦建成投產。

9 進行商品期貨交易的香港商品交易所開業。

10 新華社訊，中國首次在山東臨朐縣發現 1 件完整的鳥類化石。

13 著名民主人士章乃器在北京病逝，享年 81 歲。

14 因大量臺灣鞋製品衝擊美國市場，臺美之間鞋類貿易摩擦加劇，臺美就此談判達成協議，臺灣自動設限 4 年。

16 新華社訊，中國第一臺大型寬幅織布機在江蘇研製成功。

16 新華社訊，上海試製成功一種具有國際先進水平的診斷乳腺癌的 X 射綫機。

17 “全國工業學大慶”展覽在北京開幕。

18 《人民日報》載文指出“三突出”在理論上是十分荒唐的，在政治上是十分反動的，在實踐上是十分有害的。

19 第二次黄河中游水土保持工作會議召開。

21 《人民日報》報道山西省委領導同志帶頭狠抓綠化，並指出這種作法值得提倡。

24 國際航道測量組織承認中華人民共和國政府為中國唯一合法政府。

25 新華社訊，《陳毅詩詞選集》最近由人民文學出版社出版。

26 毛主席紀念堂建築工程完成。

27 國務院頒佈《中華人民共和國計量管理條例（試行）》。《條例》規定逐步採取國際單位制。

27 中國副外長何英約見日本駐中國大使，重申中國政府對“日韓共同開發大陸架協定”的立場。

28 國家重點科研項目——人造金剛石鑽探新技術試驗成功。

30 中國和巴巴多斯建交。

△ 全國體操個人賽在天津舉行。蔡煥宗、劉亞軍分獲男、女全能冠軍。

鄧小平直斥“兩個凡是”

5.24 鄧小平在與中共中央兩位領導人談話時，直言批評“兩個凡是”。

針對華國鋒曾表示逐步爲自己平反，並說在天安門悼念周恩來的活動合乎情理，鄧小平說：“按照‘兩個凡是’，就說不通爲我平反的問題，也說不通肯定一九七六年廣大群衆在天安門廣場的活動‘合乎情理’的問題。”“毛澤東同志自己多次説過，他有些話講錯了。他説，一個人祇要做工作，没有不犯錯誤的。又説，馬恩列斯都犯過錯誤，如果不犯錯誤，爲什么他們的手稿常常改了又改呢？改了又改就是因爲原來有些觀點不完全正確，不那么完備、準確嘛。毛澤東同志説，他自己也犯過錯誤。一個人的每句講話都對，一個人絶對正確，没有這回事情。他説：一個人能夠‘三七開’就很好了，很不錯了；我死了，如果後人能夠給我以‘三七開’的估計，我就很高興、很滿意了。這是個重要的理論問題，是個是否堅持歷史唯物主義的問題。”“馬克思、恩格斯没有説過‘凡是’，列寧、斯大林也没有説過‘凡是’，毛澤東同志自己也没有説過‘凡是’。”“把毛澤東同志在這個問題上講的移到另外的問題上，在這個地點講的移到另外的地點，在這個時間講的移到另外的時間，在這個條件下講的移到另外的條件下，這樣做，不行嘛！”

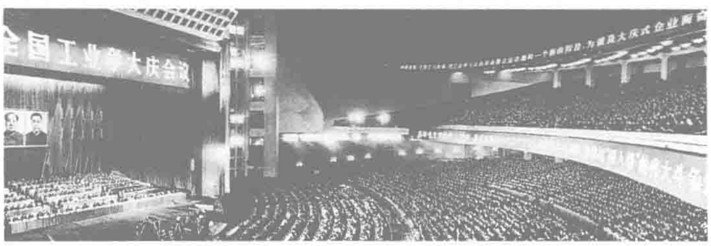


5.3 陳偉強在第八屆亞洲舉重錦標賽上，兩度打破 52 公斤級挺舉世界紀錄。

華國鋒發出辦 10 個大慶的豪言

5.13 由中共中央召集的工業學大慶會議在北京閉幕，會上，華國鋒在没有掌握可靠的地質資源資料的情况下，提出：“石油光有一個大慶不行，要有 10 來個大慶。”他要求在第五個五年計劃期間，全國至少要有 1／3 的企業辦成大慶式企業。

會議把學不學大慶，提到了走不走自己自力更生的工業發展道路的高度，並將今年建成大慶式企業的數字分配到各省、市、自治區。



全國工業學大慶會議會場。

劉傳新自殺

5.19 原北京市公安局局長劉傳新自縊身亡。

“文革”初期，原任某軍副政委的劉傳新成爲北京市公安局軍管會主要成員，在他的主持下，近千名北京公安系統幹部被打成“叛徒、特務、反革命分子”。

1976 年 4 月，劉傳新直接指揮了對天安門悼念和抗議活動的鎮壓，並炮製出《關於天安門廣場政治事件真相》一文。

江青集團倒臺後，劉傳新被隔離審查。



本月 新華社報道，王洪文為了給自己樹碑立傳，把他在上海第十七棉紡廠的辦公室按原樣保留供人參觀。圖為這個廠的幹部和工人在王洪文的原辦公室里揭批王洪文。



6.7　越南總理范文同訪華，華國鋒會見了他。

本月　韓咏華女士由美國回國定居。韓女士是原國民黨政府教育部長、舊清華大學校長梅貽琦先生的夫人。1951 年隨梅先生去美國，梅先生病逝後，她曾於 1974 年回國探親，感受到了祖國的巨大變化。26 日，鄧穎超會見韓咏華女士。





6.3　臺灣最大的“巨無霸”油輪“珀瑪奮進”號在臺灣中國造船公司高雄造船塢正式命名下水。

圖為“珀瑪奮進”號出海。

萬里主政安徽

本月　萬里被派往安徽，出任中共安徽省委第一書記。

安徽省的農業在十年動亂中遭受嚴重破壞，農民食不果腹、衣不蔽體。

萬里到任不久，即大膽提出“以農業爲中心”的口號，舍弃“以階級鬥爭爲綱”。在百年一遇的特大旱災面前，爲幫助農民走出困境，萬里作出“借地給農民”的決策，寫下了農村改革的著名一章。

柏楊提前獲釋

6.7　因“大力水手事件”被判 10 年徒刑的臺灣雜文家柏楊提前獲釋出獄。

1968 年 1 月 3 日，臺灣《中華日報》家庭版刊登外國漫畫《大力士水手》，講述父子倆合購 1 個小島，建立王國，父子倆競選總統的故事。臺灣當局認爲漫畫影射蔣介石父子，“侮辱元首”，於同年 3 月 4 日逮捕該漫畫專欄負責人柏楊，判刑後送綠島監禁。

打倒“遼寧太上皇”

6.24　《人民日報》轉載《遼寧日報》文章《徹底埋葬“四人幫”，打倒遼寧“太上皇”》。

“遼寧太上皇”毛遠新是毛澤東的侄兒，畢業於哈爾濱軍事工程學院。文革爆發後，毛遠新組織“哈軍工紅色造反團”。1968 年他一躍成爲遼寧革委會副主任兼沈陽軍區政委，後任遼寧省委書記，成爲遼寧以至東北的實權人物。1973 年樹立“反潮流闖將”張鐵生。1974 年創造“哈爾套經驗”。1975 年 9 月進入中南海，充當病情日重的毛澤東和中共政治局之間的聯絡員，與江青等勾結，在打擊鄧小平和鎮壓四五事件上起了重要作用。

1977•6

2　聯合工作組開始調查福建省破壞山林案件處理情況。

2　越南政府副總理兼國防部長武元甲率軍事代表團訪華。

5　吉林大學教授唐敖慶與江元生等人共同建立分子軌道圖形理論，引起國內外化學界的重視。

6　蘇丹總統尼邁里應邀訪問中國。

10　中國和西班牙達成商標注冊互惠協議的換文儀式在北京舉行。

11　原中國青年藝術劇院副院長孫維世被平反。

11　新華社報道，四川省 5000 多萬畝夏熟作物全面豐收。

13　中國外交部就日本政府強使《日韓共同開發大陸架協定》在日本國會得到“自然批準”一事發出嚴重抗議。

13　全國手球比賽在安徽省合肥市舉行。

14　新華社訊，廣東曲江石峽地區發現 1 處距今 3000 至 5000 多年的古文化遺址和氏族公共墓地。

17　著名文學戲劇工作者錢杏邨（阿英）在北京病故，終年 77 歲。

18　老撾人民革命黨總書記凱山・豐威漢來華訪問。

20　國務院成立以姚依林為組長的財貿小組。

21　粟裕代表中央軍委宣佈為許光達平反，恢復名譽。

22　國務院要求把農村手工業企業劃歸人民公社領導管理。

24　中國戶縣農民畫展在日內瓦聯合國萬國宮新樓開幕。

25　新華社訊，陽（陽平關）安（安康）電氣化鐵路建成通車，這是中國第二條電氣化鐵路，全長 356 公里。

27　新華社訊，中國已有 900 個縣建立了噴灌試驗田。

28　《人民日報》發表文章，提出正確認識、充分發揮人民教師的作用。

29　教育部提出試招應屆高中畢業生直接上大學。

29　美國國務卿萬斯宣佈 8 月訪華，意在使中美關繫正常化。

30　《人民日報》發表文章《要知松高潔，待到雪化時》，為《科學技術工作匯報提綱》恢復名譽。

1977·7

1 新華社訊，中國醫藥人員研製成功一新抗菌素——球紅霉素。

2 鄧穎超會見美國友好人士韓丁和他的女兒。

4 中共中央批轉《關於遼寧省揭批"四人幫"及其死黨毛遠新鬥爭情況的報告》，肯定了遼寧揭批"四人幫"的群衆運動。

5 1977年中國工藝品交易會在北京舉行。

8 國務院發出通知，要求各地虧損企業限期扭虧為盈，要在2年內基本消滅經營性虧損，對政策性虧損實行定額補貼辦法。

8 陳偉強、劉航遠相繼打破52公斤級、56公斤級挺舉世界青年紀錄。

8 中國萬噸遠洋貨輪"風雷"號首航普拉亞成功。

10 中國人民銀行頒佈《國營工業貸款辦法》。

10 天津市紡織工業研究所試製成功我國第一臺自動光譜測色計。

13 《人民日報》發表文章揭露北大、清華"大批判組"是"四人幫"的反革命別動隊。

15 全軍第四屆文藝匯演在北京開幕。

17 1977年北京國際足球邀請賽在北京舉行。

19 新華社訊，中國第一臺自行設計並全部採用國產材料的80萬倍電子顯微鏡試製成功。

21 鄧小平在中共十屆三中全會上提出要完整準確理解毛澤東思想。

24 新華社訊，中國成功研製出1種採用硅太陽能電池的新型航標燈。

24 著名文學評論家、詩人何其芳在北京逝世。

25 強颱風襲擊臺灣南部，造成30年來未曾有過的嚴重災害。

30 經中共中央批準，全國各報紙全文發表毛澤東在1961年7月30日寫的《給江西共產主義勞動大學的一封信》。

△ 為紀念中共建軍50週年，《人民日報》陸續發表懷念朱德、賀龍、陳毅、葉挺等人的文章。

△ 全軍專用槍射擊比賽在北京舉行。3項全國紀錄被打破，破1項世界紀錄。

中共十屆三中·鄧小平復出

7.16 華國鋒在北京主持召開中共十屆三中全會，133名中央委員、94名候補中央委員出席會議。

全會通過了4項決議：1.追認華國鋒任中共中央主席、中央軍委主席。2.恢復鄧小平中央政治局委員、常委，中共中央副主席，中央軍委副主席，國務院副總理，解放軍總參謀長等職務。3.永遠開除王洪文、張春橋、江青、姚文元的黨籍，撤銷他們黨內外一切職務。4.決定提前召開中國共產黨第十一次全國代表大會，並通過大會議程。

全會聲討和批判了"四人幫"的罪行，但在"兩個凡是"方針指導下，仍堅持文化大革命的理論，堅持九大提出的"黨的基本路綫"、"以階級鬥爭爲綱"和"無產階級專政下繼續革命"等觀點，認爲"四人幫"推行的是一條極右而不是極左的反革命路綫。鄧小平針對這些情況在閉幕會上作了重要講話。



中共十屆三中全會主席臺。



7.25 中國登山隊第一次登上天山最高峰托木爾峰。



7.7 解放軍空軍中隊長范園焱駕駛米格19戰鬥機投奔臺灣。

再擬進口計劃

7.17 國家計委向國務院提出今後8年引進新技術和成套設備的計劃，除抓緊把1973年批準的43億美元進口方案中的在建項目盡快建成投產外，擬再進口一批成套設備、單機和先進技術，主要是化肥、化纖、石油化工等項目，還包括燃料、動力方面的新技術。這些設備和技術共需65億美元，國內配套工程的基建投資共約400億元。

阿爾巴尼亞反華

7.7 阿爾巴尼亞勞動黨在其黨報上發表長文，對毛澤東的三個世界劃分理論表示反對，從而使其原先對中國的非議出現新的陞級。

1976年11月，阿黨領導人將中阿分歧公開化。

中共對該文未予置理。

四川發現首具肉食恐龍化石

7.23 新華社報道，四川省永川縣一個水庫的工地上，發現了一具比較完整的肉食恐龍化石。

經科學鑒定，這隻恐龍大約生活在距今1.5萬年前的晚侏羅紀。這樣完整的肉食恐龍化石在國內是第一次發現。



1977·8

“文化大革命”到此為止

8.12 中國共産黨第十一次全國代表大會在北京舉行。到會代表1510名，代表着全黨3500多萬黨員。

華國鋒代表中共中央作政治報告，初步總結了同“四人幫”的鬥爭，宣告文化大革命已經結束，重申調動黨内外一切積極因素，團結一切可以團結的力量，爲在本世紀内把我國建設成爲社會主義的現代化强國而奮鬥，是新時期的根本任務。但報告肯定十大的政治路綫和組織路綫都是正確的，肯定文化大革命對於鞏固無産階級專政、防止資本主義復辟、建設社會主義是完全必要的、非常及時的。報告説“文革”將作爲無産階級專政歷史上的創舉載入史册，今後還要進行多次。報告隻字不提黨在文化大革命中的嚴重的“左”的錯誤，認定“四人幫”執行的是一條極右的反革命修正主義路綫。葉劍英代表中央作的關於修改黨章的報告。雖然對十大黨章作了不少修改，但在很多方面也沿襲了“左”的錯誤理論和規定。因此，從根本上説，中共十一大没有能夠從黨的指導思想和理論體系上完成撥亂反正的任務。



華國鋒、葉劍英、鄧小平、李先念、汪東興（左起）在十一大上。

大會選舉了新的中央委員會，當選的中央委員201人，候補中央委員132人。

鄧小平致閉幕詞，强調一定要恢復和發揚毛主席爲我黨樹立的民主集中制、群衆路綫、實事求是、批評與自我批評、謙虚謹慎、戒驕戒躁、艱苦奮鬥等優良傳統和作風。

19日，中央委員會召開第一次全體會議，選舉中央領導機構。華國鋒當選中共中央主席，葉劍英、鄧小平、李先念、汪東興當選副主席。中央政治局委員23名，候補委員3名，常委5名。25日，公佈中央軍委組成名單：中央軍委主席華國鋒，副主席葉劍英、鄧小平、劉伯承、徐向前、聶榮臻。



8.30 南斯拉夫社會主義聯邦共和國總統、南斯拉夫共産主義者聯盟主席鐵托從今日起至次月8日在中國訪問，並與中共中央主席華國鋒商定恢復中共和南共聯盟關繫。中南兩黨和兩國關繫自1958年起破裂，近年來多有改善。

圖為鐵托在歡迎他的文藝晚會上。

提高部分工人工資

8.10 國務院發出《關於調整部分職工工資的通知》，决定從今年10月1日起，提高部分職工的工資。調資的重點是工作多年、工資偏低的職工。調資要根據其政治表現、勞動態度、貢獻大小等，由群衆評議，經黨委批準。

澳門興建賽馬車場

本月 澳門在氹仔填海興建賽馬車場，1980年落成。

整座賽馬車場佔地21.3萬平方米，5層看臺大樓總建築面積3.5萬平方米，全天候跑道可容8至12輛馬車出賽，場内設電話投注服務，並設外圍投注站。

2 中國出土文物展覽赴日展出議定書在北京簽訂。

3 國務院批準成立國家物價總局，由國家計委代管；各地區、各部門建立相應的管理物價的機構。

4 聯合國秘書長庫爾特·瓦爾德海姆訪問中國。

5 中國駐印度大使館就印度政府領導人接見西藏達賴喇嘛一事向印度提出强烈抗議。

6 方志敏烈士遺骨安放儀式在南昌舉行。

6 國際大地測量和地球物理協會决定接收中國為會員。

8 中共中央副主席鄧小平在科學和教育座談會上發表講話，指出中國要趕上世界先進水平，就要從科學和教育着手。

8 新華社訊，文字改革委員會和國家標準計量局制定《部分計量單位名稱統一用字表》。

10 《天文普及年曆》出版。

13 全國高等學校招生工作會議决定高校招生採取統一考試、擇優錄取的辦法。

16 鄧小平會見美籍華裔生物學家牛滿江夫婦。

16 《兒童文字》叢刊第一期出版。

17 《人民日報》發表社論《質量第一》。

20 《人民日報》發表社論《一定要把國營農場搞好》，要求徹底整頓“軟、散、懶”的領導班子。

22 美國國務卿賽勒斯·萬斯訪問中國。

23 中共中央發出通知要求進一步做好援外工作。

26 我國自行設計、製造的農林飛機通過鑒定投產。

26 新華社訊，我國目前最大的5立方米裝載機在柳州工程機械廠製成。

27 蔣經國對美國記者發表談話，稱臺灣以三分軍事、七分政治為原則解决中國問題，七分政治就是爭取大陸人心。

28 原教育部部長周榮鑫追悼會在北京八寶山革命公墓舉行。

29 新華社訊，毛主席紀念堂已全部建成，安放毛澤東遺體的水晶棺已移入堂内。

△ 香港《鏡報》月刊創刊，這份綜合性雜誌是由徐四民出資經營的。

1977·9

3　華國鋒同南斯拉夫總統、南共聯盟主席鐵托繼續會談，商定中南兩黨恢復關繫。

3　《人民日報》發表社論《加強農業生產第一綫》，指出要注意合理分配和正確使用農村勞動力。

4　《人民日報》發表評論員文章《必須重視人民來信來訪》。

5　新華社訊，河北省永年縣委建立了"黨委接待日"制度。

8　《人民日報》發表毛澤東1963年12月23日的指示《加強互相學習，克服固步自封、驕傲自滿》。

11　烏蘭夫率領中國人大代表團離京赴澳大利亞、新西蘭訪問。

15　解放軍副總參謀長楊成武率軍事代表團訪問法國。

16　緬甸總統吳奈溫應邀訪問中國。

17　中國成功地進行了1次核試驗。

18　中共中央發出《關於召開全國科學大會的通知》。

18　尼日爾最高軍事委員會主席、國家元首孔切應邀訪華。

20　赤道幾內亞總統比約戈應邀訪華。

21　《人民日報》發表葉劍英《攻關》詩："攻城不怕堅，攻書莫畏難。科學有險阻，苦戰能過關。"

22　國務院、中央軍委決定任命洪學智為國務院國防工業辦公室主任。

23　全國科學大會預備會在北京召開。

26　鄧小平會見美籍數學家陳省身。

27　《人民日報》發表署名文章，認為各盡所能、按勞分配是社會主義原則。

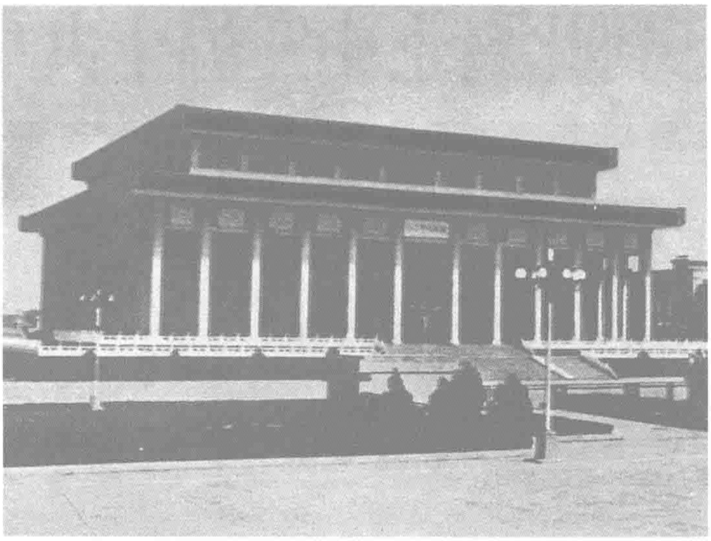
28　《人民日報》發表陳雲的文章《堅持實事求是的革命作風》。

28　柬埔寨共產黨中央書記、民柬政府總理波爾布特訪問中國。

29　中國和日本商標保護協定在北京簽字。

29　原中共中央高級黨校黨委書記兼校長林楓在北京病逝。

29　新華社訊，中國測繪人員測出天山最高峰托木爾峰精確高度為7435.3米。



毛主席紀念堂。

毛澤東逝世週年·紀念堂落成

9.9　中共中央、全國人大常委會、國務院和中央軍委聯合在毛主席紀念堂北門前廣場隆重舉行紀念毛澤東逝世1週年及毛主席紀念堂落成典禮大會。葉劍英主持大會，華國鋒講話，他號召全黨全軍全國各族人民繼承毛澤東的遺志，高舉毛澤東的偉大旗幟，沿着黨的十一大路綫前進。

毛主席紀念堂座落在天安門廣場人民英雄紀念碑南面。堂内分設北大廳、瞻仰廳、南大廳。瞻仰廳正中安放水晶棺，毛澤東身穿灰色服裝，遺體上覆蓋着中國共產黨黨旗。

鄧小平痛詰"兩個估計"

9.19　鄧小平同教育部部長劉西堯談教育戰綫的撥亂反正問題，批判《1971年全國教育工作會議紀要》提出的"兩個估計"。

鄧小平説，《紀要》毛澤東同志畫了圈，不等於里面就没有是非問題了。"兩個估計"是不符合實際的，怎么能把幾百萬、上千萬知識分子一棍子打死呢？我們現在的人才，大部分還不是17年培養出來的？你們管教育的不爲廣大知識分子説話，還背着"兩個估計"的包袱，將來要摔筋斗的。教育部要爭取主動，放手去抓，大膽去抓，要獨立思考，該怎么辦就怎么辦。

鄧小平還談到健全教育部機構、處理工宣隊以及大學體制、教師隊伍、後勤管理等問題，提出要從應届高中生中直接招收大學生，一看本人表現，二是擇優錄取。

臺灣島又興12項大型建設

9.23　臺灣當局"行政院院長"蔣經國宣佈進行12項建設：完成臺灣環島鐵路網；新建東西橫貫公路3條；高速公路延至屏東；擴建中國鋼鐵公司；興建核能電廠；建成臺中港；開發新市鎮，擴建住宅；改善農田排水系統；修建西岸海堤及全島重要河堤；拓建屏東至鵝鑾鼻的4綫高級公路；設置農業機械化基金；每縣建一文化中心。

"幫腔"逐出教材

9.7　教育部發出通知，要求各地教育部門清除各類教材中"四人幫"及其餘黨的言論和形象。

通知指出，各種教材、尤其是中小學教材中，過去都大量沿用了"四人幫"及其控制的寫作班子，如"梁效"、"初瀾"、"江天"、"羅思鼎"等的言論和文章，現應徹底清除。

國家科委成立

9.18　爲加强全國科學技術工作的領導，中共中央決定成立國家科學技術委員會。

16日，中央發出召開全國科學大會的通知，强調指出四個現代化的關鍵是科學技術現代化，號召全國青少年樹立愛科學、講科學、用科學的風氣，向科學技術現代化進軍。

國家科委主任由方毅兼任，主要負責：調查研究科學技術工作情況，組織編制全國科學技術發展的長遠規劃和年度計劃並檢查實施情況，進行重大科研任務的分工協調，組織重要科研成果、發明創造的鑒定、獎勵和推廣應用，組織對外科技交流等。



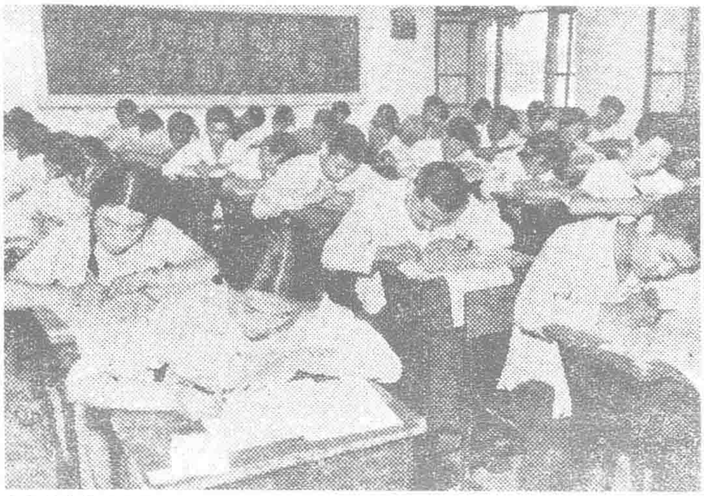
9.28　北京天文臺天文工作者觀測到太陽連續發生3次大爆炸。

高考制度恢復　大學校門重開

10.12　國務院發出通知，決定高等學校招生的原則爲：面向應屆畢業生和各界適齡青年，自願報名，統一考試，擇優錄取。從1966年開始廢止的高校招生考試制度正式恢復，大學校門向求學青年重新敞開。

本年全國約有570萬青年報考，27.3萬人被錄取。由於把文化考試成績作爲錄取的重要依據，新生質量顯著提高。

大學招生制度的改革，鼓舞了青年努力學習，爭取上進，提高了高等教育質量。



高考恢復後的首批考生。

陳景潤成為青年人的新偶像



在斗室研究數學問題的陳景潤。

10.3　新華社報道，中國科學院數學研究所的陳景潤，論證世界數論難題“歌德巴赫猜想”獲得重大成果。

“歌德巴赫猜想”是德國數學家歌德巴赫於1742年提出來的1個未經論證的猜想，即任何1個偶數均可表示爲2個素數之和，簡稱“1＋1”。由於這個猜想牽涉到數學理論中的許多重要問題，被稱爲數學皇冠上的明珠，使200多年來中外數學家絞盡腦汁。陳景潤在前人研究的基礎上，1966年初步取得成果，1973年發表《大偶數表爲1個素數及不超過2個素數的乘積之和》的論文，把猜想論證到“1＋2”，取得極具意義的重大突破。

陳景潤的研究成果引起國內外高度重視，被稱爲“陳氏定理”。陳景潤刻苦鑽研科學的精神被大力宣傳，他成爲一代青年的偶像。學科學、講科學、用科學開始在青年中蔚然成風，科學研究亦開始受到尊重，知識分子的地位也大爲提高。

甲骨文再發現

10.16　一批極為珍貴的西周早期甲骨在陝西周原地區被發現。

甲骨文是商周時代刻在龜甲獸骨上的文字，1899年首次發現於河南安陽“殷墟”。1928年後作了多次發掘，先後出土約10餘萬片甲骨，上面刻有商王朝占卜凶吉時的卜辭和有關記事文字。

此次出土甲骨共1.5萬多片。周原地區是周王朝的發祥地，這批甲骨文對研究西周早期的政治、經濟、文化狀況，探索周文化的淵源及與商文化的關繫，提供了寶貴資料。

甲骨文的發現也是文字研究的一個重要成果。已發現的甲骨文單字4500餘個，可認識的約1700個。甲骨文的文字結構從獨體趨向合體，並出現大批形聲字，是一種相當進步的文字。在可識的漢字中，甲骨文是最古老的文字體系，被認為是現代漢字的起源。

1977·10

3　我國西南最大的水電站——龔咀電站，在四川省樂山縣大渡河上建成。

4　喀麥隆總統阿希喬應邀訪問中國。

5　中共中央決定在全國各地迅速恢復黨校建設，糾正黨的委員會不管黨校的現象。

6　《人民日報》、《紅旗》雜誌、《解放軍報》發表社論，提出抓緊清查“四人幫”的幫派體繫。

7　《人民日報》發表署名文章《把“四人幫”顛倒了的幹部路綫是非糾正過來》。

8　鄧小平會見美籍物理學家吳健雄、袁家騮。

9　中共中央黨校舉行開學典禮，中共中央主席兼中央黨校校長華國鋒、副校長胡耀邦等出席了開學典禮。

9　《人民教育》雜誌停刊11年后復刊。

10　新華社訊，全國90%的人民公社和70%的生產大隊辦起了109萬個企業。

12　新華社訊，山西陽高縣許家屯發現1處古人類化石及文化遺址，此古人類化石被命名為“許家屯人”。

15　中共中央批轉中央統戰部請示報告，指出應調動全國現有的8個愛國民主黨派、共7萬人的積極性為建設國家服務。

17　中國運動員在第四屆亞洲青年籃球錦標賽上分獲男、女隊第二名。

19　新華社訊，中國科學院委托中國科技大學創辦的研究生院在北京成立。

22　解放軍“八一”射擊隊在訪問朝鮮的兩次比賽中打破2項世界紀錄。

23　新華社報道，全國已連續10年沒有發生蝗災，蝗災已被科學工作者控制住。

28　臺灣第一座地熱電廠在宜蘭試車發電。

29　著名語言學家、民盟中央副主席陳望道在上海病逝，享年87歲。

31　中共中央決定恢復中央宣傳部，張平化任部長。

31　中共中央決定增補鄧小平、李先念、汪東興為毛澤東著作編輯出版委員會副主任。

△　遼寧省撤銷朝陽農學院，重建沈陽農學院。

1977·11

1 臺灣《夏潮》月刊刊登"立法委員"胡秋原的文章，指出臺灣不可無大陸，大陸亦不可無臺灣，中國人民要團結起來。

3 教育部和中科院聯合發出1977年招收研究生具體辦法通知，規定按志願報考，經單位介紹，經考試擇優錄取辦法。

3 鄧小平會見美籍數理邏輯學家王浩。

4 港英政府發表綠皮書，提出未來的教育方嚮，建議中文大學改為3年制。

5 臺灣警方宣佈破獲"共產黨組織"、"人民解放陣綫"，戴光華等3人被捕。

6 中共中央轉發教育部黨組的請示報告，決定從學校撤出工人宣傳隊。

7 新華社訊，全國自然科學規劃會議制定數學、物理學、化學、天文學、地學、生物學6大學科和其它新學科的規劃。

8 新華社訊，中國自行設計和研製的第一個數學控制衛星通訊地面站建成。

13 國務院批轉財政部《關於稅收管理體制的規定》，指出稅收政策、稅種、稅率等方面的管理權限屬於中央，由國務院統一規定。

13 中國乒乓球隊獲得第二屆巴列維杯國際乒乓球錦標賽男女團體冠軍。

14 國務院、中央軍委決定設立中央軍委科學技術裝備委員會，張愛萍任主任。

16 臺灣北部第一座核電廠正式發電。

18 《人民日報》發表教育部大批判組文章《教育戰綫的一場大論戰——批判"四人幫"炮製的"兩個估計"》。

20 黎笋率領越南黨政代表團訪問中國。

20 物理學家、科協副主席吳有訓病逝，終年80歲。

21 《人民日報》編輯部邀請文藝界人士舉行座談，提出徹底批判"文藝黑綫專政論"。

28 《人民日報》發表公安部文章，指出要加強對階級敵人的專政。

△ 下旬，南海海洋研究所派出的"實驗"號科學考察船完成對南海考察返回廣州。

△ 解放軍在武漢地區進行首次電子對抗實兵試驗學習。

《班主任》：文藝界自我解凍

11.20 短篇小說《班主任》在《人民文學》發表，引起社會各界强烈反響。

小說着力刻畫班主任張俊石對小流氓宋寶琦和團支書謝惠敏這兩個學生的教育。按"文革"理論，宋寶琦是受資產階級思想嚴重腐蝕的小流氓，而謝惠敏卻是由無產階級思想武裝起來的小戰士。但是在張老師眼内，他們都是受"四人幫"極左思想毒害的受害者。他們同樣知識貧乏，謝惠敏的機械的思想、嚴重的形式主義，較之宋寶琦的愚昧無知，危害更大，流毒更深。因此，作者劉心武在小說中發出"救救孩子"的呼號。

作者劉心武所刻畫的形象，衝破了長期以來"人性階級分"的理論，直面社會現實，衝開了文藝創作長期以來祇能寫階級鬥爭的禁區。一個工人寫信給編輯部說："我認爲這不是小說，而是生活的真實寫照。"

《班主任》首次衝破了"文革"文學的禁區，帶動文學創作回到現實主義中來。此後，一系列反映"文革"現實的文藝作品紛紛出臺。



教師開始受到尊敬。

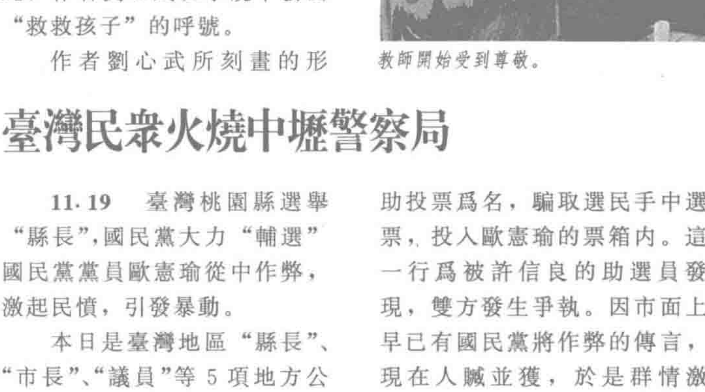
臺灣民衆火燒中壢警察局

11.19 臺灣桃園縣選舉"縣長"，國民黨大力"輔選"國民黨黨員歐憲瑜從中作弊，激起民憤，引發暴動。

本日是臺灣地區"縣長"、"市長"、"議員"等5項地方公職人員選舉日。許信良、歐憲瑜同時競選桃園"縣長"。許信良因《風雨之聲》一書抨擊蔣經國父子，被視爲叛黨狂徒。國民黨力阻他當選，並大力支持歐憲瑜。

投票當天，中壢鎮213投票所主任檢察員范姜新林以協助投票爲名，騙取選民手中選票，投入歐憲瑜的票箱内。這一行爲被許信良的助選員發現，雙方發生爭執。因市面上早已有國民黨將作弊的傳言，現在人贓並獲，於是群情激憤，群衆聚集鼓噪。桃園縣急調警察彈壓，庇護作弊人員。這更激起衆怒，他們聚集2萬餘人，火燒中壢警局，焚毀警車及各類汽車60餘輛。

次日凌晨，臺灣當局宣佈許信良當選，並將作弊人員"法辦"，暴動始平息。



中壢民衆在警局門前搗毀警車。

香港警廉衝突

11.1 繼前一日香港5000名警務人員及其家屬，在九龍警察球場集會，公開反對廉政專員公署的反貪污調查之後，今天又有大批警員向警務署遞交請願信，並衝上中環和記大廈的廉政公署總部，肆意打砸，毆傷該署職員。

香港警務部門一向貪污甚烈，因此成爲廉署的重點調查對象，大批警察因涉嫌貪污被控，警界一時人人自危。

港府最後作出讓步，宣佈赦免1977年1月以前發生的警務人員貪污案的刑事責任。



香港警察與家屬集會反對廉署。

胡耀邦出掌中共中央組織部

12.10 中共中央任命胡耀邦爲中央組織部部長，開始在全國範圍内落實幹部政策。胡耀邦曾任團中央第一書記，今年3月起任中央黨校副校長。

胡耀邦上任後，率有關人員做了大量的調查研究工作，開始了解幹部遭迫害情况。他提出，凡是不實之詞，凡是不正確的結論和處理，不管是什么時候、什么情况下搞的，不管是哪一級、什么人定的和批的，都要改正過來，這就在實際中突破了"左"的辦案思想和"兩個凡是"，一大批冤假錯案開始得到平反。



胡耀邦常常到各地基層考察。

軍委部署再次整軍·確定10項戰鬥任務

12.12 爲整頓軍隊、把與"四人幫"關係密切的人從軍隊中徹底清除出去，中共中央軍委召開全體會議。軍委主席華國鋒，副主席葉劍英、鄧小平在會上講了話。

葉劍英提出抓綱治軍的10項任務：把揭批"四人幫"進行到底；貫徹毛澤東戰略思想，做好作戰準備；整頓領導班子；加强黨的建設；把教育訓練提到戰略地位；加速裝備現代化；搞好精減整編，改革兵役制度；加强後勤戰備建設；堅持三結合的武裝力量體制，加强民兵建設；恢復和發揚優良傳統和作風。

鄧小平指示："對於同'四人幫'篡黨奪權陰謀活動有牽連的人和事，一定要徹底清查……在調配領導班子時，那些參與'四人幫'篡黨奪權陰謀活動的人，當然不能讓他們進來。"在談到紀律時，他說："八大軍區司令員調動時，十天都到了職……紀律問題一九七五年提過，並没有解決。"

1975年1月，鄧小平出任中央軍委副主席兼總參謀長，就提出要整頓軍隊，不重用派性嚴重或堅持派性不改的人。但次年4月7日鄧小平被免職。



12.10 北京地區開始進行"文革"後第一次高考。

中國科學院恢復所長分工負責制

12.24 經國務院批準，中國科學院任命了一批研究所所長和副所長：黄昆爲半導體所所長，施汝爲爲物理所所長，貝時璋爲生物物理所所長，柳大綱爲化學所所長，胡含爲遺傳所所長，楊鐘健爲古脊椎動物與人類所所長，程茂生爲北京天文臺臺長，丁波爲中國圖書進出口公司經理。

此次任命，意爲恢復曾被斥爲"修正主義產物"的黨委領導下的所長分工負責制。

1977·12

2 新華社訊，《董必武詩選》出版發行。

4 《人民日報》發表最高法院理論組《牢牢掌握無產階級專政的"刀把子"——批判林彪、"四人幫"徹底砸爛公檢法的罪行》一文。

6 許家屯出任中共江蘇省委第一書記。

7 國家計委、財政部提出改進現行的固定資產更新改造資金管理的辦法，規定國營企業提取折舊資金，50%自留，50%上交。

7 全國羽毛球賽在廣州閉幕，廣東男隊、上海女隊分獲成年隊男女團體冠軍。

7 《人民日報》發表評論員文章《大力發展各級各類教育事業》。

9 中共河南省委決定為"馬振撫公社中學事件"中受害的幹部教師平反。

10 臺灣最大的漁港高雄縣興達港通航。

14 巴基斯坦政府首腦齊亞·哈克訪問中國。

15 國務院批準撤銷中央五七藝術大學的建制，恢復中央音樂學院、中央美術學院、中央戲劇學院等學校校名。

17 教育部、財政部發出通知，在普通高校、中專和技校實行人民助學金制度。

17 國務院批準外交部、教育部的報告，規定自1978年起前來中國大學學習的留學生要上交高中畢業證書和成績單。

19 教育部、中央廣播事業局聯合開辦面嚮全國的電視教育講座。

19 經國務院批準，中國文字改革委員會發表《第二次漢字簡化方案（草案）》。

21 新華社訊，山東臨沭縣岌山公社常林大隊農民發現1顆中國最大的天然金剛石，重158.87克拉，被命名為"常林鑽石"。

26 國内目前最大的容積為2580立方米的高爐在鞍鋼投產。

28 新華社訊，中國科學調查船成功考察了中沙、西沙和南沙群島以北的海域。

△ 歐洲共同市場決定進一步限制香港紡織品進口，港方預計每年將損失10億元。

△ 國家體委開始頒發《國家體育鍛煉標準》證書和證章。

1978·1

1　《人民日報》、《紅旗》雜誌、《解放軍報》發表社論，強調建設速度的問題不是一個單純的經濟問題，而是一個尖銳的政治問題。

2　新華社訊，紫金山天文臺首次採用中國研製的陶瓷反射鏡面拍攝出清晰的月球、土星、木星的照片。

4　第三次全國農業機械業會議召開，提出到1980年基本實現農業機械化。

5　上海鐵路局東風3型0058號內燃機車被命名為“周恩來號”。

5　經中共中央軍委批準，中國人民解放軍軍事學院、政治學院、後勤學院重新成立。

7　《人民日報》報道，北京圖書館開放一批文化大革命時期的禁書，包括自然科學和中外學術名著等。

10　教育部提出將1977年和1978年研究生招收工作合併進行，同時報考，統一入學，全國共招收研究生10708人。

11　新華社訊，全國出版工作座談會在北京召開。

11　臺灣當局判處被指為“由中共操縱的‘人民解放陣綫’”成員的戴光華等6人無期徒刑和有期徒刑。

12　解放軍鐵道兵學院在長沙成立。

15　中國裘皮、革皮服裝交易會在北京舉行。

19　法國總理雷蒙·巴爾應邀訪問中國，到達北京。

20　新華社報道，中國海洋科學工作者在東海考察獲得大量資料。

23　硬骨頭六連展覽館在杭州開館。

24　新華社訊，國務院知青上山下鄉領導小組辦公室在北京召開省、市、自治區知青辦負責人會議。

25　《光明日報》以《毛主席的教育路綫始終佔主導地位》為題，發表關於教育戰綫17年兩條路綫鬥爭的資料。

26　中國發射1顆人造衛星，衛星按預定時間返回地面。

26　國務院副總理鄧小平離開北京到達仰光，開始對緬甸進行訪問。

27　夏朝都城陽城遺址在河南登封縣發現。

六成職工工資增加

1.1　新華社報道，從1977年10月1日開始，全國六成職工工資增加。

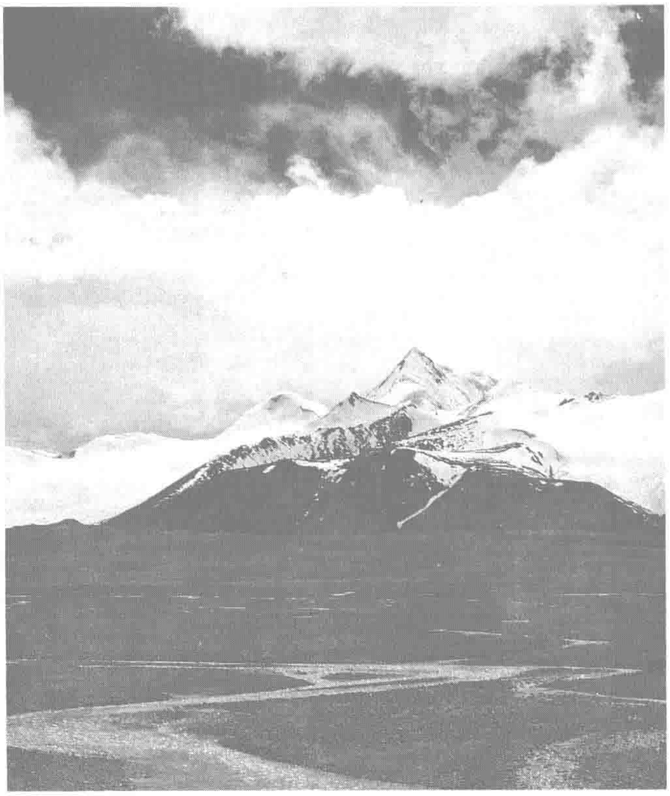
這次增加工資的主要對象，是參加工作多年、工資偏低而表現較好的職工及工資標準偏低的職工。

從1956年實行統一工資制度以來，先後調整過6次工資，這次是增幅最大的1次。

開辦重點中小學

1.11　教育部發出通知，要求切實辦好一批重點中小學，以提高中小學教育質量。

教育部提出，大中城市可在市和區兩級舉辦重點學校；各省、自治區可在省、地（市）、縣3級舉辦重點學校；省和地（市）兩級可各自辦好一批重點中小學。至1979年底，全國共有重點中學5200多所，重點小學7000多所。



1.13　新華社報道，長江流域規劃辦公室勘查確定長江源頭在唐古拉山脈主峰各拉丹冬雪山西南側的沱沱河。圖為長江源頭。

關心社會下層　臺灣鄉土文學被指控宣傳階級論



鄉土文學代表作家尉天驄、楊逵、陳映真（左起）。

1.18　臺灣召開“國軍文藝大會”，對鄉土文學及其作家進行抨擊，指鄉土文學“別有用心”地“宣傳階級論”，“要予以徹底的撲滅與打擊”。

60年代中期，臺灣的一些作家，如陳映真、王拓、黃春明、尉天驄等，在民族思潮影響下，關心現實，擺脱過去書齋式的創作，深入社會下層，注視民疾，寫農民、漁民、妓女、小生意人、工人的生活境遇和工作面貌，其作品被稱爲“鄉土文學”或“工農文學”。70年代，鄉土文學蓬勃發展，日漸引起各界人士的注意，有褒有貶，爭議漸起。

1977年8月，臺灣《聯合報》連續載文批評鄉土文學，掀起了鄉土文學論戰的高潮。17日，臺灣《中央日報》總主筆彭歌首先發表《不談人性，何有文學》一文，批評鄉土文學是“用階級觀點來限制文學”，質問“衹講階級，不承認普遍的人性，哪里還有文學”。20日，校園詩人余光中發表《狼來了》一文，形容鄉土文學作家的創作觀點與延安工農兵文藝路綫“有些暗合之處”，並說“北京未聞有三民主義文學，臺北街頭可見工農兵文藝，臺灣的文化界真夠大方”。這2篇文章發表後，論戰雙方紛紛撰文表明觀點，支持鄉土文學者肯定它在臺灣當代文學中的地位，反對這種政治圍攻的做法。回歸鄉土、關懷本土的主張形成一股風潮，在文藝界産生深遠影響。

五届人大、五届政協相繼舉行

本月 24日，全國政協五屆一次會議舉行。26日，全國人大五屆一次會議舉行。兩個大會，分別爲期13天和8天。

五屆一次政協會議通過了新的《中國人民政治協商會議章程》。會議選舉鄧小平擔任五屆政協全國委員會主席。烏蘭夫、韋國清、彭冲、趙紫陽等被推舉爲副主席。



鄧小平當選政協主席。



參加政協的民主黨派代表。

五屆人大的主要議題是：動員全國各族人民團結起來，爲建設社會主義强國而奮鬥。大會通過了國務院代總理華國鋒的《政府工作報告》，聽取了葉劍英關於修改憲法的報告，通過了《中華人民共和國憲法》，同意了國務院提出的《1976年至1985年發展國民經濟10年規劃綱要（草案）》。

經修改的《中華人民共和國憲法》，在總綱中增加了國家堅持社會主義的民主原則，保障人民參加管理國家、管理各項經濟和文化事業，監督國家機關和工作人員的內容。

大會選舉葉劍英擔任五屆人大委員長，任命華國鋒爲國務院總理。根據華國鋒提名，決定鄧小平、李先念、徐向前、紀登奎、余秋里、耿飆、陳錫聯、陳永貴、方毅、康世恩、王震、谷牧、陳慕華爲副總理。大會任命了國務院各部、委的負責人，主要是：黄華爲外交部部長，徐向前爲國防部部長，余秋里爲國家計委主任，康世恩爲國家經委主任，谷牧爲國家基建委員會主任，方毅爲國家科委主任，趙蒼壁爲公安部部長，段君毅爲鐵道部部長，葉飛爲交通部部長，張勁夫爲財政部部長。

安徽、四川農村政策新突破

2.3 《人民日報》報道了安徽省落實農村經濟政策的經驗。稍後，又報道了四川省的經驗。

由萬里領導的中共安徽省委和由趙紫陽領導的中共四川省委在進行了大量調查研究的基礎上，分別於去年11月和本月制定了當前農村經濟政策的規定。兩省雖地隔千里，但政策卻不謀而合。

兩個省新規定的主要內容是：加强生産計劃管理、勞動管理，嚴格執行財務管理制度；尊重生産隊自主權，減輕生産隊和社員的負擔；堅持按勞分配的原則，保證社員分配兑現；積極開展多種經營，獎勵發展耕牛，大力發展養豬事業，積極興辦社隊企業，允許和鼓勵社員經營少量自留地和正當家庭副業。

重點高校復辦

2.17 國務院批準教育部復辦一批全國重點高校，以盡快擴大高等學校的培養人才能力，提高高等教育質量。

全國原有重點高校60所，國務院決定增加28所，共佔全國高校總數的22%。教育部提出，對全國重點高校要實行統一領導，分級管理。有關部委要和省、市、自治區聯合對高校實行雙重領導。

1978·2

1 國務院同意國家計委的報告，決定加强對物資的統一管理。

3 國務院副總理鄧小平訪問尼泊爾。

6 中共中央批準教育部、中央廣播事業局的報告，決定籌辦電視大學。

11 教育部、國家勞動總局聯合發出通知：全國技工學校的綜合管理工作由教育部劃歸國家勞動總局主管，教育部協助。

11 新華社訊，中國科教片《高山植物》在第十屆國際科技電影節上獲得金獎。

12 經國務院批準，教育部決定推行十年制教育，具體是中學5年、小學5年；中學初中3年，高中2年。

15 國民黨十一屆二中全會提名蔣經國、謝東閔為第六任“總統”、“副總統”侯選人。

15 國務院批轉教育部關於高等學校教材編審出版工作的請示報告和所作出的暫行規定。

16 《人民日報》發表評論員文章，指出農村的生産隊擁有了自主權，全國農業必然增産。

17 《人民日報》發表徐遲的報告文學《哥德巴赫猜想》，介紹數學家陳景潤攻克數學難關的事迹。

17 新華社訊，中國自行設計、建造的第一座萬噸級干船塢在山海關船廠建成。

18 中共第十一屆中央委員會第二次全體會議舉行。會議通過了即將提交人大的各領導機構組成名單及其他重大事宜。

18 臺灣《民生報》創刊。

19 《人民日報》發表社論，指出老干部的光榮職責在於對青年干部的“傳、幫、帶”。

22 新華社訊，青年數學家張廣厚再獲世界水平研究成果。

22 全國工藝美術展覽會在北京中國美術館開展。

25 國務院批準恢復華僑商店，憑僑匯證供應商品。

26 新華社訊，中國社會科學院決定1978年面向全國招收研究生。

28 教育部、國家計委決定在普通高校試行招收走讀生，增加高校招生名額。

△ 五屆人大一次會議決定興建將長江水引入黄河以北的“南水北調”工程。

1 中國人民解放軍軍事學院、政治學院、後勤學院開學。

2 臺灣製造出第一塊液晶顯示集成電路電子表。

4 "周恩來同志青年時代在津革命活動紀念館"正式開放，葉劍英題寫了館名。

4 教育部決定1978年選派語言留學生、進修教師、進修翻譯人員約300名出國學習。

5 《人民日報》發表周恩來"人民英雄紀念碑碑文"和"毛主席教導中國人民深挖洞、廣積糧、不稱霸"2件手迹。

7 五屆全國人大常委會第一次會議討論並作出了《關於兵役制問題的決議》。

8 國務院城市工作會議提出控制大城市規模，多搞小城鎮，並要求做好城鎮規劃工作。

11 國務院同意上海從日本引進成套設備，在上海寶山縣新建鋼鐵廠。

13 宋淑賢、孟凡愛、黃淑艷打破女子射箭團體單輪世界紀錄。

14 新華社訊，成都工具研究所工程師黃潼年等研究成功具有世界水平的"齒輪動態整體誤差測量新技術"。

14 新華社報道，馬克思所著《機器、自然力和科學應用》中譯本由人民出版社出版。

15 中國成功進行了1次核試驗。

16 中國科學院在北京分別為物理學家趙九章、數學家熊慶來舉行骨灰安放儀式。

18 臺灣臺中市舉行"美的人體繪畫雕塑展"，這是臺灣首次以人體創作為主題的展覽。

19 新華社訊，粵、閩、湘等12個省、市、自治區已完成造林面積1400多萬畝。

20 國家計劃委員會、國家基本建設委員會下達1978年引進新技術和成套設備計劃。

21 至次月24日，中共中央組織部分3批召開中央、國家機關和部分省、市、區疑難案件座談會，力促平反冤假錯案。

21 新華社訊，1種可診斷多種心臟疾病的超聲波人體診斷儀在廣東汕頭研製成功。

22 謝東閔當選"中華民國副總統"。

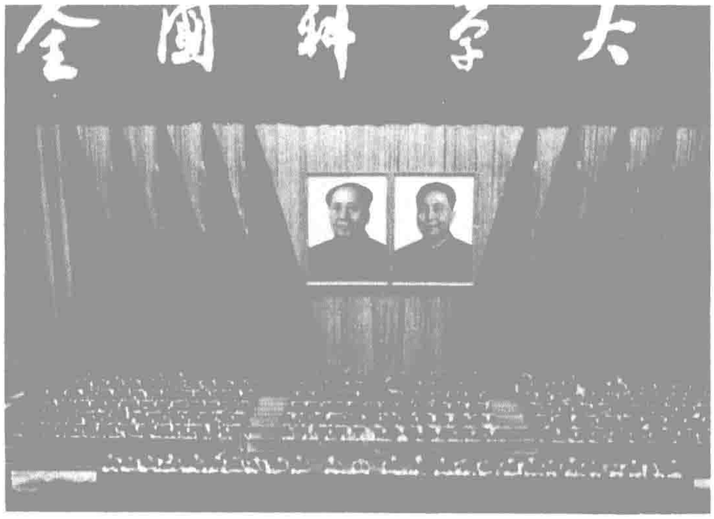
29 泰國總理江薩·差瑪南訪問中國。

"科學的春天"重新到來

3.18 全國科學大會在北京舉行，中國科學界"而今邁步從頭越"。

在開幕式上，中共中央副主席鄧小平作了長篇講話。他提出，科學是生產力，這是馬克思主義歷來的觀點。我國絕大多數科學技術人員是站在工人階級的立場上的，已經是工人階級和勞動人民的知識分子，是工人階級的一部分，是黨的一支依靠力量。科研機構應實行黨委領導下的所長負責制，放手讓所長、副所長去做工作。工作中要充分發揮專家的作用，學術上要堅持百家爭鳴方針。中共中央主席華國鋒在會上亦發表了講話。

閉幕式上，宣讀了中科院院長郭沫若的題爲《科學的春天》的書面發言。他說："祇有社會主義方能解放科學，祇有在科學的基礎上方能建設社會主義。科學需要社會主義，社會主義更需要科學。"





全國科學大會會場（上）及大會紀念郵票（下）。

中國科技大學開辦少年班

3.9 科技大學破格錄取20名少年，專設少年班。

在赴各地招生中，科技大學招生工作人員發現了一批成績優秀、年齡僅13、14歲的中小學生，他們未夠年齡參加統一的高考。通過派員到上海、長沙、沈陽、福州等地，逐個進行筆試和口試，精挑細選20名智慧過人的少年學生。他們最大的16歲，最小的僅11歲。



5.20 蔣經國當選"中華民國"第六任"總統"。

恢復評定職稱

3.7 國務院批轉教育部的請示報告，決定恢復評定和提陞高校教師職稱的工作，提出在國務院没有作出新規定前，仍執行1960年國務院頒發的《關於高等學校教師職務名稱及其確定與提陞辦法的暫行規定》。原來確定和提陞的教授、副教授、講師、助教一律有效，恢復職稱；可以越級提陞教授、副教授，將提陞教授的審批權限改由省、市、自治區批準，報教育部備案。

此後，各高校不僅恢復了原有職稱，還根據"堅持標準，保證質量，全面考核，擇優提陞"的原則，分期分批進行了提陞和確定教師職稱的工作。到1981年底，全國有13萬教師獲提陞和確定職稱。



本月 北京西單北側一道百米長牆上貼滿表述各種政治主張與要求的大字報，該牆被稱為“西單民主牆”。

解放軍召開長達 41 天的政治工作會議

4.27 全軍政治工作會議在北京召開。解放軍總政治部在鄧小平的指示下，把這個歷時 41 天的會議開成撥亂反正、正本清源的會議。

6 月 2 日，鄧小平到會發表講話，着重强調恢復實事求是的問題。鄧小平批評道：“我們也有一些同志天天講毛澤東思想，卻往往忘記、拋弃甚至反對毛澤東同志的實事求是、一切從實際出發、理論與實踐相結合的這樣一個馬克思主義的根本觀念、根本方法。”他回顧了毛澤東的一生經歷，説明實事求是觀點是毛澤東思想的關鍵所在。

鄧小平引用了毛澤東的原話：“馬克思主義者認爲，祇有人們的社會實踐，纔是人們對於外界認識的真理性的標準。”“人的正確思想，祇能從社會實踐中來。”

鄧小平已經開始爲肅清“左”的流毒、打破精神枷鎖、解放思想作努力。



本月 日本著名指揮家小澤征爾率美國波士頓樂團訪華。圖為他在指揮中央樂團演出。

“右派”摘帽

4.5 中共中央決定爲全部右派摘帽。

“右派分子”摘帽以後，不再叫“右派分子”或“摘帽右派”，不得歧視他們。原保留公職的人，能工作的要安排工作，有專長的要使用專長；不能工作的可以退職、退休。對已開除公職的人，要給以生活出路。喪失勞動力的人，可以社會救濟適當解決。現仍在勞教的右派分子，摘帽同時解除勞教，予以安置。原投誠人員如因是右派分子而戴上反革命分子帽子的，兩頂帽子同時摘掉。被遣送回農村的右派分子，摘帽後一般不再回城，但工作需要或確屬年老病殘、在農村無依靠的，可準其回城鎮落户。原在解放軍中劃爲右派轉業地方的，不要回到軍隊。右派分子的家屬子女，入團、入黨、昇學、參軍等都不應受影響。對過去已摘帽的人，如未落實政策，一律按以上規定辦理。尊重 1962 年的規定，對右派分子不搞甄别平反。

從 1957 年起，全國共劃右派分子約 55 萬人。後來曾先後分 5 批，摘掉 30 萬人的右派分子的帽子，但文革中不少人又被重戴上右派帽子。



當年毛澤東策動反右。

1978·4

1 國務院批準恢復和增設廣西輕工業學院等 55 所高等院校。

1 法國海軍“迪居埃—特魯安”號驅逐艦前來中國進行正式訪問，到達上海港。

3 新華社訊，中國近 500 年旱澇史料及旱澇等級分佈圖已在南京整理完成，它是世界上第一份範圍最大、年代最久的旱澇氣候圖集。

3 中國和歐洲經濟共同體的貿易協定在布魯塞爾簽字。

5 新華社訊，教育部決定 1978 年高等學校招收新生實行全國統一命題，由各省、市、自治區組織考試。

5 中共中央就在中央各部委和國家機關建立黨組和黨委的問題發出補充通知。

6 國務院同意對南水北調工程方案組織現場審查，預計在 1978 年底或更長一點時間完成方案的修改工作。

7 中央愛國衛生運動委員會重新成立。

8 國務院組成新的計劃生育領導小組，陳慕華任組長。

9 《人民日報》發表社論《實行精神鼓勵和物質鼓勵相結合的方針》。

12 新華社訊，文化部決定恢復所屬藝術表演團體原有建制和名稱。

14 《人民日報》載文報道廣州黃埔港貫徹按勞分配原則，實行計件工資制。

14 索馬里總統穆罕默德·西亞德·巴雷訪問中國。

17 國務院批準恢復暨南大學、華僑大學，這兩所大學分别建於 1958 年和 1960 年，後於 1970 年停辦。

18 《人民日報》刊載新華社特約記者文章《怎樣看待正當的家庭副業》。

20 中共中央頒布《關於加快工業發展若干問題的決議（草案）》(即工業二十條)。

21 文化部副部長賀敬之在揭批“四人幫”萬人大會上宣佈為大批文藝工作者平反。

29 塞舌爾總統勒内訪華。

29 教育部、外交部、公安部決定做好外國留學生的社會管理工作。

30 國家科委正式通知恢復全國科協的活動。

1978·5

1 北京電視臺自即日起改名為中央電視臺；北京電臺改名為中國國際廣播電臺。

1 《光明日報》改版，成為以科學、教育為主要內容的報紙。

5 中共中央主席、國務院總理華國鋒應邀訪問朝鮮。

5 《人民日報》發表評論員文章《貫徹執行按勞分配的社會主義原則》。

7 中國政府正式承認阿富汗民主共和國。

11 外交部照會蘇聯駐華大使館，抗議蘇聯派遣飛機、軍艦對中國進行軍事挑釁。

12 中國和伊朗兩國登山運動員，開始在珠穆朗瑪峰北坡共同訓練，為聯合攀登珠峰準備。

13 中共中央軍委發出《關於加強部隊教育訓練的決定》，要求全軍把教育訓練提高到戰略地位，全面提高部隊戰鬥力。

14 尼泊爾國王比蘭德拉訪問中國。

15 羅馬尼亞共產黨總書記、總統尼古拉·齊奧塞斯庫應邀對中國進行正式訪問。

15 第五屆全國政協副主席歐陽欽在北京逝世。

17 外交部發表口頭聲明，指責蘇聯歪曲蘇軍侵犯中國邊疆的事實。

18 國務院引進新技術領導小組成立。

18 新華社訊，用新式標點點校的《二十四史》，歷時20年，於1978年4月終於全部出版。

21 全國部分省、市中學數學競賽在北京、上海等8省、市同時舉行。

23 五屆全國人大常委會第二次會議原則批準《關於安置老弱病殘幹部的暫行辦法》、《關於工人退休、退職的暫行辦法》。

23 中國和日本《關於建設上海寶山鋼鐵總廠協議書》和技術合作合同在北京簽字。

24 中共中央發出重新設置各級人民檢察院的通知。

25 中國和阿曼蘇丹國建交。

28 新華社訊，西藏自治區藏族人口激增到163萬人。

31 新華社訊，中國第一臺能量為300億到500億電子伏特的高能環形質子同步加速器的預製研究工程在北京動工興建。

《實踐是檢驗真理的唯一標準》

5.11 《光明日報》衝破禁區，發表《實踐是檢驗真理的唯一標準》，系統闡述真理標準問題，引起强烈反響。

自從“兩個凡是”提出後，黨內已就真理標準問題展開討論。今年3月26日，《人民日報》發表《標準衹有一個》，强調真理的標準衹能是社會實踐。一石擊起千重浪，理論界對此文熱烈響應。

3月，楊西光調任《光明日報》總編輯時，發現了胡福明撰寫的《實踐是檢驗真理的唯一標準》，即請中央黨校的孫長江和胡福明一同修改，力求文章能觸及關繫到撥亂反正、衝破禁區的一些理論問題。

本日，《光明日報》在一版以特約評論員的名義發表這篇文章。文章觀點鮮明：檢驗真理的標準衹能是社會實踐；理論與實踐的統一，是馬克思主義的一個最基本原則；革命導師是堅持用實踐檢驗真理的榜樣；任何理論都要不斷接受實踐的檢驗。針對“兩個凡是”，文章說，“‘四人幫’加在人們身上的精神枷鎖，還遠没有完全粉碎”。“‘聖經上載了的纔是對的’（毛澤東語）這種傾嚮依然存在”。文章說，仍然有“不少禁錮人們思想的‘禁區’，對於這些禁區，我們要敢於去觸及、敢於去弄清是非。科學無禁區。凡是超越於實踐並自奉爲絶對‘禁區’的地方，就没有科學，就没有真正的馬列主義、毛澤東思想”。“躺在馬列主義毛澤東思想的現成條文上，甚至拿現成的公式去限制、宰割、裁剪無限豐富的飛速發展的革命實踐，這種態度是錯誤的”。

12日，《人民日報》、《解放軍報》全文轉載該文。

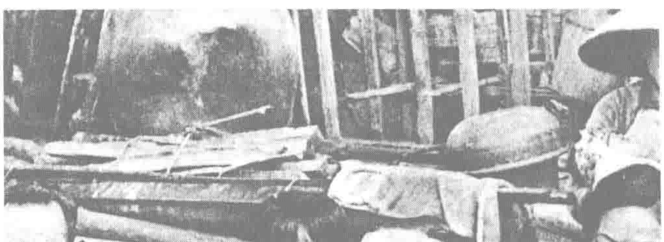

实践是检验真理的唯一标准

本报特约评论员

检验真理的标准只能是社会实践

理论与实践的统一，是马克思主义的一个最基本的原则

《光明日報》發表的特約評論員文章。



5.24 國務院僑務辦公室發言人指責越南當局無理驅趕華僑。從1977年初，越南政府推行“淨化”邊境地區政策，驅趕中國僑民，並採用種種手段迫害、虐待僑民，僑民被打死打傷事件時有發生。至本月，被驅趕的回國的華僑已逾7萬人。圖為被掠奪一空的華僑一家。

實行獎勵和計件工資制度

5.7 國務院批準國家計劃委員會起草的通知，實行獎勵和計件工資制度。

該通知規定：1978年實行獎勵和計件工資制度的企業，必須是經過整頓的企業，最多不超過企業總數30%。要規定合理的獎勵、計件工資的辦法。將附加工資改用於獎金和計件工資，但要嚴格控制獎金總額和計件超額工資。至於選擇哪些單位試點及其實行獎勵和計件工資的具體辦法，國務院各部門的直屬企業應由主管部門徵得國家勞動總局同意後批準試行；其他企業，由省、市、自治區批準。科研機構和集體所有制企業可根據通知的精神另定辦法。

真理標準討論勢無可擋

本月 真理標準討論波及全國，各報陸續刊文，支持“實踐是檢驗真理的唯一標準”的觀點。

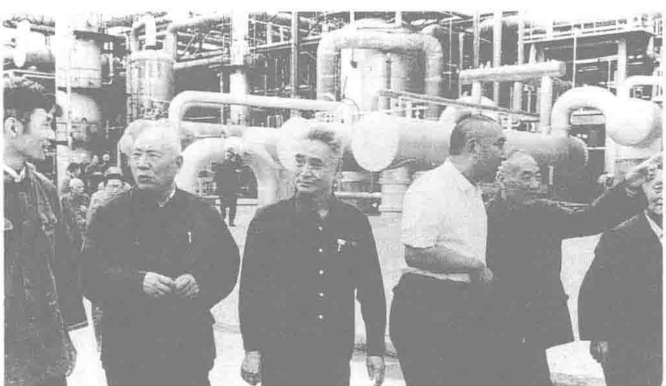
《實踐是檢驗真理的唯一標準》發表後，即遭到堅持“兩個凡是”的人的抨擊。《人民日報》轉載該文的當晚，該報總編接到電話，說這篇文章犯了方嚮性錯誤，理論上是錯的，政治上的問題更大。本月15日，汪東興召集中宣部和中央直屬新聞單位負責人開會，斥責登這篇文章的人黨性不强，要查一查，接受教訓，統一認識，下不爲例。汪東興還要求《紅旗》雜誌對真理標準問題的討論不要表態。

支持文章觀點的人顯然更多。5月19日，鄧小平在接見文化部負責人時即指出，文章符合馬列主義，扳不倒。本月24日，胡耀邦組織撰寫的《馬克思主義的一個最基本的原則》一文，得到中央軍委秘書長羅瑞卿支持，在《解放軍報》上刊登。該文駁斥對真理標準討論的種種責難。7月21日，鄧小平和中宣部的負責人談話，要求他不要再“下禁令”、“設禁區”了。

下半年，真理標準問題的討論達到高潮，中央及省級刊物共刊出討論文章650篇。



6·1 由武漢至成都的襄渝鐵路通車，全長916公里。全綫有隧道405座，橋長佔鐵路長的45%。



本月 政協委員杜聿明、侯鏡如、班禪額爾德尼·確吉堅贊、黃維、宋希濂（右起）在四川參觀化工廠。



郭沫若。

郭沫若逝世

6·12 郭沫若在北京逝世，終年86歲。郭沫若是著名的文學家和歷史學家，也是著名的政治家和社會活動家。

郭沫若早年就積極投身反帝反封建的文化和革命活動，創辦創造社，提出“革命文學”的主張。1927年8月加入中共。抗日戰爭爆發後，他從日本回國積極從事抗日救亡活動，並創作了富於戰鬥性的歷史劇和大量詩文。共和國成立後，他一方面擔負着繁重的國家事務、科學文化教育和國際交往等方面的領導工作，一方面繼續從事著述，創作了大量的詩文和新的歷史劇。

郭沫若文思敏捷，學識淵博，多才多藝，在中國文化界地位頗高。他一生著述和創作甚豐。

文藝團體復辦

6·5 中華全國文學藝術界聯合會三屆三次擴大會議閉幕，會議宣佈復辦一批在文化大革命中被迫停止活動的文藝團體。這些團體包括：中華全國文學藝術界聯合會、中國作家協會、中國戲劇家協會、中國音樂家協會、中國電影工作者協會和中國舞蹈工作者協會。這些團體在各地的分會亦紛紛復辦。

1978·6

3 原中國文聯副主席、著名作家、藝術家老舍骨灰安放儀式在北京舉行。

9 外交部發表關於越南驅趕華僑問題的聲明，嚴正抗議越南的大規模排華反華活動。至5月底止，被驅趕華僑達10萬人。

11 斐濟總統卡米塞塞·馬拉應邀訪問中國。

12 臺灣“中央銀行”宣佈放寬外匯管制措施。

15 派往越南接運難僑的第一批客輪從廣州黃埔港啟航。

16 西班牙國王胡安·卡洛斯一世和王后索菲婭訪問中國。

16 外交部照會越南外交部，闡明中國被迫撤銷駐胡志明市總領事的任命，通知越南關閉越駐中國廣州、昆明、南寧總領事館。

16 國際體操友好邀請賽在上海舉行。

18 中國援建的喀喇昆侖公路竣工典禮在巴基斯坦塔科特舉行。

21 外交部發言人向新華社記者發表談話，披露越南政府阻撓中國在胡志明市設立總領事館的真相。

22 國家體委召開落實幹部政策大會，宣佈為優秀運動員、教練員容國團平反昭雪。

23 中共中央轉發湖南省湘鄉縣委《關於認真落實黨的政策，努力減輕農民不合理負擔的報告》。

23 中共中央副主席鄧小平在聽取清華大學工作匯報時指出：教育就是要抓重點。

23 上海市舉行原中共上海市委書記、市長曹荻秋骨灰安放儀式，並經中共中央批準為他徹底平反昭雪，恢復名譽。

26 中國第一座抗高烈度地震公路橋——河北灤河新橋竣工通車。

26 中共甘肅省委書記宋平在省委書記中第一個表示支持實踐是檢驗真理唯一標準的觀點。

30 晚年定居日本的前國民黨高級將領商震骨灰安放儀式在京隆重舉行。

30 北京市有關單位為被迫害致死的著名勞動模範、掏糞工時傳祥恢復名譽，平反昭雪。

△ 中央電視臺首次通過衛星轉播外國電視節目——第九屆世界杯足球賽實況。

1978·7

4　《財貿戰綫》報在北京復刊。

5　國家經委決定9月在工交戰綫開展第一次"質量月"活動。

6　中共廣東省委處理重用壞人、迫害幹部的原中共湛江地委副書記白俊峰。

6　中國政府承認所羅門群島獨立。

7　國務院批準教育部和僑務辦公室關於1976年開始接收華僑學生回國和港澳學生到内地報考高等學校的決定。

7　國務院批準恢復1971年被撤銷的中國人民大學。

8　新華社訊，北京通縣第一中學教師劉純模被教育部授予"模範班主任"稱號。

9　《人民日報》發表評論員文章《環境保護要引起高度重視》。

10　《人民日報》報道，中科院理論組和中國自然辯證法研究會在北京聯合舉行第二次理論討論會，討論真理標準問題。

15　《中國婦女》、《文藝報》在京復刊。

17　中國社會科學院哲學研究所與《哲學研究》編輯部在北京召開理論和實踐問題討論會。

18　中共中央批準並頒發中央軍委《關於加強軍隊政治工作的決定》和《中國人民解放軍政治工作條例》。

19　中共中央將陝西省委《關於旬邑縣少數幹部強迫命令、違法亂紀問題的調查報告》轉發全黨，希望轉變幹部作風。

19　外交部建議中越兩國政府就居住在越南的華僑問題舉行副外長級談判。

20　近600萬人參加高等院校生考試。

20　全國民兵工作會議召開，聶榮臻作重要講話。

22　王匡就任新華社香港分社社長。

22　李先念在全國農田基本建設會議上提出，要保證農民多勞多得，反對平均主義。

25　中國駐越南大使館就越南當局製造謊言、誣蔑和攻擊中國駐越南大使館一事向越南方面提出抗議。

29　新華社訊，中國第一臺鐵路列檢紅外綫電子熱軸判別機投入使用。

停止經援越南、阿爾巴尼亞

7.3　中國政府照會越南政府：中國被迫停止對越經濟技術援助，並調回所有在越工作的工程技術人員。

從1950年至1978年，中國政府在越南抗法、抗美戰爭和發展本國經濟的過程中給予了總值超過200億美元的援助，居中國援外首位。然而越南當局在抗美戰爭結束前後，派兵侵佔中國南沙群島的一些島嶼，又在中越邊界的越南一側修築工事。去年初，越南開始有計劃地驅趕旅越華僑，被驅趕回國的華僑已達10萬多人。越軍並在邊境武裝挑釁，製造流血事件。越南當局不斷加劇的反華排華活動，嚴重破壞了兩國的關繫，中國政府不得不作出停止經援的決定。

7日，中國外交部照會阿爾巴尼亞駐華大使館：中國被迫停止對阿援助並接回中國專家。1954年以來，中國政府向阿提供了大量經濟及軍事援助，並先後派出6000名專家。1976年11月阿勞動黨第七次代表大會後，阿領導人公開攻擊毛澤東和中國共産黨，背棄經濟合作協議，迫害中國專家，在政治上加劇反華。鑒於此，中國決定停止對阿援助。



受到越南當局迫害的難僑兒童。



7.8　高雄一婦女生下4名男嬰，創下臺灣多胞胎紀錄。

中國種子公司成立

7.15　爲實現農作物種子生産、管理現代化而籌組的中國種子公司正式成立。

中國種子公司是國家專門生産、加工、經營、管理農作物種子的專業公司。它把河北正定縣、黑龍江青岡縣、江蘇武進縣等12個縣作爲第一批試點縣，建立種子基地，實行種子生産專業化、加工機械化、質量標準化、品種布局區域化和以縣爲單位統一供種的"四化一供"。本年精選6400萬斤種子用於生産，比往年節約10%至15%，增産10%。

國務院擬策動新的"躍進"

7.6　國務院召開務虚會，提出要組織國民經濟的新的大躍進，以更快的速度實現四個現代化。

爲此，會議强調：

1. 放手利用國外資金，大量引進國外的先進技術設備。

2. 在經濟領導工作中，一定要堅決擺脱墨守行政方式的老框框，按照客觀經濟規律辦事，放手發揮經濟手段和經濟組織的作用。

3. 一定要改變手工業式、小農經濟式甚至封建衙門式的管理方法，實行社會分工和生産專業化，發展合同制，貫徹按勞分配原則。

4. 一定要保障企業必要的獨立地位，適應擴大企業的經濟自主權。

這次"躍進"式的會議，直接影響了整個國民經濟的構成。

新臺幣昇值

7.10　臺灣當局"財政部"宣佈將新臺幣匯率由38元兑1美元調至36元兑1美元。

這是新臺幣自1973年以來的第一次昇值，新臺幣匯率一向盯住美元，但由於美元一再貶值，日元上昇，臺灣外貿出口以美國居首位，進口則以日本居首位。爲穩定物價，臺灣當局宣佈放開匯率，並從次日起實行。



羅瑞卿病逝

8.3 中共中央軍委秘書長羅瑞卿在北京病逝。

羅瑞卿是四川南充人，生於1906年。1928年加入中共，1929年赴蘇區參加工農紅軍，歷任紅四軍政委、紅一軍團保衛局局長、長征先遣隊參謀長、紅一方面軍保衛局局長、抗日軍政大學教育長、八路軍野戰政治部主任、北平軍調處參謀長等職。曾參與指揮正太、石家莊、太原、新保安等戰役。

建國後主管公安工作，任公安部部長、政法委員會主任、北京市公安局局長。1955年被授予大將軍銜。

羅瑞卿負責公安、保衛工作的十幾年間，頗受毛澤東倚重和信任。1959年起他獲委任爲國務院副總理、解放軍總參謀長、國防部副部長等職。1964年和賀龍、葉劍英等領導"軍事大比武"。1965年底林彪等人搞突然襲擊，羅瑞卿被解除職務，並被軟禁。"文革"中更遭殘酷迫害，直至1973年底纔解除監禁。

1975年8月羅瑞卿任中央軍委顧問。1977年8月在中共十一大上當選爲中央委員，隨後，他出任中央軍委常委、秘書長，協助鄧小平領導軍隊的整頓工作。

中日簽訂和平友好條約

8.12 在1972年中日聯合聲明的基礎上，中國和日本和平友好條約在北京簽訂。

條約有效期爲10年。條約規定締約雙方應在和平共處5項原則基礎上，發展兩國間的和平友好關繫；締約雙方表明，任何一方都不應在亞洲和太平洋地區或其他任何地區謀求霸權，並反對任何其他國家或國家集團建立這種霸權的努力。



8.27 中國物理學會、地質學會等在廬山舉行年會。

"傷痕文學"發端

8.11 《文匯報》發表盧新華的短篇小說《傷痕》。

《傷痕》寫的是：女中學生王曉華在母親被打成叛徒以後，與她劃清界綫，下鄉農村，但"血統論"的幽靈依然籠罩着她。她被剝奪了一個又一個機會，日益沉默與麻木。粉碎"四人幫"後，母親來信盼她回去，待她趕回，母親已經去世。王曉華沒有挨過"四人幫"的皮鞭，但心的傷痕卻要深得多。

《傷痕》反映了"文革"對中國人心靈創傷，因此被視為接踵而至"傷痕文學"的發端。



本月 香港佳藝電視臺倒閉，成為香港第一家倒閉的商業電視臺。圖為該臺職、藝員集會要求復臺。

3 新華社訊，河北平山縣發現距今2000多年的戰國時期中山國都城遺址和墓葬，出土文物1萬多件。

3 新華社訊，中國南京市和西德慕尼黑市之間成功舉行了1次衛星電視會議。

5 中共中央將河南駐馬店地區主要負責人蘇華等人嚴重違犯財經紀律的問題通報全國。蘇華等人挪用救災物資，用於揮霍和修建樓堂館所達1.6億元。

5 國務院批轉教育部、國家計委報告，計劃選送68屆至70屆部分大專畢業生到高等學校進修。

5 國際男子籃球隊友好邀請賽在北京舉行。

7 新華社訊，河北省遷西縣太平寨地區發現36億年前的古老岩石。

8 中國和越南關於華僑問題副外長級談判在河內舉行第一次會議。

9 中國和利比亞建交。

10 停辦了12年的中央團校舉行復校開學典禮。

11 公安部在北京召開第三次全國治安工作會議，部署打擊刑事犯罪分子。

13 中華醫學會為原會長傅連暲平反昭雪。

13 中共中央決定成立中央港澳小組，協助中央掌管港澳工作。

13 中共中央發出《關於愼重處理無產階級文化大革命中打砸搶問題的通知》。

16 中共中央主席、國務院總理華國鋒開始訪問羅馬尼亞、南斯拉夫、伊朗。

16 杰出京劇表演藝術家周信芳骨灰安放儀式在上海舉行。

16 樞機主教于斌在羅馬病逝。

19 中共中央批準撤銷學校中的紅衛兵組織。

21 合肥市舉行著名表演藝術家嚴鳳英骨灰安放儀式。

24 中國大陸學者和臺灣學者一起參加在東京舉行的國際高能物理會議。

26 臺灣少年棒球隊榮獲世界少棒賽冠軍。

28 董湘穀打破女子標準手槍慢加速射世界紀錄。

△ 陳丕顯出任湖北省革委會主任。

1978·9

5 外交部強烈抗議越南單方面封鎖中越友誼大橋，中斷鐵路。

6 中國女排在第八屆世界女子排球錦標賽中，由上屆比賽第十四名躍居本屆第六名。

7 建國以來首次城市住宅建設會議召開。

8 《北京日報》報道，北京大學為翦伯贊等人平反。

8 《人民日報》報道，四川省石油管理局 7001 鑽井隊打成中國第一口 7175 米的超深井。

9 李先念在國務院務虛會上強調堅持實踐是檢驗真理的唯一標準。

10 國務院決定 1978 年度再追加 48 億元基建投資，連同 1 至 8 月所追加的 35 億元投資，當年基建總投資達 415 億元。

11 《中國青年》雜誌復刊。

11 中共中央決定恢復建立國務院、中央軍委和各大軍區交通戰備領導小組，谷牧任組長。

13 應解放軍體育運動委員會邀請，法國軍隊跳傘隊抵北京和解放軍跳傘隊進行比賽。

14 《北京日報》報道，北京市公安局為賀龍之子賀鵬飛等受迫害的老幹部子女平反。

16 鄧小平視察吉林時再次批評"兩個凡是"。

17 中共中央批轉《貫徹中央關於全部摘掉右派分子帽子決定的實施方案》。

17 中國婦女第四次全國代表大會通過了《全國婦聯章程》，推選宋慶齡、蔡暢、鄧穎超為名譽主席，康克清為主席。

19 中共廣東省委第一書記習仲勛表示支持"實踐是檢驗真理的唯一標準"的觀點。

22 新華社訊，國務院頒佈《水產資源繁殖保護條例》。

25 國務院決定成立工商行政管理總局。

25 中共中央軍委發出《關於團以上各級黨委成立紀律檢查委員會的通知》。

30 香港總督麥理浩應邀出席新華社香港分社舉行的國慶招待會。

△ "人與生物圈"國家委員會成立，中科院副院長童第周任委員會主席。

△ 澳門幣與港幣開始聯繫匯率。

萬里新創舉：借地給農民

9.1 中共安徽省委書記萬里主持召開常委會議，面對特大自然災害的嚴峻形勢，毅然作出"借地度荒"的決定。

去年 11 月，萬里在深入農村調查研究安徽農業的歷史和現狀後，主持制定了《關於當前農村經濟政策幾個問題的規定》。其主要精神是尊重生產隊的自主權，允許農民搞正當的家庭副業，減輕農民負擔，開放集市貿易等，使廣大農民得以休養生息，恢復和發展農業生產。今年 3 月，這一規定受到鄧小平的贊許：農業的路子要寬一些，思想要解放，祇要所有制不動，怕什么！萬里進一步提出"以生產爲中心"的口號，要求一切工作圍繞生產、服從生產、爲生產服務。

今年秋，安徽發生百年罕見的特大旱災，受災面積達 6000 多萬畝。爲了鼓足農民幹勁以渡過難關，中共安徽省委規定：借給每個農民 3 分地種菜；對播種小麥的旱地不計徵購；鼓勵開發荒崗湖灘等集體無法耕種的土地，種植油糧作物，誰種誰收。這一重大政策性規定突破了多年來的"左"的一套的條條框框，極大地激發了農民的生產積極性，在全國引起巨大反響，爲進一步的農村改革打下基礎。

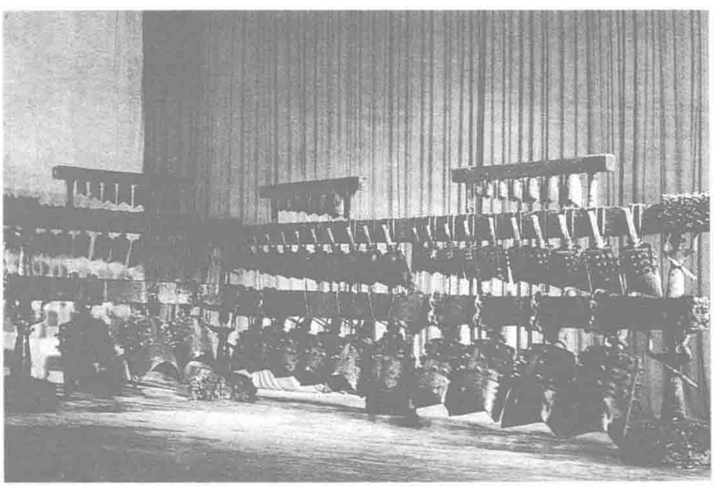
空前的發現：春秋戰國編鐘出土

9.7 湖北隨州市西郊擂鼓墩附近的曾侯乙墓，出土了大批珍貴文物。其中有 8 種 124 件古代樂器，尤其是 64 件保存完好的編鐘，埋在地下 2400 多年，出土後音樂性能仍然良好，音色優美，是考古史、音樂史上空前的奇迹。

全套編鐘的鑄造工藝精美罕見，分 3 層懸挂在 L 形鐘架上。下層是 11 件分列 2 組的低音大甬鐘，正中是楚惠王爲墓主曾侯乙鑄造的大鎛鐘；中層是 33 件分列 3 組的高、中音甬鐘；上層是 19 件素面紐鐘。全部 3 層 8 組 64 件編鐘共重達 2500 多公斤。

這套編鐘的總音域跨越不止 5 個八度，中心音域約佔 3 個半八度，還可以演奏出完整無缺的半音階。每鐘有兩個基音，鐘面刻有標音銘文，背面則是有關樂律學的銘文。

曾侯乙墓編鐘是樂器鑄造和冶金工藝達到高峰時期的產物，它爲研究古代音樂、楚文化源流以及自然科學有關問題提供了寶貴資料。



出土的編鐘音色優美，古今樂曲都能演奏。

魯寧輸油管道運行

9.27 縱貫中國南北的第一條輸油管道——魯寧輸油管道正式輸油。

該管道於 1975 年 10 月動工，今年 7 月建成。整個管道包括從山東臨邑至江蘇南京的魯寧幹綫和 2 條支綫，北起河北，貫穿山東、安徽，南到江蘇，總長 1000 多公里。它使山東勝利油田和華北油田的原油可直接輸送至南京油港，再通過長江運往沿岸地區。

冤假錯案大平反

本月 各地陸續爲林彪、江青集團在文革中製造的大量冤案、假案、錯案公開平反。

8 日，雲南爲"滇西挺進縱隊"和"雲南特務組計劃"兩個全省性假案平反。

11 日，中共山西省委宣讀爲晉劇《三上桃峰》的平反通知。

26 日，廣州部隊召開萬人廣播大會，爲"四次亂軍奪權"的政治大冤案公開平反。

29 日，寧夏撤銷 1970 年 8 月對"共產主義自修大學"一案作出的"現行反革命集團"的判決，爲在這一錯案中遭到迫害的青年恢復名譽。

蔣愛珍殺人

9.29 新疆建設兵團石河子 144 團女護士蔣愛珍因被人誣陷而無處申冤，將參予造謠的 3 人槍殺。蔣愛珍所在的 144 團醫院"文革"時派性爭鬥嚴重。被選為醫院領導的張團政一派令李佩華、謝世平一派如骨鯁在喉。為將張搞掉，他們誣稱張團政與蔣愛珍有奸情。蔣愛珍激憤之下，槍殺了製造和散佈謠言的李佩華夫婦和謝世平妻。

1978·10

4　臺灣當局“國防部”宣佈成功研製“雄蜂”式地對艦導彈和“工蜂”式火箭。

5　國際業餘田徑聯合會恢復中國在該組織的席位。

6　《人民日報》刊登胡喬木文章《按照經濟規律辦事，加快實現四個現代化》。

6　中華全國總工會機關報《工人日報》在北京復刊。

7　中國共產主義青年團中央機關報《中國青年報》復刊。

7　吳數德以105.5公斤打破青年抓舉世界紀錄。

10　新華社訊，國家經委發出《關於繼續大打產品質量進攻戰的通知》。

11　中國社會科學院研究生院在北京成立，並舉行首個學期的開學典禮。

11　“紹興”號貨輪交付中（國）波（蘭）輪船股份公司，這是我國首次出口萬噸級遠洋貨輪。

12　中國民航廣州至香港客運班機正式開航。

15　新華社訊，國務院頒佈《會計人員職權條例》。

16　中國共產主義青年團第十次代表大會在北京召開。

16　美國通告臺灣當局，將終止“經濟援助協定”的“農村復興聯合會”換文。

17　著名作家趙樹理骨灰安放儀式在北京舉行。

17　國家體育運動委員會系統舉行命名授獎大會。

18　《人民日報》發表社論《千方百計解決吃魚的問題》。

23　《人民日報》刊登孫冶方文章《要理直氣壯地抓社會主義利潤》。

27　共青團十屆一中全會決定恢復中國少年先鋒隊名稱。

30　香港金價大漲，九九金期貨每司両升到1388.8港元，飾金升到每司両1440港元，創空前紀錄。

31　新華社訊，中國印學史上最早的一個學術團體杭州西泠印社，被批准為正式出版單位。

31　全國知識青年上山下鄉工作會議舉行，討論安排知青問題。

△　中國青年數學家侯振挺解決了數學家們40年來一直探求的Q過程唯一準則，獲本年度戴維遜獎。

“人民是不會沉默太久的”



《於無聲處》劇照。

10.27　青年工人宗福先創作的4幕話劇《於無聲處》，由上海工人文化宮業餘話劇學習班搬上舞臺公演，轟動了上海灘。自上月下旬上演以來，場場爆滿，觀眾們被深深打動。《解放日報》今日亦對該劇上演作了報道。

《於無聲處》描寫兩個家庭在1976年天安門事件後某天的9個小時內發生的故事，首次從正面反映了那場震撼人心的群眾運動。

當時，天安門事件還未正式平反，刊登天安門詩抄的《中國青年》雜誌還被封存。但肯定四五運動，變得不可阻擋，因爲功罪已自在民心了。

劇中主角歐陽平的一句臺詞，令觀眾激動，又令觀眾回味無窮：“人民是不會沉默太久的！”



10.31　歷時7年多，臺灣南北高速公路建成並全綫通車。



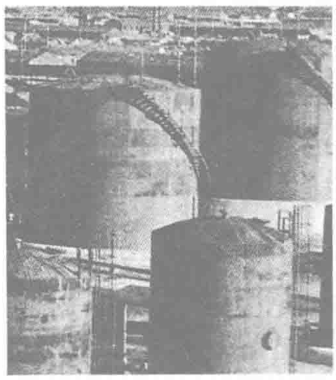
本月　香港第二個馬場沙田新馬場正式啓用。

任丘建成油田

10.2　河北省境內建成一座高產油田——任丘油田。這是中國在古生界震旦系地層中發現油流，並成功打出高產油的首例，是中國石油地質學上的一大突破。

任丘油田在開發、建設時，採用了早期底部注水、化學酸化油層等方法及相關的一系列新工藝新技術，使該油田持續保持高產、穩產狀態，平均每口油井日產油量均超千噸。任丘油田的原油主要供應予北京的煉油基地。

任丘油田建成不久，周圍地區也相繼勘出多個油礦。



任丘油田。

《神聖的使命》

本月　王亞平的短篇小說《神聖的使命》，在《人民文學》發表。

《神聖的使命》講的是一個老公安人員王公伯重新工作後努力平反冤案的故事。某研究所技術員白舜被已任高職的造反派人物誣陷并被判刑入獄。王公伯不顧危險，深入調查，終於揭出內幕，解脫了蒙冤者的痛苦，而他卻被企圖滅口者殺害。

文化大革命中出現了大量的冤假錯案，這篇小引起了讀者的共鳴，一時不脛而走，廣為流傳。

1978·11

1　《中國少年報》復刊。

2　臺灣當局“行政院”決定從1979年1月1日起允許公民離臺到外國觀光，但觀光地區不包括共產黨執政的國家。

4　西藏自治區公安機關釋放參與1959年叛亂的西藏上層集團全部在押要犯。

7　在曼谷舉行的第一屆世界羽毛球錦標賽上，中國隊獲得男子單打、女子單打、男子雙打、女子雙打4項冠軍。

8　新華社訊，國家計委、國家經委、國務院環境保護領導小組指示167個嚴重污染環境的工礦企業限期進行治理。

9　周培源在中國科協第一屆全國委員會第二次擴大會議上宣佈為原科協副主席、黨組書記范長江平反。

16　新華社訊，各地黨委已給最後一批右派分子摘掉帽子。

18　新華社訊，中科院上海冶金研究所成功研製出2種中國急需的集成電路。

18　臺灣近20名非國民黨人士發表“聯合政見”，內容包括“召開國民會議”、“言論出版自由化”、“開放黨禁”、“解除戒嚴”。

19　新華社訊，國務院決定在西北、華北、東北建設8000萬畝防護林體系。

22　新華社訊，清華大學黨委給劉冰等4人平反。

24　天安門事件英雄人物報告大會在北京首都體育館舉行。

25　國務院決定，國營企業恢復獎勵、計件工資制度；並批轉了財政部《關於國營企業試行企業基金的規定》。

25　國務院成立港口口岸領導小組。

26　中共中央同意湖北省委為武漢七二〇事件平反。

26　國內最大的公路、油管兩用橋江蘇省淮河大橋通車。

28　新華社訊，在長江以南的浙江省首次發現1具大型恐龍化石。

△　香港40多個學術界、文化界、教育界的團體組成了“中文運動聯合委員會”，要求當局進一步貫徹中文為法定語文的政策。

△　在中共中央召開的工作會議上，胡喬木就少宣傳個人問題提出建議。

△　中斷30年的港穗海上客運恢復。

“天安門事件”終於平反

11.15　經中共中央政治局常務委員會批準，中共北京市委宣佈：1976年清明節，廣大群衆到天安門廣場悼念敬愛的周恩來總理，憤怒聲討“四人幫”，完全是革命行動。對在此次事件中受到迫害的同志，一律平反，恢復名譽。

天安門事件當時被定性爲“反革命事件”，388人因此被捕，鄧小平也在事件中被撤銷黨內外一切職務。

粉碎“四人幫”後，要求爲天安門事件平反的呼聲甚高。1977年3月，《人民日報》發表文章，列舉事實説明天安門事件是革命事件。《中國青年》雜誌復刊第一期刊登了天安門詩抄和一位天安門悼念活動的積極參與者的文章。此期《中國青年》被扣壓。華國鋒認爲，天安門事件是毛澤東親自處理的，毛澤東有批示，不能平反。1977年3月的中央工作會議上，陳雲、王震要求爲天安門事件平反。本月的中央會議上，陳雲再提此議。在與會代表的强烈呼籲下，經中央政治局批準，纔由北京市委作出決定，重新爲天安門事件定性。在天安門事件中被捕的人被全部釋放，徹底平反。

當天安門事件平反的消息公佈後，人們爭相傳告。街頭閱報欄旁擠滿了人。

曾整理過天安門詩文選的北京第二外國語學院的童懷周小組成員和一些師生，到天安門廣場敲鑼打鼓。

隨後，《人民日報》、《北京日報》相繼發表文章，披露事實真相。



群衆自發雲集天安門，歡慶“天安門事件”平反。

陳雲開列一系列問題清單

11.12　陳雲在中央工作會議上發言，提出要中央考慮解決歷史遺留問題：

薄一波等61人被錯定爲叛徒集團應予平反，他們出反省院是黨的決定，不是叛徒。陶鑄、王鶴壽七七抗戰後堅持在獄中進行絶食鬥爭。這些人或被定爲叛徒，或説有嚴重政治錯誤，應予平反。彭德懷是擔負過黨和軍隊重要工作的共產黨員，現在已經去世了。過去説他犯過錯誤，但我没有聽説過把他開除出黨。既然没有開除出黨，他的骨灰應該放到八寶山革命公墓。關於天安門事件，出了話劇《於無聲處》，也廣播了天安門革命詩詞。這是一次偉大群衆運動，中央應該肯定。文化大革命時期，康生隨便點名，對中央和全國黨政機關的癱瘓狀態是負有重大責任的。康生的錯誤很嚴重，中央應在適當的會議上給以應有的批評。



1978年的陳雲。

攀枝花鋼城建成

11.27　中國第一個自行設計、製造設備、施工安裝的大型鋼鐵聯合企業——攀枝花鋼鐵公司一期工程建成投産。

該公司建在四川西南部、金沙江畔的渡口市，該地地下資源豐富，探明鐵礦近100億噸，佔中國總儲量的1／5，還儲有鈦、釩等金屬。

這里1955年開始勘探，1965年開始建設，1970年第一座高爐投産，1971年10月出鋼。現建成的一期工程包括總容積爲3400立方米的3座高爐、3座初軋廠，以及採礦、選礦、選鈦、燒結、煉絲、煉鋼等廠礦和部門，可年産鐵160萬噸、鋼錠150萬噸、鋼材100萬噸。

中美建立外交關繫

12·16　中華人民共和國國務院總理華國鋒和美利堅合衆國總統吉米·卡特，分別在北京和華盛頓同時宣佈，中國和美國將於1979年1月1日建立正式外交關繫，3月1日雙方互派大使並建立大使館。

兩國關於建立外交關繫的聯合公報亦提前於本月公佈。

聯合公報說："美利堅合衆國承認中華人民共和國政府是中國的唯一合法政府。在此範圍內，美國人民將同臺灣人民保持文化、商務和其他非官方關繫。"

兩國重申上海公報中"雙方一致同意的各項原則"，並再次强調以下共識：

雙方都希望減少國際軍事衝突的危險。

任何一方都不應該在亞洲一太平洋地區以及世界任何地區謀求霸權，每一方都反對任何其他國家或國家集團建立這種霸權的努力。

任何一方都不準備代表任何第三方進行談判，也不準備同對方達成針對其他國家的協議或諒解。

美國政府承認中國的立場，即衹有一個中國，臺灣是中國的一部分。

本年7月間開始的中國外交部部長黄華和美國駐華聯絡處主任伍德科克的談判，爲中美建交掃清了障礙。

美國當日與臺灣當局斷交，並派副國務卿克里斯托弗赴臺灣，與臺灣當局磋商未來關繫問題。


人民日報　号外

中华人民共和国和美利坚合众国关于建立外交关系的联合公报

就中美两国建立外交关系

中华人民共和国政府发表声明

《人民日報》號外。


臺灣有關方面發言人宣佈與美"斷交"。



本月　3000名越南難民乘貨輪逃抵香港（圖左），此後，平均每天有1000名難民抵港。港英政府要求各國協助收留難民，但各國反應冷淡，難民滯留香港，無處安身（圖右）。



2　國務院批轉財政部的報告，決定減輕農村税收負擔。

5　《文藝報》、《文學評論》編輯部呼籲給文藝工作者以法律保護，保證文藝界自由地進行民主的討論。

8　陳鼓應和陳婉真在臺灣大學附近貼出大字報《沒有民主》，猛烈抨擊臺灣時政，引起轟動。

9　新華社訊，中國技術經濟研究會、中國管理現代化研究會在北京成立。

10　新華社訊，中國向國際民航組織交存了中國參加1963年在東京簽訂的《關於在航空器内犯罪和其它某些行為的公約》的加入書。

10　全國知識青年上山下鄉工作會議提出城市中學畢業生的安排，要實現"進學校，上山下鄉，支援邊疆，城市安排"4項原則。

14　對外貿易部部長李強訪問香港，這是共和國成立以來部級官員第一次正式訪問香港。

15　國務院決定改用漢語拼音方案作為中國人名、地名拼寫的統一規範。

17　美國國務院宣佈美臺間除共同防御條約外其他全部條約和協議繼續有效。

20　中國代表團在在曼谷舉行的第八屆亞運會上，獲56枚金牌。

21　國家出版局等單位決定加強少年兒童出版物的工作。

22　第二屆全國歸僑大會在北京舉行。

23　上海寶山鋼鐵總廠舉行動工典禮。

25　國務院設立引進科技人才領導小組。

26　新華社報道，枝（城）柳（州）鐵路建成通車。

27　中共北京市委、市革委會召開30萬人大會揭批吴元梓、蒯大富等人。

28　國務院決定在全國恢復和增設169所普通高等學校。

30　新華社訊，教育部、國家計委發出《關於評選特級教師的暫行規定》。

△　全國漢字編碼學術交流會在青島召開，探討漢字編碼及輸入計算機方法。

△　紀錄片《臺灣風光》開始在全國播放。

1978·12

十一屆三中全會：國家命運大轉機

12.22 今日閉幕的中共第十一屆中央委員會第三次全體會議，作出了令國人鼓舞的決定：及時地、果斷地停止使用不適用於社會主義社會的“以階級鬥爭爲綱”、“無産階級專政下繼續革命”的錯誤口號和理論，結束全國範圍的大規模的揭批林彪、“四人幫”的群衆運動，把全黨的工作着重點和全國人民的注意力轉移到社會主義現代化建設上來。

這次全會於12月18日開幕。會議重申，“大規模的急風暴雨式的群衆階級鬥爭已經基本結束”，“對於社會主義社會的階級鬥爭，應該按照嚴格區別和正確處理兩類不同性質的矛盾的方針去解決，按照憲法和法律規定的程序去解決，決不允許混淆兩類不同性質矛盾的界限，決不允許損害社會主義現代化建設所需要的安定團結的政治局面”。

關於真理標準問題的討論在全會上受到高度評價，“兩個凡是”方針受到“堅決地批判”。全會認爲：“一個黨，一個國家，一個民族，如果一切從本本主義出發，思想僵化，那它就不能前進，它的生機就停止了，就要亡黨亡國。”

全會要求完整地準確地掌握毛澤東思想，把馬列主義、毛澤東思想同中國社會主義建設的具體實踐結合起來。全會確定了今後工作的指導方針：解放思想，開動腦筋，實事求是，團結一致向前看。

民主集中制的原則被重新强調，全會提醒全黨注意文化大革命的嚴重教訓。

全會認爲應對陷入失調的國民經濟比例關係進行調整，要切實做到綜合平衡。

本年11月10日至12月13日舉行的中共中央工作會議，爲全會作了充分的準備。在這次會議上，陳雲、胡耀邦、萬里、聶榮臻等提出要解決文化大革命中的一些大是大非問題，並批評了2年來中央工作的失誤。汪東興、紀登奎、吳德、陳錫聯爲此作了不同程度的檢討，華國鋒亦作了自我批評。鄧小平題爲《解放思想，實事求是，團結一致向前看》的總結講話，爲三中全會確定了基本的調子。

十一屆三中全會還決定增選陳雲爲中央政治局委員、常委、中央副主席，增選鄧穎超、胡耀邦、王震爲中央政治局委員，增補黃克誠、宋任窮、胡喬木、習仲勛、王任重、黄火青、陳再道、韓光、周惠爲中央委員。

全會選出了由100人組成的中央紀律檢查委員會。陳雲當選爲第一書記，鄧穎超爲第二書記，胡耀邦爲第三書記，黃克誠爲常務書記。

中共十一屆三中全會從根本上衝破了長期“左”的思想的束縛，開創了一個實事求是、大搞經濟建設的新時代。



鄧小平和陳雲在大會主席臺上。



胡耀邦。



鄧穎超。



王震。



群衆爭購刊有全會公報的報紙。

恢復彭德懷、陶鑄名譽

12.24 中共中央爲在文化大革命中受迫害致死的前重要領導人彭德懷、陶鑄舉行追悼會。鄧小平、陳雲分别致悼詞。

中共十一屆三中全會審查和糾正了過去對彭德懷、陶鑄等人所作的錯誤結論，他們的貢獻被重新肯定。

爲彭德懷、陶鑄平反，給他們恢復名譽，是中共努力解決歷史遺留問題的一大成績。

十一屆三中全會指出，要“堅決地平反假案，糾正錯案，昭雪冤案”。

十一屆三中全會還認爲，“過去那種脱離黨和群衆的監督，建立專案機構審查幹部的方式，弊病極大，必須永遠廢止”。彭德懷、陶鑄都分别被專案組羅織了大量“罪狀”。

被打成“六十一人叛徒集團”的61位中共領導幹部，亦同時獲平反。



彭德懷、陶鑄的追悼會。

胡耀邦出任中共中央秘書長

12.25 中共中央政治局會議決定，中央設秘書長、副秘書長處理日常工作。

胡耀邦被任命爲中央秘書長兼中宣部部長，他的中組部部長職務由宋任窮接任。

胡喬木、姚依林被任命爲中央副秘書長。胡兼任毛澤東著作編委會辦公室主任，姚兼任中央辦公廳主任。

中共中央副主席汪東興被免去了中央辦公廳主任、中央警衛局局長、8341部隊政委等各項兼職。

發明獎勵條例重新頒佈

12.28 在文化大革命中實際上被廢止的《中華人民共和國發明獎勵條例》，經過修訂，由國務院重新發佈。

共和國剛建立不久，政務院就於1950年10月頒發了《保障發明權與專利權暫行條例》。此後，《有關生產的發明、技術改進及合理化建議的獎勵暫行條例》、《中華人民共和國發明獎勵條例》及《技術改進獎勵條例》先後頒佈。

今日頒佈的條例規定，發明必須同時具有3個條件：前人所沒有的；先進的；經過實踐證明可以應用的。



帶頭簽訂合同書、人稱“包大膽”的小崗生產隊3名隊幹部。

鳳陽小崗分田到户

本月 安徽省鳳陽縣梨園公社小崗生產隊18户農民，開始了在當時屬極其大膽的行動：分田到户，實行包幹。他們立下字據，發誓道：如以後能幹，每户保證完成每户的全年上交公糧；如不成，幹部坐牢殺頭也甘心，社員們保證把幹部的兒女養活到18歲。

本年秋，安徽省遭遇百年罕見的旱災，受災面積達6000多萬畝，農民生活陷入困境。爲了自救，開始有不少地區嘗試搞包産到户和包幹到户。中共安徽省委書記萬里堅決支持這一行動，這兩種形式的責任制得以在全省推廣。

在全省農業工作會議上，有些負責人淚流滿面："這哪像社會主義！毛主席他老人家辛辛苦苦幾十年，我們一夜退到解放前。”萬里卻對農民表態：你們願意搞多久就搞多久，什么時候不增産了就不搞。我批準你們幹！

小崗生產隊在1979年躍爲全公社的“冒尖隊”，全年糧食總産量13.9萬斤，相當於本隊1966年至1970年5年産量的總和；人均産糧1200斤；全隊農副業總收入4.7萬元，人均400多元。



12.22 美國副國務卿克里斯托弗剛抵達臺灣商談外交難題，被民衆包圍，車隊被蕃茄、鷄蛋、油漆襲擊。

1979·1

1　《人民日報》發表題為《把主要精力集中到生產建設上來》的元旦社論。

1　美國國務院正式通知臺灣當局，美臺《共同防御條約》將於 1980 年 1 月 1 日終止。

3　歐洲議會議長埃米利奧·科隆博訪問中國。

4　中共中央轉發國家科委、中國科學院《1978—1985 年全國基礎科學規劃綱要》。

4　中共中央紀律檢查委員會首次會議在京召開，中紀委第一書記陳雲指出中紀委基本任務是維護黨規黨法、整頓黨風。

4　中共中央同意上海市委平反“一月革命”中的受害幹部、群衆及冤假錯案。

5　文化部舉辦的慶祝中華人民共和國成立 30 週年獻禮演出開始，共 128 個文藝團體參加。

6　西藏自治區成立接待藏族同胞歸國和參觀委員會。

7　中國政府發表聲明，強烈譴責越南對民主柬埔寨發動侵略戰爭。

8　中國和吉布提建交。

10　耿飈出任中共中央軍委常委、中央軍委秘書長。

11　中共中央發出關於加快農業發展若干問題的決定。

15　國務院頒佈《關於保護森林制止亂砍濫伐的佈告》。

15　港英政府公佈限制中國居民留港新措施，規定凡合法入境中國居民如需在港居留 3 個月以上，除持有內地通行證外，還要向港英當局申請入境證。

17　中共中央批轉中央統戰部等單位《關於落實對國民黨起義、投誠人員政策的請示報告》。

17　中共北京市委為原北京市委第二書記劉仁平反昭雪。

21　中共寧夏自治區黨委為寧夏青銅峽“反革命叛亂事件”冤案平反。

21　臺灣警方將主張臺灣與大陸和平統一的余登發、余瑞言父子逮捕入獄。

22　至 24 日，中共中央統戰部在京舉行大型座談會，重申中共對民族資本家的一貫政策。

23　盧森堡首相托恩訪華。

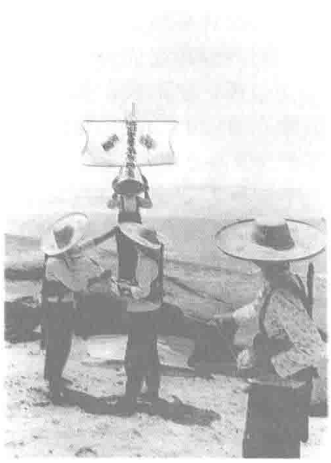
24　張際春、徐海東、劉長勝、南漢宸等 8 人平反昭雪追悼會在京舉行。

25　廖魯言、徐子榮等 5 人平反昭雪追悼會在北京舉行。

《告臺灣同胞書》

1.1　全國人大常委會發表《告臺灣同胞書》，指出，近 30 年臺灣同祖國的分離，是人爲的，違反民族利益和願望。實現中國的統一，是人心所向，大勢所趨。我們在解決統一問題時將考慮現實情況，尊重臺灣現狀和臺灣各界人士的意見，採取合情合理的政策和方法，不使臺灣人民蒙受損失。我們寄希望於 1700 萬臺灣人民，也寄希望於臺灣當局，希望雙方盡快實現通航通郵，以利雙方同胞互通訊息，探親訪友，旅游參觀，進行學術文化體育工藝觀摩，還應當發展貿易，互通有無，進行經濟交流。

同日，國防部部長徐向前宣佈停止對大金門、小金門、大擔、二擔等島嶼的炮擊，以表明和平統一的誠意。



“解放臺灣”的說法成爲往事。



1.29　國務院副總理鄧小平和夫人卓琳應邀對美國進行為期 5 天的正式訪問。鄧小平在美分別訪問了華盛頓、亞特蘭大、休斯頓和西雅圖 4 個城市。

440 萬地富分子獲得摘帽

1.11　中共中央作出《關於地富分子摘帽問題和地富子女成份問題的決定》，全國約 440 萬人獲摘掉地主、富農帽子。

《決定》要求切實做好這項工作，規定：1. 除極少數堅持反動立場至今未改造好的外，凡多年來遵守政府法令、老實勞動、不做壞事的地主富農分子以及反革命分子、壞分子，經群衆評審，縣革委會批準，一律摘掉帽子，給予社員待遇。2. 地主富農家庭出身的社員，本人成份一律定爲社員，不得歧視。3. 地主富農家庭出身的社員的子女，其家庭出身一律爲社員。

理論工作務虛會

1.18　根據葉劍英的提議，中共中央在北京召開理論工作務虛會，以在民主討論的基礎上達成共識，弄清理論是非。中共中央秘書長胡耀邦作長篇講話，號召解放思想，開動腦筋，暢所欲言，着重討論理論宣傳工作怎樣適應黨的工作重心轉移：一要掃清前進道路上的思想障礙，二要研究和解決層出不窮的新問題。

四川嘗試擴大企業自主權

本月　中共四川省委在第一書記趙紫陽主持下，總結了去年試行的擴大企業自主權的 6 個試點企業的經驗，經反復醞釀，正式發出《地方工業擴大企業權力、加快生產建設步伐的試點意見》。

文件具體規定企業擴權急需落實的 14 項措施：允許企業在完成國家計劃前提下，增產市場需要的產品，承接來料加工；允許企業採購原材料、銷售物資和試銷新產品；允許企業在完成國家計劃前提下，提取企業基金，實行利潤留成及外匯分成；允許企業不經上級批準自行提拔中層幹部；允許企業靈活使用獎金等。

四川省委還決定把擴權試點企業增至 140 家。擴大自主權使企業呈現出巨大活力，生產顯著發展，利潤大爲增長。



請願團部分成員在天安門前留影。

西雙版納知青請願團撤離北京

1.5 以丁惠民爲首的“雲南西雙版納地區知青赴京請願團”撤離北京。

上年，在雲南飽經風霜8年的插隊知識青年，因不堪艱辛的生活和對親人的思念，聯名寫信給中共中央主席華國鋒和副主席鄧小平，要求回家鄉與親人團聚。

隨後，5萬名知青舉行了大罷工，組成以丁惠民爲首的西雙版納地區知青上京請願團，輾轉旅途，於1978年12月27日抵達北京。

在知青們的壓力下，12月31日，國家農墾總局同意請願團提出的兩個復工要求：1. 明確承認請願團的合法性質；2. 所有罷工人員的工資照發。請願團立即宣佈罷工結束，並向各農場發回了電報。

今年1月4日上午，國務院副總理王震接見了請願團代表。被接見的知青代表有丁惠民、劉先國、顧新華等。在接見中，劉先國將信封寫着“敬呈華主席，鄧副主席”的“我們要回家”的請願書遞交給王震。王震在講話時批評了知青們的罷工，並勸說請願團代表趕快回去工作。知青們的要求未被接受。

西雙版納赴京請願團的行動得到全國各地知青的響應，幾十年積存下來的知青返城問題一觸即發，頓成風潮。

中共雲南省委在廣大知青的强烈呼籲下，最終按國務院“六條”的精神，作出了全省7萬知青留去自由的決定。



請願團請願。

傅月華聚衆抗議

1.8 北京宣武區服務管理處基建隊女工傅月華在北京組織上訪人士聚衆示威，引起社會各界的注意。

1973年起，曾遭基建隊黨支部書記耿景强暴的傅月華屢次向上級機關控告耿，結果都是不了了之。這次，傅月華等上訪人士打出了“反饑餓、反迫害、要人權、要民主”的橫幅。

傅月華後以妨害社會管理秩序罪被判處有期徒刑2年。



傅月華。



農民在自留地收割。

確認“自留地”合法

1.11 中共中央發出《關於加快農業發展若干問題的決定（草案）》，其中特地指出不得把自留地當作“資本主義尾巴”加以取締。

《決定》規定，人民公社、生産大隊和生産隊的所有權和自主權必須受到保護，不允許無償佔用和調用；社員自留地、家庭福業和集市貿易是社會主義的必要補充。

《決定》爲中國大陸農村經濟發展鋪平了道路。

反對陳列華主席用品

1.16 中共中央主席華國鋒同意將陳列於北京紅星養豬實驗室的他視察時用過的物品撤去。

1978年12月29日，中共中央黨校學員王立本給華國鋒寫信，就北京紅星養豬實驗室陳列華國鋒視察時用過的熱水瓶、茶杯、椅子等一事，提出异議，認為這種做法不利於恢復、繼承和發揚黨的優良傳統和作風。

18日，胡耀邦在中央黨校結業會上贊揚了王立本之舉。



1.17 新華社訊，中國大陸首批赴美留學的50名訪問學者已抵達華盛頓。圖為在喬治敦城大學學習的部分學者。

1979·2

1 中國農村發展問題研究組成立，這是中國中青年經濟理論人員第一次以組織形成出現在中國經濟理論的舞臺上。

6 國務院副總理鄧小平在從美返國途中訪問日本。

6 國務院發出通知要求加強對社會集團購買的控制管理工作。

8 中國和葡萄牙建交。

10 國務院頒佈《水產資源繁殖保護條例》。

10 外交部照會越南駐華大使館，強烈抗議越南當局侵犯中國領土，打死打傷中國邊防人員和邊民70多人。

12 國家體委宣讀中共中央批準撤銷1968年5月12日對全國體育系統的命令的報告，推倒強加給賀龍的一切不實之詞。

12 《人民日報》報道，中共廣東省委和省革委決定嚴肅處理反彭湃烈士的嚴重事件。

14 葉劍英表示，法律和制度必須具有穩定性、連續性，絕不能以任何個人意志為轉移。

15 國務院決定投資1.5億元在廣東寶安和珠海兩縣建立外貿基地。

15 臺灣當局宣佈成立“北美事務協調委員會”，處理臺美間非官方往來事務。

17 中共中央、國務院發出《關於為彭真同志平反的通知》。

17 國務院發出通知，停辦五七幹校。

17 中共中央宣佈撤銷“公安六條”。

19 中國聯合國教科文組織全國委員會成立，李琦任主任委員。

19 國務院發出《關於制止濫發獎金和津貼的緊急通知》。

21 歐共體主席羅伊·詹金斯訪問中國。

22 外交部、教育部通知進行全國外語人員基本情況普查。

22 原北京大學副校長翦伯贊追悼會在北京舉行。

23 國務院決定恢復中國農業銀行。

26 中共中央宣傳部決定為“舊文化部”、“帝王將相部”、“才子佳人部”、“外國死人部”錯案徹底平反。

△ 為紀念愛因斯坦誕辰100週年，《愛因斯坦文集》第一卷由商務書館重印出版。

中國軍隊發動對越還擊戰

2.17 中國人民解放軍廣西、雲南邊防部隊，執行中央軍委命令，發起對越南的自衛反擊戰。

中越兩國山水相連，中國政府對越南政府一向大度，數十年來提供大量軍援、經援。但是，越南當局從越戰結束以來，做出許多傷害中國的事情。

美軍剛從南越撤兵，越共中央委員黃松即向瑞典記者說，“無論如何來自北方的政治和文化壓力必須消除”，“蘇聯强烈地希望削弱中國在世界的這個部分的影響，這一點正好同越南的利益相吻合”。1973年，越共中央委員黃國越向日本記者說，中國邀請美國總統訪華，這種“大國間的行動有時會犧牲小國，把它壓垮”。

1974年，中越邊境發生100多起糾紛事件，1975年增至400多起，1976年更達到900多起。

1975年，越南當局趁解放南方之機，出兵侵佔中國南沙群島6個島嶼，並向中國正式提出對西沙群島和南沙群島的領土要求。

1977年初，越南政府在毗鄰中國的省份實行“淨化”邊境政策，驅趕華僑。10月，在黃連山、萊州、山羅等省驅趕華僑。此後，越南各地大規模驅趕華僑，至1978年5月，越南每天驅趕華僑數千人，總數達10萬人。

越南當局還在中越邊境進行武裝挑釁、製造事端。本月8日至12日，越南武裝人員在廣西、雲南邊境入侵中國領土30多次，打死、打傷中方人員34人。12日，又用步槍、衝鋒槍襲擊中國的列車。

鑒於越南的長期挑釁行爲，鑒於越南政府無視中國政府的一再警告，中國政府認爲：委屈已經不能求全，忍耐已被當作軟弱可欺，勸告、警告一概成了耳邊風，他們欺人太甚，我們忍無可忍。

自17日起，中國邊防部隊深入越南境內，攻克諒山、高平、老街3個省會和17個縣、市，重創越軍4個正規師另10個團，消滅了一批經過長期訓練、專門對中國進行騷擾破壞的公安特工部隊。擊斃越軍7000多人，俘2200多人，繳獲了大批武器。



攻克二〇三高地。



炮兵部隊在攻擊。



突入高平。





越南當局驅逐大批華僑。



越南武裝人員在邊界中方一側強插大量竹尖樁，侵佔領土。



廣西邊防部隊繳獲越軍彈藥。



被越軍槍殺的中國軍人。

知青回城潮

本月 數十萬上海籍上山下鄉知識青年相擁返滬，回城風潮日益猛烈。

月初，部分上海知青及其家人自發游行要求回城。他們中有人爬車、切斷電車電源、阻擋車輛。南京東路、西藏路、外灘等處交通一度癱瘓。游行者最後集結在上海市革委門前。

上海《文匯報》爲此發表評論員文章，指責知識青年中“有些人爲了達到自己回上海的目的，擅離工作崗位，甚至有極少數人故意在鬧市中心堵塞交通、阻擋火車、損壞公物、衝擊機關”。

減輕農民負擔

本月 財政部決定從1979年起，進一步減輕農村社隊的稅收負擔，並規定了實施辦法。

實施辦法規定，從1979年開始，農村社隊企業工商所得稅的徵收起點，將由原來的600元提高爲3000元，在起徵點以下的一律免稅，稅率仍爲20%。新辦社隊企業開辦初期有困難的，原規定除生產烟、酒、棉紗等高稅率產品以外，可免徵工商稅、所得稅1－2年，現在規定可免徵2－3年。

中央電大開課

2.6 教育部、中央廣播事業局在北京成立的中央廣播電視大學（前身是1960年3月創辦的北京電視大學）開學。

28所省、市、自治區廣播電視大學、600多個地、市電大分校、1.4萬多個基層單位的電大教學班亦同時成立。該校所設課程在中央電視臺播出，各省、市、自治區電視臺予以轉播。國家承認廣播電視大學學生的學歷。

1979·3

1　國務院決定從本月起，陸續提高18種主要農產品的收購價格，平均提高24.8%。

3　中國企業管理協會在北京成立，袁寶華為會長。

3　中共四川省委第一書記趙紫陽與成都部分經濟理論工作者座談時指出，計劃經濟與市場經濟可互相結合。

5　中共中央批轉解放軍總政治部的報告，為原海軍司令員肖勁光平反。

8　陳雲在《計劃與市場問題》一文中指出，整個社會主義時期經濟必須包括計劃經濟部分和市場調節部分。

9　新華社訊，中共中央批準為"烏蘭夫反黨叛國集團"、"內蒙古二月逆流"和"新內人黨"3大冤案平反。

10　國務院批準從4月1日起提高居民儲蓄存款利率，並增加存款種類。

12　國務院成立國家建工、城建兩個總局。

13　國務院批轉中國人民銀行的請示報告，建議設立國家外匯管理總局。

15　中國社會學研究會成立，會長費孝通。

17　國務院成立進出口領導小組，余秋里任組長。

17　西藏拉薩市召開寬大釋放1959年參加武裝叛亂的376名人員的大會。

19　中共中央決定撤銷1971年《全國教育工作會議紀要》等2個文件。

21　中共中央、中央軍委同意總政治部為"總政閻王殿"等冤案平反。

21　國務院成立國家電子計算機工業局。

26　首次全國優秀短篇小說評選大會在北京舉行，《班主任》等25篇小說獲獎。

26　香港總督麥理浩訪問中國。

27　《探索》雜誌的創辦者魏京生被指為出賣國家情報而被捕入獄。

28　中共中央為楊成武、余立金、傅崇碧等人平反。

30　中國科學院副院長童第周在北京病逝，終年77歲。

30　中共遼寧省委為張志新徹底平反，並追認她為革命烈士。



3.12　本日是共和國成立後的第一個植樹節。華國鋒、鄧小平、李先念等同幹部、群衆一起到北京大興縣參加植樹造林活動。

四項基本原則出臺

3.30　鄧小平在中共中央召開的理論務虛會上，作《堅持四項基本原則》的講話。

鄧小平說："我們要在中國實現四個現代化，必須在思想上政治上堅持四項基本原則。這是實現四個現代化的根本前提。這四項是：第一，必須堅持社會主義道路；第二，必須堅持無產階級專政；第三，必須堅持共產黨的領導；第四，必須堅持馬列主義、毛澤東思想。"

鄧小平强調："這四項基本原則不是新的東西，是我黨長期堅持的。"

這是鄧小平針對會上出現的一些否定和歪曲十一屆三中全會路綫的思想動嚮而講的。

鄧小平提出的四項基本原則，成爲中共改革建設的指導方針和基本點之一。

3.16　中國政府3月5日宣佈，中國軍隊從即日起撤出越南。今日，最後一批中國部隊回到境內。



經濟調整定下大綱

3.21　中共中央政治局召開會議，討論1979年經濟計劃和國民經濟問題。

鄧小平發表講話，敲定了討論的中心。

鄧說，現在的中心任務是調整，首先要有決心。過去"以糧爲綱"，"以鋼爲綱"，是到了該總結的時候了。一個國家的工業水平，不光取決於鋼。談農業，衹講糧食不行，要農林牧副漁並舉。

陳雲在會上作《調整國民經濟，堅持按比例發展》的講話。

陳雲說："9億多人，80%在農村，革命勝利30年了還有要飯的，需要改善生活。我們是在這種情況下搞四個現代化的。"他强調，國民經濟按比例發展是最快速度。不能認爲指標上去是馬克思主義，下來是修正主義。在一定情況下，踏步也可能是馬克思主義。現在比例失調，比1961、1962年嚴重得多，要有3年時間調整。鋼的指標要下來。要搞補償貿易、合作生產、加工定貨，增加外匯收入。

會議決定用3年時間調整國民經濟。



3.17　聶衛平獲首屆世界業餘圍棋賽冠軍。

1979·4

調整、改革、整頓、提高

4.5 中共中央工作會議召開。李先念代表中央在會上提出調整、改革、整頓、提高的經濟方針，以解決國內嚴重的經濟危機。

長期以來的經濟比例嚴重失調，導致國民經濟瀕於崩潰。近2年，經濟有所恢復和發展，但並未能從根本上改變比例失調的狀況。爲此，中共決定集中三幾年時間搞好整個國民經濟的調整工作。

在這次會議上，李先念作了《關於國民經濟問題》的報告。報告認爲，目前我國經濟比例嚴重失調主要表現在：農業長期落後，農業和工業比例失調；輕工業投資過少，輕重工業比例失調；積累率過高，積累和消費比例失調；勞動就業問題十分嚴重。造成這些問題的主要原因，是林彪、"四人幫"的長期破壞。但近年基建規模搞大了，對外引進搞急了，生產中盲目追求數量、不顧質量、不講效益，亦是重要的原因。

因此，報告提出：必須下決心調整。使生產建設在調整中穩步前進。"我們這次的方針是：調整、改革、整頓、提高。"要做到"邊調整邊前進，在調整中改革，在調整中整頓，在調整中提高"。"要把各項嚴重失調的比例基本調整過來；積極而穩妥地改革工業管理和經濟管理的體制；繼續整頓好企業，建立健全良好的生產秩序和工作秩序；通過調整、改革、整頓，大大提高管理水平和技術水平，更好地按客觀經濟規律辦事。"

本次會議提出的國民經濟新八字方針，是當前經濟建設的指導方針。

本月 周恩來遺孀鄧穎超在日本京都嵐山參加周恩來詩碑的揭幕儀式。





本月 中斷了30年的穗港直通火車再度通車。圖為港督麥理浩和廣東省領導人為通車儀式剪彩。

《與臺灣關繫法》

4.10 美國總統卡特簽署《與臺灣關繫法》。該法提到，"美國決定同中華人民共和國建立外交關繫，是基於臺灣的前途將通過和平方式決定這樣的期望"；爲維護臺灣人民的安全，"美國將向臺灣提供使其能保持足夠自衛能力所需數量的防御物資和防御服務"；"維護並促進全體臺灣人民的人權是美國的目標"等。

《與臺灣關繫法》違背了中美上海公報和中美建交公報所確定的原則。

"三不政策"

4.4 針對全國人大常委會在今年元旦發出的《告臺灣同胞書》，國民黨主席蔣經國提出"三不政策"。

蔣經國在國民黨黨內會議上宣稱，國民黨與中共的關繫"根據過去反共的經驗，採取不妥協、不接觸、不談判的立場，是我們不變的政策，更是我們反制敵人的最有力的武器"。"不妥協、不接觸，不談判"，此後成爲臺灣當局與大陸關繫的基本政策。

1 《人民日報》報道，中共中央軍委為優秀教練員郭興福平反。

1 新華社訊，貴州縣汪家寨煤礦發現距今2億年的古生物化石"煤核"，這在中國是首次發現。

3 五屆全國人大常委會第七次會議決定不延長中蘇友好同盟互助條約。

3 全國農業自然資源調查和農業區劃委員會成立，副總理王任重任主任。

3 解放軍總政治部作出決定，為"譚政反黨宗派集團"冤案徹底平反。

4 國務院決定從1979年起在全國開展清產核資工作，並成立國務院清產核資、扭虧增盈領導小組，康世恩任組長。

4 新華社訊，中共中央批準為"四清"運動中的"以黃耀斌為首的地方資產階級篡奪白銀公司領導權"錯案徹底平反。

5 中國撤回在老撾的全部工程技術人員。

6 中國考古學會成立。

7 國際奧委會以36票對20票通過承認臺灣會籍，也同時承認中國奧委會。

13 外交部照會越南駐華大使館，強烈抗議越南武裝船隻侵犯中國西沙群島領海。

13 中共中央、國務院決定對一些不急需和不具備條件的建設項目，實行停、緩、併、轉、縮。

14 四川甘孜、阿壩藏族自治州分別召開大會，宣佈寬大釋放1960年前參加武裝叛亂的588名在押犯人。

16 國務院決定在1979年清理壓縮計劃外用工2200多萬人。

23 《中華人民共和國森林法（試行）》公佈。

24 民間攝影小組"四月影會"在中山公園舉行"自然·社會·人"藝術攝影展。

25 田漢追悼會在京舉行。

25 國家出版局、教育部成立《漢語大詞典》編委會。

26 美國駐臺灣軍援顧問團團長和最後150多名美軍人員撤離臺灣。

30 國務院發出《關於準許退職回城青年回原單位復工的通知》。

1979・5

1 由大百科全書出版社編輯的《百科知識》月刊創刊。

2 馬來西亞總理達圖・侯賽因・奧恩訪問中國。

3 中華全國學生聯合會第十九次代表大會在北京召開，伍紹祖當選學聯主席。

3 北京舉行紀念五四運動60週年系列活動。

3 中共中央通知撤消《1966年2月部隊文藝工作座談會紀要》。

3 國務院人口小組與聯合國人口基金會在北京簽署備忘錄，首次接受該會提供的5000萬美元援助。

6 在朝鮮平壤舉行的第三十五屆世界乒乓球錦標賽上，中國代表隊共獲4項冠軍。

6 《人民日報》載文批評大學畢業生要求留在北京、上海等大城市，而不願去邊疆地區。

9 以廖承志為團長、粟裕為最高顧問的"中日友好之船"訪問團訪問日本。

9 中華全國青年聯合會第五屆委員會選舉胡啟立為主席。

10 茅盾和周揚聯合發起成立"魯迅研究學會"，周揚在當日第一次籌備會上提出要重新學習魯迅，重新認識魯迅。

10 新華社訊，陝西扶風縣出土了西漢時期的紙，專家就此對東漢蔡倫是中國第一個發明造紙的人的提法表示异議。

13 中國人民解放軍第四屆運動會在北京舉行。

22 國家民族事務委員會第一次（擴大）會議在天津舉行。會議着重研究正確對待雜居、散居的少數民族的問題。

25 國家經委等決定在北京、天津、上海選8個企業進行企業管理改革試點，重點為學習外國先進管理手段、方法。

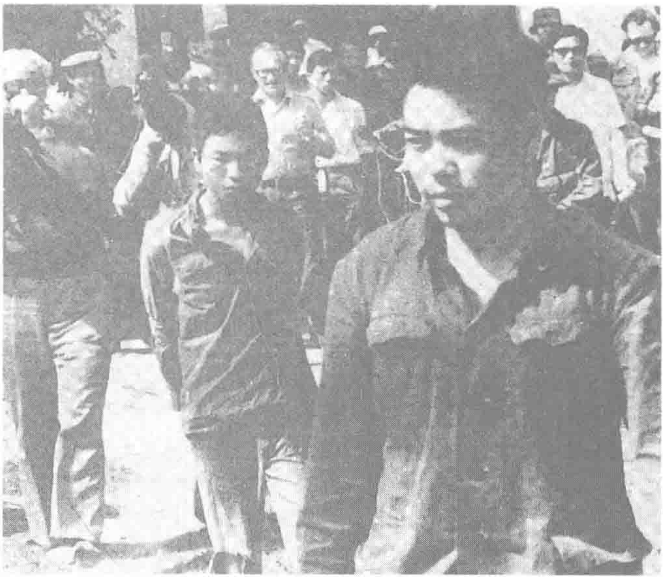
26 中共中央辦公廳為"檔案工作中反黨反社會主義黑綫"等錯案平反。

28 國務院批轉外交部、郵電部《關於中國人和外國人通信的暫行規定》。

29 外交部就日本在中國釣魚島修建臨時飛機場一事向日本政府進行交涉。

30 中共中央決定恢復內蒙古自治區原行政區劃。

△《讀書》雜誌在北京創刊。





5.11 外交部宣佈，中國決定將單方面釋放遣返1批被俘的越南人員。新華社亦受權聲明希望越南屆時能釋放被俘的中國人員。21日，中國釋放120名越被俘人員，同時收到越方釋放的43名中國傷病人員。上圖為被俘的中國軍人，下圖為換了新裝的被俘越軍。



5.12 廖承志率中國"中日友好之船"抵日，受到歡迎。

"耳朵聽字"奇聞處處傳

5.18 《人民日報》發表葉聖陶文章，對各報爭相報道"耳朵聽字"奇聞提出异議。

據《四川日報》報道，有人能用耳朵聽字，並稱這是一種特异功能。這之後，全國各地紛紛傳出有關"耳朵聽字"的傳聞。《上海科技報》、《河北科技報》、《湖南科技報》、《南方日報》、《甘肅日報》等亦先後報道發現能用耳朵辨認文字的兒童，有些報刊把這些消息歸入"科技新聞"之中。

對於這種種消息，葉聖陶不以為然，認為這是科學不普及的結果。

廣東農村實行"五定一獎"責任制

5.20 據《人民日報》介紹，廣東農村實行"五定一獎"生產責任制，這是中共廣東省委農村工作部在去年12月提出的一種生產責任制。

"五定一獎"生產責任制，即在生產隊統一支配生產資料、統一調配勞動力、統一生產計劃、統一重大生產措施、統一處理產品和收益分配的前提下，對生產作業組實行定勞力、定地段、定產量、定工分、定成本，超產給予獎勵。這一責任制把增加產量、發展經濟同社員個人的物質利益結合起來，克服了浪費勞動力現象，有利於提高管理水平，調動農民的生產積極性。

"五定一獎"生產責任制是合作社時期"三定一獎"生產責任制的恢復和發展。

階級鬥爭不再風急雨暴

6.18　在全國人大五屆二次會議上，華國鋒作《政府工作報告》宣佈"以階級鬥爭爲綱"的時代結束了。

華國鋒的這個報告，是中共中央政治局常委主持起草，並經中央政治局討論通過的。

《報告》認爲，國家里（除臺灣外）已經消滅了封建剝削制度和資本主義剝削，改造了小生產制度，社會主義制度穩定。但是，我國現階段各種階級敵人還將長期存在。

《報告》提出的方針是：第一，承認階級鬥爭還没有結束，同時承認今後不應該進行大規模的急風暴雨式的群衆階級鬥爭。階級鬥爭已不是社會的主要矛盾。第二，承認還有敵我矛盾和人民内部矛盾，無論處理哪一種矛盾，都必須嚴格遵守法制。

問英杰憤怒指責《大衆電影》

6.10　新疆建設兵團一二九團宣傳幹事問英杰為《大衆電影》雜誌本年第五期封底刊登外國影片《水晶鞋與玫瑰花》中的接吻劇照，向該刊編輯部寫了一封措辭激烈的長信，指其"居心不良"、"無耻"、"竟墮落到這種和資產階級雜誌没有什么區别的程度"，質問："你們在幹什么??? 難道我們的社會主義中國，當前最需要的是擁抱和接吻嗎？"

"歌德"文章引起群情不滿

本月　《河北文藝》發表的《"歌德"與"缺德"》説："現代中國人並無失學、失業之憂，也無無衣無食之慮，日不怕盜賊執杖行凶，夜不怕黑布蒙面的大漢輕輕扣門。河水涣涣，蓮荷盈盈，綠水新地，艷陽高照。當今世界如此美好的社會主義為何不可'歌'其'德'？"

該文立即受到廣泛的批評，不少文章指責其極左。



本月　大量非法移民由大陸偷渡到香港，港英政府加緊堵截。圖為一批非法移民被押回。



基諾族人。

基諾族成為中國第五十六個民族

6.6　新華社報道，國務院正式承認基諾人是中國的一個單一的少數民族。至此，中國正式確認的單一少數民族增至55個。

基諾人主要聚居於雲南省西雙版納傣族自治州景洪縣的基諾山，共有1萬餘人。他們的語言屬漢藏語系藏緬語族彝語支，没有自己的文字。主要從事農業，擅種茶，其居地爲普洱茶6大茶山之一。基諾族人尊奉諸葛亮爲神。

財經委員會商討寶鋼建設問題

6.16　國務院財經委員會由本日起，連續召開4次全體會議，討論上海寶山鋼鐵廠建設問題。

與會者認爲，寶山鋼鐵廠規模大，是四化進程中的第一個特大項目。現在看來決定得匆忙了，上馬得太倉促。但既已決定，就應統一認識，一幹到底。建設期限定在1984年全部建成，必要時可延長1至2年，不要操之過急。應列入寶鋼的項目，不能漏列。對外應簽未簽的合同，應着手簽訂。寶鋼建設用匯由原預算57億美元，調整至48億美元，國内增加投資70億元。

1979·6

1　中國古老的通商口岸之一——浙江寧波港重新對外開放。

1　全國針炙針麻學術討論會在北京開幕。

4　中共中央、國務院發出《關於處理當前部分人員要求復職復工回城就業等問題的通知》。

7　中國駐越南大使館照會越南外交部，抗議越南當局派人非法闖入大使館進行破壞活動。

7　陳偉強打破150公斤挺舉世界紀錄。

8　中共中央為陸定一平反。

12　人大常委會議通過關於設立國務院秘書長、農墾部、糧食部的決定。

16　外交部照會老撾駐華大使館，譴責老撾當局無理限制中國駐老撾使館人數，蓄意惡化兩國關繫。

16　外交部發言人發表聲明，呼籲國際上堅決制止越南當局制造和輸出難民。

17　中國選手孟凡愛在中日射箭友誼賽中打破女子70米單輪射箭世界紀錄。

20　第一屆羽毛球世界杯賽和第二屆世界羽毛球錦標賽在杭州結束，中國隊奪得錦標賽3項冠軍。

22　中國和愛爾蘭建交。

22　中國在廣西釋放最後一批越南戰俘355人，但越南卻無理扣留1名中國被俘人員。

24　教育部、外交部聯合規定，中國高等學校可以與外國高等學校建立校際交流關繫。

25　上海市和意大利米蘭市結成姐妹城市。

26　國務院批轉公安部、糧食部的報告，要求嚴格控制農業人員轉為非農業人員。

27　最高人民法院院長江華在向全國人大報告時表示，爭取在1979年内把"文革"中判處的寃、假、錯案糾正完畢，基本完成復查任務。

27　上海石油化工總廠第一期工程建成投產。

29　中共中央批準北京市委正式為"三家村反黨集團"寃案平反，恢復鄧拓、吳晗、廖沫沙的政治名譽。

30　國家經委頒佈《中華人民共和國優質產品獎勵條例》，決定頒發國家質量獎。

1979·7

1　五屆全國人大常委第九次會議決定設立國務院財政經濟委員會，主任由副總理陳雲兼任，成員有李先念、薄一波等。

1　國務院財經委員會決定開展大規模的經濟問題調查研究。

1　臺灣縱貫鐵路電氣化工程完成並全綫通車。

2　中共一大代表包惠僧在北京逝世。

5　足球元老李惠堂病逝香港，終年75歲。

6　《中華人民共和國刑法》公佈，自1980年1月1日起施行。

7　上海研製的"風暴一號"運載火箭發射失敗。

7　《中華人民共和國刑事訴訟法》公佈，自1980年1月1日起施行。

13　國務院決定從1980年起試行"收支挂鈎、金額分成、比例包干、3年不變"的財政管理辦法。

13　國務院發出5個文件，涉及國營工業企業擴大經營管理自主權、利潤留成、提高固定資產折舊、實行流動資金金額信貸等方面。

18　新華社訊，中國第一個高能物理實驗中心在北京十三陵附近建成。

20　中國紅十字總會致電臺灣紅十字會，表示願為臺灣同胞和大陸親友聯繫提供幫助。

23　國務院決定提高僑匯留成比例，改變僑匯物資供應體制。

23　衛生部等部門要求開展吸烟有害與控制吸烟等活動。

25　中共中央統戰部副部長李貴拜訪著名經濟學家馬寅初，宣佈為其徹底平反，恢復名譽。

28　青藏鐵路一期工程完成，鐵路從青海首府西寧，已經修到昆侖山下的格爾木。

30　全國人大決定設立外國投資管理委員會、進出口管理委員會，副總理谷牧兼兩委主任。

31　國務院頒發《標準化管理條例》。

△香港《信報財經月刊》發表一組文章，首次在當地報刊中提出解決香港問題的若干設想。

△《人民文學》發表蔣子龍的短篇小說《喬廠長上任記》，掀起"改革文學"熱潮。

中外合資企業法頒行

7.8　中華人民共和國關於利用外資的第一部法律——《中外合資經營企業法》頒佈施行。

該法對於改善投資環境、吸引外資具有重大意義，其基本內容是：中國允許外國公司、企業、經濟組織或個人按照平等互利原則，經中國政府批準，在中國境內同中國公司、企業或經濟組織共同舉辦合營企業；中國政府依法保護外國合營者按照中國政府批準的協議、合同、章程在合營企業内的投資、所分利潤和其他合法權益；合營企業的一切活動應遵守中國的法律、法令和有關條例。此外，該法還就合營企業的形式、投資比例、組織領導、利潤分配、經營管理以及調解仲裁等作了原則規定。





7.9　江蘇省溧陽縣發生6級地震。地震使部分民房受到破壞（上圖）。12日，溧陽地震震中地區的400多名青年按期在露天考場參加陞學考試（下圖）。

《第二次握手》

7.23　新華社報道，曾被下令查禁的手抄本長篇小說《第二次握手》，公開出版。

該書作者張揚1963年寫成7萬字的小說《歸來》，此後多次重寫，1970年在社會傳抄，被讀者改為《第二次握手》，為當時"手抄文學"的代表作。1975年，張揚因"利用小說進行反黨"被捕。今年1月平反。

粵閩實行特殊政策

7.15　中共中央、國務院決定允許廣東、福建2省在對外經濟活動中實行特殊政策和靈活措施，以充分發揮優越條件，擴大對外貿易。

廣東省從明年開始，外貿和外匯收入以1978年實績爲基數，財政和基建投資以1979年實績爲基數，5年内除外貿出口外匯增長部分上繳中央三成以外，財政和其他外匯收入增長部分全部留省。福建省貿易外匯收入以1978年爲基數，近幾年增長部分全部留省，1982年後纔上繳三成。

漢字激光照排成功

7.27　北京大學漢字激光照排系統樣機試驗獲得成功。

國家重點科研項目漢字激光照排系統的主要設計者北大學生王選，1975年5月寫出了《全電子照排系統初步方案》，引起了主管部門的關注。次年該項目的研製工作正式下達給北京大學，並成立了以張龍翔爲組長的會戰組。

8月11日，《光明日報》頭版頭條報道了漢字激光編輯排版系統主體研製成功的消息。

史豐收創造巧妙快速算法

8.10 新華社報道，中國科技大學數學系學生史豐收創造快速算法。

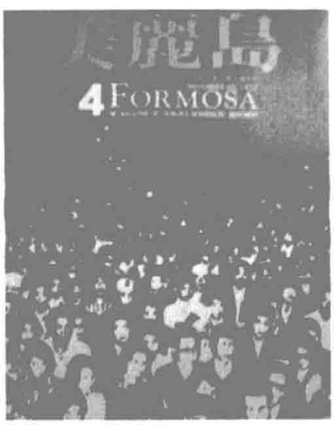
史豐收速算法不用任何計算工具，衹需熟練掌握29句口訣，便可進行26位數以内的加、減、乘、除、乘方、開方和分數等數字計算。它改變了傳統的運算方法，運算時從高位算起，即從左到右進行，而且不列算式，一次得出答案，計算速度甚至超過計算機：用袖珍電子計算器30秒内完成的兩個八位數相乘的算式，用速算法衹需5秒。

1966年，史豐收10歲時，便開始尋找速算規律，經多年努力始獲成功。去年1月，中國科學院計算技術研究所、數學研究所和應用數學推廣辦公室對這種計算方法進行鑒定，一致認爲是一種國内外均少見的巧妙計算方法。4月，中國科技大學破格錄取史豐收爲數學系學生。


史豐收。

此後，史豐收結合高等數學理論，使速算法不斷豐富、發展，並應用於珠算，在全國各行業，尤其是商業、銀行系統普及推廣，效益顯著。快速計算法逐步走出經驗的範疇，發展成爲一門新的學科。

臺灣:黨外人士創辦《美麗島》



《美麗島》只出了4期。

8.15 《美麗島》雜誌創刊，成爲臺灣國民黨黨外人士的喉舌。

進入70年代中期，國民黨在臺灣一黨專制的局面開始被打破，黨外人士异軍突起，在地方競選中頻頻得手。他們一改以往單槍匹馬的作風，聯手作戰，在島内巡回助選。1977年許信良競選桃園縣長成功，更刺激了黨外人士的參政熱情。1978年底，黄信介、王拓組織"臺灣黨外人士助選團"，初次形成組織。

今日創刊的《美麗島》，由黄信介爲發行人，許信良任社長，張俊宏任總編，施明德任總經理。社務委員有70多人，幾乎囊括臺灣所有黨外知名人士。《美麗島》在島上各大城市設辦事處，形成組織網。施明德曾興奮地説："《美麗島》已是一個没有黨名的黨。"

《美麗島》創辦後，大走介乎於"合法"與"不合法"之間的"邊緣路綫"，借政治集會和文章吸引民衆，煽動民衆爭自由、爭民權的情緒。該刊第二期發表的《揭穿韓國經濟奇迹的神話》，即通過披露南政府摧殘民主政治，映射與南韓政制相似的臺灣當局。

對於《美麗島》的行爲，臺灣當局極爲不滿，雙方關繫越來越緊張。

基建投資新做法

本月 國務院批準國家計委、國家建委、財政部的報告，決定嘗試基建管理體制的重大改革，將基本建設投資由財政撥款改爲銀行貸款。

基建投資改爲銀行貸款後，實行有借有還、誰借誰還的原則。貸款單位必須是獨立核算、有還款能力的各類企業；行政單位和無盈利的事業單位以及國家計劃的指定項目，仍實行財政撥款。貸款項目必須具備已批準的計劃任務書和初步設計，並納入中長期建設計劃和年度基本建設計劃，經建設銀行審查，符合要求的，纔能給予貸款。

到1984年底，全國已有800多個建設項目實行銀行貸款，累計貸款總額130億元。資金使用者因此增强了價值觀念、時間觀念，破除了以往建設速度慢、投資效果差、吃大鍋飯等弊端。從1985年起，基建投資全部改爲銀行貸款。

工藝好手獲獎

8.11 34名工藝好手在全國工藝美術藝人、創作設計人員代表大會上，獲授"工藝美術家"的榮譽稱號。

他們分屬雕刻、刺綉、地毯等12個行業，在工藝美術製作上各有獨特成就。如蘇州的李娥英，創造蘇綉新針法和表現形式；廣東的劉傳，開創獨特的陶瓷人物雕塑風格；上海的袁文蔚，20多年來設計出200多個玩具品種；天津的陳占貴，創造編織地毯快速搶頭法，使手工織毯速度提高1倍；北京的王樹森，用1塊綠翡翠製成巧奪天工的龍鳳福壽玉佩。

---

4 中共中央組織部為小説《劉志丹》平反。

4 中共中央批準中央組織部《關於文化大革命前一些案件處理意見》，指出應實事求是，全錯的全改，部分錯部分改，不錯不改。

4 葉劍英會見並宴請從美國回大陸探親觀光的臺灣民社黨主席團主席蔣匀田。

9 新華社訊，越南國會常務委員會副主席黃文歡為擺脱越南當局政治迫害，抵達北京。

9 國務院發出《關於引進技術的國内作價辦法的通知》。

9 臺灣首座野生動物園——新竹縣六福村野生動物園開始接待游客。

11 《光明日報》報道，高幹子弟王小平高考舞弊被查處。

13 中共中央、國務院批轉中央保密委員會辦公室、外交部、公安部《關於在對外活動中加强保密工作的請示報告》。

15 全國統一戰綫工作會議在北京舉行。

16 臺灣民社黨宣佈開除蔣匀田黨籍，解除其主席職務。

17 中共中央發出《關於清理歷史遺留問題中涉及到有關中央文件的處理辦法的通知》，決定一律以新文件、講話為準。

17 中共中央指示抓緊解決青少年違法犯罪問題。

18 交通部部長曾生向記者發表談話時説，大陸交通部門願意就大陸與臺灣之間的海運業務與臺灣交通部門進行協商。

24 中共中央、國務院批示努力安排城市青年就業。

25 張聞天追悼會在北京舉行。

25 内蒙古自治區五原縣發生6級地震。

25 美國副總統沃爾特·蒙代爾訪問中國。

25 國務院頒佈《對外國籍船舶管理規則》。

28 國務院頒發《食品衛生管理條例》。

△ 洞庭氮肥廠基本建成，該廠的成套設備是由美國和荷蘭引進。

△ 中共安徽省委決定，在部分廠礦中試行從利潤中提取獎金的做法。

△ 曹禺新作《王昭君》開始在北京人民藝術劇院上演。

1979·9

2 陳雲在國務院財經委員會會議上提出基建投資必須是沒有赤字的，衹能在財政平衡基礎上制定基建投資計劃。

2 《民主與法制》在上海創刊。

3 全國統戰工作會議認為新時期的統一戰綫是社會主義勞動者和愛國者的廣泛聯盟。

4 新華社訊，美籍華裔物理學家丁肇中在聯邦德國發現1種新粒子——膠子。

6 新華社報道，在大連舉辦的第三屆全國評酒會上，有18種酒被評為中國名酒。

8 國務院首次頒發優質產品國家質量獎，51種產品獲金質獎章，121種產品獲銀質獎章。

9 國務院授權中國銀行辦理有關被美國政府凍結資產的收回或提取事項。

12 丹麥女王瑪格麗特二世和亨里克親王訪問中國。

13 全國人大常委會決定設立司法部、八機部和地質部。

14 中共北京大學黨委公開為馬寅初平反，恢復名譽。

15 第四屆全國運動會在北京舉行。

18 中共中央同意教育部關於重申高校實行中央統一領導、中央和省、市、自治區兩級管理的建議。

19 中共中央批準為1958年全國總工會整風會議錯案和賴若愚等人平反。

19 全國新長征突擊手命名表彰大會在北京召開。

20 《人民文學》雜誌發表劉賓雁的報告文學《人妖之間》。

20 新華社訊，1979年全國高校錄取新生27萬多人，其中重點高校和軍事院校6萬多人。

21 全國“三八”紅旗手、“三八”紅旗集體受到表彰。

27 新華社報道，中國煤產量居世界第三位，電居第七位，石油居第八位。

28 大陸首座快慢車分行的現代交通樞紐——北京建國門立體交叉工程建成通車。

△ 《辭源》(修訂本）全部完成，由商務印書館出版。

△ 文化部和中國音樂家協會制訂《收集整理我國民族音樂遺產規劃》。

農業發展獲政策支持

9.25 在北京舉行的中共十一屆四中全會，正式通過《關於加快農業發展若干問題的決定》。

《決定》規定了25條農業政策和措施，包括：人民公社生產大隊和生產隊的所有權和自主權受法律保護，任何單位和個人不得任意剝奪或侵犯其利益。任何單位和個人絕對不允許無償調用和佔有生產隊的勞力、土地、牲畜、機械、資金、產品和物資。人民公社要認真執行各盡所能；按勞分配的原則。社員自留地、自留畜、家庭副業和農村集市貿易應予鼓勵、扶持。繼續實行三級所有、隊爲基礎的制度。今後三、五年内，農業投資在整個基建投資中的比重將逐步提高到18%，農業支出在國家總支出中的比重將逐步提高到8%。農業貸款從現在起到1985年，要比過去增加1倍以上。糧食統購價格從今年夏糧上市起提高20%，超購部分再加價50%，其它農副產品價格也相應提高。全國糧食徵購指標繼續穩定在1971年至1975年“一定5年”的基礎上，從今年起減少50億斤。搞好農業基本建設。社隊新造耕地從收獲起5年不計徵購。辦好國營農場，1985年前國營農場利潤不上繳。迅速增產化肥、農藥、農用塑料和各種除草劑。積極選育、引進和推廣良種。因地制宜地發展農林牧副漁的機械化。發展各種經濟作物的生產。努力發展出口農業產品。

實行計劃生育等措施。



江漢平原掀起農田基本建設熱潮。



9. 30 香港地下鐵路觀塘至石硤尾段正式通車。圖為待發的首班列車。



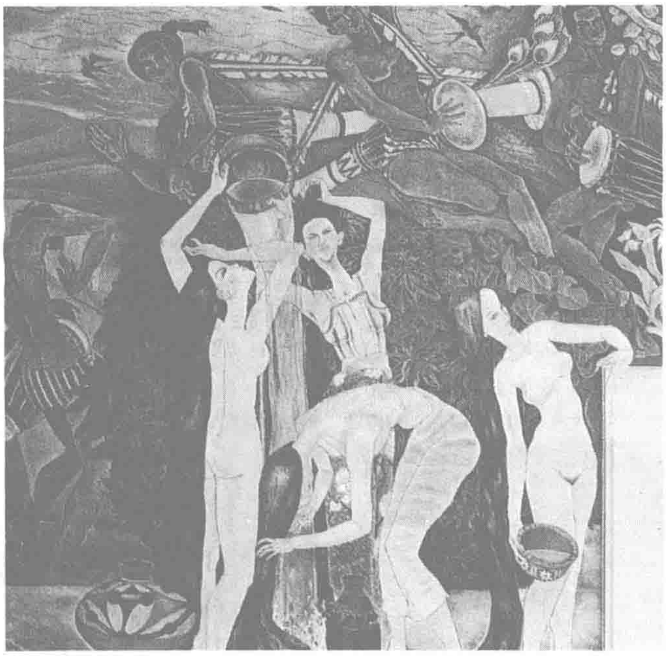
9.10 在第十屆世界大學生運動會女子10米跳臺跳水比賽中，陳肖霞獲得冠軍。



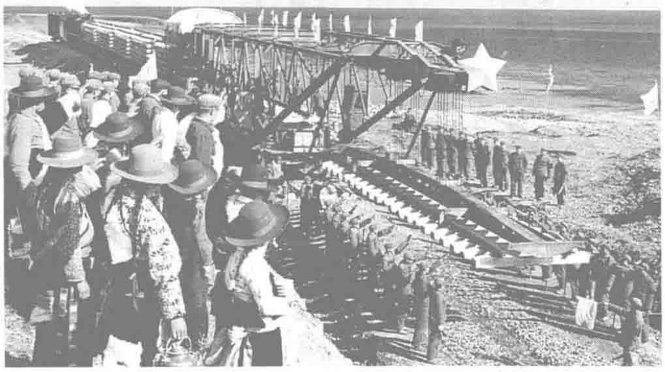
本月 盧嘉錫赴華盛頓出席各國化學會會長會議，圖為他在會上發言。

“W5風波”

9.30 加拿大電視臺在其W5節目里播放了一段12分鐘短片《校園大平賣》，指責華人搶走了加拿大大學的大部分學額，占據了加拿大人的學位。該節目引起華人社會的強烈反應，並大規模集會抗議。全國16個城市成立了對抗W5事件委員會，終於迫使CTV電視臺總裁公開道歉。



本月 新落成的北京國際機場候機樓的壁畫轟動了北京。圖為袁運生創作的《潑水節——生命的贊歌》。



本月 青藏鐵路順利通過了我國最大的鹽湖——察爾汗鹽湖到達格爾木，青藏鐵路一期工程完成。

大貪污犯王守信定死罪

10.18 黑龍江省松花江地區法院審判王守信貪污集團案。王守信被判處死刑。

王守信原是黑龍江賓縣燃料公司收款員。文化大革命中造反上臺，一躍成爲縣商業局革委會主任、燃料公司黨支部書記兼經理。上臺後與其他 7 名罪犯合作，大肆貪污國家資產。從 1971 年 11 月到 1978 年 6 月，共貪污和侵吞物資折價 50 萬元。



王守信伏法。



周揚在文代會工作報告。

召開四屆文代會

10.30 第四屆全國文代會在北京召開。

鄧小平向大會致辭，他表示黨對文藝工作的領導不是發號施令，不是要求文藝從屬於臨時的、具體的、直接的政治任務。我們要堅持毛澤東提出的文藝爲最廣大的人民群衆、首先是爲工農兵服務的方嚮，堅持百花齊放、百家爭鳴，提倡自由發展和自由討論。大會選舉茅盾爲全國文聯名譽主席，周揚爲主席。周揚作報告，號召全國文藝工作者團結起來，繼往開來，用最大努力繁榮社會主義新時期的文藝。

魏京生被判刑

10.16 北京市中級人民法院判處 29 歲的北京市公園服務管理處工人魏京生有期徒刑 15 年，剝奪政治權利 3 年。

北京市人民檢察院的起訴書說，魏京生向外國人提供了對越自衛反擊戰的我國參戰部隊的指揮員姓名、出兵數目、戰鬥進展和傷亡情況等情報。

起訴書又說，1978 年 12 月至 1979 年 3 月間，魏京生主編名爲《探索》的刊物，撰寫、散發文章，“誹謗馬列主義、毛澤東思想‘是比江湖騙子的膏藥更高明一些的膏藥’，攻擊國家制度‘是披着社會主義外衣的封建君主制’，煽動群衆‘不要再相信獨裁者的“安定團結”’，‘把怒火集中在製造人民悲慘境遇的罪惡制度上’”。

魏於本年 3 月 27 日被捕。

1979·10

1 《市場報》在北京創刊。

2 新華社訊，《辭海》1979 年版（3 卷本）出版。

4 中國國際信托投資公司董事會正式成立，榮毅仁任董事長兼總經理。

8 中共中央決定成立中央科學研究協調委員會，聶榮臻任書記。

8 國務院印發《中華人民共和國環境保護法（試行）》。

9 新華社訊，國家科委為 1961 年的《科研十四條》、“廣州會議”等重大冤假錯案平反。

9 國務院決定成立國家儀器儀表工業總局。

10 中國人民大學部分學生和教師因要求解放軍某機關退還“文革”期間佔用的校舍而游行、罷課。

10 張學良首次公開露面，參加臺北的“雙十節”慶祝會。

11 新華社訊，中國南海珠江口盆地首次打出 1 口油井。

11 新華社報道，孫宗棠等 3 位腫瘤醫師獲美國癌症免疫學獎金。

12 中共中央同意在國務院各部委和地方各級人民政府中安排黨外人士擔任領導職務。

13 國際足聯在瑞士決定恢復中國足聯的合法權利，臺北足協改名為“中國臺北足球協會”。

14 中共中央決定全部摘掉“地方民族主義分子”的帽子。

14 工商行政管理總局決定進一步做好商標統一注冊工作，加強對商標的管理。

15 華國鋒開始其對法國、聯邦德、英國、意大利的訪問。

17 第一輪中蘇國家關繫談判在莫斯科舉行。

27 中國宣佈承認新獨立國家聖文森特和格林納達。

29 柏林交響樂團在北京舉行首場演出。

31 國務院要求堅決壓縮社會集團購買力。

31 中共中央、國務院決定，從 1979 年 11 月份起，給全國 40%的職工增加工資。

31 中共中央、國務院決定從 1979 年 11 月份起適當提高豬肉等 8 種主要副食品銷售價格，同時給職工副食品價格補貼。

△ 考古工作者在敦煌馬圈灣漢代遺址中發現大批漢簡。

1979·11

1 中共中央規定不得歧視去臺人員在大陸的親屬，不得干涉其與臺灣親友的正常通信、通電。

1 中共中央發出《關於中國人員同各方人員交往問題的通知》。

1 鄧小平在中科院紀念建院30週年茶話會上提出要重視人才，改變論資排輩現象，建立學位制度和技術職稱。

1 自本日起提高豬肉等8種副食品銷售價格，同時每個職工每月補貼5元。

2 鄧小平在中央黨、政、軍機關副部長以上幹部會上，提出幹部生活待遇不能特殊化。

3 解放軍總政治部通知全軍，從1979年12月1日起對平時立功和授予榮譽稱號的人員頒發立功獎章和英雄模範獎章。

10 新華社訊，國防工業會議確定軍工企業走軍民結合的道路。

12 中共中央決定按劃分階級的標準，把原商業者中的勞動者區別出來。

14 中共中央要求培養提拔女幹部。

17 中國地震學會在大連成立。

17 著名作家馮雪峰追悼會在北京舉行。

17 國務院轉發國家科委《1985年全國技術科學發展規劃綱要（草案）》。

19 全國保險會議在京開幕。經國務院批準，中國人民保險公司將從1980年開始恢復國內保險業務。

20 西安至拉薩航空綫正式通航，全程2300公里。

21 國務院發佈《自然科學獎勵條例》，分為4個等級獎，分別是1萬元、5000元、2000元和1000元。

26 國際奧委會通過決議，決定中華人民共和國奧林匹克委員會的名稱為“中國奧林匹克委員會”。

27 世界著名小提琴演奏家梅紐因抵中國訪問。

30 新華社訊，中國自行設計和建造的第一艘萬噸級遠洋科學調查船“向陽紅10號”交付使用。

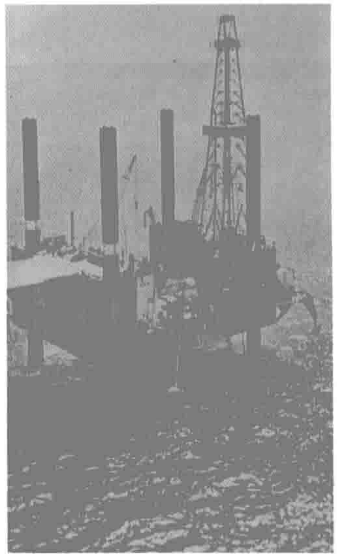
30 長江上最大的油港——南京中轉油港建成交付使用。

“渤海二號”翻沉·72人喪生

11.25 凌晨，“渤海二號”鑽井船在渤海灣翻沉，船上職工除2人獲救外，72人遇難。這起中國石油工業史上最爲重大的責任事故，直接經濟損失達3735萬元，在世界海洋石油勘探史上亦屬罕見。

“渤海二號”鑽井船由日本三菱廠於1969年製成，是在水深90米內海域進行石油鑽探的自陞式鑽井船。1973年，中國從日本船商手中引進，曾先後打井10餘口。本月，海洋石油勘探局接到石油部關於“渤海二號”緊急遷移井位的命令後，在難以完成的情況下，從昨日開始，在8至9級、陣風10級的大風浪中，冒險降船、拖船。由於嚴重違反拖航安全的規定，極大削弱了船隻抵抗風浪的能力，致使今日凌晨3點35分，在東經119度37分8秒、北緯38度41分5秒海面傾覆沉没。

1980年8月25日，國務院對“渤海二號”事件作出處理決定，指出事故原因在於石油部領導不尊重科學，不重視安全生產，不尊重職工意見和歷史教訓。因此，解除石油工業部部長宋振明的職務，給予國務院主管石油工業的副總理康世恩記大過處分。事故的直接責任者均以瀆職罪被判刑。



“渤海二號”鑽井船。

“星星”美展在北京街頭舉行

11.23 北京街頭舉辦爲期10天的“星星”美展。

有作品參加展覽的共23人，大多數是青年業餘作者。他們共展出163件美術作品，包括有國畫、油畫、版畫、木雕等。作品可分爲2類，一類强烈地干預生活，一類表現對形式美的探求。

展覽前言稱：過去的陰影和未來的光明交叠在一起，構成我們今天多重的生活狀態，堅定地活下去，並且記住每一個教訓，這是我們的責任。世界給探索者提供了無限的可能。參展作者說：柯勒惠支是我們的旗幟，畢加索是我們的先驅，藝術不應該有什么“定律”，繪畫藝術的本質，就是畫家內心的自我表現。

這次街頭美展引起廣泛的轟動。在展覽期間的14本留言中，稱贊的佔70%，基本肯定的占20%，持反對意見的佔10%。美術界人士稱，這次展覽的作品，敢於用自己的語言把作者的苦悶和思索表達出來，是思想解放的産物。

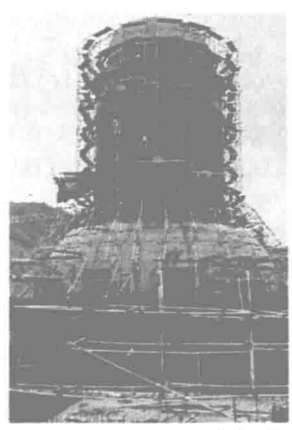


在街頭展出的木雕作品。

重懲杭州“二熊”

11.14 在杭州市6000多群衆參加的公判大會上，重大强奸犯孿生兄弟熊紫平、熊北平被判處死刑。熊北平因認罪態度較好，緩期2年執行。

熊紫平、熊北平出生於軍隊高級幹部家庭，分别爲杭州重型機械廠和杭州製氧機廠工人。兩人被認定在1974年5月至1978年8月間，糾集犯罪分子多人强奸、輪奸、猥褻婦女達百餘人。



11.4 臺灣首座核能發電廠竣工。該電廠年發電量可達35億度。

臺灣高雄《美麗島》事件

12.10 臺灣《美麗島》雜誌發起的國際人權日紀念大會，下午19時在高雄市新興區大圓環開始舉行。這個集會沒有獲得當局的批準，原定地點扶輪社公園亦被憲兵和警員封鎖。下午，《美麗島》高雄服務處已聚集了近600人。組織者之一黃信介與"警總"南區司令達成了協議，集會可以舉行，但參加者不可燃點火把。

大會即將開始時，前來參加者越來越多，達到3000人左右。有人點燃火把，當局認爲集會者失信，出動鎮暴車，現場憲警亦排出鎮暴隊形。

19時，《美麗島》的宣傳車上開始有人演說和呼口號。口號激烈者有"打倒特務統治"、"反對國民黨專政"等。黃信介、姚嘉文均有登車演講。施明德等前往與憲警交涉取消交通管制，但没有結果。集會的人群開始向高雄服務處游行，沿途與憲警屢有衝突。

21時許，雙方在服務處門前衝突惡化，有群衆手持火把襲擊憲警，並推翻了一輛防暴車。憲警開始採取大規模鎮暴行動，並施放催泪瓦斯。群衆中有不少人持火把、木棍及投擲石塊、酒瓶反抗。至凌晨2時30分，當局控制了局面。

黄信介、姚嘉文、張俊宏、陳菊、林義雄、施明德等與《美麗島》集會有關的黨外知名人士以"涉嫌叛亂"先後被捕。



憲兵與游行隊伍發生衝突。



著名的西單"民主墻"。

北京：西單"民主牆"禁貼大字報

12.6 北京市規定，今後凡在自己所在單位以外張貼大字報，衹準張貼在月壇公園内的大字報張貼處，禁止在"西單牆"及其他地方張貼。

本年以來，北京西單出現大量大字報，其中一些内容涉及抨擊共産黨和現行制度、攻擊中共領導人。人稱此處爲"西單民主牆"。北京市革命委員會爲對此加强控制，作出了新的强制規定。

根據這個規定，大字報張貼者必須在張貼處的登記處如實登記姓名、單位、住址等内容。登記處對大字報内容不加審查。張貼者應對大字報的内容負政治、法律責任。在大字報張貼處禁止無理取鬧、尋釁滋事。

首屆十佳運動員

12.27 1979年度最佳運動員評選揭曉：陳肖霞（女，跳水）、陳偉强（男，舉重）、葛新愛（女，乒乓球）、吳數德（男，舉重）、容志行（男，足球）、聶衛平（男，圍棋）、欒菊杰（女，擊劍）、鄒振先（男，田徑）、宋曉波（女，籃球）、吳忻水（男，籃球）。

此項活動在此後每年均舉辦。

張國燾凍死

12.3 因癱瘓而長期卧床的張國燾在加拿大多倫多一所免費老人病院被嚴寒凍死，終年82歲。

曾是中共"一大"代表的張國燾1938年4月被中共開除。此後他加入過國民黨"軍統"特務組織，到過臺灣、香港、美國，1968年定居多倫多。

1979·12

2 中共中央、國務院指示，改進援外方式，積極開展對外承包工程和技術合作。

3 中共中央決定成立國務院機械工業委員會，薄一波任主任。

5 日本首相大平正芳訪華。

6 中共中央發出《關於為所謂"華北山頭主義"平反的通知》。

9 中國選手馬艷紅在第二十屆世界體操錦標賽上獲女子高低杠世界冠軍。

9 吉布提總統哈桑·古萊德·阿普蒂敦訪問中國。

10 國務院頒發《工程技術幹部職稱暫行規定》，職稱分為高級工程師、工程師、助理工程師、技術員、技師。

12 魯迅研究學會在京成立，茅盾任會長。

12 中國男子籃球隊在日本舉行的第十屆亞洲男籃錦標賽中蟬聯冠軍。

13 北京市人大選舉林乎加為市長。

13 中國女子排球隊在香港舉行的第二屆亞洲女排錦標賽中奪冠。

16 世界拳王阿里首次來華訪問，受到鄧小平接見。

17 新華社訊，中國最大的維尼綸工廠——四川維尼綸廠建成。

20 中國出版工作者協會成立。

23 中國男子排球隊在巴林舉行的第二屆亞洲男排錦標賽上奪冠。

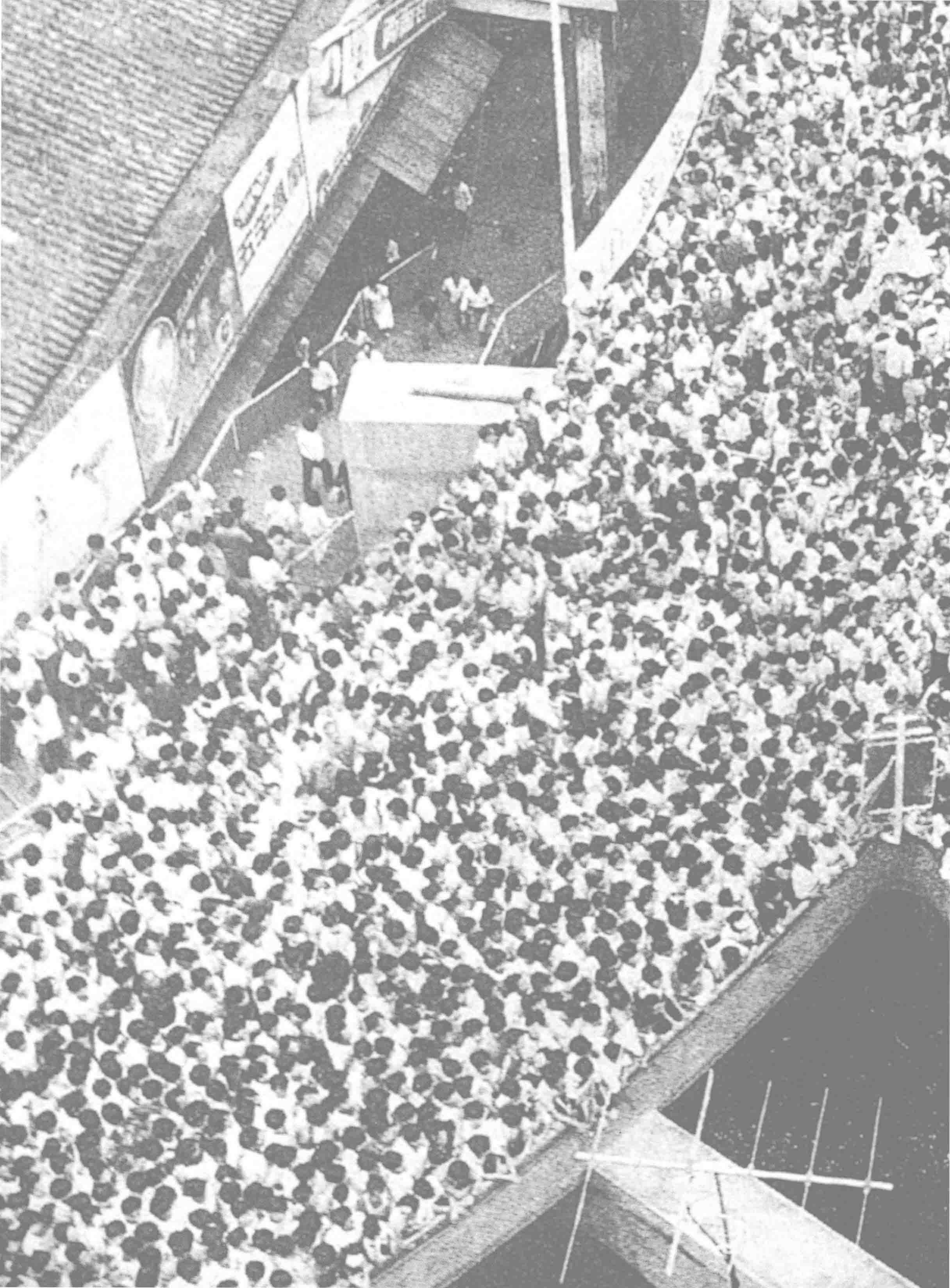
23 新華社訊，衛生部等部門發佈《農村合作醫療章程（試行草案）》。

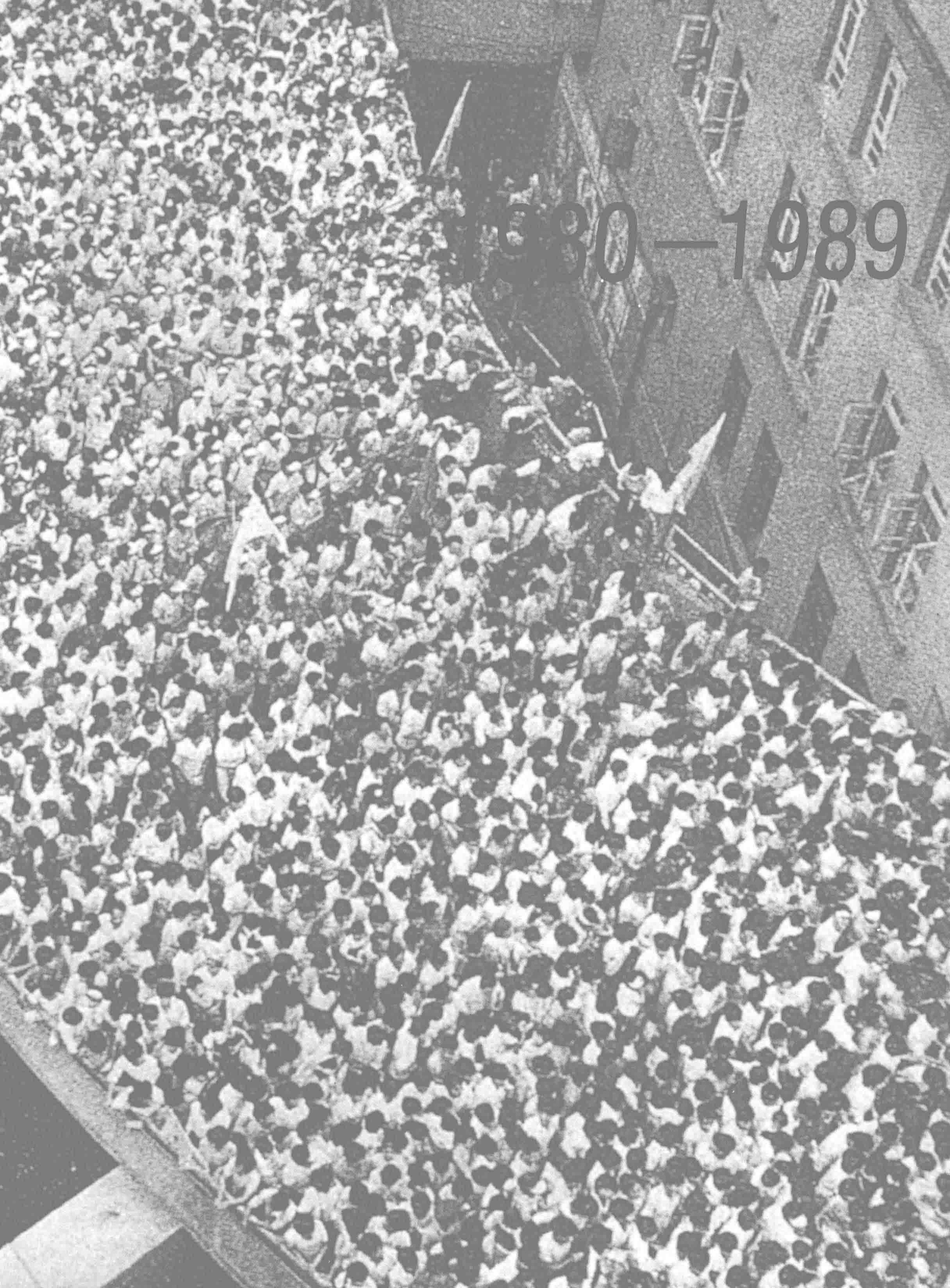
27 中國科學家成功地用人工方法合成有41個核苷酸組成的核糖核酸半分子。

28 中紀委通報西安、蘭州兩市衛生檢查團大吃大喝、鋪張浪費問題。

29 彭冲任上海市市長。

△ 馮紀新、李豐平、李爾重、馬興元、羅貴波、陳雷、魯大東、習仲勛、白棟材、蘇毅然、于明濤、惠浴宇、張勁夫、劉明輝分别就任甘肅、浙江、河北、福建、山西、黑龍江、四川、廣東、江西、山東、陝西、江蘇、安徽、雲南省省長。





1980—1989

1980·1

1 財政部發出通知，從1980年起，對文教科學衛生事業單位和行政機關的財務管理，試行預算包干辦法。

2 中國與厄瓜多爾建交。

4 國際貨幣基金統計資料顯示，臺灣對外貿易在1953至1978年間，共增長73.1倍。

5 國務院明令禁止外幣在國內市場流通。

5 美國國防部部長哈羅德·布朗訪華。

8 高雄《美麗島》事件“總指揮”施明德被臺灣警方逮捕。

10 中共中央為譚震林平反。

10 中國科學院主辦的綜合性學術刊物《中國社會科學》創刊。

14 國務院決定建立專利制度。

14 中國財政學會在廣東佛山成立。

15 新華社報道：四川發現大煤田——筠連煤田，探明儲量24億噸以上。

21 臺灣中華女子足球隊奪得第三屆亞洲杯女子足球錦標賽冠軍。

22 國務院決定，在擴權企業中，將原定的金額利潤留成改為基數利潤留成加增長利潤留成。

22 陝西彬縣發現大煤田，估計儲量為90多億噸。

23 新華社訊，西藏拉孜縣發現距今2.2億年的魚類化石。

23 全國劇本創作座談會在北京舉行，討論了《假如我是真的》等有爭議作品。

24 中共中央成立政法委員會，彭真任書記。

25 國務院批準用專款為高級知識分子修建住宅。

25 國務院緊急通知，嚴禁在1980年春節發放年終獎金。

27 新華社報道：中國第一座大型地下水庫在河南省南官縣建成，總蓄水量為4.8億立方米。

29 中共中央決定成立中央黨史委員會，並相應組成黨史編審委員會和黨史研究室。

29 上海港和美國波特蘭港開始通航。

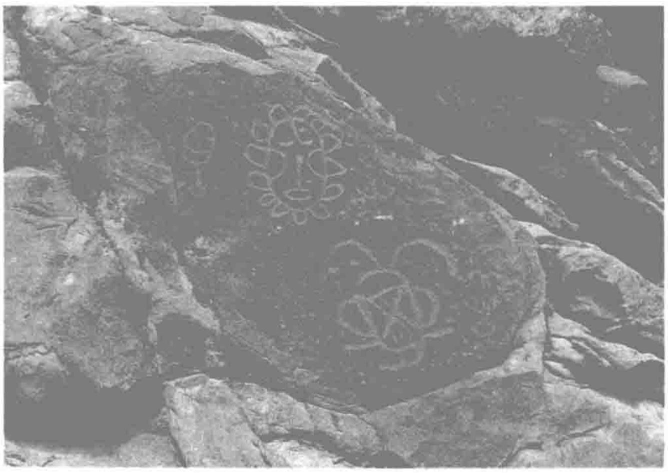
30 外交部發表《中國對西沙群島和南沙群島的主權無可爭辯》等文件。

“80年代3件大事”

1.16 鄧小平今日說：“八十年代我們要做的主要是三件事。”“第一件事，是在國際事務中反對霸權主義，維護世界和平。”“第二件事，是臺灣囘歸祖國，實現祖國統一。”“第三件事，就是加緊四個現代化建設。四個現代化，集中起來講就是經濟建設。三件事的核心是現代化建設。”

鄧小平的期望是：“到本世紀末，爭取國民生產總值每人平均達到一千美金，算個小康水平”。

爲此，鄧小平强調説，“要有一條堅定不移的、貫徹始終的政治路綫”；“要有一個安定團結的政治局面”；“要有一股艱苦奮鬥的創業精神”；“要有一支堅持走社會主義道路的、具有專業知識和能力的幹部隊伍”。



1.31 内蒙古陰山發現兩個岩畫寶庫。

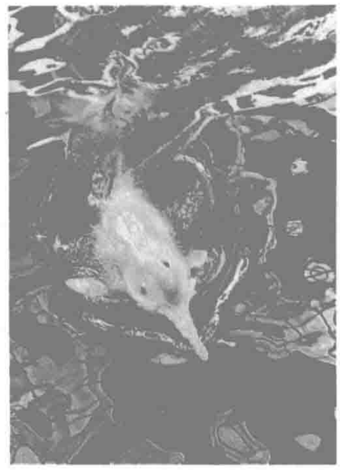
首都國際機場擴建後啓用

1.1 擴建後的首都國際機場正式啓用。

首都國際機場擴建後新跑道長3200米，寬50米，厚38厘米，承受重量400噸，可供目前世界上最大的波音747、DC—10、“協和”等客機起降。新候機樓總建築面積爲5.95萬平方米，由1座主樓和2個“衛星”建築組成。



擴建後的首都國際機場。



白鱀豚”。

首次捕獲白鱀豚

1.12 湖南省岳陽縣陵磯漁業隊在長江口捕獲1頭稀有珍貴水生哺乳動物——活體白鱀豚。這是中國首次捕獲白鱀豚，也是世界上第一次捕捉到活體白鱀豚。

白鱀豚形狀似魚，無腮，用肺呼吸，是世界上現有的4種淡水豚類（拉河豚、亞河豚、恒河豚、白鱀豚）的1種，僅產於長江中游。白暨豚繁殖能力較差，目前僅有200頭左右。這次捕獲的白鱀豚是雄性的，重60公斤，體長1.5米。白鱀豚有特別發達的大腦和獨特的聲納系統，對水生生物學、仿生學、軍事科學等有較高的研究價值。

閩省公司發行債券

本月 福建省福建投資企業公司開始發行債券。債券採用記名和不記名2種形式，票面額爲500元、5000元、5萬元3種。

這家公司債券的發行，在國內委托中國銀行福州分行爲總代理，在香港委托香港中國銀行和其他銀行辦理。公司發行債券，擴大了企業籌集資金的渠道，活躍了金融流通，突破了“發行債券是搞資本主義”的框框。

中共組織架構大變動

2.23 · 在中共十一屆五中全會上，中共重申民主集中制的組織原則，並增選政治局常委，設立中央書記處。

全會通過了《關於黨内政治生活的若干準則》，提出要堅持集體領導，反對個人專斷。集體領導是最高原則。還討論了《中國共產黨黨章》（修改草案），廢止幹部任職制度中實際上的終身制。

全會要求各級機構吸收能堅定執行黨的路綫、具有獨立工作能力而又年富力强的同志參加領導工作。並決定增選趙紫陽、胡耀邦爲政治局常委。

全會決定設立中央書記處。葉劍英提出："中央書記處，就是準備接中央的班的。書記處的特點之一就是比較年輕。""書記處是黨中央的書記處，不是中央政治局、中央常委的書記處，書記處處於第一綫，中央常委、政治局處於第二綫。"

全會選舉胡耀邦爲中共中央總書記，萬里、王任重、方毅、谷牧、胡喬木、彭冲、姚依林、胡耀邦、余秋里、楊得志、宋任窮爲書記處書記。

計劃生育非抓不可

2.2 北京召開婚姻、家庭、計劃生育新風尚座談會，再次提出，把計劃生育工作重點放在"1對夫婦最好衹生1個孩子"上，是解決中國人口大難題的一項戰略性措施。

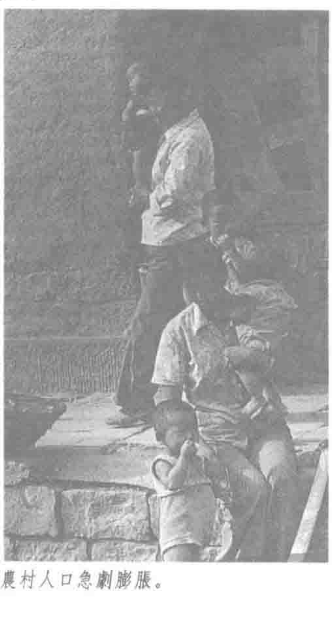
這次座談會由國務院計劃生育領導小組及全國總工會、全國婦聯等單位聯合召開。人口總量的膨脹和增長速度過快，已成爲中國最嚴峻的社會問題。

來自北京等地和部隊的計劃生育先進單位和先進個人代表共200多人參加了座談會。

國務院副總理余秋里、王震、陳慕華等領導人出席了這次座談會。陳慕華在座談會上又解釋道：提倡1對夫婦最好衹生1個孩子的目的，主要是爲了使中國的人口增長與物質資料的增長相適應，這樣纔有利於加快國民經濟的發展速度。



多胎現象極爲普遍。



農村人口急劇膨脹。

大陸流行歌曲榜

2.20 大陸評選出15首最受歡迎的流行歌曲。這是中國首次舉辦的流行音樂評選，由北京電臺和《歌曲》編輯部承辦，共收到22萬封聽衆來信。入選的曲目是：

《祝酒歌》、《妹妹找哥泪花流》、《我們的生活充滿陽光》、《再見吧，媽媽》、《泉水叮咚響》、《邊疆的泉水清又純》、《心上人啊，快給我力量》、《大海一樣的深情》、《青春啊青春》、《潔白羽毛寄深情》、《太陽島上》、《絨花》、《我們的明天比蜜甜》、《浪花里飛出歡樂的歌》、《永遠和你在一起》。

印尼華僑紛紛改籍

2.28 印尼總統蘇哈托頒佈法令，放寬條件，允許更多的華僑成爲印尼公民。這項法令是爲解決仍未入籍的華僑的法律地位難題而制定的。

印尼約有300多萬華人，其中200多萬人此前已擁有印尼國籍，另有100多萬人分持着中國大陸或臺灣的護照，少數人無國籍。此項法令頒佈後，華僑反應熱烈，約有50萬人隨之申請入籍。

首次參加冬季奥運

2.13 剛剛恢復國際奥委會成員資格的中國，在時間緊迫的情况下，派出了由43人組成的冬季運動項目代表團，前往美國普萊西德湖參加第十三屆冬季奥林匹克運動會。

中國運動員參加了本屆冬季奥運會中花樣滑冰、速度滑冰、高山滑雪等5個大項18個項目的比賽，但成績與世界水平有較大差距。

1980·2

1 中國外交部發言人指出，由於蘇聯入侵阿富汗，在莫斯科舉行奥運會是不適宜的。

1 中日就在札幌、廣州互設總領事館一事達成協議。

1 國務院決定從1980年起，實行"劃分收支、分級包干"的財政管理體制。

7 中國和哥倫比亞建交。

9 國務院決定成立海關總署，全國海關建制收歸中央統一管理，關稅收入統一歸中央。

9 劉文哲、梁金榮在馬耳他國際象棋等級賽上取得國際象棋大師稱號，中國首批國際象棋大師誕生。

10 天津與美國費城結成友好城市。

12 《中華人民共和國學位條例》公佈，規定中國學位分學士、碩士、博士3級。

14 新疆柴達木盆地發現一個新油田。

14 國務院同意今年開辦南京、武漢等8個外貿運輸港。

14 中國釋放1979年4月10日侵犯中國領海而被扣留的24名越南軍事人員。

15 《北京晚報》、《羊城晚報》復刊。

21 内蒙古發現一大煤田，探明儲量146億噸，遠景儲量超過360億噸。

21 臺灣當局制訂《公平交易法》、《商品標示法》、《消費者保護基本法》等。

22 中共中央批准將省級以下的紀檢委的領導關繫由受同級黨委領導改為受同級黨委和上級紀委雙重領導。

25 中共中央為"習仲勛反黨集團"平反。

25 北京與美國紐約結成友好城市。

27 香港《中報》創刊。

27 廣東"曙光四〇一"號拖渡客船在開平縣譚江江面遇險沉沒，284人死亡或失踪。

29 中共中央決定為前國家主席劉少奇平反。

29 國務院決定改商品檢驗管理局為進出口商品檢驗總局，直屬國務院。

△ 全長15.6公里的香港地鐵正式通車。

△ 臺灣第一套彩色中國地理叢書——《江山萬里》8冊出版。

1980·3

1　經國務院批準，中國科學技術大學決定設立“郭沫若獎學金”。

2　楊得志接替鄧小平，任中國人民解放軍總參謀長、總參謀部黨委第一書記。

4　中共中央、國務院指示宗教事務局，要防止和限制外國教會對中國進行影響。

5　國務院決定，從3月15日起，中國民航總局不再由空軍代管。

5　國務院頒發《關於用僑匯購買和建設住宅的暫行辦法》。

5　港英政府正式批準香港商品期貨交易所開設黃金期貨合約買賣業務。

9　新華社報道，第三次全國控制社會集團購買力座談會在北京召開。

9　民主柬埔寨主席團主席、政府總理喬森潘訪問中國。

10　中國向美國訂購的第一架波音707飛機交接儀式在北京舉行。

15　大型報告文學季刊《時代的報告》在北京創刊。

15　中共中央公佈《關於黨內政治生活的若干準則》。

16　新華社報道，劉少奇在延安和湖南的舊居重新開放。

17　中共中央政治局常委會決定成立國家能源委員會，由余秋里任主任。

20　李立三追悼會在北京舉行，鄧小平、胡耀邦等參加。

24　蘇州和威尼斯結成友好城市。

24　扎伊爾總統蒙博托·塞塞·塞科應邀訪華。

25　1979年全國優秀短篇小說評選揭曉。

27　長白山、卧龍、鼎湖山被列為國際生物圈保護區。

28　中共中央宣傳部、組織部決定採取業餘黨校、短訓班等多種方式在二、三年內將黨員普遍輪訓一遍。

31　西哈努克親王和夫人從巴黎到達北京。

△　國務院批準國家檔案局向全國史學界開放大部分1949年以前的歷史檔案。

△　澳門總督伊芝迪應邀訪問北京。

△　中國赴美經濟貿易展覽會預展在北京舉行，有15個公司和部門參展。

“經濟特區”脫胎

3.24　中共中央在廣州召開廣東、福建兩省會議，正式將“出口特區”定名爲“經濟特區”。

在1979年4月的中央工作會議期間，鄧小平對廣東省領導習仲勛、楊尚昆說，劃一塊地方，叫做特區，中央沒有錢，你們自己搞。6月，中共廣東省委即提出辦出口特區的設想：特區內允許華僑、港澳同胞、部分外國廠商投資設廠，或合資興辦企業、旅游業；外商須遵守中國的所有法律，在經濟上實行開放政策。

1979年7月15日，中共中央、國務院同意在廣東的深圳、珠海先試辦出口特區，待取得經驗再在廣東的汕頭、福建的廈門設置。

本日，中共中央決定，把“出口特區”定名爲“經濟特區”，廣東應先集中力量把深圳特區建設好，其次是珠海。汕頭、廈門可先進行規劃。

本年8月，全國人大常委會決定：批準國務院提出的在廣東省深圳市、珠海市、汕頭市和福建省的廈門市設置經濟特區的建議。

中共準備評價建國以來歷史問題

3.19　鄧小平對正在起草的中共《關於建國以來黨的若干歷史問題的決議》提出指導性意見。

鄧小平的意見共3條：第一，確立毛澤東的歷史地位，堅持和發展毛澤東思想。這是最核心的一條。不僅今天，而且今後，我們都要高舉毛澤東思想的旗幟。第二，對建國30年來的歷史上的大事，哪些是正確的，哪些是錯誤的，要進行實事求是的分析，包括一些負責人的功過是非，要做出公正的評價。第三，通過這個決議對過去的事情做個基本總結。這個總結宜粗不宜細，總結過去是爲了引導大家團結一致向前看。爭取在決議通過後，黨內、人民中間思想得到明確，認識得到一致，歷史上的重大問題的議論到此基本結束。鄧小平認爲這3條意見是總的原則、總的指導思想。

中共中央着手起草《關於建國以來黨的若干問題的決議》是在去年11月，在中央政治局、中央書記處領導下，由鄧小平、胡耀邦主持。起草小組由胡喬木負責。



3.18　“美麗島案”有關人物受到臺灣當局軍法審訊。



趙紫陽（左）和鄧小平。

趙紫陽掌管經濟

3.17　中共決定成立中央財政經濟領導小組，趙紫陽任組長。

8月12日，財經領導小組設立了有16個綜合性研究所、中國科學院情報所、國家統計局等13個單位參加的經濟研究中心，對發展國民經濟帶有全局性、戰略性、綜合性和長遠性的問題展開研究。

提高森林覆蓋率

3.5　國務院發出《關於大力開展植樹造林的指示》，要求提高中國森林的覆蓋率。

目前，中國森林覆蓋率衹有12.7%，在世界排名一二〇位。指示要求到本世紀末，覆蓋率力爭達到20%，爲此要依靠社隊集體造林國營造林，鼓勵社員個人植樹。

本月　京城流行喇叭褲。





4.27 中共中央副主席葉劍英視察廣東深圳、珠海，在參觀新開辟的蛇口工業區時表示：“你們辦得很好。”

圖為葉劍英在視察蛇口。

包玉剛的新動作驚動環球海運界

本月 包玉剛向中國發出價值1億美元的6艘貨輪的定單。動作之大，令世界船舶界驚動。

包玉剛1955年在英國購下1艘舊貨輪，創立環球有限公司，開始海運事業。至1977年，包氏在世界“十大船王”中，以擁有總噸量1347噸而居首位。1980年，包氏名下的海船更達200多艘，總噸位逾2000萬噸，遙遙領先於同行。此次向中國所下大宗造船訂單，表明其正在實施更大的航運計劃。



4.1 巴金（右1）、冰心（右4）等率中國作家代表團訪日。

外匯兑換券發行

4.1 國務院授權中國銀行在國內發行外匯兑換券。

國務院規定，外匯兑換券是一種含有外匯價值的人民幣憑證，外國人、華僑、港澳臺同胞進入中國時，須將所持外幣，在中國銀行或指定的外匯代兑點，以當時的匯率，兑換成外匯券，並在指定範圍内與人民幣等值使用。使用兑換券可以購買一些用人民幣買不到的緊缺商品。

外匯券面額有100元、50元、10元、5元、1元、5角、1角7種面額，它的官方兑换價與黑市價向來有很大距離，依規定不準私自在民間兑换。

提高存款利率

4.1 中國人民銀行決定提高存款利率。

調整辦法爲：1年期的零存整取和半年定期存款的月息由3厘提高到3.6厘。定期存款的月息，1年的由3.3厘提高到4.5厘，3年的由3.75厘提高到5.1厘，5年的由4.2厘提高到5.7厘。華僑人民幣的定期存款月息，1年的由3.9厘提高到4.8厘，3年的由4.2厘提高到5.4厘，5年的由4.5厘提高到6厘。



4.13 唐鑒真大師像在日本奈良唐招提寺森本孝順長老護送下來華巡展。圖為紀念郵票。

1980·4

1 國家計委、國家經委和國家勞動總局發出通知，試行《國營企業計件工資暫行辦法（草案）》。

2 海關總署發言人表示，大陸與臺灣貿易商品可免徵進出口關税。

6 《中國農民報》創刊。

8 國務院發出加強物價管理、制止亂漲價的通知。

8 中共中央決定成立對外宣傳小組，朱穆之任組長。

10 新華社報道，中國3300多個企業進行擴大企業經營管理自主權的試點，取得良好效果。

14 中共中央、國務院、中央軍委發文制止濫放“内部參考影片”。

14 國家經委等單位發出開展“安全月”活動的通知。

14 程子華當選為中國盲人聾啞人協會名譽主席。

14 意大利共產黨總書記貝林格訪華，中意兩國共產黨正式恢復關繫。

15 中國人民銀行今起發行面額為1角、2角、5角、1元4種金屬人民幣。

15 鄧小平會見世界銀行行長羅伯特·麥克納馬拉。

16 大陸和臺灣運動員在美國洛杉磯一起參加田徑賽。

17 國際貨幣基金組織決定恢復中國在該組織的代表權。

17 中國筆會中心在北京成立，巴金任主席。

20 《瞭望》月刊創刊。

21 原中共河北薊縣縣委書記馬樹魁因抵觸平反冤假錯案，被撤職查辦。

23 中共中央決定，年邁體弱的老幹部，不當十二大代表和中央委員候選人。

24 中國奧委會決定，如果蘇聯不從阿富汗全部撤軍，中國就不參加莫斯科奧運會。

24 國務院提出要將國民收入中積累比重降到25%，提高消費基金比重，兩到三年内基建總額控制在500億元内。

25 趙紫陽被國務院指定主持外事方面的工作。

28 美國駐上海總領事館正式開館。

30 新華社報道，目前中國人口的平均壽命已達68.2歲。

△ 專家宣佈臺灣島是世界第四個受到酸雨威脅的地區。

1980·5

1 北京至通遼鐵路通車。

2 巴基斯坦總統齊亞·哈克應邀訪華。

5 天津和澳大利亞的墨爾本結成友好城市。

6 華國鋒率中國黨政代表團赴南斯拉夫參加鐵托葬禮。

7 中國政府就日韓準備單方面開發東海大陸架一事，聲明日韓"共同開發大陸架協定"非法、無效。

7 中共中央成立黨史資料徵集委員會。

8 國務院成立體制改革辦公室。

8 國務院頒發《關於農業技術幹部技術職稱暫行規定》，職稱分為高級農藝師、農藝師、助理農藝師、農業技術員。

10 《半月談》雜志創刊。

12 經國務院批準的地質部等部門製訂的《群衆報礦獎勵辦法》開始實行。

15 世界銀行決定恢復中國在世界銀行、國際開發協會和國際金融公司的代表權。

16 中國第一座雙向發電潮汐電站——浙江溫嶺東清灣的江廈潮汐試驗電站一號機組開始發電。

17 生理學家張香桐獲 1980 年茨列休爾德獎。

17 國務院發出加強歷史文物保護工作的通知，規定一切歷史文物都不得進行黑市交易。

20 中共中央為羅瑞卿徹底平反。

25 國家科委成立自然科學獎勵委員會，武衡任主任。

26 商業部、財政部和國家物價總局通知各地不要變動生豬收購價格。

27 華國鋒訪問日本。

29 中國計劃生育協會在北京成立，王首道任會長。

30 原《大公報》總編輯王蕓生病逝。

31 鄧小平談農村政策問題，肯定了"包產到戶"政策，認為農村工作思想不夠解放。

△ 香港《每周經濟評論》創刊。

△ 廣播電視部設立電視劇飛天獎等獎項，作為中國電視劇藝術的最高獎。

△ 教育部等聯合發出通知，準許華僑、港澳臺青年回內地報考大學。



5·17 中共中央、人大常委會和國務院為在"文革"中被迫害致死的前國家主席劉少奇舉行隆重的國葬儀式，全國下半旗致哀，停止娛樂活動一天。下午，華國鋒主持劉少奇追悼會，鄧小平致悼詞，對劉少奇作了高度評價。

圖為劉少奇夫人王光美在迎接劉少奇骨灰的專機上。

中外合資開先河

5·1 鄧小平時代的首家中外合資企業——北京航空食品公司正式開業。合資雙方為原中國民航北京管理局和香港中國航空食品有限公司，合資期限為 8 年，注冊資本 588 萬元。

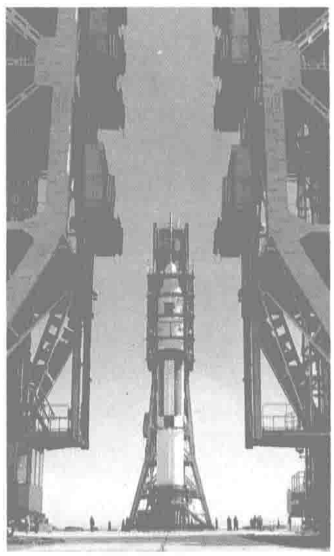
這家中外合資公司主要經營航空配餐和飲料，為中國民航及外航飛機提供服務。主持此事的人物一再解釋：合資的目的是提高北京國際機場航空食品的經營管理水平，適應中國民航事業的發展。

中國洲際導彈射向太平洋

5·18 中國向太平洋預定海域發射運載火箭獲得成功。

火箭由中國西部一個發射場發射，落在南太平洋所羅門群島以東約 1000 公里的赤道附近。火箭飛行全程用了半個小時，彈道最高點在 1000 公里以上，火箭回收落點準確。在南太平洋預定海域的中國遠洋測量船隊，僅用 5 分鐘就把火箭頭部的儀器倉打撈上來。

運載火箭是一種以火箭發動機爲動力的運載工具。它被用來發射人造衛星和載人飛船上太空時，稱爲"空間運載火箭"；被用來發射核彈頭時，稱爲"洲際導彈"。



運載火箭即將發射。

胡耀邦、萬里視察西藏

5·22 中共中央總書記胡耀邦、中央書記處書記、國務院副總理萬里到西藏進行實地考察。

胡耀邦、萬里到西藏後，連日召開各種座談會，同正在參加西藏自治區黨委擴大會議的地、縣負責人和基層幹部以及上層愛國民主人士進行了廣泛接觸，就西藏由窮變富問題交換了意見。他們向自治區工業、財經、文化、軍隊負責人了解情況，探討如何搞好西藏的工作。

胡耀邦和萬里在考察中向自治區負責人指示：使西藏物質、文化生活水平盡快提高，是目前西藏工作的總目標。

鄧小平促農村改革

5·13 鄧小平在同中央有關負責人談農村政策問題時强調：農村政策放寬以後，一些地方搞了"包産到户"，效果很好。我們總的方嚮是發展集體經濟。關鍵是發展生産力，要在這方面爲集體化的進一步發展創造條件。現在農村工作中的主要問題還是思想不夠解放。除表現在集體化的組織形式這方面外，還有因地制宜發展生産的問題。所謂因地制宜，就是説那里適宜發展什么，就發展什么，不適宜發展的，就不要去硬搞。



5·23 第三屆電影"百花獎"揭曉，19 歲的影壇新人陳冲因參拍《小花》(圖) 一片獲最佳女演員獎。

科學家彭加木在羅布泊失踪



彭加木失踪前在羅布泊進行科學考察。

6.17 著名科學家、中國科學院新疆分院副院長彭加木，在率領科學考察隊赴新疆羅布泊考察時神秘失踪。

上月初，彭加木率20多人赴羅布泊進行科學考察，大本營設在新疆農墾總局米蘭農場。他帶領4名考察隊員，乘坐2輛汽車，從米蘭出發，計劃繞羅布泊1周後返回。考察途中，他們迷失方嚮，而且斷油斷水。今天上午10時，彭加木留下一張“我離此去東找水”的紙條後，一直未返。大本營收到考察隊發出的無綫電呼救訊號，立即組織營救。18日，烏魯木齊駐軍派出2架飛機，在庫木庫都克附近找到除彭加木外的考察隊所有人員，並空投救援物資。19日起，部隊又派出10多架飛機和1支地面部隊繼續搜尋。此後，解放軍和中科院新疆分院數次派出小分隊、考察隊深入羅布泊地區，但始終未能找到彭加木或有關綫索。

九龍倉爭戰白熱化

6.20 香港怡和洋行控制的置地公司爲與船王包玉剛爭奪對九龍倉的控制權，揚言將以2股置地公司股票外加75.6港元債券的高價換取1股九龍倉股票，頓時引起市面騷動。

1979年9月，包玉剛以36港元1股的價格買下李嘉誠手頭上的2000萬股九龍倉的股票，開始向擁有九龍倉集團控股權的怡和洋行挑戰。

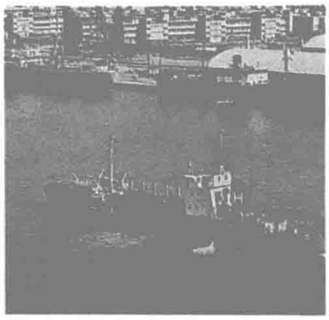
包玉剛得知置地公司的舉動後，緊急調集21億港元資金，以105港元1股的更高價另行收購了2000萬股九龍倉集團股票，使自己對九龍倉的控股權達到49%。置地公司的突擊收購宣告失敗。

高雄港躍入世界級

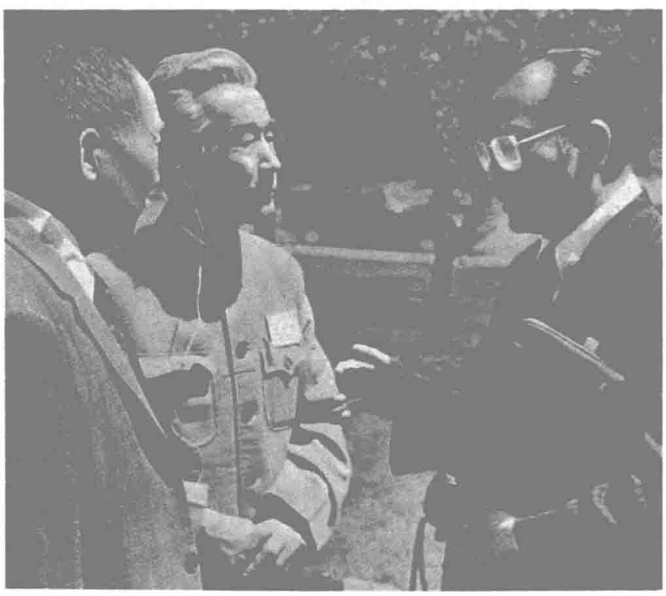
6.3 據一項統計公佈，在目前世界上156個港口中，臺灣高雄港名列第十。

高雄港位於臺灣南部，是臺灣最大的港口。港口呈狹長條形，港區水域面積12.8平方公里，土地面積13.9平方公里。港内可同時停泊船隻109艘，其中碼頭可容84艘，浮筒可容25艘。每年吞吐船舶1.95萬艘，倉儲吞吐量1500萬噸。

今年1至4月，臺灣的基隆、蘇澳、花蓮、臺中、高雄5個國際港，裝卸量共計3789萬噸，較去年同期增長33%。尤以高雄港成長最爲迅速，較去年同期增長約25%。



高雄港是臺灣最大的商港。



本月 首屆國際《紅樓夢》討論會在美國威斯康星州首府麥迪遜召開。圖為大陸紅學家周汝昌（中）和臺灣紅學家潘重規（右）一起交談。

3 中國加入世界知識產權組織。

4 我國選手在首屆亞洲水上錦標賽上共得33枚金牌，21枚銀牌。

4 藏匿高雄事件主要涉嫌人施明德的高俊明、許晴富被臺灣“軍事法庭”判處7年徒刑。

4 國務院發出關於收回“文革”期間散失的珍貴文獻和圖書的規定。

5 阿根廷總統豪爾赫·拉斐爾·魏地拉應邀訪華。

10 安徽省和美國馬里蘭州結成友好省州。

14 中共中央同意為“新疆馬明方案”平反。

15 山西昔陽縣“西水東調”工程停工。

17 第一次全國倫理學討論會在江蘇無錫舉行，會上成立了中國倫理學會。

18 上海市與南斯拉夫薩格勒布市結為友好城市。

19 新華社報道，全國第一次美學會議在昆明舉行。

19 中共中央發出通知，宣佈為“文革”中被報刊錯誤點名批判的幹部平反。

20 西藏自治區人民政府決定放寬一系列經濟政策。

21 香港一上海民用航空綫路開航。

21 《人民日報》訊，縣級直接選舉試點工作基本結束。

21 《世界經濟導報》在上海創刊。

23 外交部照會越南，指出，越南的反華、侵柬、霸權政策對中越第三輪談判極為不利。

24 山東泰安1對年逾八旬的夫婦不堪兒女虐待自殺身亡。

28 《人民日報》稱近3年來國家共安置2000萬人就業。

30 胡啟立出任天津市市長。

30 國家商品檢驗總局正式成立。

30 中國同世界野生生物基金會在荷蘭簽署一項在我國四川省建立保護大熊貓研究中心的議定書。

30 連日來，四川盆地連遭暴雨，致100多萬畝農田受災，38人死亡，10多萬間房屋倒塌。

30 臺灣收回1867年租借給英國的淡水紅毛城前英國領事館。

1980·7

1　重慶長江公路大橋竣工通車。

3　國務院批準《統計幹部技術職稱暫行規定》，職稱分高級統計師、統計師、助理統計師和統計員。

6　新華社報道，山西昔陽縣自1973年至1977年5年間虛報糧食產量2.7億斤。

7　國際足球聯合會恢復中國的會員權利。

12　南京市38家工廠和研究單位組成南京無綫電公司。

13　新華社訊，江西武寧發現1塊中國最早的古生物化石標本，距今已有800多萬年。

14　新華社報道，國務院決定在東北大力發展機械化，加快以糧食、大豆為主的商品糧生產基地建設。

14　聶榮臻會見40年前由他和八路軍戰士在戰火中救出來的日本小姑娘美穗子及其家人。

16　國務院批轉落實宗教團體房產政策的報告。

17　歷史學家呂振羽病逝。呂生前著有《史前期中國社會研究》等。

18　《人民日報》轉載《山西日報》文章《抓典型上的嚴重教訓》，批評大寨。

19　新華社訊，國家進出口管理委員會和對外貿易部頒發《關於出口許可證制度的暫行辦法》。

20　黑龍江省黑河和牡丹江兩地分别公審兩起蘇聯間諜案。

22　《人民日報》披露1979年11月25日"渤海二號"鑽井船翻沉特大事故。

23　中國基本建設經濟研究會在京成立，谷牧為名譽會長。

24　中共中央為蕭華平反。

24　科學家進中南海給中央領導講課，錢三強主講第一課。

26　國務院公佈《中外合資經營企業登記管理辦法》、《中外合資經營企業勞動管理規定》和《關於中外合營企業建設用地暫行規定》。

27　國務院決定對長期虧損企業實行停產整頓。

28　中共中央為黃克誠完全平反。

30　全國司法行政工作座談會決定積極推行律師制度。

△　臺灣出現80年來罕見的嚴重旱災。

破除個人崇拜開始了

7.30　中共中央吸取在個人崇拜問題上的歷史教訓，發出《關於堅持"少宣傳個人"的幾個問題的指示》，大力破除個人崇拜。

中共十一屆三中全會曾作出決定，要多歌頌工農兵群衆，多歌頌黨和老一輩革命家，少宣傳個人。但在實際執行中仍存在問題，主要是對老一輩革命家的歌頌過於突出個人，不夠實事求是，紀念文章內容重復，紀念方法嚴重流於形式，有的甚至爲了搜集個人文物組織專門小組，跑遍全國。這些做法鋪張浪費，脱離群衆，而且帶有個人創造歷史的色彩，不利於掃除封建遺毒。爲此，中央規定：1.除有中央專門決議，一律不得新建老一代革命家個人的紀念堂、館、亭、碑等建築。2.出版個人傳記或個人文集，應慎重處理，要經各級宣傳部門核準。3.報刊雜誌要少宣傳領導人個人的没有重要意義的活動和講話。4.毛主席像、語錄和詩詞在公共場所挂得太多，要逐步減少到必要限度。5.高級幹部的喪事要力求從簡。



隨處可見的毛澤東像。

減免貧困地區社隊的負擔



不少農村生產方式極其落後。

7.3　《人民日報》報道，財政部最近召開全國農業税工作會議，提出對於確屬自然條件差、長期低產缺糧、收入低的生產隊，凡符合起徵點以下免税條件的，可從本年起實行免税一定3年的辦法。去年經國務院批準核減的各省、市、自治區的農業税額，從本年起一定5年不變。會議透露，國家去年減免的農業税佔農業總税收的18%。各地被要求確保把核減的農業税額用於減免貧困地區社隊的負擔，支持他們發展生產。



7.8　華國鋒赴東京參加日本前首相大平正芳葬禮。圖為本年5月華國鋒赴日訪問時和大平正芳及夫人在一起。

推行經濟聯合體

7.1　國務院通過《關於推動經濟聯合的暫行規定》：1.組織經濟聯合體一定要從生產發展的迫切需要出發，堅持自願原則，不受行業、地區和所有制、隸屬關繫的限制，但不能隨意改變聯合各方的所有制、隸屬及財務關繫。2.要推進原料產地與加工地區的聯合。3.各種經濟聯合體都必須完成税收和利潤上交任務。4.聯合體應由各方代表組成聯合委員會，實行民主管理、科學管理。到年底，多種形式的經濟聯合體達1900多個。

推廣郵政編碼

7.1　郵電部爲實現郵政通信現代化，決定在全國推廣郵政編碼制度。

中國自從有郵政通信100多年來，一直用手工分揀信函，效率低，勞動强度大，不適應信函業務量的發展需要。實行郵政編碼制度，把全國幾萬個郵電局、所分别編成6位數碼，不僅簡化了信件分揀手續，更爲實現電腦自動分揀提供重要條件。

會見意大利女記者 鄧小平坦率言政壇事



鄧小平會見奧琳埃娜·法拉奇（左）。

8.21 鄧小平會見意大利記者奧琳埃娜·法拉奇。他對這位知名女記者提出的一些敏感問題，作了坦率回答。

記者問：“天安門上的毛主席像，是否要永遠保留下去？”鄧小平說：“永遠保留下去。儘管毛主席過去有段時間也犯了錯誤，但他終究是中國共産黨、中華人民共和國的主要締造者，我們永遠把他作爲黨和國家的締造者來紀念。”

當記者問及如何處理“四人幫”和毛澤東的關繫，如何看待毛澤東的錯誤時，鄧小平說：“毛主席犯的是政治錯誤，這個錯誤不算小。另一方面，錯誤被林彪、‘四人幫’這兩個反革命集團利用了。他們的目的是陰謀奪權。所以要區别毛主席的錯誤同林彪、‘四人幫’的罪行。”毛主席選林彪做接班人，“是沿用了一種封建主義的做法，我們制度不健全，其中也包括這個在内”。“用‘四人幫’毛主席是有責任的。”

記者問：“據説，毛主席經常抱怨你不太聽他的話？”鄧小平答：“這亦反映了毛主席後期有些不健康的思想，就是說，有家長制這些封建主義性質的東西。他不容易聽進不同的意見。”

當記者提出如何評價周恩來時，鄧小平說：“對我來説他始終是一個兄長。”“文革”中，“他所處的地位十分困難，也説了好多違心的話，做了好多違心的事。但人民原諒他”。“他保護了相當一批人。”

記者問中國引進外資是否會形成小資本主義？鄧小平分析說：“不管怎樣開放，不管外資進來多少，它佔的份額還是很小，影響不了我們社會主義的公有制。”

最後，記者問：“你對你自己怎樣評價？”鄧小平謙虚而自信地說：“我自己能夠對半開就不錯了。但是有一點可以講，我一生問心無愧。”

“國際潮團”成型

8.18 來自南洋各地的潮籍社團代表聚集在馬來西亞雲頂高原，召開“東南亞潮團聯誼座談會”，決定今後凡單年 11 月舉行“國際潮團聯誼會”。這標志着在世界各地工商界、政界、學界頗具影響力的潮汕籍華人的聯誼團體完全成型。

香港買賣黃金期貨

8.19 香港期貨交易所開始增設黃金期貨交易項目。

按規定：期貨黃金合約交收地點爲香港，每手買賣單位爲 100 盎司，黄金純度不低於 99.5％，買賣用粵語公開叫價，以美元爲報價單位，交收月份爲每年的雙數月份。

“猴子牧豬”

8.3 新華社報道駐守雲南昔馬山的解放軍士兵，於 1972 年夏天在山上砍柴時逮回 1 隻猴子，經過多年訓練，該猴子如今已能代替主人放牧 30 多頭豬。每天清晨，這隻猴拿着小竹棍，鑽進豬圈，騎在黑母豬背上，等主人一開豬圈門，就趕着 30 多頭豬上山。哪隻豬跑遠了，猴子會把它叫回來；哪隻豬調皮搗蛋，猴子就從母豬背上跳下來，揮動小竹棍去打它……

這條報道後來被證實是假新聞。



8.1 全國首屆舞蹈比賽在大連舉行。《再見吧，媽媽》等 6 個舞蹈獲得編導一等獎。圖為獲獎舞蹈《水》，由傣族演員刀美蘭表演。

1980·8

1 《中國法制報》在北京創刊。

4 英國外交及聯邦事務大臣布力克訪華，討論香港 1997 問題。

6 越南武裝人員向廣西防城縣中國境内開槍開炮，製造流血事件。

6 人造血液研究在上海獲得成功。

7 徐向前電唁在香港病逝的前國民黨將領關麟征。

8 國務院國防工辦強調軍工企業的生產要迅速轉到軍民結合的軌道上來。

10 新華社訊，中國工藝品進出口公司與西德在不來梅合資開設中國首飾有限公司，這是中國外貿部在國外開設的首家合資企業。

12 中央財經領導小組成立經濟研究中心。

13 中共中央決定建立顧問制度。

16 新華社訊，在 1957 年反右鬥爭中被錯劃為右派分子的著名“六教授”費孝通、錢偉長等人獲平反改正。

18 鄧小平的《黨和國家領導制度的改革》發表，發中共中央制度改革之先聲。

19 全國圓明園學術討論會發出《修復圓明園倡議書》。

19 國家工商行政管理局表示，在一定條件下，允許個體戶合法經營。

20 中國邊防部隊釋放因偷越邊境被扣留的 40 名印度軍事人員。

21 五屆人大常委會十五次會議批準成立經濟特區。

25 國務院作出處理“渤海二號”翻沉事故的決定，石油部部長宋振明被解職，主管石油工業的副總理康世恩被記大過。

26 五屆人大常委會通過《律師暫行條例》，並確定自 1982 年 1 月 1 日起施行。

26 中共中央、中央軍委為李德生平反。

30 國務院同意中國銀行使用短期外匯貸款辦法，指出貸款重點是輕紡項目。

31 中國紅樓夢學會在哈爾濱市成立。

△ 首屆世界杯男子單打乒乓球賽在香港舉行，中國選手郭躍華獲冠軍。

1980•9

1 新華社訊，中國人民銀行決定對企業專戶存款和企業主管部門存款恢復計息，並對個體經濟戶給予適量貸款。

2 "渤海二號"事故的直接責任者馬驥祥、王兆諸等因瀆職罪被判徒刑。

2 長江1954年以來最大的洪峰安全通過武漢。洪峰最高水位高出市中心區3至4米。

2 國務院批準從1981年起在國營工業企業中全面擴大企業自主權。

4 中國人民公社企業供銷總公司成立。

5 國務院要求各地大力發展高等學校函授教育和夜大。

5 新華社報道，國務院最近批準允許個體開業行醫。

6 耗資1.5億港元的澳門賽馬場建成開幕。

9 中國第一條復綫電氣化鐵路——石太綫石家莊至陽泉段開始使用。

10 《中華人民共和國個人所得税法》公佈。

10 中國决定加入《海牙公約》和《蒙特利爾公約》。

12 中國首次經濟貿易展覽會在美國舊金山開幕。

15 憲法修改委員會成立。

17 被越南非法扣留的中國漁民和被越南武裝人員越境抓走的中國邊民17人被釋回國。

18 意大利總統山德羅·佩爾蒂尼應邀訪問中國。

20 中共西藏自治區委員會為"小班禪集團案"、"七星黨案"等6個冤案平反。

21 中共北京市委為"李冬民反革命集團"冤案平反。

22 中共中央批轉《關於復查糾正文化大革命間錯判死刑案件的幾點意見的請示報告》。

22 歷時7天的全國首次自然保護區區劃工作會議在成都閉幕。中國自然保護區將由72個增加到300多個。

23 政協副主席烏蘭夫、劉瀾濤、肖克宴請張學良將軍在大陸的親屬和故舊。

23 外交部照會越南，指出目前仍不具備進行中越第三輪談判的條件和氣氛。

27 中共中央要求在全國農村普遍推行生產責任制。

△ 李嘉誠應諾捐款3000萬港元籌辦汕頭大學。

趙紫陽出任國務院總理

9.10 全國人大五屆三次會議在北京閉幕。大會主要討論了國民經濟計劃安排、幾部重要法律的審查修改以及國家領導人事變動的問題。

會議通過了人大常委會提出的關於修改憲法第四十五條的議案，即從憲法中取消關於"大鳴、大放、大辯論、大字報""四大"的條款。大會審查和修改通過了4部法律：國籍法、婚姻法、中外合資經營企業所得税法和個人所得税法。

大會接受了華國鋒辭去國務院總理的請求，决定由趙紫陽任國務院總理；接受了鄧小平、李先念、陳雲、徐向前、王震、王任重辭去國務院副總理職務的請求，以及陳永貴要求解除其國務院副總理職務的請求，並根據趙紫陽的提名，投票决定增補楊靜仁、張愛萍、黄華爲國務院副總理。大會還接受聶榮臻、劉伯承等辭去人大常委會副委員長職務的請求，補選彭冲、習仲勛等爲五屆人大常委會副委員長，楊尚昆兼任秘書長。



最高人民檢察院。

林、江集團要員將受公開審判

9.26 五屆人大常委會第十六次會議决定，成立特別檢察廳和特別法庭，公開審判林彪、江青反革命集團的10名主犯。

他們是：江青、張春橋、姚文元、王洪文、陳伯達、黄永勝、吳法憲、李作鵬、邱會作和江騰蛟。人大常委會任命黄火青爲特別檢察廳廳長，江華爲特別法庭庭長。特別法庭將于11月舉行公審，其判决將是終審判决。

提倡1對夫婦衹生1個孩子

9.25 中共中央發出公開信，要求全體共産黨員和共青團員響應號召，1對夫婦衹生1個孩子。

公開信回顧了我國在人口政策上的失誤：由於長期對人口出生率没有適當控制，致使建國後的30年中，出生人口6億多，淨增4.3億多，尤其在1963年到1970年這一段時間增長得最快。人口過快增長使全國人民在衣食住行及教育、衛生、就業等方面遇到越來越大的困難。如不加控制，我國人口將在20年後達到13億，在40年後超過15億，造成人民生活長期難以改善的嚴重局面。

公開信指出，解决這一問題的最有效的辦法，就是每對夫婦衹生育1個孩子。去年以來，已有幾百萬青年自願衹生1個孩子，僅去年就比1970年少出生1000萬人。

公開信還回答了人們對於人口老化現象及老年人生活保障的疑慮，指出國家將採取一系列措施，在入托、入學、招生、招工、就醫、住房等方面照顧獨生子女及其家庭。


9.16 全國首次自然保護區區劃工作會議在成都召開，會議確定了保護區發展計劃。圖為保護區之一九寨溝。

《國籍法》生效 雙重國籍不再存在

9.10 五屆人大第三次會議通過了《中華人民共和國國籍法》，並宣佈：該法從公佈之日起即行生效。

《國籍法》共18條，第三條規定："中華人民共和國不承認中國公民具有雙重國籍。"第五條明確表述："父母雙方或一方爲中國公民，本人出生在外國，具有中國國籍；但父母雙方或一方爲中國公民並定居外國，本人出生時具有外國國籍，不具有中國國籍。"第九條又規定："定居國外的中國公民，自願加入或取得外國國籍，即自動喪失中國國籍。"

鄧小平評毛澤東思想

10·25 鄧小平說，“毛澤東思想是馬克思列寧主義在中國的運用和發展”，是“全黨的指導思想”。

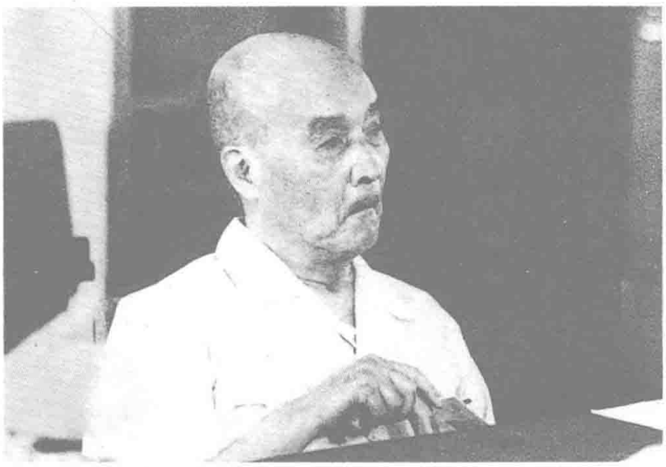
在中共4000高幹討論《關於建國以來黨的若干歷史問題的決議》草稿時，就寫不寫、如何寫毛澤東思想出現了分歧。

鄧小平爲此强調：“決議稿中闡述毛澤東思想的這一部分不能不要。這不祇是理論問題，尤其是個政治問題，是國際國內的很大政治問題。如果不寫或寫不好這部分，整個決議都不如不做。”

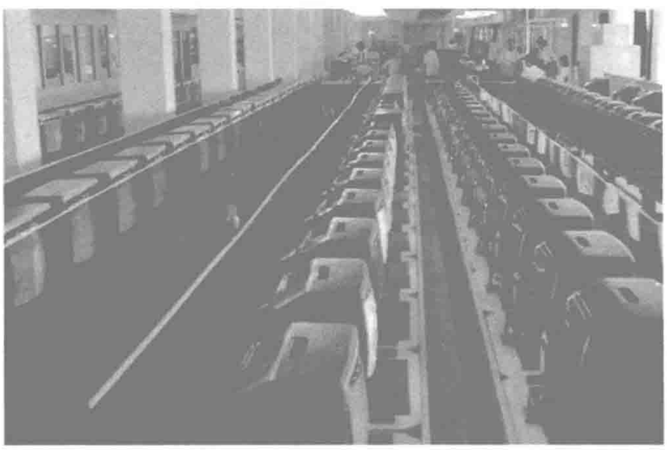
鄧說：“我們黨用毛澤東思想教育了整整一代人，使我們贏得了革命戰爭的勝利，建立了中華人民共和國。”

鄧又稱：“文化大革命的確是一個大錯誤。我們現在講撥亂反正，就是撥林彪、‘四人幫’的亂，批評毛澤東同志晚年的錯誤，回到毛澤東思想的正確軌道上來。”

鄧表示，“對於毛澤東同志的錯誤，一定要毫不含糊地進行批評，但是一定要實事求是”“不能把所有問題都歸結到個人品質上”，“不能寫過頭。”



本月 繼上月中共中央為“胡風反革命集團”平反後，入獄達1/4世紀的胡風被接回北京。圖為受盡折磨的胡風。



10·22 我國從日本引進的第一條彩色電視機生產綫在國營天津無綫電廠建成投產。



趙丹臨終再發摯言

10·10 著名電影演員趙丹逝世，終年65歲。

“文革”期間，趙丹身陷囹圄。出獄後著述了《地獄之門》、《銀幕形象創造》等書。逝世前幾天，《人民日報》刊登其文《管得太具體，文藝没希望》，呼籲放松對文藝的控制。他寫道：“試問，世界上有哪幾個國家，像我國這般，文藝領域中的非業務幹部佔如此大的比例？”“文藝創作是最有個性的，文藝創作不能搞舉手通過！”“層層把關、審查審不出好的作品，古往今來没有一個有生命的好作品是審查出來的！”

陳永貴黯出政壇

本月 山西省召開五屆人大三次會議和四屆政協十二次常委會，陳永貴及其極左錯誤成了衆矢之的，不少委員要求追查他與江青集團的關繫，並追究其所作所爲的法律責任。本次會議成爲陳永貴黯然退出政壇的觸機。隨後，他即被陸續解除原兼的縣、地、省各級職務，而此前他已自我要求解除去國務院副總理之職。

1978年“真理標準大討論”開展之後，大寨的典型意義受到廣泛質疑，甚至成了極左、家長制、階級鬥爭擴大化和勞民傷財等同義詞，而陳永貴則對此一直持抵觸的態度。

1 中國首次派代表參加國際貨幣基金組織和世界銀行的聯合年會。

2 杭州與美國波士頓結成姐妹城市。

5 全國城市規劃工作會議提出發展城市的基本方針。

5 首次全國農墾農工商聯合會企業產品展銷會在京開幕。

5 著名作家徐訏在香港病逝，享年72歲。

6 外交部抗議蘇聯武裝人員侵入內蒙境內製造流血事件。

6 全國首屆書市在北京開幕。

14 中共中央紀委通報表揚廚師陳愛武揭露商業部部長王磊在飯店吃喝不付費的行為。

15 商業部通知禁止商品搭配供應。

15 越南軍隊入侵中國雲南邊境，打死中國軍民多人。

15 法國總統瓦萊里·吉斯卡爾·德斯坦應邀訪問中國。

16 香港匯豐銀行獲準在北京設立辦事處。

16 中共中央決定開除康生、謝富治黨籍。

17 國務院常務會議通過《關於開展和保護社會主義競爭的暫行規定》。

18 國務院批轉國家統計局《關於對外提供和公開發表社會經濟統計資料的請示報告》。

19 中共中央為瞿秋白平反。

21 法國駐上海總領事館舉行開館儀式。

22 國家人事局召開的全國夫妻分居幹部調整會議今日至11月4日在京舉行。

23 中共中央決定為原中央辦公廳和楊尚昆平反。

23 港英政府宣佈反偷渡新措施，包括市民在市區應隨身攜帶身份證、雇主不得雇用沒有身份證人員、一律遣返10月23日後的偷渡者等。

23 中共中央同意華國鋒提出的要求：今後在公共場所不再挂華國鋒的像和題詞。

28 新華社報道，人性、人道主義學術討論會在天津舉行。

29 北京火車站二樓南走廊發生一起爆炸事件，死9人，傷81人。罪犯王志剛當場炸死。

30 音樂界第一個學術團體——聶耳星海學會在武漢成立。

1980·11

3　聯合國大會通過決議，接納中國為聯合國外層空間委員會成員國。

4　中共中央決定為原武漢大學校長李達平反，恢復黨籍。

4　北京至香港直達定期航班正式開航。

5　國家計委發出通知，從1981年起，凡污染治理工程未落實的建設項目不準投產。

6　昆侖山發現一塊特大"和田白玉"，重近600公斤，長82厘米，寬80厘米。

6　中共中央黨校為楊獻珍平反，恢復其黨籍。

8　出國留學工作會議決定今後派遣留學人員應以研究生和進修生為主。

9　新加坡總理李光耀訪問中國。

11　100多位科學家、工程師在北京召開的核能工作座談會上建議首先在華東、廣東、遼寧建設核電站。

12　新華社報道，在安徽和縣龍潭洞遺址，發現了三、四十萬年前舊石器時代的完好的猿人頭蓋骨化石。

15　國務院發出在對外活動中不贈禮、不受禮的決定。

15　北京—倫敦航綫正式開航，全長14888公里，是迄今中國國際航空航綫最長的一條。

16　習仲勛、楊尚昆上調中央工作；任仲夷任中共廣東省委第一書記。

16　中國駐美大使館官員斷然駁斥香港《中報》所載彭加木在華盛頓出現的消息。

17　中國科學院新疆分院又派出一支考察隊到羅布泊考察，並繼續尋找彭加木。

17　美國經濟貿易展覽會在北京舉行。

18　國務院決定從1981年起，凡實行獨立核算、有還貸能力的企業進行基建所需的投資一律改為銀行貸款。

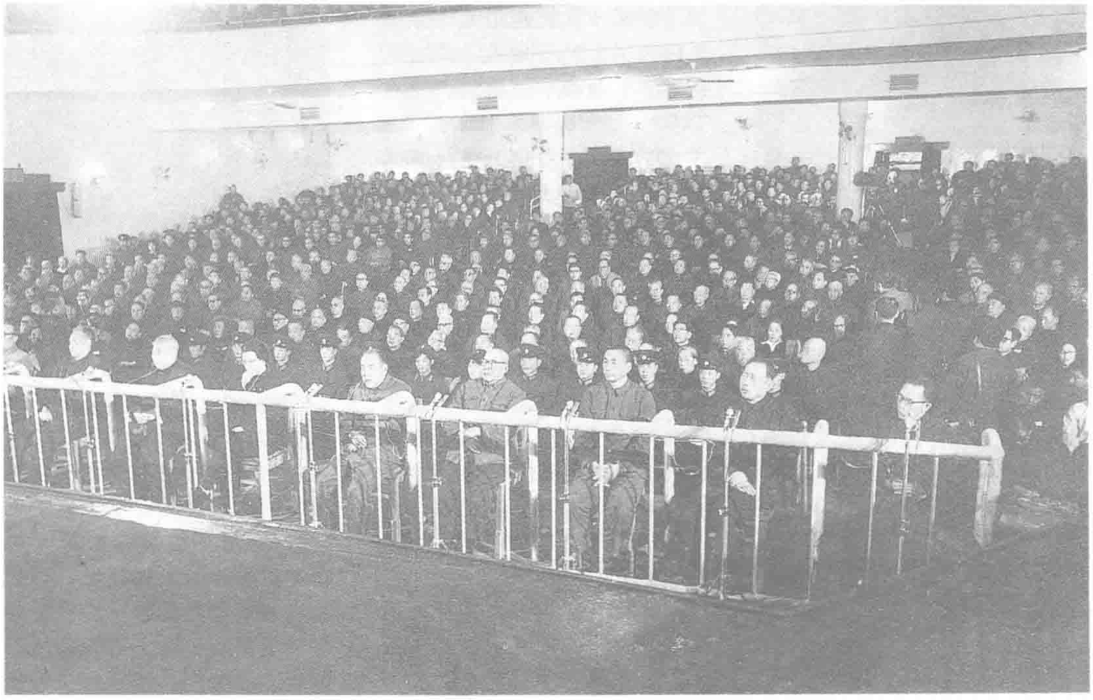
25　中日雙方聯合組建中國東方租賃公司，是為中國首家中外合營的租賃公司。

28　新華社訊，從1957年至1977年20年內，全國淨減少耕地1.8億畝。

30　國務院發出緊縮基本建設的緊急通知。

△　解放軍海軍航空兵首次巡邏南沙群島。

公審林彪、江青集團主腦人物



10名"文革"風雲人物被押上法庭受審。

11.20　中華人民共和國最高人民法院特別法庭公開審判林彪、江青"反革命集團案"，江青、張春橋、姚文元、王洪文、陳伯達、黄永勝、吳法憲、李作鵬、邱會作、江騰蛟等出庭受審。

中共中央紀律檢查委員會根據中共十一屆三中全會的決定，成立對江青、林彪案件審理領導小組。調查結論是：江青、林彪一伙觸犯刑律，應由司法部門依法追究刑事責任。

本年4月，國家公安部受理了此案，並開始偵查預審。9月22日，公安部將起訴意見書、案卷材料連同證據，一並移送最高人民檢察院。

9月26日至29日，五屆人大常委會聽取了最高人民檢察院檢察長黄火青關於準備起訴10名主犯的報告後，決定成立最高人民檢察院特別檢察廳和最高人民法院特別法庭檢察、審判江青、林彪兩大集團案。任命黄火青兼特別檢察廳廳長，最高人民檢察院副檢察長喻屏、人民解放軍總政治部副主任史進前爲副廳長；任命最高人民法院院長江華兼特別法庭庭長，解放軍副總參謀長伍修權、最高人民法院副院長黄玉昆爲副庭長。設立第一審判庭，負責審理江青集團案主犯，設立第二審判庭，負責審理林彪集團案主犯。

11月10日，最高人民法院特別法庭審查了最高人民檢察院特別檢察廳對林彪、江青"反革命集團案"的起訴書，決定受理此案，並將起訴書副本送達江青等10名被告。

本日下午，10名案犯被押上法庭。

黄火青宣讀了長達2萬餘言的起訴書，列舉了江青、林彪集團的4大罪狀、48條罪行。稱，根據《中華人民共和國刑法》第九條關於適用法律的規定，特別檢察廳確認，10名主犯觸犯了《中華人民共和國刑法》，分別犯有顛覆政權、分裂國家罪，武裝叛亂、反革命殺人、傷人罪，反革命誣告陷害罪，組織領導反革命集團罪，反革命宣傳煽動罪，刑訊逼供罪，非法拘禁罪，應當追究刑事責任。

此後，第一、二審判庭分別對各罪犯進行審判。審理期間，江青拒不認罪，且表示要在法庭上捍衛"無產階級文化大革命"。在辯護書上，她聲稱："造反有理，坐牢"；"革命無罪，受刑"。

1981年1月25日，最高人民法院特別法庭作出判決：判處江青、張春橋死刑，緩期2年執行，剝奪政治權利終身；判處王洪文無期徒刑，剝奪政治權利終身；判處姚文元有期徒刑20年，剝奪政治權利5年；判處陳伯達、黄永勝、江騰蛟有期徒刑18年，剝奪政治權利5年；判處吳法憲、李作鵬有期徒刑17年，剝奪政治權利5年；判處邱會作有期徒刑16年，剝奪政治權利5年。據全國人大常委會決定，特別法庭的判決是終審判決，各犯不得上訴。



江青。



張春橋。



姚文元。



王洪文。



陳伯達。



黄永勝。



吴法憲。



李作鵬。



邱會作。



江騰蛟。



賀龍夫人薛明（右）和羅瑞卿夫人郝治軍（左）在旁聽席上。

1980·12

3　中共中央、國務院決定大力普及小學教育。

3　國務院成員和日本內閣成員首次會議在北京舉行。

5　日本向中國 560 億日元貸款的換文在北京簽字。

7　國務院通知嚴格控制物價、整頓議價。

8　由中、美、日、港多家機構合資的中美興業財務公司正式開業，其主要業務是為大陸引進外資。

10　國務院批準《中外合資經營企業所得稅法施行細則》和《個人所得稅法施行細則》。

10　福建廈門經濟特區正式獲準成立。

13　中國外交部照會越南，強烈抗議越南在中越邊境地區武裝入侵和挑釁。

14　國務院設立學位委員會，方毅任主任委員。

15　中日合作開發渤海油田的第一口探井開鑽。

15　臺灣第一座科學工業園區在新竹舉行揭幕典禮。

16　國務院同意公安部組建經濟民警隊伍。

18　國務院發佈外匯管理暫行條例。

21　中國對荷蘭批準向臺灣出售潛艇一事表示不滿和遺憾。

22　中國佛學院在北京恢復並開學。

22　新華社訊，北京西直門 3 層轉盤式立體交叉工程建成。

25　知名史學家顧頡剛在北京逝世。

25　中國科學院陝西天文臺短波授時臺通過技術鑒定。

26　郵電部就急於推行郵政編碼作自我批評，並通知各地郵局，不寫編碼信件照常投送。

26　新華社訊，1980 年華北遭受百年未遇大旱，受災面積 2 億多畝；長江中下游則受澇災，受澇面積 1.3 億多畝。

27　新華社報道，《周恩來選集》上卷已由人民出版社出版，1981 年元旦起發行。

28　臺灣進行 1966 年來最大的 1 次人口普查。普查結果顯示，至 1980 年底，臺灣地區總人口為 17805067 人。

30　國務院通知嚴格控制派遣團、組出國和邀請外賓來訪。

△　考古工作者在距秦始皇陵封土西側發現隨葬的銅車馬。

華國鋒提出辭職

12.5　華國鋒在中共中央政治局會議上提出辭去中共中央主席、中央軍委主席和黨內其他職務。

爲討論十一屆六中全會的人事更動方案，中央政治局從 11 月 10 日起至本日，一共召開了 9 次會議。劉伯承、聶榮臻因病未參加，陳永貴、賽福鼎未被通知到會。實到政治局成員 21 人，候補委員 1 人，中央書記處書記 7 人列席。

在 8 月 18 日到 23 日的政治局擴大會議後，不少人提出華國鋒不宜繼續擔任中共中央主席和軍委主席。中央常委亦認爲，改變他的現任職務是必要的。在這 9 次政治局會議上，與會者在發言中肯定了華國鋒在粉碎“四人幫”中的功勞，同時指出他堅持“兩個凡是”，熱心於製造和接受新的個人迷信，把個人同黨和人民的位置擺錯了。他没有主動提出糾正文化大革命的錯誤，對解放黨內大批老幹部、平反冤假錯案的態度，對中央一些領導人的態度，明顯違反了黨內大多數人的願望。這是嚴重的思想問題和黨性問題。

華國鋒表示接受批評，提出不再主持中央政治局、中央常委和中央軍委工作。中央政治局接受了其要求，並決議提請六中全會仍選他爲中共中央、中央軍委副主席。



本年 6 月華國鋒視察上海寶鋼。

陳雲發表“鳥和籠子”説

12.2　陳雲發表經濟主張，認爲“市場調節與計劃指導”的關繫就像“鳥和籠子”。搞經濟“總得有籠子”，不然鳥就飛走了。

陳雲在五屆人大五次會議與上海代表團談話時，發表了他的這番見解。他說：“搞活經濟是在計劃指導下搞活，不是離開計劃的指導搞活。這就像鳥和籠子的關繫一樣，鳥不能捏在手里，捏在手里會死，要讓它飛，但衹能讓它在籠子里飛。没有籠子，它就飛跑了。如果說鳥是搞活經濟的話，那么，籠子就是國家計劃。當然，‘籠子’大小要適當，該多大就多大。”“另外，‘籠子’本身也要調整，比如對 5 年計劃進行修改。但無論如何，總得有個籠子。就是説，搞活經濟、市場調節，這些衹能在計劃許可的範圍内發揮作用，不能脱離開計劃的指導。”



森林資源面臨威脅。

森林資源危機重重

12.3　全國許多地方亂砍濫伐樹木、販運倒賣木材成風，對森林資源破壞嚴重，森林資源危機加重。國務院爲此發出《關於堅決制止亂砍濫伐森林的緊急通知》。

《通知》認爲，破壞森林資源情况嚴重，應迅速制止。國務院要求各級人民政府要立即對省、區下達的木材、楠竹生産計劃情况進行一次檢查，對亂砍、濫伐破壞森林嚴重的地方進行清查處理；嚴格實行木材、楠木統購統銷。山林權屬不清或有爭議的，要抓緊解決；要加强林區的木材採伐、運輸的管理；嚴懲破壞森林的首要分子和打死打傷護林人員的罪犯。



12.1　雲南祿豐縣發掘出臘瑪古猿頭骨化石。這一發現，證明人類起源時間至少在 1400 萬年前，人類起源地點很可能在亞洲。圖為臘瑪古猿下頜骨化石。

李嘉誠入主英資洋行



香港華人首富李嘉誠。

本月 李嘉誠出任香港和記黃埔有限公司董事局主席，入主英資洋行。

李嘉誠是廣東潮州人，40年代隨父移居香港。早年曾當過學徒、店員、推銷員。1950年以5萬港元開設長江塑膠廠，1958年涉足地產界，在1979年成爲香港地產業巨子。1972年，他將所屬公司改名爲長江實業（集團）有限公司，發行股票，在香港挂牌上市。

1977年，長江實業有限公司收購美資永高公司，開創華資吞併外資機構的先例。

1979年9月25日，李嘉誠以每股7.1港元的價格成功收購匯豐銀行持有的9000萬股和記黃埔有限公司普通股。長江實業有限公司佔有了和記黃埔的22.4%的股權。1980年11月，長江實業擁有超過40%的和記黃埔的股權，控制了和記黃埔。

和記黃埔有限公司是全香港第二大英資洋行，它的總市值在50億港元以上。而長江實業市值衹有7億多港元，以小公司控制大洋行，是李嘉誠在證券投資中的重大勝利。長江實業控制和記黃埔，與較早前包玉剛成功收購九龍倉實業，標志着英資集團在香港壟斷一切的時代已經結束。

中國開始實行學位制度

1.1 中國正式實行學位制度。學位制度規定，我國設學士、碩士和博士3級學位。

中國從50年代始，就試圖建立學位制。國務院曾多次起草了有關條例和文件，因受極左思潮的影響和“文革”的干擾，一直未能實行。

1976年以後，中央再次決定建立學位制度。教育部和國務院科技幹部局聯合組織的學位小組，擬訂了《中華人民共和國學位條例（草案）》，經審議修改，1980年2月15日由人大常委第十三次會議討論通過。



本月 西方傳入的迪斯科舞在大陸青年中迅速流行。



羅中立油畫:《父親》。

青年美展評獎揭曉

1.15 歷時1年多的第二屆青年美術作品展，今日評出各獎項。該展覽由國務院文化部、共青團中央、中國美術家協會聯合在北京舉辦，旨在大力培養青年藝術家。

共有2幅作品獲一等獎。四川美術學院的羅中立創作的油畫《父親》,以其真實、細膩的筆觸，嫻熟的技法，刻畫了一位飽經滄桑的父親的形象，震撼了廣大觀衆的心靈。該作品榮獲一等獎。

女版畫家王公懿創作的《秋瑾》也獲得一等獎。

此外，有36件作品獲二等獎，115件作品獲三等獎。

發行國庫券

1.1 國務院決定發行國庫券，以此來平衡財政收支，籌集資金。

國庫券本年計劃發行40億至50億元，發行採取3種不同方式：對國營企業、集體所有制企業、企業主管部門和地方政府採取“分配發行”;對機關團體、部隊、事業單位和農村富裕社隊採取“自願認購”;對個人採取“自願認購”。年息4厘，從第六年起抽簽，按發行額分5年作5次償還本金。按規定國庫券不得作貨幣流通，不得自由買賣。

1 《經濟日報》、《作品與爭鳴》雜誌在北京創刊。

4 葛洲壩水利樞紐工程進行大江龍口截流。

4 新華社報道，20個省市區在1980年對超過國家規定標準排放污染物的企事業單位徵收排污費，促其治理污染。

6 中共中央決定安排黨外人士擔任領導職務。

7 中國民航班機首航美國紐約。

8 中國和法國在北部灣海區合作勘探開發海底石油的第一口探井開鑽。

8 《市場報》首次刊登徵婚廣告。

13 國務院決定建立高等教育自學考試制度，並成立全國高教自學考試委員會。

14 外交部發言人說，荷蘭如不取消向臺灣出售潛艇的決定，中國政府將作出強烈反應。

14 國務院發出通知，嚴格控制機械設備進口。

15《人民日報》訊，中國首座原子能反應堆改建成功，進入國際同類反應堆的先進行列。

17 《人民日報》報道，紫金山天文臺1974年12月18日發現的兩顆小行星，已被正式定名為“江蘇”和“南京”。

19 國務院批示，禁止各單位和外商在中國境內辦理速遞文件業務。

19 外交部照會荷蘭，決定將中荷外交關繫降為代辦級。

21 新華社報道，中國棉花收購量首次突破5000萬擔。

24 四川西部道孚縣發生6.9級地震，死150人，傷300多人。

26 趙紫陽出訪緬甸。

28 貴州採獲的“朱砂王”在北京展出，其淨重237克，是中國採礦史上最大的1顆朱砂。

29 臺灣發生6.9級地震。

30 國務院發出調整1981年經濟計劃通知，要求財政收支各為976億元，基建投資總額為300億元。

△ 北京商務印書館開始出版《漢譯世界學術名著叢書》。

△ 三聯書店、中華書局、商務印書館聯合成立香港總管理處。

△ 我國首條“防雪走廊”式的公路在天山通車。

1 聯合國教科文組織國際戲劇學會中國中心在北京成立，曹禺任主席。

1 中國第一個打破地區、部門界限、組織全國軍工企業聯合產銷民用產品股份公司——江蘇新時代工業公司在南京成立。

5 中共中央書記處在中南海召開首都中小學教師和幼兒教員工作座談會。

8 《人民日報》發表社論，指出國家的民主化改革必須在安定團結的條件下逐步實現。

9 《半月談》雜誌第三期發表中國科學院黨組書記李昌給中央領導人的信，建議建設社會主義精神文明。

10 國家城市建設總局要求各地大力開展城市綠化工作。

12 新華社報道，中國人民銀行最近將在世界範圍發行中國出土文物青銅器紀念金幣。

13 新華社報道：中國第一臺高速大功率測功器製成，達國際先進水平。

17 新疆發現1具距今6470年的樓蘭少女尸體。

19 全國衛生標準技術委員會在北京成立。

20 中共中央、國務院決定建立比較正規的職工教育制度。

21 新華社報道：1980年全國有60個大中型項目和183個單項工程建成投產。

23 第三屆亞洲城市國際象棋賽在香港舉行，上海隊奪冠。

23 臺北成立中華經濟研究院，蔣碩傑為院長。

23 中國社會科學院社會學所和南開大學聯合開辦的社會學專業在南開大學開學。

24 江蘇邗江縣農民陶香華拾獲東漢廣陵王金印一顆，並將其上交國家。

24 中科院學位委員會正式成立，馮德培任主任。

25 上海、廣州筆會中心被接納為國際筆會中心成員。

27 中國人口學會在北京成立，馬寅初任名譽會長，許滌新當選為會長。

27 中國外交部照會荷蘭政府，決定立即召回中國駐荷大使，並要求荷蘭政府也召回駐華大使。

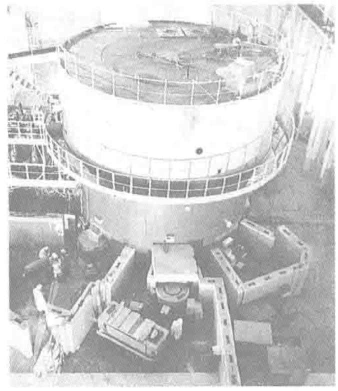
28 北京市人大常委會罷免康生遺孀曹軼歐五屆全國人大代表資格。

查禁未獲批準的政治組織與政治刊物

2.20 中共中央、國務院發出《關於處理非法刊物、非法組織和有關問題的指示》，要求全國各地取締未獲批準的政治刊物和組織。

打倒"四人幫"，開展思想解放運動以來，各地出現不少未獲官方程序批準成立的政治性團體和未獲準正式出版的印刷品，如《探索》、《四五論壇》、《北京之春》等，一時影響甚大。近期，社會上，特別是大學校園中紛紛出現一些自稱要求民主自由、要求人權的組織，他們在未經允許的情況下，出版刊物，在社會上散發、徵訂。

《指示》規定：處理非法組織和非法刊物，必須由省、市、自治區黨委直接領導，組織宣傳、文化、教育和公安等有關部門負責；決不允許其以任何方式活動，以任何方式出版發行，變成合法化、公開化。決不允許其人員在組織、行動上實行任何形式的聯合；盡快制定出版登記法、結社法等法規。

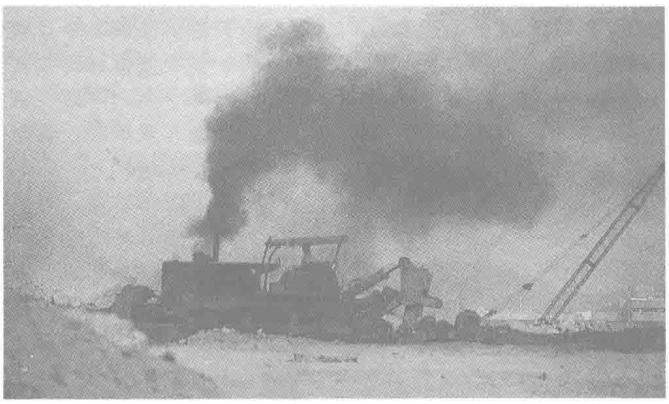


反應堆。

高通量原子反應堆

2.9 新華社報道，中國自己設計建造的第一座大型高通量原子反應堆近日在西南建成，並成功地進行了高功率運行。這說明中國已具備自己設計、製造和建設核電站的能力。

這座反應堆熱功率設計定額爲12.5萬千瓦，最大熱中子通量是每秒鐘每平方厘米620萬億個中子，具有較大的輻照能力，配有比較完整的工藝實驗研究手段和反應工程試驗研究設施，有一整套必要的安全可靠的防護和"三廢"處理設施，保證操作運行人員、當地居民和環境的安全。



2.24 國務院鑒於環境污染日益嚴重，要求各地認真執行《環境保護法（試行）》。圖為日益加劇的環境破壞。

推廣"五講四美"

2.25 爲糾正被十年"文革"毀壞的道德規範，恢復和發揚優良的社會風氣，建設社會主義精神文明，全國總工會、共青團中央、全國婦聯等9個群衆團體聯合發出《關於開展文明禮貌活動的倡議》，號召全體人民，特別是青少年開展以講文明、講禮貌、講衛生、講秩序、講道德和心靈美、語言美、行爲美、環境美爲主要內容的"五講四美"文明禮貌活動。

28日，中共中央宣傳部、教育部等正式發出通知，支持由全國工、青、婦部門發起的文明禮貌活動。

"臺獨"分子林建明主動投案

2.25 從美國受命回臺從事恐怖活動的"臺獨"分子林建明，今日向臺灣警方投案。並隨後召開記者招待會，敘述自己參加"臺獨"組織的經過及受遣返臺的使命。

1978年，在臺灣從事貿易的林建明轉向美國發展，隨後與流亡在美的"臺獨"組織成員接觸，閱讀了大量宣傳"臺灣獨立"的鼓動性刊物，於1979年8月填表加入"臺灣獨立聯盟"，成爲其秘密成員。

在接受了一系列爆炸等武力破壞訓練後，林受命返回臺灣，擬爆破國民黨中央黨部、警備總部等政治性建築。



林建明。

1981·3

鼓勵農村發展多種經營

3.30 國家農業委員會提出積極發展農村多種經營的建議，得到中共中央、國務院支持。

國家農委根據過去多年和近兩年正反方面的實踐經驗總結出：祇有因地制宜，纔能最合理地利用自然資源，獲得最大的經濟效益；違背因地制宜原則，單純抓糧食，不僅多種經營受到破壞，糧食生產最終也上不去。因地制宜，合理佈局，發展多種經營，會在資金、肥料等方面對糧食生產起保障和促進作用。

國家農委要求各地農村，發揮集體和個人積極性，開展多種經營。不搞包產到户的地方，可因地制宜，適當擴大自留地、飼料地，兩者面積最高限度可達生產隊耕地總面積的15%。除農忙外，應允許半勞力和輔助勞力不出集體工，專心從事家庭副業。同時，國家農委强調，發展多種經營，決不能擠掉糧食。



3.9 中國熱帶植物研究與開發之父、著名植物學家蔡希陶逝世。圖為蔡希陶（右）帶領學生考察雲南原始森林。

解放軍新兵入伍要宣誓

3.2 新華社報道，解放軍總參謀部、總政治部頒發《軍人誓詞》，要求從本年起，新兵要舉行入伍宣誓。

《軍人誓詞》的內容是：堅決擁護中國共產黨和中華人民共和國政府的領導，熱愛社會主義祖國，全心全意爲人民服務。堅決執行黨的路綫、方針、政策，遵守國家法律、法令，嚴格執行軍隊的條令、條例和規章制度，服從命令，聽從指揮，愛護人民，積極參加社會主義建設。努力學習軍事、政治、文化，苦練殺敵本領，愛護武器裝備，保守軍事機密，團結同志，艱苦奮鬥，講社會主義精神文明。爲保衛祖國和四化建設，不惜犧牲自己的一切。

大師茅盾逝世

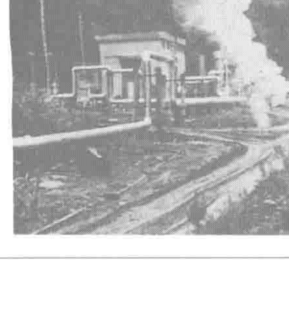


3.27 現代文學巨匠茅盾在京逝世，享年86歲。

茅盾，原名沈德鴻，字雁冰。他是浙江桐鄉人，畢業於北京大學預科班。五四運動到國民大革命期間，積極從事文藝評論和外國文學譯介，組織文學研究會。1925年發表《論無産階級藝術》。1927年，創作第一部小説《幻滅》，後完成《動搖》、《追求》，組成《蝕》三部曲。1932年前後，茅盾寫出《子夜》、《林家鋪子》、《春蠶》等，到達創作高峰。20年代至40年代的主要作品還有《虹》、《腐蝕》、《霜葉紅於二月花》、《鍛煉》等。

1949年7月，茅盾當選全國文聯、全國作協副主席。1954年9月至1965年1月任文化部部長。他是歷屆全國人大代表、歷屆政協常委和政協第四、五屆副主席。

3.2 中國第一座自行設計的先導型地熱發電廠在臺灣宜蘭安裝完畢。



2 臺灣東南部地區發生6.5級地震。

2 國際貨幣基金組織同意中國在今後12個月内換取4.5億個特別提款單位，以支持中國政府1981年經濟調整計劃。

3 國務院頒發《會計幹部技術職稱暫行規定》。

3 中國電影家協會決定設立"中國電影金鷄獎"。

8 中共中央、國務院發出《關於保護森林發展林業若干問題的決定》。

9 中共中央為鄧子恢平反。

10 財政部決定國營試點工業企業試行税代利。

12 "新長征優秀科普作品獎"評獎揭曉，106種科普作品獲獎。

12 作家巴金提出建立"中國現代文學館"的倡議，獲廣泛支持。

12 中國和世界野生生物基金會在日内瓦就四川卧龍保護區研究和保護大熊貓中心的議定書和行動計劃簽署諒解備忘錄。

15 目前北京最高層飯店、22層的復興飯店（今燕京飯店）開業。

17 國務院批轉國家城建總局《關於加强風景名勝保護管理工作的報告》。

20 臺灣汽車工業先驅嚴慶齡因病去世。

22 美國前總統福特訪問中國。

24 1980年全國優秀短篇小説評選頒獎大會在京舉行，《西綫軼事》等30篇作品獲獎。

26 新華社報道，《信息交換用漢字編碼字符集》（基本集）正式頒佈執行。

27 茅盾去世前捐出25萬元設文學獎，中國作家協會主席團決定設立"茅盾文學獎"。

27 《人民日報》刊文指出，舊小説出版熱應降温。

28 中國建議立即舉行中荷兩國關繫降格談判。

28 澳門唯一的高等學校澳門東亞大學成立。

29 國民黨第十二次代表大會召開。

△ 李澤厚美學著作《美的歷程》由北京文物出版社出版。

△ 《人民戲劇》、《文藝報》等報刊就"京劇危機"問題展開討論。

1　全國鐵路自即日起對貨運試行經濟制約辦法。

1　著名國畫家劉海粟教授捐港幣百萬給南京藝術學院，贊助藝術教育。

2　國民黨十二次代表大會選舉蔣經國繼任國民黨主席。

2　國家計委決定制止各地盲目建設、重復建設的現象。

2　國際貨幣基金組織宣佈，將再向中國提供 3.81 億美元貸款。

3　北京召開的全國工商局長會議閉幕。一致同意搞活市場，放開城鄉貿易。

4　連雲港市發現 3000 年前岩畫遺迹。

5　國家體委頒發《運動員守則》。

9　國務院批準在中國最大的鎳生產基地甘肅省金昌設市。

9　甘肅舟曲縣城東南 500 米的一座山峰發生大規模塌方，將白龍江攔腰截斷。

10　歐洲經濟共同體一中國貿易週在布魯塞爾閉幕。

11　茅盾追悼會在京舉行，鄧小平主持追悼會，胡耀邦致悼詞。

16　汪道涵被任命為上海市市長。

18　《巴山夜雨》等 26 部影片獲文化部 1980 年優秀影片獎。

20　國務院發出緊急通知，制止農村侵佔耕地建房。

23　全國少年兒童讀物基金會成立。

24　全國系統工程學會等在北京召開決策科學方法論學術討論會。

24　臺灣阿里山鐵路隧道塌方，死傷及失踪共 28 人。

25　阿爾及利亞總統沙德利·本·杰迪德訪問中國。

26　解放軍總政部要求全軍致力培養軍地"兩用"人才。

27　紫金山天文臺觀測到 1 次持續 2 個小時的特大太陽黑子爆發現象。

28　焦若愚被任命為北京市市長。

30　民革中央主席朱蘊山在北京逝世，終年 94 歲。

30　紫金山天文臺為 11 顆已得到國際小行星中心正式編號的新小行星命名。

30　香港《財經日報》創刊。

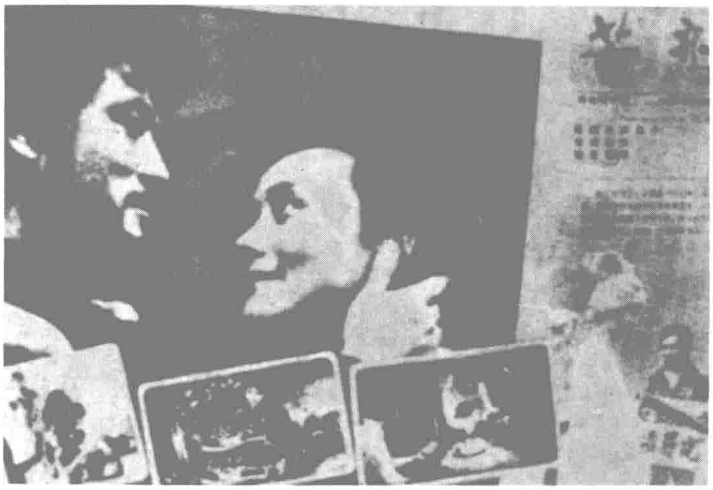
《苦戀》受到指摘

4.20　《解放軍報》發表特約評論員文章《四項基本原則不容違反——評電影文學劇本〈苦戀〉》。

《苦戀》是軍隊作家白樺創作的電影劇本，1981 年由彭寧導演攝製成電影《太陽和人》。該劇本寫了畫家凌晨光一生"苦戀"祖國，卻最後在雪原上凍餓而死的悲劇。凌的女兒曾問他："您愛我們這個國家，苦苦地留戀這個國家……可這個國家愛您嗎？"他"無法回答"。劇終，凌晨光用最後的力量，在雪地上爬出了"一個碩大無比的問號"。

《解放軍報》文章指責《苦戀》違反四項基本原則，散佈背離社會主義祖國的情緒，資產階級自由化思想嚴重。

隨後，中共政治局委員胡喬木支持批評《苦戀》。



電影《苦戀》宣傳畫。

經濟管理體制改革又進一步

4.16　全國經濟管理體制改革理論與實踐問題討論會在成都召開，會議提出：

1. 對全國正在進行擴權的 6000 多個企業，要保持政策的連續性和穩定性；擴權企業不要半途而廢。2. 選擇有條件的城市，有計劃地實行全行業利潤包干。3. 對虧損企業實行虧損包干、超虧不補、盈餘歸己、幾年不變的政策。4. 小企業逐步實行以稅代利，自負盈虧。可以把一些小工廠、小商店、小飯館等包給企業職工經營。5. 個體經濟是社會主義經濟的必要補充，應當允許雇少量幫工和學徒，應在法律上對其加以保護。

郭繼業當上"火炕王"

本月　遼寧康平縣科委對下鄉知青、人稱"火炕王"的郭繼業進行了現場考評，確認其發明的火炕較通用的火炕，燃料節省了 43%，而熱效卻提高了 70%，富有應用價值。

郭繼業用了 14 年時間，自學成才，根據北方農村的特點，改革進烟孔道，設計不同的分烟形式，發明了 10 種省工、節能、久熱、無烟的新型火炕，使周圍鄉民大受其惠。



奪得男子團體冠軍的隊員和教練。

乒乓球獎盡入囊中

4.26　中國乒乓球運動員在南斯拉夫諾維薩創造了世乒賽 55 年歷史上的新紀錄，囊括了第三十六居世乒賽的全部 7 個項目的冠軍。

男子團體冠軍，由郭躍華、王會元、蔡振華、施之皓、謝賽克組成的中國男隊奪得。教練員是莊家富、梁友能、許紹發。

女子團體冠軍，由張德英、曹燕華、齊寶香、童玲組成的中國女隊奪得。教練是張燮林、周蘭蓀、胡玉蘭。

此外，郭躍華獲男子單打冠軍，童玲獲女子單打冠軍，李振恃、蔡振華獲男雙冠軍，張德英、曹燕華獲女雙冠軍，謝賽克、黃俊群獲混合雙打冠軍。

中國乒乓隊的總教練是李富榮。

港島興建地鐵新綫

本月　香港政府宣佈繼續興建港島地下鐵路。

新綫沿港島北岸興建，東接柴灣，西至上環，共 14 個車站。柴灣至金鐘段 1985 年 5 月 31 日通車；金鐘至上環段 1986 年 5 月 23 日通車。

至此，香港地鐵系統共有 3 條互相連貫的行車路綫，共 37 個車站，全長 38.6 公里，在太子、旺角、金鐘及中環車站均設有轉車設施。

宋慶齡辭世

5.29 中華人民共和國名譽主席宋慶齡在北京逝世。

在宋慶齡病危期間，中共中央、全國人大、國務院發出了11次她的病情通告。本月15日，中共中央政治局決定接受宋慶齡爲中共黨員。16日，全國人大授予她國家名譽主席稱號。

宋慶齡是海南文昌人，畢業於美國威斯理安女子大學。1913年任孫中山秘書，1915年與孫中山結婚。

孫中山逝世後，宋慶齡一直支持中國共産黨。1932年組織中國民權保障同盟，保護和營救了大批中共黨員和民主人士。

共和國成立後，曾擔任中央人民政府副主席、國家副主席、全國人大副委員長、全國政協副主席等職務。



宋慶齡追悼會。



張瑜成爲雙料影后。

首屆金鷄獎揭曉

5.23 由中國電影家協會主辦的電影金鷄獎的首屆評選結果揭曉。

最佳故事片爲《巴山夜雨》、《天雲山傳奇》;《生命與蛋白——人工合成胰島素》獲最佳科教片獎;《三個和尚》獲最佳美術片獎。葉楠(《巴山夜雨》)獲最佳編劇獎；謝晉(《天雲山傳奇》)獲最佳導演獎；張瑜(《廬山戀》、《巴山夜雨》)獲最佳女主角獎。最佳男主角獎等獎項空缺。

特區10條特殊政策

5.27 國務院擬定了10項有關經濟特區的特殊政策：

1. 特區的規劃和建設要因地制宜、各有側重。

2. 海關對特區進口貨物給予特殊的關税優惠。

3. 簡化出入境手續。

4. 職工一律實行合同制。

5. 特區需要國内出口商品，可向外貿公司訂貨，外匯結算。

6. 制定特區外匯管理辦法。

7. 籌措特區建設資金。

8. 機場、海港、鐵路等企、事業，允許引進外資，由特區自營或合營。

9. 制定各項單行法規。

10. 管理機構按精簡、高效原則配置，並賦予充分的權力。

5.10 由北京待業青年組成的前門茶點合作社、青群食品茶點合作社、振華食品合作社、燕青服務合作社開始在天安門前賣大碗茶、面包、糕點、水果等。前門茶點合作社從1979年4月即開張專賣大碗茶，成為北京首個待業青年集體經營的茶攤。圖為靠賣2分錢1碗茶水起家的“大碗茶”企業集團。



1981·5

3 國務院技術經濟研究中心成立，該中心為政府的研究、諮詢機構。

4 阿沛·阿旺晉美當選西藏人民政府主席。

5 中國決定即日起將駐荷蘭大使館降為代辦處。

5 中國外交部強烈抗議越南1980以來對中國邊境地區的軍事挑釁和入侵。

7 中共中央要求各級領導親自動手起草重要講話、報告。

7 前國民黨高級將領杜聿明在京逝世，終年76歲。

8 國務院作出規定，允許農村中集體與社員、社員與社員之間的正當借貸存在，若利息偏高的，不能視為高利貸者。

9 中國首次海上300米大深度氦氧飽和模擬潛水科學實驗獲得成功。

11 盧嘉錫當選中國科學院院長。

11 法國國立自然博物館《性的自然史》展覽在北京開幕。

13 中共中央轉發《趙紫陽在國務院全體會議上的講話》，指出要提高經濟效益，一是調整，二是改革。

17 中國民間文藝研究會首屆年會在北京閉幕。

18 第二屆全國特异功能科學討論會在重慶結束，中國人體科學研究會籌委會成立。

22 廣東樂器廠製作的“紅棉”牌高級小提琴獲第四屆國際提琴製作比賽音質金獎。

24 國務院批準成立國家南極考察委員會。

25 全國首屆報告文學評獎、中篇小説評獎揭曉。《歌德巴赫猜想》、《人到中年》等作品獲獎。

26 新華社報道，中國多年吃進口油的歷史宣告結束。

27 《人民日報》刊登文章《評左比右好》。

28 全國人事局長會議提出要注意培養、選拔婦女幹部和少數民族幹部。

29 中國第一個跨省區的經濟聯合組織——東風汽車聯合公司在湖北十堰成立。

30 國家計劃生育委員會強調繼續大力提倡一對夫婦衹生一個孩子。

△ 臺灣新竹、桃園一帶連降暴雨，為百年未見。

1981·6

1　英文《中國日報》在北京正式創辦。

1　中國第一個兒童電影製片廠——北京兒童電影製片廠成立，于藍為廠長。

1　香港《百姓》半月刊創刊，社長為陸鏗。

1　臺灣《天下》雜誌創刊。

1　國務院總理趙紫陽訪問巴基斯坦、尼泊爾、孟加拉3國。

3　臺灣當局首次公佈逃漏稅大戶名單，其中，個人最高逃漏稅1100萬元，公司最高為4800萬元。

9　新華社報道，北京師範大學教師李金鎧發明"漢字筆形編碼法"。

9　河南省淮陽縣附近發現1座戰國晚期的楚國大型車馬坑。

10　聯合國秘書長瓦爾德海姆訪問中國。

10　全國五屆人大決定由習仲勛接替彭真，任法制委員會主任。

11　全國勞動服務公司工作座談會在西安結束，會議提出必須積極扶持個體經濟。

12　第十屆世界女子體操賽在法國昂蒂市舉行。中國選手鄒小紅和吳小莉分獲平衡木和自由體操冠軍。

14　美國國務卿黑格訪問中國。

15　教育部確定1981年招收國內研究生1萬名、出國預備研究生1500名。

15　長江葛洲壩船閘首次試航成功。

22　國家工商行政管理總局等單位發出通知，要求對待個體戶在政治和經濟上要同全民、集體所有制單位一視同仁。

26　中國最大的一條黑白顯像管生產綫在上海燈泡廠建成投產。

26　新華社報道：1980年中國平均每人糧食佔有量為648斤。同1949年相比，在人口增加81%的情況下，每人平均糧食佔有量增加230斤。

29　中共十一屆六中全會同意華國鋒辭去中共中央主席、中央軍委主席的請求。全會選舉胡耀邦為中共中央主席，鄧小平為中央軍委主席，增選趙紫陽、華國鋒為中共中央副主席。

全面總結建國以來的歷史教訓

6.27　在十一屆六中全會上，中共作出《關於建國以來黨的若干歷史問題的決議》，全面總結建國以來的歷史教訓。

《決議》認爲1949年10月至1956年，中共工作的指導方針和基本政策是正確的。1956年至1966年是開始全面社會主義建設的10年。1966年5月至1976年10月，文化大革命使黨、國家和人民遭到建國以來最嚴重的挫折和損失。

《決議》還認爲，在全面建設10年中的錯誤，毛澤東應負主要責任。在這期間，毛澤東在關於社會主義社會階級鬥爭的理論和實踐上的錯誤發展得越來越嚴重。在"文革"中，毛澤東逐漸脫離實際，脫離群衆，主觀主義和個人專斷作風日益嚴重，個人日益凌駕於黨中央之上。他不僅發動了"文革"，而且推動"文革"不斷發展。但《決議》認爲，他的功績是第一位的，錯誤是第二位的。



胡耀邦在全會上當選中共中央主席。

四川洪水泛濫：83個縣市罹災·損失20億

本月　由下旬至9月上旬，四川地區連降暴雨，山洪暴發，江水陡漲，造成歷史罕見的特大洪災。

這次洪水災害，以7月10日至15日連降暴雨造成的災害最大。在連續的暴雨中，有35440平方公里的地區降雨量在200毫米以上。暴雨中心廣元縣上寺站3天的降雨量達486毫米。岷江、沱江、嘉陵江均出現歷史罕見的洪水。長江幹流重慶寸灘站洪峰水位達191.41米。

洪水造成四川省的綿陽、重慶、成都、內江、南充、永川、溫江等7個地市的119個縣、市的1000多萬畝農田受災，2691個工礦企業停產，3.8萬多處水利設施被衝毀，成渝、成昆、寶成鐵路和18條主要公路幹綫一度中斷，受災人口2000萬，被淹房屋270萬間，死亡753人，失蹤558人，直接經濟損失20億元。

據專家分析，造成這次洪災的重要原因是山區森林植被遭到嚴重破壞。



民衆在洪水中互相救助。





6.6　國家科委、國家農委聯合召開授獎大會，授予秈型雜交水稻發明人、著名雜交稻種專家袁隆平（左圖右3）等以建國以來首個特等發明獎。圖右為袁隆平在領獎。

1981·7



7.1 中共中央主席胡耀邦（右）在慶祝中共成立60週年大會上，號召全國人民把中國建設成為繁榮富強的、高度民主的、高度文明的社會主義強國。

力促幹部年輕化

7.2 鄧小平在全國省、市、自治區黨委書記座談會上講話，强調老幹部要選拔中青年幹部，做好交班的工作。

鄧小平提出主要從60年代的大學畢業生中選拔中青年幹部，這些人比較有專業知識，絶大多數表現比較好，大體上年齡在40歲左右；文化大革命中受到打擊，也是一個政治標準。鄧小平提出，頭5年要選拔足夠的中青年幹部，把他們放到適當的崗位鍛煉；後5年實現幹部退休制度。

個體經濟受到支持

7.7 國務院發出《關於城鎮非農業個體經濟若干政策性規定》，要求各地認真扶持城鎮非農業個體經濟的發展，在資金、資源、場地、税收、市場管理等問題上給予支持和方便。

《規定》指出，個體經營範圍是：各種小型手工業、零售商業、飲食業、服務業、修理業、非機動工具的運輸業、房屋修繕業、以及群衆需要而國營和集體未經營或經營不足的行業。凡有城鎮正式户口的待業青壯年，具有當前社會所急需的技術專長或經營經驗、能夠教徒傳藝的退休職工，均可申請從事個體經營，得到批準後即可營業。個體經營户一般是1人經營或家庭經營，必要時經工商行政管理部門批準，可以請1至2個幫手；技術性較强或有特殊技藝的，可以帶最多不超過5個學徒；個體户所需原材料、貨源中屬於計劃供應的部分，當地商業、物資部門應一視同仁，予以合理分配。



個體户開始在街頭涌現。

阿曼仿古船抵穗

7.1 阿曼仿古木帆船“蘇哈爾”號借助風力，沿着1200年前阿曼航海家辛伯達開辟的古老航道，航行了9600多公里，歷時200多天，抵達目的地——中國廣州。

“蘇哈爾”號是一艘長27米的雙桅木帆船。這次遠航是爲考證《天方夜譚》里傳奇人物辛伯達航海歷險故事的真實程度。

歷經海上艱險的“蘇哈爾”號在廣州受到市民們的熱烈歡迎。

陳文成死亡疑案

7.3 清晨，臺灣留美博士陳文成被人發現弃尸於臺灣大學研究圖書館左側草坪。

陳文成現年31歲，任職於美國賓州卡内基美侖大學，今年5月20日返臺探親。由於他在美和“臺獨”支持者有來往，臺灣警備總司令部昨日約他談話。後陳文成去友人家，離開後即行踪不明。

驗尸判定陳係由高處掉下，失血過多致死。陳之死引起多種猜測，但始終未有定論。

1 臺灣當局開始實施《國家賠償法》。

3 鄧小平會見由董事長哈默率領的美國西方石油公司代表團。

5 中國運動員欒菊傑在第三十屆世界擊劍錦標賽中獲女子花劍世界亞軍。

6 國務院召開東南沿海3省第二次打擊走私工作會議。

11 中國女子壘球隊和中國臺北隊在加拿大比賽，這是大陸和臺灣運動員首次比賽。

13 中共中央、國務院轉發全國總工會、國家經委、中共中央組織部制定的《國營工業企業職工代表大會暫行條例》。

14 中國醫學工作者在國際上第一次揭示了硒對人體健康的重要作用。

14 全國臺灣同胞聯誼會臨時籌備小組在京成立。

15 《集郵》雜誌1980年最佳郵票評選揭曉，《齊白石作品選》被選為最佳特種郵票。

17 鄧小平在與中共中央宣傳部有關領導談話時，批評社會上存在資產階級自由化傾嚮。

17 香港股市再刮漲風，恆生指數以1810.2收市大破1800點大關，創歷史新高峰，當日成交額為8.76億元。

19 建國以來長江最大洪峰順利通過葛洲壩水利樞紐工程，葛洲壩各項建築物安然無恙。

21 黄土高原上最長的公路宜（川）蘭（州）公路正式通車，全長949公里。

25 新華社訊，中國人民銀行公佈，1980年中國黄金儲備為1280萬盎司。

25 新華社訊，國務院批準4位教師為哈爾濱工業大學副校長，任期4年，這是中國高校校長首次實行任期制。

25 教育部召開利用世界銀行貸款工作會議。

28 中國羽毛球選手在美國舉行的第一屆世界運動會上獲4項冠軍。

30 中國選手在第十一屆世界大學生運動會上獲10枚金牌，總分名列第4。

31 第一條橫跨長江的50萬伏高壓輸電綫在湖北架通。

31 經國務院批準，湖北沙市成為我國首個進行經濟體制綜合改革試點城市。

1981·8

2 國務院學位委員會學科評議組通過首批博士授予點 805 個，碩士授予點 2757 個。

3 中宣部召開全國思想戰綫座談會，胡喬木解釋資產階級自由化。

4 經國務院批準，中國包裝總公司正式成立。

4 《人民日報》刊文介紹《走向世界叢書》。

7 《留法勤工儉學運動文物資料展覽》在京展出。

8 "中國國際殘疾人年文體義演"在京舉行，門票收入全部作為興辦殘疾人福利事業的基金。

14 新華社報道，中國決定參加國際颱風研究試驗活動。

15 中共中央指示重視人民群衆的文化生活。

18 首屆中國工藝美術品百花獎評選結果在京揭曉，6 個產品獲金杯獎，11 個產品獲銀杯獎，54 個產品被評為優質產品。

19 中國兒童和少年基金會成立，康克清任會長。

20 中國政府決定在越南國慶節前釋放 12 名越南士兵。

22 臺灣遠東航空公司波音 737 客機自臺北飛高雄途中失事墜毁，機上 110 人全部遇難。

23 《人民日報》報道，中央領導稱贊推薦李鵬出任電力部部長的劉瀾濤是有識之士、開明人士。

24 《人民日報》介紹法學界討論法治和人治問題。

25 山東醫學院附屬醫院耳鼻喉科研製成功"喉癌切除硅橡膠喉成型"。

28 教育部通知從今年 9 月 1 日起在全國正式執行《中學生守則》和《小學生守則》。

30 國家體委通知從 9 月 1 日起在全國推行第六套廣播體操。

31 財政部決定在機器機械、農業機具、日用機械 3 個行業的工業公司試行增值税。

31 辛亥革命武昌起義紀念碑在武昌首義公園建成。

△ 黑龍江省三江平原遭暴雨襲擊，受災農田 2.5 億萬畝，其中 1500 萬畝絕收。

△ 《孫中山全集》第一卷由中華書局出版。

△ 各級人民防空領導小組改為人民防空委員會。



8·8 國民黨空軍少校飛行考核官黄植誠駕駛 F－5F 戰鬥機從臺灣飛返大陸。黄植誠表示他此舉是響應和平統一中國的號召。他獲得了 65 萬元獎金並加入了人民解放軍。

始倡"一國兩制"

8·26 鄧小平在北京會見港臺知名人士傅朝樞時，首次公開提出解決臺灣、香港問題的"一國兩制"構想。

鄧小平説，和平解决臺灣問題，可以採取獨特的模式，社會制度不變，臺灣人民的生活水平不降低，外國資本不動，臺灣可以擁有自己的武裝力量。即使武力統一，臺灣的現狀也可以不變，臺灣作爲中華人民共和國的一個省、一個區，還保護它原有的制度、生活方式。中共十分願意、十分贊成進行國共第三次合作，中國統一這件事要臺灣海峽兩岸的領導人和人民來决定。希望臺灣的領導人眼界放寬一點、放遠一點。統一中國，是中國人民的希望，是中華民族的希望。

鄧小平表示，將力求以和平方式解决臺灣問題，但也不能排除在某種情况下被迫使用武力。此後，他又多次闡述和豐富了這一構想。



鄧小平會見傅朝樞。

"資產階級自由化"

8·3 中宣部召開思想戰綫座談會。胡耀邦指示要對資產階級自由化思潮恰當鬥爭。

鄧小平上月批評思想、文藝戰綫"存在着渙散軟弱的狀態，對錯誤傾嚮不敢批評"。鄧提及一位青年詩人在北師大發表攻擊中共領導的演講，以及烏魯木齊文聯負責人"有許多話大大超過了一九五七年的一些反社會主義言論的錯誤程度"。指這種思潮"一句話，就是要脱離社會主義的軌道，脱離黨的領導"。

鄧小平要求扭轉一種不正常的現象，即一個人受批評後，"歡迎他的人反而更多了"。

"野人"研究會

8·20 中國人類學理事會在湖北房山决定成立"野人"考察研究會。

中國 3000 年前就有"野人"記載。1977 年 1 月，110 名科學人員組成考察隊，在神農架林區全面佈點，發現許多奇怪的大腳印、糞便和毛發，還有 1 個"野人洞"。經鑒定，確信存在一種高於猩猩、低於人的兩腳直立行走靈長類動物，遂决定進一步揭開"野人"之謎。

打破抓舉世界紀錄

8·16 中國運動員吴數德打破 1 項舉重抓舉世界紀錄。

在日本名古屋舉行的第十三屆亞洲舉重錦標賽上，吴數德以 126.5 公斤的成績，打破了 56 公斤級的抓舉世界紀錄。原先這一級别的世界紀錄的保持者係古巴人努溫斯，他的成績是 126 公斤。

吴數德同時還獲得這一級别的總成績冠軍。

1981·9

華北軍事演習規模空前

9.19 人民解放軍北京軍區部隊在華北地區舉行現代化的大規模軍事演習。

參加演習的"紅"、"藍"兩軍，模擬現代戰爭進行相互對抗，以檢驗軍隊現代化、正規化建設的成果，摸索現代條件下諸軍兵種協同作戰的經驗，提高部隊的軍政素質和實戰水平。演習組織嚴密，準備充分，炮兵、裝甲兵、工程兵、空軍航空兵、空降兵以及海軍密切配合，顯示了海陸空部隊的協同作戰能力、快速反應能力、電子對抗能力、後勤保障能力和野戰生存能力。

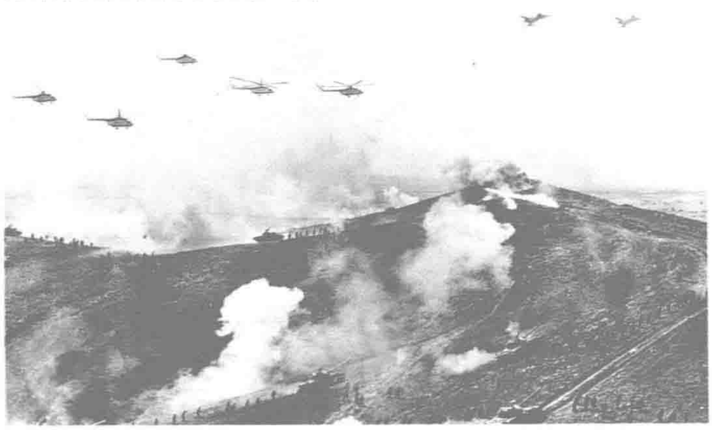
演習結束後舉行了盛大閱兵儀式。鄧小平在北京軍區司令員秦基偉陪同下，檢閱了陸海空軍指戰員排列成的53個方隊，並發表了講話。



中共中央軍委主席鄧小平檢閱演習部隊。



坦克部隊在進攻。



空軍和陸軍互相配合。

葉劍英提出和平統一9項建議

9.30 葉劍英向記者發表談話，提出臺灣回歸祖國、實現和平統一的9項建議。

建議內容如下：1.舉行國共兩黨對等談判，實行第三次合作。2.雙方達成協議以爲通郵、文化交流等提供方便。3.國家統一後，臺灣可作爲特別行政區，中央政府不干預臺灣地方事務。4.臺灣現行社會、經濟制度不變。5.臺灣當局和各界人士的代表可擔任全國性政治機構的領導職務。6.臺灣地方財政遇有困難時，可由中央政府酌情補助。7.臺灣各界人士願回大陸定居者，保證妥善安排，不受歧視，來去自由。8.歡迎臺灣工商界人士回大陸投資，並保證其合法權益和利潤。9.歡迎通過各種渠道、各種方式提供意見，共商國事。

"1箭3星"成功

9.20 中國首次成功運用1枚運載火箭發射了3顆空間物理探測衛星。這一成果使中國成爲繼美、蘇、法之後，第四個掌握1箭多星發射技術的國家。

衛星上裝有10多臺探測儀器，能測量大氣濃度、高空磁場、紅外綫紫外綫以及太陽X射綫，並向地面發回大量探測數據和工程技術數據。

1 中國自己設計、施工的第一座預應力混凝土鐵路斜拉橋——紅水河大橋建成通車，全長398米。

1 中共中央作示指示，全國全日制十年制學校初中開設《法律常識》課。

4 中國最大的稀土生產綫在甘肅第一冶煉廠建成，年產6000噸氯化稀土。

4 中國出版對外貿易總公司在京成立。

5 國務院批轉財政部《關於改革工商稅制的設想》。

7 新華社訊，中國目前最大的石油化纖聯合企業——遼陽石油化纖工業公司建成投產。

9 北京星星畫會女畫家李爽因與法國外交官同居被捕。

10 王昆侖當選為中國民革中央代主席。

12 人民文學出版社出版重新編輯和注釋的《魯迅全集》(共16卷)。

14 瑞典國王卡爾十六世·古斯塔夫訪問中國。

14 中國建造的第一艘2.7萬噸遠洋貨輪"長城"號在大連下水。

15 北京地鐵第一期工程交付使用。

17 中共中央決定組成古籍整理出版規劃小組，李一氓被指定為負責人。

23 中日決定終止寶山鋼鐵總廠第二期工程5個成套設備合同。

24 新華社報道，中國海洋地質工作者發現6個大型含油氣盆地。

26 全國臺灣同胞聯誼會籌委會在京召開全體會議，制訂《中華全國臺灣同胞聯誼會章程(草案)》。

26 欒劲、張愛玲在倫敦舉行的第三屆國際羽毛球精英大賽中分獲男、女單打冠軍，張愛玲、劉霞獲女雙冠軍。

27 國際馬拉松賽首次在北京舉行。

28 中國國際交流協會在北京成立。

28 中共中央發出《關於落實居住在祖國大陸臺灣同胞政策的指示》。

△ 大型叢書《二十世紀外國文學叢書》由外國文學出版社編輯出版。

1981·10

3　中國最大跨徑的斜張式跨海公路橋長興島大橋建成通車。大橋全長 355 米，中孔最大跨徑為 176 米。

4　胡耀邦會見少數民族參觀團全體成員，稱中國有兩項政治任務，一是臺灣回歸祖國；一是加強民族團結。

4　20 年來印度第一批到西藏朝聖的香客回到新德里。

5　中紀委發出通報，要求剎住部分黨員幹部利用職權非法蓋房的不正之風。

6　中國婚姻家庭研究會在京成立，雷潔瓊當選會長。

12　紫金山天文臺觀測到一次特大的太陽射電爆發現象。

12　國務院發出通知，決定從 1981 年 11 月中旬起降低滌棉布的價格，提高烟酒的價格。

13　中國作家協會決定恢復胡風的會籍。

15　國務院副總理方毅赴美國華盛頓參加中美科學技術合作委員會第二次全體會議。

15　第一屆國際（亞洲）攝影藝術展覽在京開幕，有 17 個國家和地區參加。

16　上海市人民政府授予彭加木革命烈士稱號。

16　中共中央發出《關於同外賓接觸中要維護國家榮譽和民族尊嚴的通知》。

19　廣東省西南部大暴雨襲擊，30 萬人被洪水圍困。

20　新疆 1 名 14 歲女中學生趙爽獲國際少年書信寫作比賽第一名。

20　國務院轉發外交部《涉外人員守則》。

21　天津至香港民用航空綫開航。

21　中共中央決定，王恩茂任新疆自治區黨委第一書記，強曉初任吉林省委第一書記。

22　國務院總理趙紫陽在墨西哥坎昆城，出席為期 2 天的、議題為國際間南北合作和發展的國家元首和政府首腦會議。

26　中國第一個行業管理組織——中國食品工業協會成立。

28　國務院批轉國家經委整頓企業 6 條標準。

29　公安部決定從 11 月 1 日起，對乘坐國內民航班機的旅客實行安全技術檢查。

31　中國政府決定承認安提瓜和巴布達。

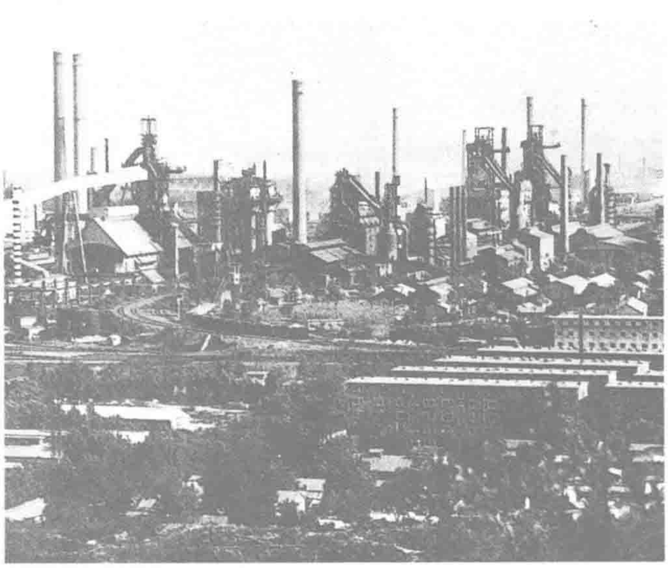
搞活經濟　解決就業問題

10.17　中共中央、國務院就廣開門路，搞活經濟，解決城鎮就業問題作出規定。

自中共十一屆三中全會以來的近 3 年中，全國共安置 2000 多萬人就業，對發展經濟、改善生活、促進安定團結起了重要作用。中央進一步規定：1. 在六五計劃期間，全國城鎮勞動就業的任務十分繁重，必須爭取在 1985 年以前大體解決好歷年積累下來的待業人員就業問題。2. 廣開就業門路，應結合調整產業結構和所有制結構來進行，結合各地具體條件，大力發展具有較大解決就業潛力的商業、服務性行業和消費品生產行業。3. 大力提倡和指導待業青年組織起來，在集體經濟單位就業。4. 適當發展城鎮勞動者個體經濟，增加自謀職業的渠道。5. 建立和健全勞動服務公司的機構，安排職工的待業子女就業。6. 嚴格控制農村勞動力流入城鎮。7. 加强對城鎮勞動就業工作的領導。8. 大力加强職業技術培訓工作。到 1985 年，全國城鎮安置就業人員 2826 萬人。

本月　委內瑞拉總統坎年斯訪問上海江南造船廠。





10.29　《關於實行工業生產責任制若干問題的意見》由國務院批轉下發，隨後全國有 3600 家工業企業實行了經濟責任制。圖為首批實行經濟責任制的首都鋼鐵公司。

輕取亞洲足球冠軍

10.18　中國足球隊在北京舉行的第十二屆世界杯足球賽亞太區外圍賽上，以 3 比 0 戰勝了當時的亞洲足球冠軍隊科威特隊。

負有盛名的中國足球名將容志行帶傷上陣，並爲中國隊首開紀錄。

守門員李富勝撲出科威特隊的 1 個點球。

爾後，驍將古廣明、沈祥福爲中國隊再增兩分。

這場球被公認爲是中國足球隊近幾年來打得最好的球賽之一。

邀請蔣經國來訪

10.9　中共中央主席胡耀邦在北京各界紀念辛亥革命 70 週年大會上，再次呼籲臺灣回歸祖國，國共共同完成統一大業，並鄭重地邀請蔣經國等來訪大陸。

胡耀邦以中共負責人的身份，邀請蔣經國、謝東閔、孫運璇、蔣彥士、高魁元、蔣緯國、林洋港、宋美齡、嚴家淦、張群、何應欽、陳立夫、黃杰、張學良等，以及臺灣各界人士，親自來大陸和故鄉看一看。胡表示，願意談談心當然好，暫時不想談，也一樣熱烈歡迎。

胡耀邦表示，這對於蔣經國等先生和臺灣各界同胞會有什么損失呢？樹高千丈，葉落歸根。難道蔣經國先生就没有故鄉之情？就不想把蔣介石先生的靈柩遷移到奉化蔣氏墓地來？

胡耀邦强調，我們的提議對於臺灣方面没有任何不公平、不安全的地方。和平統一，千秋偉業，係乎一轉念一反掌之間，讓我們學習中山先生的遺訓，“適乎世界之潮流，合乎人群之需要”，攜手創造中華民族光輝燦爛的新歷史。

中國女排首獲世界冠軍

11.16 中國女子排球隊在日本東京舉行的第三屆世界杯女子排球賽決賽中，戰勝上屆冠軍日本隊，榮登冠軍寶座，實現中國3大球在世界比賽中"零的突破"。

在歷時11天的比賽中，中國女排全部以3：0的輝煌戰績，先後戰勝排壇勁旅蘇聯隊、美國隊、古巴隊、日本隊等，7戰7捷，從素質、作風到打法都表現出世界水平。女排的成功極大地鼓舞了全國人民，各地群衆自發舉行慶祝活動，教練員袁偉民和女排姑娘們成爲人們心目中的英雄。



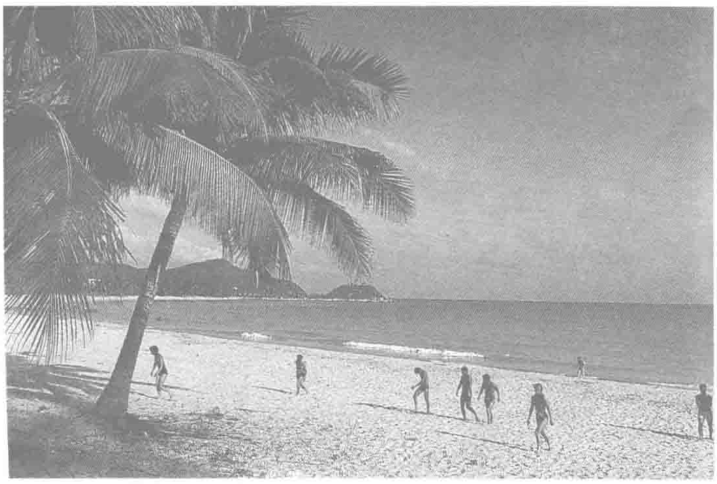
女排的勝利成爲國人的節日。

海南島列入對外開放區

本月 廣東省擬將海南島列爲對外開放區，實行對外開放政策，以加速海南島的開發建設。

海南島將按照國家的統一對外政策和廣東省統一計劃的指導，大膽吸收外資、僑資，同時用提高銀行儲蓄利率和發行建設股票的辦法，把社會閑散資金籌集起來用於建設。對外開放的重點放在引進外資和技術，發展海南熱帶作物種植業、熱帶林業、養殖業、熱帶作物產品加工業、熱帶森林工業、旅游業，以及改善能源交通、通訊等基礎建設和礦產資源的綜合開發。

廣東省規定，外商在海南島内投資辦企業，所得稅將參照深圳、珠海經濟特區的辦法予以優惠；合作生產、合作經營企業，中方的分成比例以及土地使用費和工人工資，將低於深圳、珠海；外商所得利潤，可按有關規定由中國銀行自由匯出等等。同時，對經濟合作項目、出入境手續的審批等方面，也作了放寬。



海南三亞大東海海灘。

人工合成核糖核酸

11.20 中國科學工作者完成了人工合成酵母丙氨酸轉移核糖核酸，這是世界上首次用人工方法合成具有與天然分子相同的化學結構和完整生物活性的核糖核酸。

核糖核酸和蛋白質是構成生物的最重要的生物大分子。1968年，中國開始研究人工合成核糖核酸。由王應睞任組長，王德寶任總指揮，經過科研人員前後13年的努力，最終取得成功，在探索生命科學的道路上邁出重要的一步。

烟酒向上調價

11.18 國務院決定從即日起提高烟酒價格，降低滌棉布價格。

甲級烟零售價平均每盒提高0.27元，乙級烟平均每盒提高0.08元，丙級烟平均每盒提高0.02元，丁級、戊級烟不提價；全國名牌白酒每斤提價2.00元以上，散裝糧食白酒每斤提價0.10至0.20元，散裝啤酒每斤提價0.08元，散裝黄酒也相應提價。

1981·11

1 中國國畫研究院在北京成立。

1 南京—香港直達航綫開航。

3 臺灣《政治評論》月刊社長馬璧教授回大陸定居。

3 中國雜技藝術家協會在北京成立，夏菊花當選為主席。

3 昆明—香港直達航空綫正式開航。

4 中國同國際開發協會和國際復興開發銀行在華盛頓簽訂關於大學開發項目的信貸協定和貸款協定，兩協定各為1億美元。

6 中國決定採取調減採伐量、開展全民義務植樹運動等4項措施保護森林資源，防止生態惡化。

7 中國首次人工合成人胰島素原C肽，並建立了放射免疫分析技術。

7 國務院要求嚴格掌握退休、退職條件，控制招收退休工人的子女。

9 中國研製成功新型工業炸藥——乳化炸藥。

9 河北隆光、寧晉等縣發生6級地震。

10 習仲勛代表中共中央對新華社報道工作提出5點希望，"真、短、快、活、強"。

11 澳門居民身份證制度由澳葡總督正式頒佈。

15 中國外交部駐香港簽證辦事處開始辦公。

18 費孝通接受英國皇家人類學會頒發的1981年度赫胥黎獎章，成為第一位接受這項榮譽的中國學者。

25 國家農委和民政部聯合發出通知，凡實行包產、包干到戶責任制的農村，應劃給軍人1份承包地，以保障其退伍回鄉後的生活。

25 中國國際信托投資公司在日本發行100億日元的私募債券，用於國内建設投資。

26 臺灣當局"總統"蔣經國任命李登輝為"臺灣省政府主席"。

27 中國年内將開始招收攻讀博士學位的研究生。

30 中國科學院決定設立科學基金。

△ 葉聖陶在《中國青年》上發表文章，批評中小學片面追求昇學率而造成學生負擔過重。

1981·12

1 內蒙古西部地區“漸新世”地層中，發現了1塊距今約2500萬年的嵌齒象肱骨化石。

2 廣東省正式宣佈對海南島實行對外開放政策，外商在瓊投資將得到優惠待遇。

6 亞洲最大跨徑的濟南黃河公路大橋合龍。

13 五屆人大第四次會議通過決議，決定在全國開展全民義務植樹運動。

14 中共中央辦公廳轉發《關於淫穢書刊在中學生中流傳情況和處理意見的報告》。

15 我國舉辦首次《資本論》學術討論會並成立中國《資本論》研究會。

15 中日兩國政府就大慶石油化學工程和寶山鋼鐵廠第一期工程資金合作問題舉行會談，次日簽訂會談紀要和政府換文。

16 駐美大使柴澤民在華盛頓說，中國反對美國向臺灣出售任何武器。

17 《中華人民共和國經濟合同法》公佈。

18 臺灣地區全部實現電話自動化。

21 中國自行設計、施工的特大型礦井——山東興隆莊煤礦經國家驗收正式投產。

22 全國臺灣同胞首次代表大會宣告成立中華全國臺灣同胞聯誼會，推舉林麗韞為會長。

22 巴金當選為中國作家協會主席。

22 平頂山至武昌的50萬伏超高壓輸變電工程併網送電。

22 中國駐美國紐約總領事館開館。

26 由西藏羊八井地熱試驗電站通往拉薩的11萬伏高壓輸電綫路正式輸電。

27 葛洲壩水利樞紐二江電站的1號和2號兩臺17萬仟瓦的水輪發電機組通過驗收，正式投產。

28 臺灣創設亞洲第一座磷酸提鈾生產工廠。

30 國務院發出《關於嚴格控制農村勞動力進城做工和農業人口轉為非農業人口的通知》。

31 《人民日報》報道，上海市標準計量管理局研製的能在60萬年裏時間誤差不超過1秒的氫原子鐘最近通過國家鑒定。

△ 湖南醫學院建立中國第一個人類精子庫。

趙氏施政方針亮相

本月 國務院總理趙紫陽題爲《當前的經濟形勢和今後的經濟建設方針》的政府工作報告在五屆人大四次會議上被通過。這是他擔任總理以來首先提出完整的經濟方針。

趙紫陽指出：1981年國民經濟計劃預計可以勝利完成，穩定經濟的目標能夠基本實現。他說，經濟的穩定，首先表現在實現了財政和信貸的基本平衡。財政赤字1979年爲170億，1980年127億，今年可降到27億。在取得財政收支基本平衡的同時，市場物價也基本穩定。

趙紫陽還談及農、林、牧、輕工、科研等各條戰綫的發展情況。

今後經濟建設的10條方針是：依靠政策和科學，加快農業的發展；把消費品工業的發展放到重要地位，進一步調整重工業的服務方嚮；提高能源利用率，加强能源工業和交通運輸業建設；有重點有步驟地進行技術改造，充分發揮現在企業的作用；分批進行企業的全面整頓和必要改組；講究生財、聚財、用財之道，增加和節省建設資金，堅持對外開放政策，增强自力更生的能力；積極穩妥地改革經濟體制，充分有效地調動各方面的積極性；提高全體勞動者的科學文化水平，大力組織科研攻關；從一切爲人民的思想出發，統籌安排生產建設和人民生活。





12.27 中共中央總書記胡耀邦參加了全國故事片電影創作會議並批評少數作品把愛情強調到不適當的地位。

圖為本年影響較大的“傷痕”影片《生活的顫聲》（上）與《泪痕》（右）。



前往辦理結婚登記的新人。

提倡婚事新辦

本月 共青團中央發表公開信，要求團員和青年抵制歪風，新辦婚事，爭當移風易俗的先鋒。

隨後，社會各界也給予熱情響應，爲結婚青年創造了集體婚禮、新式家庭婚禮、茶點婚禮、旅行結婚、便宴式婚禮、團日婚禮和草坪婚禮等多種形式。在各種新式婚禮上，常有黨政部門及人民團體負責人到場，親自爲結婚青年證婚、祝賀。不少地方還把婚事新辦寫入“鄉規民約”、“職工守則”、“家庭道德規範”。

白樺作檢討

12.23 作家白樺在《解放軍報》上撰文承認劇本《苦戀》是“不利於人民、不利於社會主義的作品”。

白樺說他自己對10年動亂留下的後遺症缺乏正確的觀察、判斷；把知識分子的命運同由於黨的政策上“左”傾失誤而受到的不公正待遇聯繫起來；把革命領袖喻爲佛像，當作封建迷信的象徵。

白樺表示，對《苦戀》的批評，表明黨很重視一個作家的道路，不是打擊他。他今後要深入生活，加强黨性，歌頌生活主流。



1.29 中國國際信托投資公司為江蘇儀征化纖工程發行的100億日元債券在日本東京首發，此舉打破了"既無內債，又無外債"的經濟思想，被譽為"儀征模式"。國家22項重點工程之一的儀征化纖工程曾因資金不足準備下馬。

中國國際信托投資公司成立於1979年10月。圖左一為"儀征模式"之父、中信董事長、實業家榮毅仁。

鄧小平說"精簡機構是一場革命"

1.13 在中共中央政治局討論中央機構精簡問題會議上，鄧小平語出驚人，說，"精簡機構是一場革命"，"不能再拖"，否則"可能要亡黨亡國"。

鄧小平說：

精簡機構是一場革命。"

"讓老人、病人擋住比較年輕、有幹勁、有能力的人的路，不祇是四個現代化沒有希望，甚至於涉及到亡黨亡國的問題，可能要亡黨亡國"。

"精簡不是佰萬，而是幾佰萬。按中央一級來說，要精簡三分之一。"

"進和出，進擺在第一位。選人要選好，要選賢任能……賢就是德，能無非是專業化、知識化，有實際經驗，身體能夠頂得住。"

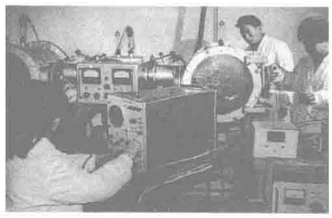


1.30 國務院發佈對外開採石油資源條例，成立海洋石油公司。圖為渤海石油平臺。

沿海9省強化外經

1.15 中共中央、國務院指示北京、天津、上海、遼寧、河北、山東、江蘇、浙江、廣西等沿海9省、市、自治區充分發揮優勢，加强對外經貿工作，利用國際市場、國外資源、資金和先進技術，加速沿海地區經濟的發展。爲此，同意這些地區增加出口的比重，改革對外經濟貿易管理體制，擴大外貿經營權。

電火箭成功試飛



監測人員在試驗。

1.13 由中國科學院空間科學技術中心電推進研究室研製的電火箭飛行試驗成功。

使用新型脈衝等離子體發動機的電火箭，具有推力小、比衝高、壽命長、快速、操作靈活等特點。中國是繼美國、蘇聯、日本之後，第四個進行電火箭空間飛行試驗的國家。

4類"奢侈品"降價



爭購緊俏商品。

1.15 國産機械手錶、黑白電視機、半導體收音機和純滌綸織物等商品，經國務院批準，開始降價。

機械手錶降幅爲10%到15%，各種牌號黑白電視機每臺由420元、400元一律降爲380元，半導體收音機降幅爲10%左右，純滌綸織物降價10%到15%。

1 中共中央轉發《全國農村工作會議紀要》，強調農業責任制長期不變。

1 《中華人民共和國外國企業所得稅法施行細則》開始施行。

1 《中華人民共和國律師暫行條例》開始施行。

1 江蘇丹徒縣丁卯橋出土唐代金銀器900多件。

2 中共中央、國務院頒發《國營工廠廠長工作暫行條例》，其基本原則是黨委集體領導，職工民主管理，廠長行政指揮。

4 中國電視劇藝術委員會正式成立。

5 中國科學院在新疆庫木庫都克附近為彭加木樹立永久性紀念標誌。

6 歷史學家尚鉞病逝。

9 中國首家跨省工業聯合體——南京汽車工業聯營公司正式成立。

9 全國少年兒童歌曲評選揭曉，40首歌曲獲獎。

10 《劉少奇選集》上卷出版發行。

11 中共中央嚴令懲處高級幹部走私販私、貪污受賄等行為。

12 中國外交部強烈抗議美國擬向臺灣出售飛機的決定。

15 高等院校自1982年起授予本科畢業生學士學位，國務院批準首批授予學士學位的高校共458所。

15 中國勞動學會成立。

17 1981年全國10名最佳運動員評選揭曉，他們是：孫晉芳、郎平、陳肖霞、郭躍華、容志行、李月久、鄒振先、童玲、吳數德、李小平。

18 本年度國庫券發行總額確定為40億元。

23 中國選手陳肖霞榮膺1981年亞洲最佳運動員稱號。

29 新華社訊，中國科學院物理研究所張道中與聯邦德國科學家合作，研製出世界第一臺雙光子激光器。

30 中共中央發出《關於檢查一次知識分子工作的通知》。

31 共青團中央決定，年滿7歲的少年兒童都可戴上紅領巾。

△ 中國青年藝術劇院演出臺灣劇作家姚一葦創作的《紅鼻子》，這是大陸首次上演臺灣作家的劇作。

1 原中共廣州市電信局黨委書記、局長王維經與其妻王敏合謀走私套匯，被依法逮捕。

1 香港國際機場飛航陸空通訊中心正式啟用。

3 共青團中央和教育部聯合召開建國以來首次全國三好學生、優秀學生幹部和先進集體代表會議。

4 衛生部、國家體委聯合頒佈《保護學生視力工作實施辦法》。

5 國務院發佈《徵收排污費暫行辦法》。

5 全國婦聯要求廣泛開展"三八"紅旗手（集體）和"五好"家庭評比活動。

5 臺灣當局決定將東沙、南沙兩群島列入高雄市行政區。

6 國務院發佈《廣告管理暫行條例》。

7 1982 年全國漫畫展覽在京閉幕，37 幅作品獲佳作獎。

10 江蘇盱眙發現 1 批戰國時期的珍貴文物。

10 臺灣第一支職業芭蕾舞團——臺北藝苑芭蕾舞團首次公開演出。

12 香港置地有限公司以 47.55 億元購得干諾道 1 塊面積 1.3 萬平方米地皮。這是有史以來全港最大的一筆單一地皮交易。

15 中國海洋石油總公司正式在京成立。

22 新華社訊，中國醫學科學院腫瘤研究所首次從霉變食物中分析出 1 種致癌物質——新亞硝胺。

22 上海機電產品對外諮詢服務公司成立，是為我國首家民間外貿服務機構。

23 廣東省決定成立監察廳，加強對幹部的監察監督。

25 國際標準化組織文獻工作技術委員會通過《漢語拼音方案》。

26 中國大陸第一個全國性的專業化企業——中國絲綢公司成立。

27 中央綠化委員會成立，萬里任主任委員。

28 北京 200 萬人上街參加公益勞動。

△ 中央軍委成立體制改革、精簡整編領導小組，楊得志任組長。

△ 路透社社長格倫·倫弗雷訪華。

老幹部大規模引退

2.20 爲妥善安排新老幹部交替，解決各級領導幹部高齡化的問題，中共中央作出《關於建立老幹部退休制度的決定》。

《決定》規定：中央、國家機關部長、副部長、省、市、自治區黨委第一書記、書記、省長、副省長、以及同級紀律檢查委員會和法院、檢察院的負責人，正職幹部，一般應不超過 65 歲，副職一般不超過 60 歲。司局長一級的幹部，一般不超過 60 歲。

《決定》强調，在黨和國家領導人中，需要保留少量超過離、退休年齡界限的老革命家，這是全局的需要，是保持國內安定團結和正確處理國際關繫的需要，是完全符合黨和人民根本利益的。退居二綫，包括當顧問和榮譽職務，不屬於離休、退休。對離、退休老幹部，一定要很好地安排照顧，基本政治待遇不變，生活待遇還要略爲從優。

中共開始努力妥善解決老幹部退下去的問題，爲大批年富力强的中青年幹部進入各級領導層開路。



2.10 第二屆電影金鷄獎評選結果揭曉。《鄰居》獲得最佳故事片獎，在《月亮灣的笑聲》中飾演江冒富的張雁獲最佳男主角獎，最佳女主角獎由北影所拍《許茂和他的女兒們》中四姑娘的飾演者李秀明獲得，圖為該片劇照。



2.8 北京、承德、大同、南京、蘇州、揚州、杭州、紹興、泉州、景德鎮、曲阜、洛陽、開封、江陵、長沙、廣州、桂林、成都、遵義、昆明、大理、拉薩、西安、延安共 24 個城市被確定為第一批歷史文化名城。圖為杭州西湖。

假鈔流入廣東

本月 中國銀行廣州、深圳、汕頭、海南等地的分支機構陸續發現有人持假港幣、假美鈔前往兌換人民幣。經查，這批假幣主要是從香港流入的，偽鈔的主要品種有面額 500 元、1000 元的港幣和面額 100 元的美鈔。這表明境外偽鈔開始大規模滲入中國。

優秀科技圖書評獎

2.17 新中國首次優秀科技圖書頒獎大會在京舉行。

1977 年至 1981 年，大陸共出版科技圖書 1.5 萬多種，此次評出得獎圖書 73 種。其中，蘇步青、劉鼎元著的《計算幾何》是當時世界上僅有的 2 本計算幾何論著之一。

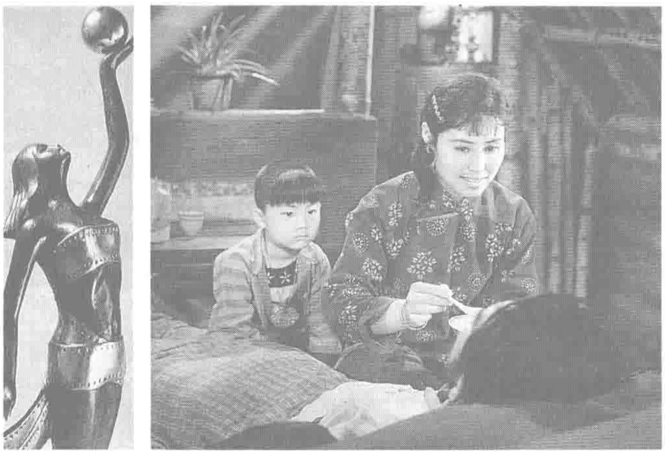
規定"文明禮貌月"

2.14 中共中央將每年 3 月定爲"全民文明禮貌月"。同時，指出今年要解決城市"髒、亂、差"3 件事。

28 日，胡耀邦帶領黨政主要領導人，與北京 200 萬軍民一起，走上街頭打掃衛生，宣傳文明禮貌，拉開了"全民文明禮貌月"活動的序幕。

遏制人口增長率

2.9 中國人口增長率面臨回昇趨勢，國務院指示各地進一步做好計劃生育工作：加强計劃生育的技術指導，增加藥具供應；要求國家幹部、職工、城鎮居民，1 對夫婦祇生育 1 個孩子；農村普遍提倡 1 對夫婦祇生育 1 個孩子，確有困難要求生 2 胎的，經審批可有計劃地安排，但在任何情況下，都不能生育第三胎。



本月　香港電影“金像獎”首屆評選，港產片《父子情》獲“最佳影片”獎，大陸影片《歸心似箭》(圖右)、《天雲山傳奇》等入選10大華語片。圖左為“金像獎”獎座。

深圳經濟特區建設熱火朝天

本月　至本月底，深圳特區與客商簽訂的各類協議項目已達600多項，引進各種設備6000多臺（套），投資總額20億餘港元。深圳的建設正大規模全面展開。

自劃爲經濟特區後，深圳首先從通路、通水、通電、通航、通訊和平整建築用地的“五通一平”基礎工程開始建設，爲投資者創造興辦各種企業的條件。在羅湖，山頭被鏟掉了大半，搬走了40萬立方的泥土，填平了30萬平方米的建築用地。根據深圳建設的總體規劃，這里將建成特區內繁華的服務中心，有40多棟高層建築。由香港招商局興辦的蛇口工業區，已基本建成基礎工程，在這里已挖土200萬立方，平整土地95公頃。引進的工廠正在施工，公路、水廠、變電站、微波通訊站已建成。



正在建設中的深圳特區。



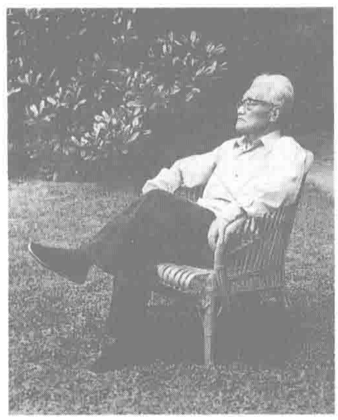
巴金所獲但丁國際獎章。

巴金獲“但丁”獎

3.15　意大利駐華大使塔馬尼尼宣佈，今年“但丁國際獎”由中國作家巴金獲得。他親赴巴金在上海的寓所，向巴金轉達了這一消息。

“但丁國際獎”是意大利爲紀念中世紀著名詩人、《神曲》的作者但丁而設立的榮譽獎，該獎項每年評選1次。

4月2日，在意大利佛羅倫薩舉行了今年“但丁國際獎”的授獎儀式。“但丁國際獎”獎章的正面爲但丁的浮雕像，另一面刻着巴金的名字。



1982年的巴金。

科技人員兼職有酬

3.23　新華社報道，國務院最近規定：科研、教學、醫療、工農業生產等單位，可根據需要，臨時聘請中、高級科技人員擔任顧問（學術、技術指導）或承擔講課、講學、科研、設計等兼職任務。兼職人員可拿一定的物質報酬。科技人員兼職取酬第一次被肯定。

2　河南安陽查獲一起倒賣汽車重大案件，主犯陳希海等人在1年多時間内倒賣各類機動車859輛，牟取暴利130多萬元。

3　教育部決定從即日起在全國試行《高等學校學生守則》和《中等專業學校學生守則》（試行草案）。

3　中共中央書記處決定，把北京官園改為中國少年兒童活動中心。

4　臺灣當局決定全面取締電子游戲機行業。

8　外交部強烈抗議越南出動炮艇襲擊中國漁船。

8　人大常委會批準將電力工業部和水利部合併為水利電力部，商業部、全國供銷合作總社、糧食部合併為商業部，進出口管理委員會、對外貿易部、對外經濟聯絡部和外國投資管理委員會合併為對外經濟貿易部。

9　各地公安司法機關開始釋放在押原國民黨縣團以下黨政軍特人員，共4237人。

12　中共中央、國務院指示，嚴禁進口、錄製、銷售、播放反動黄色下流錄音錄像製品。

12　國務院公佈第二批全國重點文物保護單位共62處。

16　國務院發佈《關於全國性專業公司管理體制暫行規定》，指出全國性專業公司是經濟實體，不套用行政管理級別。

17　聶衛平、陳祖德等取得首批圍棋高段位證書。

17　橋梁工程學家茅以升被美國全國工程科學院選為院士。

18　外交部照會各國駐華外交機構，反對任何國家同臺灣進行官方來往。

19　中國天主教負責人楊高堅聲明，對羅馬教皇要求全世界天主教會於3月21日“為中國教難祈禱”表示強烈憤慨。

23　中國博物館學會在北京成立。

25　《人民日報》介紹《彭德懷自述》。

26　全國優秀電視劇評選結果揭曉，《新岸》獲一等獎。

26　中國和瓦努阿圖建交。

26　中國外交部抗議美國利用給予臺灣單獨的移民限額，製造“兩個中國”。

27　《中國財貿報》前負責人李光詒因泄露國家重要機密，被判處有期徒刑5年。

1982·4

2　中共西藏區黨委第一書記陰法唐表示，歡迎達賴等回國參觀、探親和定居。

3　國家農委、科委召開"農業科技推廣獎"授獎大會，220個項目獲獎。

5　全國廣播劇評獎舉行發獎大會，《金鹿兒》等15個廣播劇獲獎。

8　中國農村發展研究中心成立。

9　國務院通知，嚴禁在招收、調配職工中搞不正之風。

10　國務院通知各地，禁止在工業品購銷活動中相互封鎖。

10　《企業職工獎懲條例》公佈實施。

13　羅馬尼亞總統尼古拉·齊奧塞斯庫訪問中國。

13　《公證暫行條例》公佈施行，公證制度恢復。

14　上海華新醫院分離雙胎連體女嬰成功。

16　國務院總理趙紫陽會見香港新鴻基證券有限公司董事長馮景禧。

17　新華社報道，我國首次研製的中短程運輸飛機——"運七"客機試飛成功。

18　原國民黨軍事委員會政治部第三廳副廳長范壽康教授從臺灣經美國回大陸定居。

21　文化部舉行1981年優秀影片授獎大會，《喜盈門》等28部影片獲獎。

24　《當代文藝思潮研究》在蘭州創刊。

26　全國政協副主席沙千里在北京逝世，終年81歲。

28　國務院發出通知，要求制止企業職工從事不正當經濟活動、牟取額外收入。

29　國家統計局公佈：1981年工農業總產值7490億元，比上年增長4.5%，國民收入為3880億元，比上年增長3%。

29　中國第一所集體所有制民辦大學——中華社會大學在北京成立。

29　寧波至香港定期貨運班輪正式開航。

30　胡榮華、楊官璘獲中國象棋特級大師稱號。

△　青海省有5個自治州遭受雪災。

△　四川省廣漢縣率先進行縣級以下機構改革：改公社為鄉，大隊為村，生產隊為合作社。

打擊經濟領域中嚴重犯罪活動

4.13　對經濟領域中嚴重犯罪活動的打擊，隨着中共中央、國務院作出《關於打擊經濟領域中嚴重犯罪活動的決定》在全國展開。

今年1月，中共中央向全國發出《緊急通知》，稱目前較爲嚴重的經濟犯罪問題，是關繫到黨的生死存亡的重大問題，全黨一定要抓住不放，雷厲風行地解決，狠狠打擊經濟領域中的犯罪活動。

2月，中央召集廣東、福建兩省座談會，主要談打擊經濟犯罪問題。

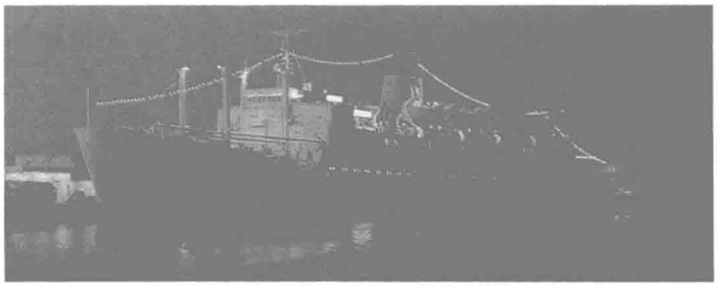
3月，人大常委會通過了《關於嚴懲嚴重破壞經濟的罪犯的決定》。

中共中央和國務院在今日發出的《決定》中强調：一定要堅定不移、堅持不懈地打擊經濟領域中的嚴重犯罪活動。要集中力量抓緊處理大案要案，對於嚴重破壞經濟的罪犯，不管是什麼人，不管他屬於哪個單位，不論他的職務高低，都要依法查辦。

《決定》明確提出對於一切有嚴重犯罪行爲、必須依法判刑的黨員幹部，不管黨齡多長、地位多高，都要堅決撤銷他們的職務，開除他們的黨籍。



被假農藥所害的棉農在哭訴。



董浩雲手創之"海上大學"。

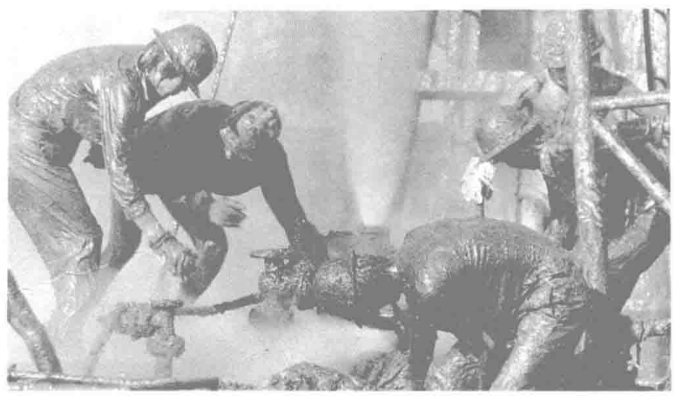
"世界船東"董浩雲猝逝香江

4.14　香港金山集團董事局主席，"世界船王"董浩雲因心臟病猝發逝世，享年71歲。

董浩雲出生於寧波一航運世家，17歲上船當學徒，24歲當天津輪船同業公會常務董事。1936年，在滬創設中國航運信托公司，提出令實業界注目的"整理全國航務案"。1946年，組建中國航運股份有限公司，其名下的"天龍"、"通平"輪創始性地遠航歐美。

董浩雲五十年代到香港發展。1957年起，即着手訂造一系列數萬噸級的油輪。至1979年，董氏更擁有世界第一的60萬噸油輪"海上巨人"，成爲世界最大的獨資船東之一。

董自述："我本人自幼即對海洋發生興趣，以船爲第二生命。"董還曾買下世界最華麗的"海洋憲章"號客輪，又將1艘巨輪改裝爲1所"海上大學"，環航全球施教授課。



4.11　大慶油田王進喜鑽井隊突破鑽井萬米大關。

重視老齡問題

本月　"老齡問題世界大會中國委員會"誕生。它負責對我國老齡問題進行調查研究、綜合規劃。中國人口平均壽命延長，老人日益增多。據調查顯示，1980年中國有60歲以上的老人8000萬，據此推算，到2000年，中國老人將達1.3億。老齡問題日益引起社會關注。

中國民航客機失事

4.26　從廣州飛往桂林的中國民航3303次航班，16時44分在離桂林45公里的恭城縣上空失事，機上104名乘客和8名機組人員全部罹難。

這架客機16時10分從廣州白雲機場起飛，飛行34分鐘後，無綫電聯繫突然中斷。據事後調查，飛機是撞到海拔1450米的扇山山峰而墜毀的。

1982·5



5.21 中國羽毛球隊隊員欒劭、韓健、陳昌杰在教練王文教、侯加昌的指揮下，5：3 擊敗印度尼西亞隊，獲第十二屆世界羽毛球錦標賽男子團體冠軍，捧回湯姆斯杯。

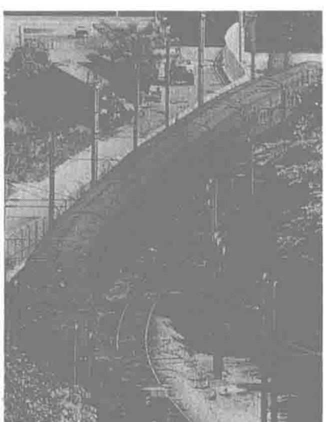
“李一哲”中的王希哲再次入獄服刑

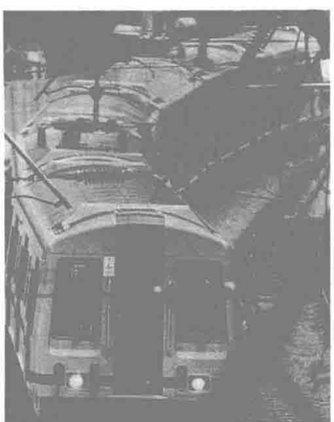
5.28 大陸著名的持不同政見人物王希哲被以反革命罪名判處有期徒刑 14 年。

王希哲爲 1974 年在廣州貼出反對極左路綫的大字報而聞名國内外的“李一哲”成員之一。1979 年 2 月獲平反出獄後，王堅持對社會制度持批判態度，參加民間組織發起的各種政治討論，對“四項基本原則”持异議。魏京生被捕後，



王廣爲散發致全國人大委員的公開信，呼籲釋放魏京生。4 月 20 日，王希哲再次被捕。





本月 香港九龍至沙田路段通行電氣化火車。圖左為該路段最後一班柴油火車，圖右為第一班電氣火車。

馬寅初身故

5.10 著名經濟學家、教育家馬寅初在北京逝世。

1882 年，馬寅初生於浙江嵊縣。他早年在美國獲經濟學博士學位。他是北京大學第一任教務長，對改革北大的封建教育制度起過重要作用。他曾任南京國民政府立法院財政、經濟委員會委員長。後因揭露國民政府貪污腐敗、抨擊戰時經濟政策，被蔣介石軟禁數年。共和國成立後，歷任中央人民政府委員、北大校長等職。他因提出節制生育的“新人口論”而遭猛烈批判。

徒步考察黃河

5.31 地質工作者楊聯康到達黃河入海口，完成了徒步考察黃河的壯舉，成爲中國單身徒步考察黃河的第一人。

楊聯康於去年 6 月 10 日從北京出發，7 月 19 日抵達黃河源頭。在此後 10 個月零 10 天的時間裏，他走了 9 個省 108 個縣，行程近 5500 公里。

在徒步考察黃河的過程中，楊聯康採集了許多土壤、化石標本，準備日後對黃河進行更深入的研究，他還寫下了近 10 萬字的考察筆記。

中直機關新任命

5.15 新華社報道，中共中央任命了中央直屬機關部分單位的新領導人：中央辦公廳主任胡啓立；中宣部部長鄧力群；中央統戰部部長楊靜仁；中央對外聯絡部部長喬石；中央黨校校長王震；中央書記處研究室主任鄧力群（兼）；中央書記處農村政策研究室主任杜潤生；中央文獻研究室主任李琦；中央黨史研究室主任胡繩；《人民日報》社社長胡績偉，總編輯秦川；《紅旗》雜誌社社長熊復。

1 中國南海石油聯合服務總公司正式成立。

3 中國選手劉恆林、李藝花、李孔政和陳肖霞在加拿大跳水錦標賽上獲 4 項冠軍。

4 國家經濟體制改革委員會成立，趙紫陽兼任主任。

5 中國女籃在第九屆亞洲女籃錦標賽中獲亞軍，首次獲得參加世界錦標賽資格。

6 中國第一個打破部門和地區界限、按行業實行聯合和改組的專業公司——中國船舶工業總公司在北京正式成立。

6 毛澤東文藝思想討論會在北京召開。

6 新華社訊，山東境內發現距今 40 萬至 50 萬年的猿人化石。

7 中國第二個跨行業跨地區的專業公司——中國汽車工業公司在京宣告成立。

7 美國副總統喬治·布什來華進行訪問。

14 國務院公佈《國家建設徵用土地條例》，規定被徵用土地的所有權屬於國家，用地單位祇有使用權。

17 首屆全國優秀劇本授獎大會在京舉行。

17 湖北農業科學院農業測試中心投入試運轉。

20 第二十六任香港總督尤德上任。

21 鄧小平會見香港知名人士霍英東及其夫人。

21 李瑞環被任命為天津市代理市長。

21 中國決定對烟草行業實行集中統一管理。

23 趙紫陽會見香港長江實業（集團）有限公司董事長李嘉誠。

24 《深圳特區報》創刊。

26 國家計委、國家統計局發出劃分沿海和內地的定義的通知，規定北京、遼寧、河北、天津、山東、江蘇、上海、浙江、福建、廣西、廣東 11 個省、市自治區屬沿海地區。

28 國務院正式批準深圳經濟特區成立股份有限公司，以籌措資金建設赤灣港。

29 原國民黨廣東省政府主席、總統府參軍長李漢魂訪問大陸。

△ 臺灣私立長庚醫院完成島內首宗女變男的變性手術。

1982·6

1 中國海關從即日起對34種出口商品徵收出口關稅。

3 中國選手在第六屆亞洲乒乓球錦標賽中獲全部7項冠軍。

5 中國首次表彰優秀郵政投遞員。

5 中國規劃在柴達木盆地建設一座年產100萬噸的鉀肥廠和一座年產6萬多噸的鉛鋅礦。

11 扎伊爾總統蒙博托·塞塞·塞科訪華。

13 上海生物化學研究所無性繁殖乙型肝炎基因組成功。

15 鄧小平會見香港《大公報》負責人，明確表示1997年前後恢復行使香港主權。

15 遠東集團宣佈購入香港麗的電視有限公司50%股份，隨後將"麗的"電視改名為亞洲電視臺。

16 中國第一座跨徑為200米的斜拉橋——上海泖港公路大橋正式通車。

16 四川甘孜發生6級地震，10人死亡，3人重傷。

19 全國企業整頓領導小組成立。

19 中共中央決定組建中國人民武裝警察部隊。

20 新華社訊，國務院批準中國第一個部分利用世界銀行無息貸款的農業建設項目——華北平原農業項目上馬。

20 中國運動員朱建華跳過2.3米的高度，創造亞洲跳高最好成績。

22 國務院發佈有關進出口動植物檢疫條例。

22 安徽巢縣發現距今40萬年前的猿人化石。

23 中國翻譯工作者協會在北京成立。

23 山西發現北齊墓葬大型壁畫。

25 湖北省秭歸縣建成屈原紀念館。

26 全國林業穩定山權林權、劃定自留山、確定林業生產責任制工作會議在北京舉行。

26 中國建築工程總公司在京成立。

26 新華社訊，《經濟合同法》將於1982年7月1日起施行，國務院決定由各級工商行政管理部門統一管理經濟合同。

30 國務院發佈《水土保持工作條例》。



6.28 位於黃河上游青海省境內的龍羊峽水電站開始澆灌攔河立壩的第一次混凝土。該電站建成後，年均發電量可達60.3億度。圖為建設中的大壩。

臺灣制定刺激經濟發展措施

6.10 臺灣當局"行政院"通過"經濟建設委員會"提出的刺激經濟發展的措施。

這些措施包括：1. 把投資優惠政策適用範圍擴大到購買國產機器設備的全部民間生產事業。2. 凡策略性工業和"經建會"支持的工業，均可以向交通銀行申請長期低利貸款以購買國外設備，進口貸款改以新臺幣貸放。3. 下年度預算中已編列的公共投資計劃，由"經建會"協調推動，提早動工。4. 中央銀行繼續維持資金寬松政策，以利促進投資，復蘇經濟，並誘導銀行利率下降。5. 把握簡化、有效的經濟調控原則。



80年代的臺灣城市一景。

首批中國博士誕生

6.16 新華社報道，中國首次舉行的博士論文答辯結束，6名研究生獲我國首批博士學位。

主持首批博士論文答辯的有10多位科學家和教授。中科院高能物理研究所研究生馬中騏、系統科學研究所研究生謝惠民、中國科技大學研究生李尚志、趙林城、白志東分別通過答辯，獲得理學博士學位；中國科技大學研究生馮玉琳將獲工學博士學位。

"世界屋脊"圖繪成

6.26 新華社報道，中國最後一個無圖區——西藏自治區終於有了第一張測繪精確的地圖。

被稱爲"世界屋脊"的西藏高原，過去使用的地形圖是根據歷史資料和零星觀測成果編繪而成的，與實地測量相比誤差很大，因而被人們戲稱爲"神仙圖"。

從60年代初開始，解放軍成都部隊一支測繪大隊專門輾轉於雪山冰川之間，進行實地探測，戰勝無數困難，歷時20年，終於繪製出高精度西藏地形圖。

南北運輸海運分流

本月 國家經委、鐵道部、交通部在北京召開會議，確定南北運輸海運分流的原則，以發揮水運、海運潛力，減輕南北向鐵路運輸的壓力。

會議對東北、華東、華南地區的糧食、木材、鋼材等主要物資實行海運分流作了具體安排，規定：由鐵路承運的物資，凡能利用海運的全部改爲海運；充分利用中小港口和多種船舶的運力；開辦直達運輸；大宗物資運輸盡可能實行統一收發。



7.3 班禪額爾德尼·確吉堅贊到達拉薩，開始視察西藏。圖為他在拉薩大昭寺向松贊干布的塑像獻哈達。

大陸人口突破10億

7.1 中國第三次全國人口普查統計數字表明，全國人口總數突破10億。

10月27日，國家統計局發佈公報，全國人口總數爲1031882511人（包括臺灣、金門、馬祖和港澳地區）。其中男性519433369人，佔51.5%，女性488741919人，佔48.5%；漢族人口936703824人，佔93.3%。

經濟合同有法可依

7.1 中國第一部完整系統的關於經濟合同的法律《經濟合同法》正式施行。

該法規定了法人之間以及法人同個體經營者、專業户、農村社員的經濟合同的訂立和履行、變更和解除、違反經濟合同的責任、合同糾紛的調解和仲裁及經濟合同的管理等。對購銷、建設工程、承包等10類合同也作了規定。

“胡娜風波”

7.20 中國著名女網球選手胡娜在美國比賽期間突告失踪，4天後重新露面，向美申請政治庇護，引發中美關係緊張。

次年4月，美國同意對胡娜“政治庇護”，中國外交部隨之作出激烈反應，中美間的文體交流活動暫時一概中止。



胡娜。

廖承志致函蔣經國



廖仲愷之子廖承志。



蔣介石長子蔣經國。

7.24 全國人大常委會副委員長廖承志致函蔣經國，寄望國共兩黨共謀祖國統一。

信中說：“三年以來，我黨一再倡議貴我兩黨舉行談判，同捐前嫌，共竟祖國統一大業。惟弟一再聲言‘不接觸、不談判、不妥協’，余期期以爲不可。”“臺灣終必回歸祖國，早日解決對各方有利。臺灣同胞可安居樂業，兩岸各族人民可解骨肉分離之痛，在臺諸前輩及大陸去臺人員亦可各得其所，且有利於亞太地區局勢穩定和世界和平。”“倘能於吾弟手中成此偉業，必爲舉國尊敬，世人推崇，功在國家，名留青史。”“如遷延不决，或委之异日，不僅徒生困擾，吾弟亦將難辭其咎。”“偏安之局，焉能自保，有識之士，慮已及此，事關國民黨興亡絶續，望弟再思。”“吾弟近曾有言：‘要把孝順的心，擴大爲民族感情，去敬愛民族，奉獻於國家。’旨哉斯言，盍不實踐於統一大業！就國家民族而論，蔣氏兩代對歷史有所交代；就吾弟個人而言，可謂忠孝兩全。否則，吾弟身後事何以自了。尚望三思。”“盼弟善爲抉擇”。

1982·7

3 新華社訊，中國首批碩士學位授予工作完畢，8562人獲碩士學位。

7 中央戲劇學院院長金山病逝。

8 臺灣當局“行政院”表示，“臺灣獨立聯盟”已被認定為叛亂組織。

8 《國務院工作人員守則》發佈施行。

8 國務院發出加強領導、防止企業繼續發生重大傷亡事故的緊急通知。

10 全國企業整頓座談會在京舉行。

11 第四軍醫大學空軍醫學系學員張華為搶救掉在糞池里的農民而犧牲。

11 中國跳水運動員在第一屆香港國際跳水錦標賽中獲全部金牌。

12 1981年全國好新聞評選揭曉，共評出好新聞158篇。

14 中國最大跨徑的橋梁——濟南黃河公路大橋正式通車。該橋橋長2023米，最大跨徑為220米。

16 中共中央、國務院作出《關於禁絕鴉片烟毒問題的緊急指示》。

16 國務院批轉教育部、公安部、外交部等制定的《自費出國留學的規定》，規定高校畢業生須工作2年纔能自費留學。

19 《光明日報》訊，中國自然科學獎勵委員會評出122項自然科學成果獎。

25 從西安飛往上海的中國民航2505班機，被孫雲平等5人用暴力劫持，其後該機組人員制服劫機者，飛機安全抵達上海。

26 外交部要求日方糾正文部省在審定歷史課本中篡改侵華歷史的錯誤。

27 中國法學會在北京正式成立，楊秀峰為名譽會長，武新宇任會長。

29 國防科學技術工業委員會成立。

31 《人民日報》報道，至1982年6月底，近20年來中國派出援外醫療隊總人數達6200餘人次，在亞非地區深受歡迎。

31 新華社訊，國務院、中央軍委正式批準國產“運七”飛機設計定型並投入生產。

31 臺灣當局“行政院”通過《證券交易管理辦法》。

6　中共十一屆七中全會在京舉行，決定9月1日召開十二大。

6　國務院發佈《物價管理暫行條例》。

7　黃河中游暴雨成災。

8　新華社訊，上海重型機器廠和北京鋼鐵學院協作10年，建成世界上最大的200噸級大型電渣重熔爐。

9　香港總督尤德和夫人訪問廣州。

9　國務院發佈《工商企業登記管理條例》。

10　第一屆全國大學生運動會在北京開幕。19日閉幕。

11　河南省寶豐縣原縣委書記李振華與其妻利用職權，倒賣曲酒，收受賄賂，被開除黨籍，依法判刑。

15　新華社訊，1978年以來中國派往54個國家和地區的1.2萬多名留學人員中，已有3500多人完成學業回國。

17　宋美齡在美國發表致廖承志公開信，拒絕其統一建議。

17　國務院發出通知，要求加強對粵、閩兩省進口商品管理和制止私貨內流。

18　中國第一艘3.6萬噸級出口貨輪"東星"號在上海下水，它是中國最大的出口貨船，也是大陸建造的最大散裝貨輪。

19　聯合國秘書長佩雷斯·德奎利亞爾訪問中國。

22　中國和巴基斯坦商定開放兩國交界的紅其拉甫山口。

23　《中華人民共和國海洋環境保護法》公佈，自1983年3月1日起施行。

23　《中華人民共和國商標法》公佈，自1983年3月1日起施行。

23　中共中央為原上海市副市長潘漢年平反。

23　中國國際工程咨詢公司在北京成立。

24　中共中央辦公廳、國務院辦公廳轉發《出國人員審查暫行規定》。

26　國家體委公佈新的《國家體育鍛煉標準》。

30　廖仲愷、何香凝紀念館在廣州揭幕。

△　到本月底，中國大陸8個民主黨派3年內共發展黨員3.5萬多人，現共有700多個地方組織，400多個基層支部。

日本改史粉飾侵略激起怒潮

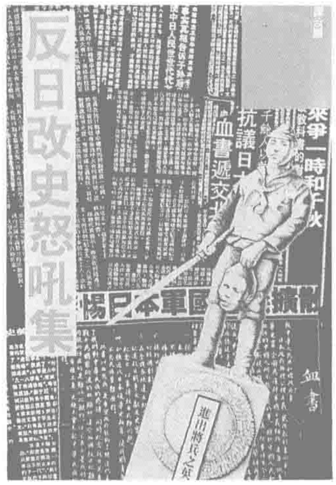
8.5　外交部副部長吳學謙再次敦促日本政府採取措施，糾正日本歷史教科書篡改侵華歷史的做法。

6月中下旬，日本及韓國報刊披露日本文部省在審定中小學歷史課本時，篡改侵略中國的歷史事實，將九一八事變描寫爲"關東軍在奉天附近的柳條溝策動炸毀南滿鐵路事件"，更將南京大屠殺說成是"被激怒了的日本軍在佔領南京時，在混亂之中殺害多數的中國軍民"，等等。

從6月底開始，大陸、臺灣、香港、韓國等地的各大報刊紛紛發表文章，强烈譴責日本。7月29日，日本文部省初等中等教育局局長約見中國駐日公使，爲日本改史一事辯解，並稱修訂教科書的責任"不在文部省，也不在日本政府，即在出版公司和民間"。



當年被日軍屠殺的平民尸體。



香港的反日出版物。

日本政府的態度使中國民衆抗議日本改史的運動在本月達到高潮。在大陸，本月15日起，紀錄片《南京大屠殺》在各地上映，各種揭發日軍侵華暴行的小册子大量印發，圖片展、座談會接連舉行。在臺灣，大中學生不斷舉行集會示威，並發起全省簽名抗議活動，1位青年更當衆割指滴血簽名；臺灣計程車司機公會實施"拒載"日本乘客，有些商店拒絕日本客人入內，在香港，群衆罷買日貨，舉行游行、簽名等抗議活動，甚至出現襲擊日資商店的行爲。

"四人幫"在上海的追隨者被判刑

8.21　"文革"期間上海的政壇權要紛紛被判刑。其中，徐景賢被判18年徒刑，王秀珍被判17年徒刑，陳阿大、馬振龍被判16年徒刑，葉昌明、黃金海、戴立清被判15年徒刑，朱永嘉被判14年徒刑。

地位僅次於張春橋、姚文元的馬天水因精神病未定刑。



王秀珍在法庭上。



8.25　中華全國集郵聯合會在北京召開第一次代表大會，郵電部特地發行小型張郵票1枚（上圖）以作紀念。

5名劫機者獲死罪

8.11　上海中級人民法院依法以反革命劫持罪，判處上月份謀圖劫持民航飛機的孫雲平等5名案犯死刑。

上月25日，中國民航西安至上海的2505班機，在飛臨上海附近上空時，孫雲平、楊鋒、高克利、謝智敏、魏學利5名劫機者，手持尖刀和爆破筒，衝進駕駛艙，以暴力威逼機組人員改變航向外逃。飛機在上海上空盤旋近3小時，機長楊繼海帶領機組人員與劫機者周旋，搏鬥，最終制服歹徒。飛機在被炸開1個大洞的情況下，在上海機場安全着陸，5名劫機者被抓獲。

12日，國務院發出對楊繼海機組的嘉獎令，機組人員分別記功。

19日，5名劫機罪犯在上海被執行槍決。

建設有中國特色的社會主義

9.1 “把馬克思主義的普遍真理同我國的具體實際結合起來，走自己的道路，建設有中國特色的社會主義，這就是我們總結長期歷史經驗得出的基本結論。”鄧小平爲中國共產黨第十二次全國代表大會致開幕詞。他的講話激起熱烈的掌聲。

他說：“中國的事情要按照中國的情况來辦，要依靠中國人的力量來辦。”他同時表示：“我們堅定不移地實行對外開放政策，在平等互利的基礎上積極擴大對外交流。”

鄧小平表示相信，這次大會制定的綱領，將使黨、社會主義事業、以及國家和民族興旺發達。

胡耀邦代表十一屆中央委員會向十二大作的報告題爲《全面開創社會主義現代化建設的新局面》。

胡耀邦宣告，自粉碎江青反革命集團以來，特别是十一屆三中全會以來開始的歷史性轉變已經勝利實現。他將這次轉變和中共由北伐戰爭到土地革命戰爭的興起、由第五次反“圍剿”失敗到抗日戰爭的興起2次歷史性轉變相提並論。

胡耀邦又宣告，中共在新的歷史時期的總任務是：團結全國各族人民，自力更生，艱苦奮鬥，逐步實現工業、農業、國防和科學技術現代化，把我國建設成爲高度文明、高度民主的社會主義國家。

胡耀邦表示，到本世紀末，要在不斷提高經濟效益的前提下，力爭使全國工農業的年總産值翻兩番，即從1980年的7100億元增加到2000年的2.8萬億元左右。居時，中國人民的物質文化生活可以達到小康水平。然後繼續前進，再經過長時期的努力，使我國的經濟發展水平，接近或達到世界上經濟發達國家的水平。

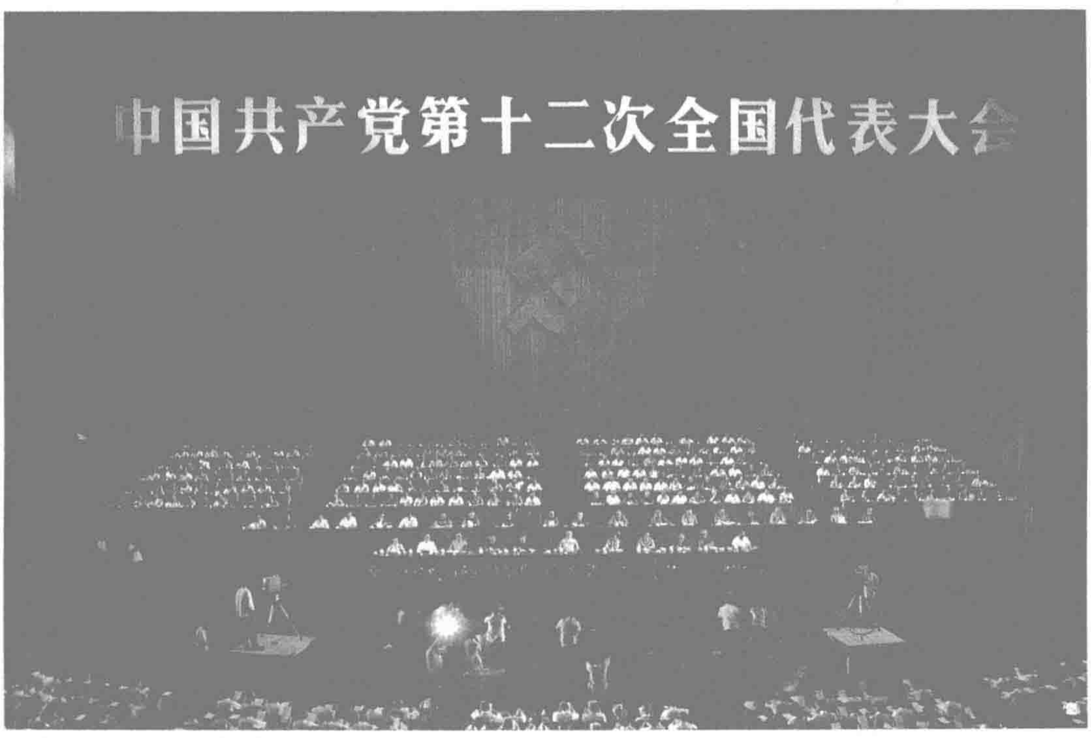
胡耀邦說，農業問題、能源和交通問題、教育和科學問題，是實現上述經濟發展目標所必須解决的戰略重點。

胡耀邦還表示，中共將領導全國人民努力建設高度的社會主義精神文明、高度的社會主義民主，堅持獨立自主的對外政策，並決心將黨建設成領導社會主義現代化事業的堅强核心。

十二大通過了新黨章，並選舉産生了中央委員210人、候補中央委員138人；中央顧問委員會委員172人；中央紀律檢查委員會委員132人。

十二大於11日閉幕。

12日至13日舉行的中共十二屆一中全會，選出中央政治局委員25人、候補委員3人。選出胡耀邦、葉劍英、鄧小平、趙紫陽、李先念、陳雲爲中央政治局常委。選舉胡耀邦爲中共中央總書記。決定鄧小平任中共中央軍委主席。批準鄧小平爲中顧委主任，陳雲爲中紀委第一書記、黄克誠爲第二書記。全會還選舉了萬里等9人爲中央書記處書記。



中共第十二次全國代表大會主席臺。

1982·9

2 全國少數民族傳統體育運動會在内蒙古呼和浩特舉行。

4 趙紫陽會見前來參加中日合拍電影《一盤没有下完的棋》首映式的日本電影代表團。

4 衛生部公佈淘汰127種藥品名單。

8 鄧小平會見美國前總統理查德·尼克松。

9 中國又成功地發射了一顆科學試驗衛星。14日，衛星按計劃準確地返回預定的回收區。

9 國務院批轉教育部《關於舉辦職工中等專業學校的試行辦法》。

12 紐約“中國和平統一促進會”正式成立。

13 蘇聯部長會議宗教事務委員會在莫斯科接待達賴喇嘛。

13 國際科聯理事會同意恢復中國科學技術協會的席位。

16 朝鮮國家元首金日成應邀來華進行國事訪問。

16 香港展覽中心啓用。

16 由廣州造船廠設計製造的中國第一艘萬噸級全集裝船“巴布亞”號下水。

17 中國第一家電視製片廠——北京電視製片廠成立。

17 中共中央、中央軍委任命余秋里爲解放軍總政部主任。

18 北京猿人頭骨發現者裴文中在京逝世。

18 新華社訊，我國第一條復綫電氣化鐵路石太鐵路全綫通車。

18 著名作家魯迅的長孫周令飛居留臺灣的申請獲準。

18 中國最大的餘熱發電站在湖北大冶有色金屬公司建成並開始發電。

20 唐代琵琶譜譯解討論會在北京舉行。

22 解放軍運動員高建敏打破女子小口徑手槍慢加速射世界紀錄。

24 鄧小平會見香港環球航運集團主席包玉剛。

25 李莉、張喜蘭、劉艷香打破女子飛碟多向團體450靶射擊世界紀錄。

26 日本首相鈴木善幸訪問中國。

27 國務院公佈1983年國庫券總額爲40億元。

27 自即日起，國家海洋局海洋預報總臺每天向國内外傳真播發西北太平洋海浪圖。

1982·9

中共中央設顧委會

9.13 在中共中央顧問委員會舉行的全體會議上，鄧小平當選爲中顧委主任，薄一波、許世友、譚震林、李維漢當選副主任。當選中顧委常委的還有：王平、王首道、伍修權、劉瀾濤、江華、李井泉、肖克、肖勁光、何長工、宋時輪、陸定一、陳錫聯、段君毅、耿飆、姬鵬飛、黃火青、粟裕、程子華、傅鐘。

中共中央顧問委員會根據十二大通過的新黨章而設立。黨章規定，中顧委是中央委員會政治上的助手和參謀，它在中央委員會領導下工作，對黨的方針、政策的制定和執行提出建議，接受諮詢；協助中央委員會調查處理某些重要問題；在黨內外宣傳黨的重大方針、政策；承擔中央委員會委托的其他任務。

黨章又規定，中顧委委員必須具有40年以上的黨齡，對黨有過較大貢獻，有較豐富的領導工作經驗，在黨內外有較高的聲望。

中顧委委員可以列席中央委員會全體會議，其副主任可以列席中央政治局全體會議。



中顧委主任鄧小平與副主任許世友。



9.29 胡曉平在第二十屆布達佩斯國際音樂比賽中獲一等獎和特別獎，這是迄今中國選手獲得的最高音樂獎。

中外合資、合作項目稅負可獲優惠

9.20 國務院就中外合資、合作項目的徵稅問題發出通知，指示對這2類經營的稅負給予政策性優惠。

《中外合資經營企業所得稅法》、《個人所得稅法》於1980年9月公佈，《外國企業所得稅法》於1981年12月公佈。國務院的通知說，在這些稅法公佈以前，有些地方、部門、企業，經國家主管機關批準，同外商、港商簽訂了合資、合作項目合同，有的包含了稅負條款。國務院規定：在合同中列有企業所得稅優惠條款及列明所需進口物資給予稅負優惠待遇條款的，按原合同執行；合同中列有對外商、港商取得的專利、版權等特許使用費收入給予稅負優惠條款的，按原合同執行；對個人所得列有給予稅負優惠待遇條款的，亦按原合同執行。以上3項，均可執行至原合同期滿。

金飾恢復出售

9.23 黃金飾品在國內市場恢復出售。

佩戴黃金首飾，是中國人由來已久的習慣。共和國建國之初，市面上亦有黃金飾品出售。後來由於種種原因，商業企業不再經營黃金飾品，金飾在中國大陸市場上絕迹了20多年。

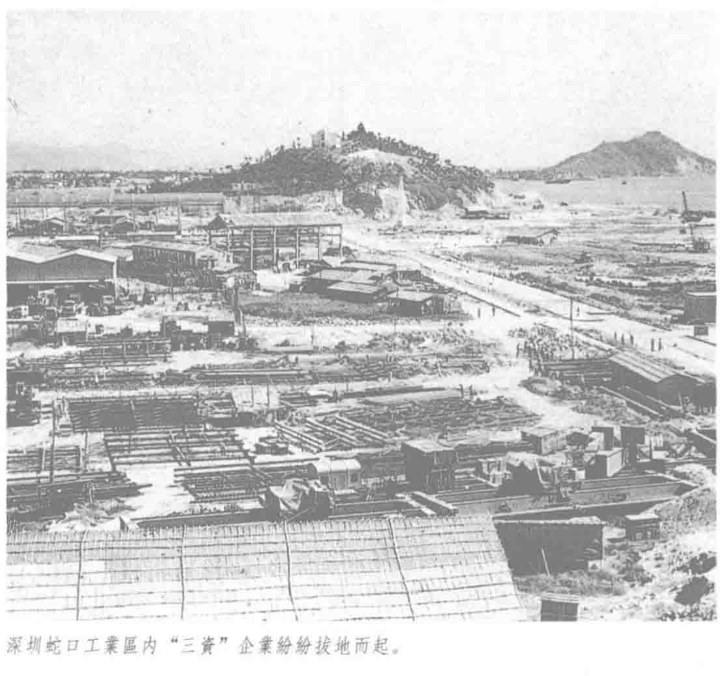
這次恢復銷售，開始祇在北京、上海、天津、廣州、蘇州等大城市設定點，不久即擴大到全國。金飾廣受歡迎，僅上海1地，至年底共售出金飾23943件，營業額180萬元。

實施兒童免疫計劃

9.26 麻疹、小兒麻痹症、百日咳、白喉、破傷風等嚴重傷害嬰幼兒健康的傳染病，到1990年將被控制以至消滅。這是今日結束的全國計劃免疫工作會議提出的目標。

該目標將分兩步實現：到1988年底，全國以省爲單位，兒童免疫接種率達85%；到1990年底，全國以縣爲單位，兒童免疫接種率達85%。

在中國，傳染病對嬰幼兒的影響曾經十分嚴重。共和國建立後，政府一再爲嬰幼兒的健康成長作出努力。



深圳蛇口工業區內"三資"企業紛紛拔地而起。

中英討論香港命運

9.26　英國首相撒切爾夫人結束了在中國爲期 5 天的正式友好訪問。

撒切爾夫人是第一位訪華的英國首相，在她訪華期間，中英開始磋商香港問題。

30 日，外交部新聞司發言人表示，香港是中國領土的一部分。過去英國政府同中國清政府簽訂的有關香港地區的條約是不平等條約，中國人民從來是不接受的。中國政府的一貫立場是，在條件成熟的時候收回整個香港地區。

香港地區包括香港、九龍和新界，它們分別在上世紀簽訂的《中英南京條約》、《中英北京條約》和《中英展拓香港界址專條》中，被割讓或租借給英國。



鄧小平會見撒切爾夫人。

承認市場　逐步放開小商品價格

9.16　國務院批轉國家物價局等部門《關於逐步放開小商品價格實行市場調節的報告》。

該報告的主要內容是：3 類工業品中的小商品的價格，應在國家政策指導下，實行市場調節，企業定價；要根據物價政策，按照成本和供求變化，有漲有落，靈活掌握，適時調整；要改變把小商品價格按大商品價格管理的狀況。

國務院指出，有計劃地逐步放開小商品價格，是促進小商品生產、搞活小商品流通、滿足市場需要的重要措施。



浙江義烏縣繁榮的小商品市場。



女排隊員孫晋芳、曹慧英、郎平（左起）捧杯合影。

中國女排獲奥運門票

9.25　中國女排在秘魯首都利馬舉行的第九屆世界女子排球錦標賽中奪得冠軍，由此取得了參加 1984 年奥運會排球比賽的當然資格。

9 月 15 日，中國女排在分組預賽中，以 0：3 負於美國隊，面臨着極其艱難的困境，必須在復賽階段全勝，纔有可能進入前 4 名的决賽。她們調整了陣容，採取大膽進攻、主動出擊靈活多變的戰法，終於以 6 個 3：0 的比分先後戰勝了上屆世界錦標賽冠軍古巴隊、上屆奥運會冠軍蘇聯隊和奥運會第 4 名匈牙利隊等，取得了决賽權。决賽中再以 3：0 勝秘魯隊。

“地産大王”少爺被綁案

9.30　香港“地産大王”、合和實業集團董事總經理胡應湘的兒子胡文新放學後乘坐自家汽車回家時，被 2 名衝上車的男子用毛巾緊捂面部致昏迷。胡家司機劉家昌將車駛到筆架山，胡文新被换上另 1 輛接應的汽車。

胡應湘報警後，親自前往繳付 150 萬元贖款。在警方配合下，其子平安歸來，綁匪則被繩之於法。事後得知綁匪原本打算劫持胡的妻子，拍攝不文照片，以向胡勒索，但後覺麻煩，纔改向其子下手。經查明，胡家司機為綁匪同謀。

建立精確的中國大地坐標系統

9.21　新華社報道，中國測繪部門在世界上第一次成功地完成了全國地面測量控制網的整體平差工作，精確計算出 5 萬多個測繪點的地理坐標，建立了中國獨立的高精度的全新的大地坐標系統。這爲農業土地自然資源的調查、農業區域規劃、水利、鐵路、公路建設、地質勘探、礦業開發、航天技術及現代遠程武器，提供了精確的數據。

這項工作由國家測繪總局等單位歷時 4 年方告完成。

1982·10

1 《中華人民共和國民事訴訟法》開始試行。

3 蘇聯副外長伊利切夫到北京磋商兩國關繫。

3 中共中央、國務院作出機關幹部參加輪訓的決定。

4 國務院成立電子計算機和大規模集成電路領導小組。

5 臺灣商人杜紹溪等人因與大陸進行商業交易，被臺灣警方以叛亂罪拘捕收押。

9 中國選手郭躍華在香港舉行的第三屆世界杯男子單打乒乓球賽中奪得冠軍。

10 聯邦德國總統卡爾·卡斯滕斯應邀訪問中國。

11 臺灣成功大學中文系教授杜學知研究成功“中文電腦漢字母輸入法”。

11 大陸首座神學院、天主教上海佘山修道院開學。

14 喬治·馬歇率法共代表團訪華，中法兩國共產黨正式恢復關繫。

15 國家體改委宣布全國已有80%以上的大中型企業實行了經濟責任制。

15 聯邦德國駐上海總領事館開館。

16 中共中央決定為賀龍徹底平反。

16 解放軍飛行員吳榮根駕米格19型戰鬥機飛抵南朝鮮漢城，要求投奔臺灣。

16 蘇聯流亡作家索爾仁尼琴應邀抵臺灣訪問。

17 貝聿銘設計的北京香山飯店開始試營業。

18 全國橡膠科研協作組因在我國北緯18度至24度地區大面積種植橡膠成功，獲得國家一等發明獎。

21 中共中央辦公廳、國務院下達文件，要求各地落實華僑私房政策。

22 胡耀邦到山東、安徽、江西等省進行調查研究。

25 利比亞領導人卡扎菲訪問中國。

31 在美國舉辦的1982年世界博覽會結束，首次參加這一博覽會的中國館在展出期間，共接待參觀人次達500萬以上。

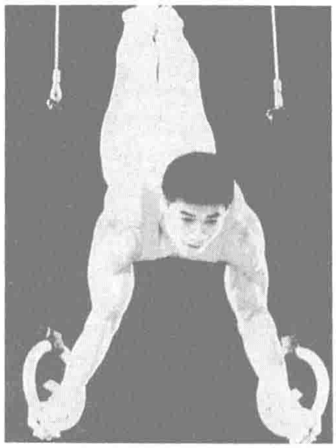
△ 全國革命根據地史首次學術討論會在成都舉行。

△ 中國選手汪齊鳳、張衛強在第三屆美國國際芭蕾舞比賽中分別獲表演獎和銅質獎。

中國體操男隊進入黃金時期

10·22 第六屆世界杯體操賽在南斯拉夫薩格勒布舉行，中國體操隊在比賽中一舉奪得7枚金牌、1枚銀牌和4枚銅牌。

19歲的男子體操選手李寧脱穎而出，以59.45分的成績奪得個人全能冠軍，還獲得自由體操、鞍馬、吊環、跳馬、單杠5個單項的金牌和雙杠銅牌，開創了世界杯體操賽中1人獨得6枚金牌的先例。21歲的童非獲男子全能亞軍，並和李寧同獲單杠冠軍。


李寧。


10·8 劉適蘭在國際象棋女子世界冠軍區際賽中獲特級大師稱號。

緊急制止濫伐森林

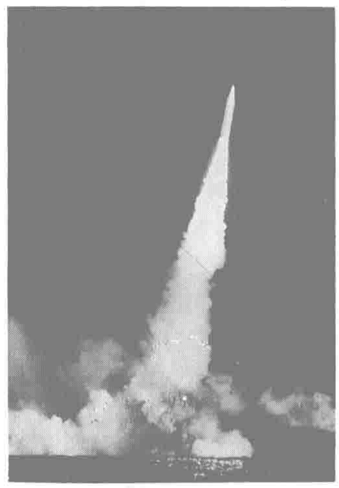
10·20 中共中央、國務院發出緊急通知，嚴厲制止亂砍濫伐森林。

通知的主要內容是：1.責成凡有森林的地方的縣委和縣人民政府負責監督護林法令的執行。2.對於破壞森林的任何單位或個人，要予以嚴肅處理。3.抓緊穩定山權、林權，劃定自留山，確定林業生產責任制，在山林糾紛解決之前，不準發山林權證。4.對亂砍濫伐森林的歪風，應當隨起隨剎，絶不手軟。

水下發射運載火箭一舉成功

10·16 中國海軍在東部公海上成功完成潛艇水下發射運載火箭的飛行試驗。

此次的運載火箭採用了新技術、新燃料、新材料，它按預定程序發射點火、飛行、分離，再入體準確地濺落在預定的半徑35海里的圓形海域中。這是中國首次從水下發射運載火箭，它的成功是中國現代火箭技術一個質的飛躍，順利完成了從陸上固定陣地發射到水下機動潛艇發射的重大發展，表明中國運載火箭技術已跨入世界先進行列。


火箭衝向天空。


10·22 公安部宣佈，外國人今後可自由進出北京、上海、天津、廣州等29個市、縣而不需辦理旅行證等手續。

禁止濫佔耕地建房

10·29 中共中央辦公廳轉發《關於切實解決濫佔耕地建房問題的報告》。《報告》提出：1.各省、市、自治區要立即對濫佔耕地建房問題作1次認真的檢查，强行制止一切違反土地條例侵佔耕地的行爲。2.搞好村、鎮建設規劃。3.用經濟手段鼓勵建房少用土地。4.建立健全村鎮建設和土地管理機構。5.嚴格審查國家幹部和農村基層幹部建房用地情況，堅決剎住幹部帶頭佔地建房的歪風。

通過新憲法

11.26 爲進一步確立以經濟建設爲中心，解決阻礙經濟發展的各種問題，五屆人大五次會議通過了新的《中華人民共和國憲法》，制定了第六個五年計劃。

新憲法並按照改革中國經濟和政治體制的精神作了一系列新規定：

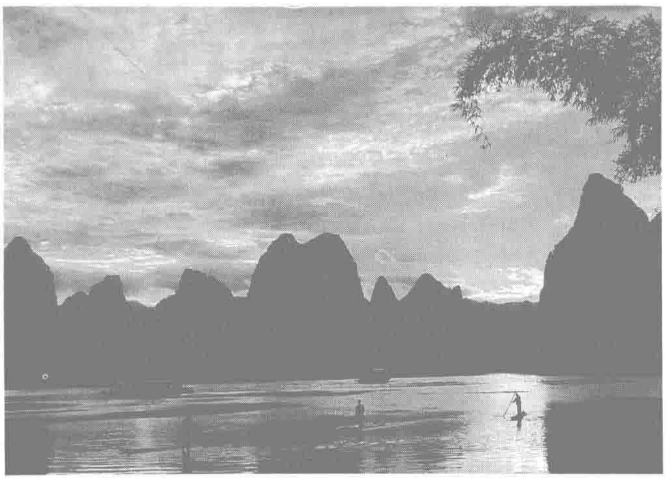
新憲法體現了以經濟建設爲中心，堅持四項基本原則和改革開放的總方針，以建設有中國特色的社會主義的總體思想，來進行民主與法制建設。

新憲法把公民的法律權利規定得較爲明確、具體。

新憲法恢復了民族區域自治制度。

新憲法對改革國家機關的體制作出具體規定。

本次會議還通過了國務院總理趙紫陽所作《關於第六個五年計劃的報告》。六五計劃的指標是：1985 年社會總產值（均按 1980 年不變價格計算）達到 1.03 萬億元，平均每年增長 4%。其中農業總產值 2660 億元，工業總產值 6050 億元。



11.12 國務院確定全國 44 個重點風景名勝區名單。圖為重點風景名勝區之一的桂林。

食品衛生法頒佈

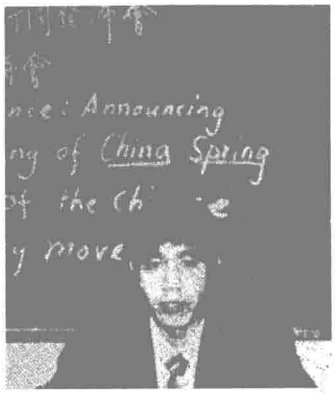
11.19 中國首部食品衛生法規頒佈。

五屆人大常委會批準公佈《中華人民共和國食品法（試行）》。該法共 9 章 43 條，內容涉及食品的衛生與監督以及法律責任等。國務院在 1979 年 8 月頒佈的《食品衛生管理條例》即行廢止。

本法對食品、食品添加劑、食品容器、包裝材料、製造工具、設備的衛生要求、食品衛生標準作了具體規定。

第一座太陽塔

本月 中國建成第一座太陽塔。太陽塔是太陽望遠鏡的簡稱，是研究太陽的一種大型光學望遠鏡。這座太陽塔建在南京紫金山麓，由南京大學等單位設計建成。塔高 21 米，壁厚 40 厘米，由互不相聯的內塔和外塔組成雙層圓柱型。塔體周圍有多波段太陽光譜儀室、太陽單色光照相室和太陽磁像儀室。這座太陽塔主要用於觀測太陽活動區光譜，光譜分辯本領爲 14 萬。



王炳章在《中國之春》新聞發佈會上。

王炳章拒返大陸

11.17 大陸留加醫學博士王炳章在紐約召開記者招待會，宣佈拒返中國大陸，留在美國編輯出版《中國之春》雜誌，以支持中國大陸的“民主運動”，“促使共產黨和中共政府朝民主、自由、人權、法治的理想，作必要的改革”。

王炳章是第一個公開宣佈拒返大陸的公費留學生。

女射手破世界紀錄

11.13 在委內瑞拉加拉加斯舉行的第四十三屆世界射擊錦標賽上，中國女選手刷新 2 項雙向飛碟比賽世界紀錄。

由巫蘭英等 3 人組成的中國女隊，以中 436 靶的成績打破蘇聯運動員 1979 年創造的 417 靶的世界紀錄。馮梅梅以中 194 靶的成績打破由意大利人保持的 192 靶的世界紀錄。

昔日俘虜返臺遭阻

本月 2 名原臺灣 U－2 飛行員葉常棣、張立義，在大陸任職多年後，獲準返臺探親，但遭臺灣方面拒絕。

葉、張 2 人分別於 1963 年 11 月、1965 年 1 月被遣到大陸執行任務。被俘後，臺灣方面即宣佈 2 人已成烈士。而今“烈士”復活，臺有關方面甚感尷尬，遂斷然拒絕其返島。

1 中國第一次進行衛星通信和電視傳播試驗獲得成功。9 個衛星通信地面站被批準進入國際衛星組織通信網。

2 全國高等學校完成 1982 年招生計劃，共錄取新生 30.5 萬人。

4 王兆國當選共青團中央書記處第一書記。

4 民主柬埔寨政府主席諾羅敦·西哈努克親王到達北京。

6 民主柬埔寨副主席喬森潘訪華。

10 臺灣向美國購買新型防空“小牛”導彈 500 枚。

11 人大常委會電唁蘇聯蘇維埃主席團主席勃列日涅夫逝世。14 日，黃華外長以特使身份赴莫斯科參加葬禮。

14 新華社訊，黃河大堤經過 3 次大規模加高加固，已高達 6 到 7 米。

15 中共中央辦公廳印發《關於進一步做好中央領導同志外出時警衛接待工作的幾點意見》，要求不搞特殊化。

17 北京大學舉行翦伯贊學術紀念會。

19 中國能源研究會農村能源專業委員會在成都正式成立，楊紀珂任主任委員。

19 《中華人民共和國文物保護法》公佈施行。

20 民主柬埔寨聯合政府總理宋雙訪問中國。

20 廖承志會見香港廠商聯合會參觀訪問團，透露中國政府對香港未來的政策是“收回主權、港人治港、制度不變、保持繁榮”。

23 中國電子技術進出口公司深圳分部周志榮等人走私偷稅、行賄受賄、倒賣外匯，被依法逮捕。

23 香港最大規模商場、住宅等綜合服務中心——海港城正式開業。

24 遼寧省發現 1.8 萬多年前的古人類化石。

25 聶榮臻表示，沒有知識分子就沒法實現翻兩番的目標。

26 中國科協號召科技人員向蔣築英、羅健夫學習。

28 外交部重申，西沙群島和南沙群島是中國神聖領土。

29 國務院決定撤銷國務院旅游工作領導小組等 14 個非常設機構。

1982·12

1　中共中央、國務院發出通知，從1983年1月1日起徵集"國家能源交通重點建設基金"。

2　國務院決定從1982年10月1日起，調整國家機關、科學文教衛生等部門工作人員工資。

3　中共中央、國務院原則同意並批轉《當前試辦經濟特區工作中若干問題的紀要》，指出要讓特區擁有更多的自主權。

4　中國第一座核電站的建設工程在浙江秦山揭開序幕。

5　約旦國王侯賽因率領阿拉伯七方委員會代表團訪華。

7　臺灣發生30年來最大款項的搶劫案，臺北世華銀行鈔車內1400萬元新臺幣被搶。

11　1982年全國最佳田徑運動員評選揭曉，朱建華等19名運動員當選。

13　土耳其總統凱南·埃夫倫訪問中國。

15　國務院決定從1983年起，每年由財政部、人民銀行提出企業流動資金周轉指標，並作為指令性指標納入計劃。

17　我國自行設計、建造的首臺質子直綫加速器首次引出能量為1000萬電子伏特的質子束流。

20　趙紫陽開始訪問非洲11國。

20　中共中央、國務院發出通知，決定成立國務院科技領導小組，趙紫陽任組長。

24　中國民航1架伊爾18—202號飛機在廣州白雲機場降落後起火，23人遇難。

25　印刷新字體展評會在北京舉行，展出100多種印刷新字體的字稿。

25　國務院要求加強標準化工作，爭取國家標準5年後達到1萬個。

30　歷時11天的中國共產主義青年團第十一次全國代表大會閉幕。

30　中共中央發出清理領導班子中3種人問題的通知。

31　中共中央、國務院決定，從1983年1月20日起，較大幅度地降低化學纖維織品的價格，適當提高棉紡織品的價格。

△　世界投資銀行決定向中國提供7000萬元美元貸款。

△　香港舉辦的第一屆包括港臺和大陸出版物在內的中文圖書展覽會，在當地引起轟動。

中國成為亞洲第一體育強國

12.4　第九屆亞洲運動會在印度新德里降下帷幕，中國以微弱優勢奪得總分第一，成爲亞洲第一體育强國。而以往每屆亞運，都是日本隊佔盡優勢，獨領風騷。

經過15天角逐，由327名運動員組成的中國代表團在18個大項目的比賽中，奪得61枚金牌、51枚銀牌和41枚銅牌。創男子跳高當年最好成績的中國運動員朱建華被評爲唯一的最佳運動員。

33個國家和地區的3300多名運動員參加了此次運動會22個大項199枚金牌的角逐。



中國體育代表隊入場。

上海經濟區·山西能源基地

12.22　爲加快上海經濟區和山西能源基地建設，國務院發出通告，決定成立上海經濟區辦公室和山西能源基地辦公室。

《通知》說：爲了搞好國民經濟管理體制的改革，通過中心城市和工業基地把條條塊塊協調起來，形成合理的經濟區和經濟網絡，國務院決定選2個點着手試驗，進行探索。一個是以上海爲中心，包括長江三角洲的蘇州、無錫、常州、南通和杭州、嘉興、湖州、寧波等城市；另一個是山西能源基地，以山西爲中心，包括內蒙古準格爾、陝北和豫西有關地區，逐步發展成以煤炭爲中心的重化工基地。

2個辦公室直屬國務院，由國家計委代管。辦公室的辦公地點，分別在上海和太原。



12.3　中國第一座生產彩色顯像管的企業——陝西彩色顯像管廠投產。圖為該廠工人在總裝分廠大型潔淨室中的無塵條件下組裝顯像管的關鍵部件。

首屆茅盾文學獎

12.6　首屆"茅盾文學獎"揭曉，《許茂和他的女兒們》(周克芹)、《東方》(魏巍)、《李自成》第二卷（姚雪垠)、《將軍吟》(莫應豐)、《冬天里的春天》(李國文)、《芙蓉鎮》(古華）6部長篇小說獲獎。

作家茅盾在彌留之際捐贈25萬元設立"茅盾文學獎"，以獎勵長篇小說創作。這是中國第一項以個人命名的文學獎。

人大出現弃權票

12.4　五屆全國人大第五次會議在表決通過新的《中華人民共和國憲法》時，有3位代表罕見地投了弃權票。

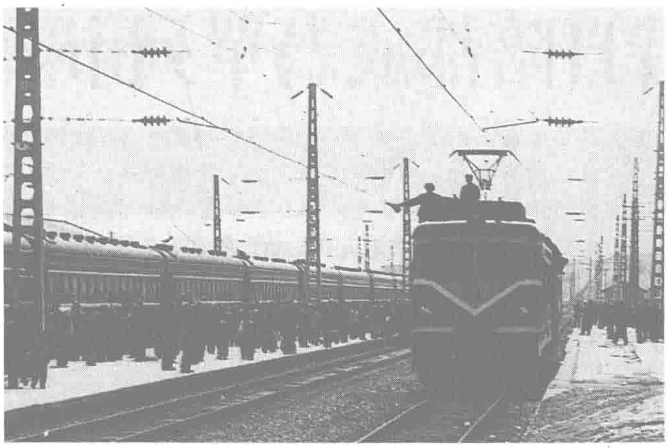
新華社記者李尚志要求對此如實報道，他認為這能反映中國的民主化進程，同時也尊重新聞的真實性，但遭到大會副秘書長的反對。

與會的鄧小平、胡耀邦、楊尚昆得知後，對記者的做法表示贊同。

江青、張春橋減刑

1.25 最高人民法院刑事審判庭作出裁定，對江青、張春橋原判處的死刑緩期2年執行的刑罰，依法減爲無期徒刑。原判處江、張兩人剝奪政治權利終身不變。

裁定書解釋減刑的原因，說："罪犯江青、張春橋在死刑緩期執行期間，無抗拒改造惡劣情節。依照《中華人民共和國刑法》第四十六條規定，予以減刑。"



1.22 天水至隴西電氣化鐵路通車。

1982年十佳運動員名單公佈

1.28 1982年全國10名最佳運動員評選活動揭曉。當選的10名運動員是：李寧（體操）、朱建華（田徑）、韓健（羽毛球）、孫晉芳（排球）、郎平（排球）、宋曉波（籃球）、鄒振先（田徑）、吳佳妮（體操）、劉適蘭（國際象棋）、郭躍華（乒乓球）。

在北京舉行的頒獎大會上，李寧宣讀了10名最佳運動員向全國運動員、教練員和體育工作者發出的關於《爲實現體育比賽風氣的顯著好轉而努力》的倡議書。

這次活動是由北京20家新聞單位聯合主辦的。



郎平在扣球。

王仲受賄被處死

1.17 原中共廣東省汕頭地委政法委員會副主任、海豐縣委書記、縣革委會主任王仲，被控犯有侵吞緝私物資、索賄受賄罪，被處死刑。

王仲被控利用主管海豐縣緝私工作之便，在1980年4月至1981年8月，先後在海豐縣多個緝私倉庫無償索取大量物品，計有：手錶300隻，收錄機19部，各種布料400多米，各式衣服100多件，另各類物品一批。此外王仲還利用職權，採取非法手段放人赴港，從中受賄電視機6部、收錄機2部、電冰箱1臺。侵吞緝私物品和受賄總計69749元。





1.25 38年前在莫斯科病逝的中國音樂家冼星海（圖左）的骨灰，由中國駐蘇大使館派人護送回北京。中國音樂家協會主席呂驥及音樂界100餘著名人士到機場迎接（圖右）。

1 《經濟日報》在北京創刊。

1 中國同安提瓜和巴布達建交。

1 《人民日報》報道，國務院發佈公告，授權中國銀行根據1979年的中美協議，接收被美國政府凍結的資產。

2 湖北沙市發現商代古文化遺址。

3 國務院頒佈《植物檢疫條例》。

5 北京成立友誼出版公司，專營海外華人作家作品出版業務，許滌新任名譽董事長。

5 中共中央、國務院接受方毅的辭呈，決定由胡喬木接任國務院學位委員會主任委員。

6 中美紡織品協議第四輪談判在京舉行，未獲結果。

6 中共中央書記處書記楊勇逝世。

9 武漢建築工業學院教師張在元的"中國長江水晶宮"設計方案，獲1982年國際建築設計競賽佳作獎。

9 《人民日報》報道，國務院批準恢復寶安縣建制，由深圳市領導。

12 中國社科院世界經濟政治研究所等單位在昆明召開"政府體制改革學術討論會"。

12 中國和安哥拉建交。

13 美國官方宣佈對中國大陸紡織品實施單方面進口限制。

16 全國高等學校招生工作會議決定農、林、醫、師範院校實行部分定嚮招生。

16 中國第一個冷凍精液人工授精孕育的女嬰誕生。

17 王若水在《文匯報》發表《為人道主義辯護》一文。

19 為報復美方單方面限制中國出口紡織品的措施，中國宣佈立即停止從美國進口棉花、化纖和大豆，並削減從美國進口其他農產品。

19 新華社訊，我國首條120路海底電纜通信工程——舟山海底電纜通信工程交付使用。

20 化學纖維品大幅度降低價格，棉紡織品價格適當提高的決定開始實行。

23 韓健和韓愛萍在日本橫濱舉行尤尼克斯杯羽毛球公開賽中，分別獲男女單打冠軍。

27 中國國際金融學會在京成立。

1983·2

1 全國臺聯主辦的《臺聲》雜誌第一期出版。

2 美國國務卿舒爾茨訪問中國。

2 中國人民銀行公佈《關於僑資外資金融機構在中國設立常駐代表機構的管理辦法》。

3 國務院、中央軍委頒佈《解放軍志願兵退出現役安置暫行辦法》。

3 國務院批準試行國家計委《關於對商品糧基地建設進行改革試點的報告》。

4 著名詩人、文學翻譯家蕭三逝世，終年86歲。

4 《城南舊事》在第二屆馬尼拉國際電影節獲金鷹獎。

5 欒菊傑獲萊比錫第六屆國際女子花劍個人賽冠軍。

5 國務院發佈《城鄉集市貿易管理辦法》。

6 新疆等6省區負責人分別發出邀請，歡迎各民主黨派"智力支邊"。

9 中共中央發出《關於為馮白駒、古大存同志恢復名譽的通知》。

9 美國宣佈向臺灣出售60架F－104G型戰鬥機。

17 趙紫陽會見美籍物理學家楊振寧。

18 新華社訊，經中共中央批準，中央黨校轉向正規化培訓幹部，招生對象是省地兩級的優秀年輕幹部。

18 中國固體物理學女專家謝希德教授出任上海復旦大學校長，原校長蘇步青任名譽校長。

19 中共中央、國務院成立中國石油化工總公司籌備小組。

22 外貿部向廣州、上海、天津、大連等4個主要口岸派駐特派員。

22 勞動人事部發出通知，號召各地積極試行勞動合同制。

22 《人民日報》報道，陝西旬陽縣發現一段迄今中國最早的長城——楚長城遺址，長約100多公里，用石塊壘成。

26 中共中央宣佈成立"五講四美三熱愛"活動委員會。

28 瑞典皇家氣象學會授予中國氣象學家程純樞以該會名譽會員稱號。

△ 香港當局宣佈大幅度加稅，以彌補30億元的財政赤字。

△ 國務院、中央軍委要求各地建立民兵訓練基地。

昔日陪都成為單列市

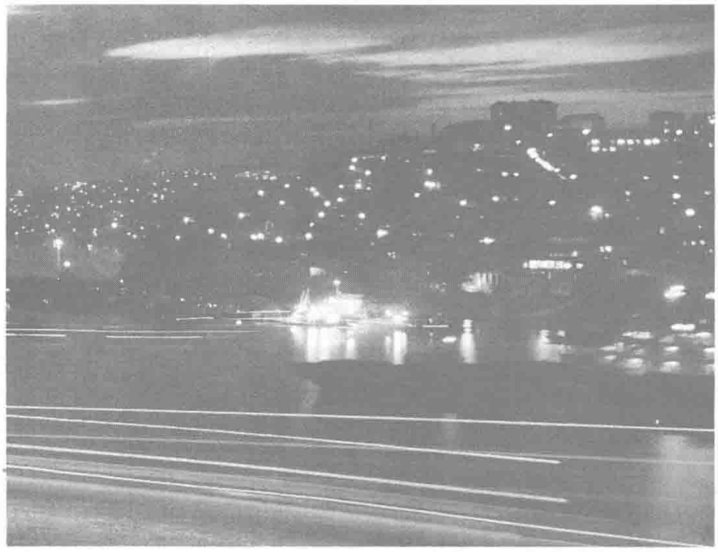
本月 中共中央、國務院批準把重慶定爲首個大城市綜合改革試點。重慶成爲中國首個計劃單列城市。

計劃單列市是中共中央、國務院爲加快以城市爲重點的全國經濟體制改革而確定的綜合試點市，它非省級單位，但擁有中央賦予的省級經濟管理權限。

重慶成爲單列市後，省轄市的行政機構不變，但經濟權力與原管轄它的省政府平級。重慶市直接承擔完成國家計劃和上交財政的任務，直接向中央負責。

在重慶成爲計劃單列市後，武漢、沈陽、大連、廣州、西安、哈爾濱、青島、寧波、成都、長春等城市亦陸續實行計劃單列。

計劃單列市制度的實行，順應了簡政放權和理順經濟關繫的要求，促進了城市經濟發展，使中心城市的作用得到進一步增强。



山城重慶。

2.7 由香港富豪霍英東投資興建的五星級酒店——白天鵝酒店——在廣州沙面全部建成並營業。





孫冶方逝世

2.22 經濟學家孫冶方因病在北京逝世，享年76歲。

孫冶方是江蘇無錫人，1924年加入中國共産黨。他畢業於蘇聯莫斯科中山大學，回國後長期在中共基層從事宣傳和經濟工作。

共和國成立後，孫冶方曾任國務院國家統計局副局長、中國科學院經濟研究所代理所長、所長等職。因寫了《關於全民所有制經濟内部的財政制度問題》、《關於等價交換原則和價格政策》等研究報告，在六十年代初和"文革"中受迫害。1977年後得到平反。他在中共十二大上被選爲中顧委委員。孫的主要著作有《社會主義經濟論》、《社會主義經濟的若干理論問題》等。

容志行告別足壇

2.27 35歲的足球名將容志行退出足壇告別賽在廣州舉行，吸引了衆多球迷前往。

容志行9歲時進體校練踢足球，1969年加入廣東隊，此後多次入選國家隊。在上百場比賽中，他以技藝精湛和風格高尚而蜚聲國內外足壇。

從1979年起，容志行連續3年被評爲全國最佳運動員，"志行風格"成爲球員修養與球場美德的同義詞。

號召向張海迪學習

3.7 共青團中央號召向張海迪學習，並授予張海迪“優秀共青團員”的稱號。

張海迪是一位高位截癱的山東女青年。她以驚人的毅力自學了小學、中學全部課程和英、日、德語和世界語，以及針灸醫療技術。她平日累計爲群衆治病1萬多人次，翻譯外文資料16萬字。

5月9日，中共中央號召“全國人民特別是青少年深入地向張海迪學習”，贊揚她是“黨和人民哺育下成長起來的新一代的優秀代表”。



張海迪（左）與雲南前綫的排雷英雄在一起。

“文革”風雲人物接連定讞

3.16 文化大革命中的風雲人物、積極追隨林彪、江青集團等的聶元梓、蒯大富、韓愛晶被北京市中級人民法院依法判刑。

聶元梓在“文革”中當過北大文革委員會主任、北大革委會副主任、北京市革委會副主任、中共九屆中央委員會候補委員。法庭認定她犯有反革命宣傳煽動罪和誣告陷害罪，依法判處有期徒刑17年，剝奪政治權利4年。

蒯大富在“文革”中是清華大學“井岡山兵團”負責人、“首都大專院校紅代會”核心組副組長。法庭認定他犯有反革命宣傳煽動罪、殺人罪、誣告陷害罪，判處有期徒刑17年，剝奪政治權利4年。

韓愛晶是北京航空學院“紅旗戰鬥隊”總負責人。法庭認定他犯有反革命殺人罪、反革命宣傳煽動罪和誣告陷害罪，判處他有期徒刑15年，剝奪政治權利3年。



本月 引灤入津工程正在緊張施工中。

商標法施行

3.1 《中華人民共和國商標法》正式施行。商標法共8章43條，主要包括商標注冊、商標專用權的保護和注冊商標的管理等方面的內容。

1950年8月，我國曾頒佈了《商標注册暫行條例》，1963年又頒佈了《商標管理條例》。隨着社會經濟的發展，特別是商品經濟的不斷擴大，舊法例已不能適應。去年8月，五屆人大常委會公佈了《中華人民共和國商標法》。

首屆優秀新詩評選

3.24 第一屆全國優秀新詩授獎大會在北京舉行。這次評選活動由中國作家協會舉辦。評選範圍包括1979年至1982年的新詩集，獲獎者中有中壯年作家，亦有老詩人和文壇新秀。

獲本屆一等獎的作品有：艾青《歸來的歌》、張志民《祖國，我對你說》、李瑛《我驕傲，我是一棵樹》、公劉《仙人掌》、邵燕祥《在遠方》、流沙河《流沙河詩集》、黃永玉《曾經有過那種時候》。

1983·3

1 從廣州開往肇慶的“紅星312”號客船在三水縣境內翻沉，80人遇難。

2 中國和象牙海岸建立大使級外交關繫。

3 勞動人事部再次要求推行勞動合同制。

6 臺灣蘇澳港碼頭工程竣工，全長5672米，碼頭14座。

6 著名古文字學家容庚逝世，終年90歲。

7 甘肅東鄉族自治縣灑勒山發生大面積山體滑動，270多人被突然下滑的土石掩埋。

8 國務院物價小組成立，張勁夫任組長。

8 煤炭工業部宣佈放寬政策，鼓勵群衆開辦小煤礦。

10 《人民日報》報道，公安部發出《關於保護致富戶、打擊勒索搶劫犯罪活動的通知》。

12 中國國際經濟技術交流中心在京舉行落成典禮。

12 國務院批準分期實施南水北調東綫首期工程。

13 胡耀邦在紀念馬克思逝世100週年大會上強調要尊重文化和知識，正確對待知識分子。

16 中國科學技術諮詢服務中心在京成立。

16 國務院批轉《關於進一步辦好中外合資經營企業的報告》，規定對合營企業的所得稅改為2年免徵，3年減半。

18 國務院決定成立中國光大實業公司。

18 四川省“熊貓之鄉”——卧龍特別行政區成立。

20 中國計劃生育委員會主任錢信忠獲1983年聯合國人口獎。

24 陳希同當選為北京市市長。

25 我國第一個預備役師在遼寧錦州地區組建。

27 中國選手欒勁、張愛玲分別獲1983年全英羽毛球錦標賽男女單打冠軍，徐蓉、吳健秋獲女子雙打冠軍。

28 國際奧委會第八十六屆會議決定，授予榮高棠銀質奧林匹克勛章。

29 廣州警方破獲一起國民黨特務張挂反共標語案件，特務張恩杰、林澤榮被捕。

△ 全國各地為紀念馬克思逝世100週年舉行學術報告會等一系列活動。

1983·4

1　新華社報道，我國科學工作者對長江三峽東部的震旦紀地層的研究取得了重要成果。

1　國務院頒發《國營工業企業暫行條例》。

1　埃及總統穆巴拉克訪問中國。

4　中國有色金屬工業總公司在京成立。

4　“南南會議：發展戰略、談判及合作討論會”在北京舉行。

6　《人民政協報》創刊。

6　外交部強烈抗議美國政府給予中國網球運動員胡娜“政治庇護”。

7　中國政法大學成立。

8　五屆全國政協副主席劉斐病逝。

8　天津市七屆人大選舉李瑞環任市長。

8　勇鬥歹徒犧牲的廣東人民廣播電臺記者安珂被授予“優秀新聞工作者”稱號。

11　光大實業公司正式成立。

11　閩北建陽縣遭龍卷風襲擊，54 人死亡，163 人受重傷，600 多間房屋損毀。

13　香港華懋地產公司經理王德輝被綁票，綁匪勒索 1100 萬美元。

13　國務院發佈關於嚴格保護珍貴稀有野生動物的通令。

13　國務院發佈《關於城鎮勞動者合作經營的若干規定》，要求各級以積極的態度支持城鎮勞動者進行合作經營。

14　中國老年人體育協會在洛陽成立。

22　著名婦產科專家林巧稚在京逝世，終年 82 歲。

22　常麗娟打破女子 25 米小口徑手槍慢加速射世界紀錄。

25　中共中央統戰部部長楊靜仁說，六屆政協全國委員會委員中，共產黨員的比例將從上屆的 60%減少到 40%。

30　中國和萊索托建交。

30　第三屆世界杯跳水賽在美國休斯頓結束，中國隊獲男子團體、女子團體冠軍。李藝花、周繼紅分獲女子跳板跳水和跳臺跳水冠軍。

△　中國科學院物理所研究人員在北京中關村建立首個民辦科技經濟實體——華夏新技術開發研究所。





4.2　定居臺灣的中國畫大師張大千去世，享年 84 歲。

張大千是四川內江人，幼年即習畫，有神童之稱。曾於上海松江禪定寺為僧，大千即其法號。還俗後畫名漸高，曾為中央大學國畫教授。1941 年赴敦煌，面壁 2 年半，刻苦臨摹，畫藝大進。

張大千畫作清新俊逸、瑰麗雄奇、蒼渾淵穆。圖為張大千及其畫作。

“修氏理論”獲公認

本月　正在美國進修的中國醫學科學院基礎醫學研究所助理研究員修瑞娟，在全美微循環學會會議上宣讀她關於人體微循環新理論的論文，折服了美國的醫學權威。“修氏理論”隨即被公認。

修瑞娟在大量的實驗基礎上發現並證明，人體的各級微動脈血管的自律性運動是以波浪形進行傳播的，微循環對器官和組織的灌注是海濤式灌注。這一成果，是該領域研究的重大突破。

組建武警部隊

4.5　中國人民武裝警察部隊總部在北京宣告成立。

李剛被任命爲武警部隊首任司令員，公安部部長趙蒼壁兼任第一政委。

先後列入武警部隊序列的有：武警內衛部隊、武警邊防部隊、武警消防部隊、武警警衛部隊、武警黃金部隊、武警水電部隊、武警交通部隊、武警森林部隊等。

武警執行人民解放軍的條令、條例，享受解放軍的同等待遇。

武警部隊受中共中央、中央軍委統一領導和指揮。



4.22　國民黨空軍飛行員李大維駕機飛來大陸。



4.10　第一屆梅紐因國際小提琴比賽結束，圖為中國的獲獎者：少年組前三名王曉東、王崢嶸、張樂和青年組第四名何紅英（左起）。



5·27　中國大陸首批 18 位博士學位獲得者獲得證書。

培養“第三梯隊”

5·31　胡耀邦披露，中共中央正在搞幹部“第三梯隊”。

胡耀邦說：“爲了使國家能夠長治久安，使黨和國家的方針、政策有連續性和繼承性，必須從現在開始搞好第三梯隊的建設。”“要選拔德才兼備、年富力强的幹部進入各級領導班子。我們黨要選拔幾百名、幾千名這樣的幹部，放在中央、省級和地市級工作，不僅要培養 55 歲以下的人，還要培養 40 歲左右的人。”

此後，各省、市、自治區和中央、部委一級選拔了近仟名“第三梯隊”幹部。



第三梯隊的典型胡啓立（右）和王兆國。

林彪之死奇譚

5·1　臺灣《中央日報》轉載多倫多《環球郵報》一篇以《作者說，毛某炸死他最親密的同志——林某》為題的報道，對林彪之死作了傳奇性的渲染：毛澤東與林彪彼此圖謀暗算對方，祗不過毛先得手而已。報道繪聲繪色地描寫林彪在受毛邀請共進晚餐後坐車返宅時，遭 3 枚火箭襲擊身亡。

“五糧液”打官司

5·28　四川宜賓五糧液酒廠向國家工商局提出申訴，控告湖北隨州縣副食品公司酒廠等假冒其“五糧液”商標。

隨後，五糧液酒廠同冒牌生產者進行了曠日持久的訴訟。由於地方保護主義等因素，冒牌生產者最初僅被罰款 500 元。爲制止商標專用權被侵犯，五糧液酒廠在京設立辦事處，負責有關訴訟。1987 年，官司打到湖北高級法院，五糧液酒廠勝訴，獲 8000 元賠償。

華山搶險

5·1　華山風景區今日游人驟增，“自古華山一條路”上嚴重擁擠、堵塞。有 10 多人從陡峭的山崖梯上跌落。正在游覽的解放軍第四軍醫大學 200 名學員，冒着被砸傷和跌落崖梯的危險，全力搶救游人，並對傷者進行緊急搶救，穿過 25 華里曲折的險道和深谷，將 4 名重傷員送到醫院。

本月　香港居民開始換領新的身份證。



民航班機被劫

5·5　中國民航 296 號班機被卓長仁等 6 人武裝劫持，迫降在南朝鮮春川軍用機場。

296 號班機原定由沈陽飛往上海。飛機在沈陽東塔機場起飛，在大連上空遭卓長仁等人劫持。安衛健、姜洪軍持槍衝入駕駛室，打傷機組人員，脅迫飛機飛往臺灣。飛機試圖在平壤機場降落，未獲成功。後由南朝鮮的攔截飛機引導，在春川機場降落。

參與這次劫機的卓長仁等 6 人，全部被南朝鮮警方拘捕。8 月 18 日，南朝鮮地方法院判處卓長仁 6 年徒刑，姜洪軍、王彥大 5 年徒刑，高東萍、安衛健、吳雲飛各 4 年徒刑。1984 年 8 月，6 名劫機犯全部獲釋，並被送往臺灣。

1983·5

1　新華社訊，國務院決定給予前往經濟特區投資的臺灣同胞以特別優惠待遇。

1　新成立的人民武裝警察部隊統一着裝，上綠下藍，戴陸軍軍帽。

3　國務院批準成立全國高等教育自學考試指導委員會。

3　法國總統密特朗訪華。

5　胡耀邦出訪羅馬尼亞、南斯拉夫。

6　中國農牧漁業對外工程公司董事會在京成立。

9　在東京舉行的第三十七屆世界乒乓球錦標賽結束，中國運動員獲 6 項冠軍。

12　國務院批準從 1983 年起全國鐵路部門實行稅後上交利潤遞增包幹。

13　許家屯接替王匡，任新華社香港分社社長。

15　國務院成立計算機集成電路領導小組，萬里任組長。

16　新華社報道，國務院決定擴大上海市對外經濟貿易的管理權限。

19　中國第一個以天然氣為原料的大型化工化纖聯合企業——四川維尼綸廠正式建成。

19　新華社訊，中國定於 5 月 20 日提前償還 1981 年國際貨幣基金組織借予的 5.53 億美元的貸款。

21　中國民俗學會在北京成立。

22　中央音樂學院作曲系應屆畢業生譚盾在民主德國德累斯頓 1983 年韋伯國際室內樂作曲比賽中獲二等獎。

23　中國連環畫研究會在湖北襄樊市舉行成立大會。

25　國務院批準《城鎮個人建造住宅管理辦法》，規定凡有城鎮正式戶口、住房確有困難的居民可申請建造住宅。

27　國務院宣佈，至本日止，中國已有 18 人獲本國博士學位，1.5 萬人獲碩士學位，32 萬人獲學士學位。

27　郭沫若研究學會在京成立，周揚任會長。

29　中國高等教育學會在京成立，蔣南翔任會長。

30　新華社訊，勞動人事部頒發《工人技術考核暫行條例》。

△　國務院頒發的關於科技人員合理流動的若干規定開始在全國試行。

3　中國外交部抗議蒙古政府自本年3月起迫遷和驅趕華僑。

4　臺灣作曲家侯德建返回大陸定居。

4　全國政協舉行六屆一次會議。本次會議選舉鄧穎超為政協主席。

6　全國人大六屆一次會議在北京開幕。

8　日本政府決定1983年度向中國提供690億日元貸款。

8　中國加入《南極條約》。

9　中共中央決定，胡啓立兼任中央財經領導小組成員，喬石兼任中央辦公廳主任。

10　外交部照會美國駐華大使館，抗議美國政府批準泛美航空公司經營臺美航綫。

11　著名國畫家李苦禪在北京逝世，終年86歲。

11　華裔科學家王贛駿被美國太空總署選為太空實驗特別技師。

14　泛美航空公司正式恢復臺北—紐約航綫。

15　國務院發佈《金銀管理條例》。

18　臺灣當局批準設立首家國際證券公司。

18　中國銀行行長金德琴透露：到1982年底，中國外匯結算已達110多億美元。

19　孫冶方經濟科學獎勵基金委員會在京成立，馬洪為基金會主任。

21　李先念當選中華人民共和國主席，烏蘭夫當選副主席。彭真當選人大常委會委員長。

21　全國人大六屆一次會議決定，趙紫陽任國務院總理。

23　鄧小平在會見赴京參加政協會議的港澳代表時說，中英會議若於1984年9月尚無協議，中國屆時將公開宣佈自己的解決方案。

24　中國政府決定於近期內釋放10名入侵中國境內的越南武裝特務。

25　全國高等院校第一次在香港設立試場，招收華僑和港澳臺青年學生，本日考試結束。

27　香港渣打銀行深圳辦事處開業。

30　《人民日報》報道，國務院批準將老齡問題世界大會中國委員會改名為中國老齡問題全國委員會，為常設機構。

鄧小平再談兩岸統一

6.26　鄧小平在會見美國新澤西州西東大學教授楊力宇時，再次提出“一國兩制”的構想，力促中國大陸與臺灣和平統一。

鄧小平首先指出：“和平統一已成爲國共兩黨的共同語言。但不是我吃掉你，也不是你吃掉我。”

鄧小平不贊成臺灣“完全自治”的提法。他說：“‘完全自治’就是‘兩個中國’。”他强調：“制度可以不同，但在國際上代表中國的，衹能是中華人民共和國。”

鄧小平提出他的“一國兩制”的構想。他說：“我們承認臺灣地方政府在對內政策上可以搞自己的一套。”“祖國統一後，臺灣特别行政區可以有自己的獨立性，可以實行同大陸不同的制度。司法獨立，終審權不需到北京。臺灣還可以有自己的軍隊。”“大陸不派人駐臺，不僅軍隊不去，行政人員也不去。臺灣的黨、政、軍系統，都由臺灣自己來管。中央政府還要給臺灣留出名額。”

鄧小平建議舉行兩黨平等會談，實行國共第三次合作。



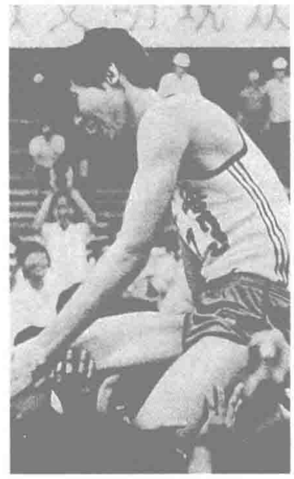
鄧小平會見美國新澤西州西東大學教授楊力宇。

開徵企業所得税

6.1　國家開始對國營企業徵收所得税，在全國範圍內，把企業上繳利潤，改爲按照國家規定的税種及税率交納税金，即實行利改税。

從1981年起，國家已在部分企業中進行利改税的試點。今年3月，財政部在北京召開會議，認爲利改税的試點工作是成功的。財政部部長王丙乾表示：“利改税是當前經濟管理體制方面的一項重要改革，在處理國家和企業間的分配關係上，較之其它改進辦法有更多的優越性，這項改革不能動搖，要堅決執行。”會議還決定今年要在全國國營企業中全面實行利改税，但糧食企業暫不實行，西藏自治區因情況特殊，暫緩實行。

4月24日，國務院批轉了《關於全國利改税工作會議的報告》和《關於國營企業利改税試行辦法》。國務院指出，利改税的實行，對於進一步擴大企業自主權，促進企業完善經營管理責任制，逐步克服“吃大鍋飯”的狀況，促進國民經濟發展，保證國家財政收入的穩定增長等方面都具有重要意義。國務院決定，由本日起，開徵企業所得税。



6.11　第五屆全國運動會田徑預選賽在北京舉行，朱建華以2.37米打破男子跳高世界紀錄。

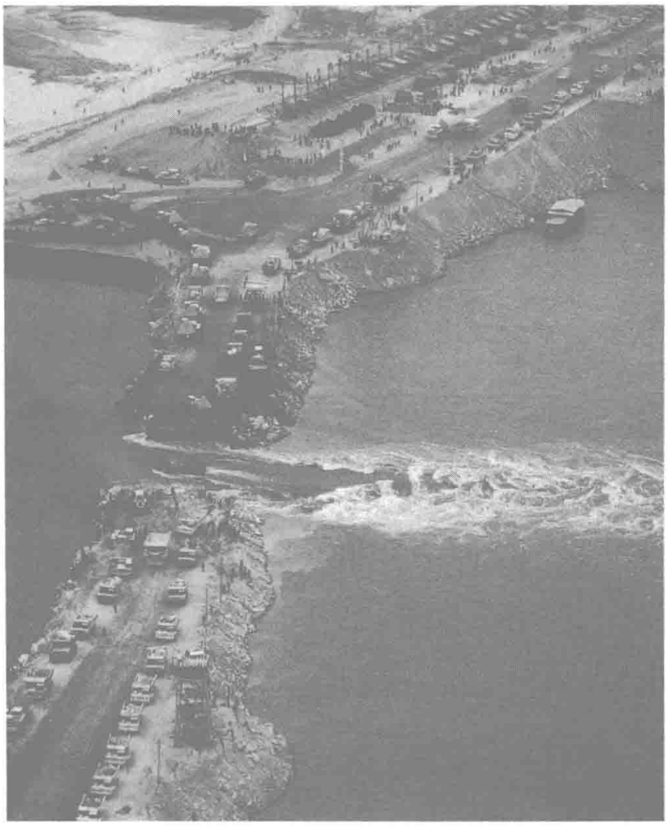
廖承志逝世

6.10　五屆人大副委員長廖承志在北京逝世。

廖承志是廣東惠陽人，他是國民黨元老廖仲愷的兒子，1908年生於日本東京。1928年8月，他加入中國共産黨，曾任全國總工會宣傳部部長、新華通訊社社長、中共中央宣傳部副部長。共和國建立後，曾任華僑事務委員會副主任、中央統戰部副部長、國務院外事辦副主任、國務院僑務辦主任。近年他致力於祖國統一、中日邦交正常化。

“走穴”被禁

6.18　“走穴”風盛行，有些人以個人名義或借用某個團體的名義，不經當地文化主管部門和演員所在單位同意，私自邀約演員組織營業性演出。為此，文化部作出規定，嚴禁私自組織演員進行營業性演出；非演出單位臨時組織營業性演出，必須經正當組織手續，保證演出質量。等等。



7.29 葛洲壩水利樞紐二江電站建成發電。圖為1981年葛洲壩大壩截流成功的情景。

《鄧小平文選》出版

7.1 《鄧小平文選》由人民出版社出版。

《文選》收入鄧1975年至1982年9月發表的400多篇講話、談話中精選出來的47篇文章，其中39篇從未公開發表。《文選》內容涉及政治、經濟、教育、科學、文藝、統戰、軍隊和黨建各方面。

12日，中央發出通知，要求全黨學習《文選》,以加深對黨的歷史和路綫的認識。

澳門票據交換所

7.14 澳門南通銀行與其他金融機構共同設立了澳門票據交換所。

交換所的設立填補了澳門金融業的一項空白，使全澳門23家銀行的支票及其他信用票據得以集中交換，免卻了原先各家銀行需各自郵遞或上門交換票據的麻煩。

香港華潤集團成立

7.8 華潤（集團）有限公司在香港正式注册成立，並遷入香港灣仔港灣道華潤大廈辦公。

華潤集團的前身是成立於1948年底的華潤公司，主要經營內地的農副產品出口。1952年，中國對外經濟貿易部成立後，華潤公司成爲中國各進出口公司在港澳以至東南亞地區的總代理。隨着中國經濟的恢復和發展，內地與香港貿易增加，華潤公司的進出口代理業務不斷發展，陸續打開香港及海外市場。尤其在中國實行改革開放以後，華潤公司的進口業務迅速發展，協助內地引進大量技術設備。

華潤集團是香港最大的中資貿易機構，它逐步發展爲以貿易爲主的多元化大型企業集團，具有跨國公司的性質。

少年自辦《小主人報》

7.15 中國第一張由少年兒童自辦的報紙《小主人報》在上海創辦。

這份由孩子們自辦的四開報紙，圖文並茂，童趣盎然，受到同齡人的熱烈歡迎。報上刊載的新聞、報道、專題採訪、圖片等，全部由小記者小編輯們自己採寫、拍攝和編輯；投稿者也大多是14歲以下的少年兒童。今天出版的第一期上，最小的作者年僅5歲。



7.11 王琇瑛獲得國際紅十字會頒發的授予優秀護士的最高榮譽獎——南丁格爾獎。圖為鄧穎超向王琇瑛頒獎。

1 國家安全部成立。

1 濟南鐵路樞紐工程正式開通使用。

1 中國第一部《食品衛生法》開始試行。

1 全國著名勞動模範李順達病逝。

2 中共中央宣傳部、中央書記處研究室發出文件，提出加強愛國主義宣傳教育。

6 全國組織工作座談會在北京召開，強調“三種人”、“老好人”不能進領導班子。

8 中國隊奪得香港世界超級女排賽冠軍。

9 教育部決定成立專門人才規劃協調小組。

9 中共中央辦公廳同意公安部意見，決定給“四類分子”“摘帽子”。

11 教育部和財政部決定在高等學校試行獎學金制度。

12 國務院成立外貿體制改革小組，由薄一波、馬洪等主持。

12 中國石油化工總公司在京成立。

12 中英香港問題第二階段會談第一次、第二次會議在北京舉行。

13 《關於科技人員合理流動的若干規定》頒發。

18 全程436公里的廣西梧州至香港水上直達客運航綫通航。

19 《人民日報》報道，崔瑩創作的國畫《魚》獲第十三屆國際兒童藝術展覽會金獎。

20 國務院批準《關於對僑資企業、外資企業、中外合資經營企業外匯管理施行細則》。

21 《人民日報》報道，天津人民出版社樊金樹研究成功“五筆號碼快速查字法”。

25 《聶榮臻回憶錄》出版。

27 “中國人民解放軍文藝獎”首屆授獎大會在京舉行。

27 中國參加國際集郵聯合會。

27 新華社訊，中共中央軍委發佈命令，授予朱伯儒“學習雷鋒的光榮標兵”稱號。

29 引灤入津工程竣工。

29 香港港督尤德主持立法局會議，通過刪除公文中殖民地字樣等多項決議。

31 陝西安康縣城遭洪水淹沒，10萬居民受災。

1983·8

2 中共中央、國務院批準《北京城市建設總體規劃方案》，決定成立首都規劃建設委員會。

4 全國“快樂的小隊活動”夏令營在解放軍軍事學院舉行開營式。

5 中國第一條為旅游服務的大型客運索道——泰山索道舉行通車典禮，該索道南起中天門，北至南天門，全長2078米。

7 解放軍空軍飛行員孫天勤駕駛“米格21”型戰鬥機從大連飛抵南朝鮮漢城。

7 兒童故事片《泉水叮咚》在第十三屆吉福尼國際兒童電影節上獲“共和國總統獎”。

8 國務院頒發《建設工程勘探設計合同條例》和《建設安裝工程承包合同條例》。

10 圓明園整修工程奠基。

13 南朝鮮宣佈根據孫天勤意願，將其交給臺灣。

15 引灤入津工程開始全綫通水。

16 中國敦煌吐魯番學會在蘭州成立。

16 西北五省（區）野生動物保護委員會在烏魯木齊成立。

16 美國花旗銀行在深圳設立的辦事處開業。

18 “文革”中策劃、實施批鬥彭德懷的“造反派”人物王大賓被武漢中級法院判處9年徒刑。

19 中國成功發射一顆科學實驗衛星，24日按計劃準確返回地面。

22 解放軍第二炮兵部隊在西北地區舉行戰略導彈部隊戰役演習。

22 國務院發佈《經濟合同仲裁條例》。

23 中國奧委會致函亞奧理事會，申請在中國舉辦1990年第十一屆亞洲運動會。

24 中共中央、國務院作出《關於引進國外智力以利四化建設的決定》。

24 胡錦濤當選為六屆全國青聯主席，北京大學劉能元當選為全國學聯主席。

26 “公元2000年的中國”學術討論會在黃山舉行。

26 民政部頒佈中國公民同外國人辦理結婚登記的規定。

28 財政部決定從1983年10月1日起，個體商販工商稅由批發部門代扣代繳。

國寶大熊貓瀕臨滅絕

8.27 爲使國寶大熊貓免遭滅絶之災，國務院向全國發出通知，呼籲搶救大熊貓。

大熊貓是中國獨有的珍稀動物。今年5月以來，在大熊貓主要分佈區四川岷山、邛崍山和陝西秦嶺南坡一帶，相繼出現竹子大面積開花枯萎現象，枯死的竹林要在15至20年後纔能恢復。這使得以冷箭竹爲主食的大熊貓覓食嚴重困難，食物的極度缺乏日益威脅到大熊貓的生存。據估計，目前大熊貓僅存1000祇左右。

搶救措施包括：組建監測站和巡邏隊，記錄大熊貓活動狀態和竹子開花情況；建立飼養場，收容和飼養大熊貓；對竹子進行研究，保護、營造人工混交竹林等。到年底，大熊貓的生存危機終於有所緩解。



大熊貓遇到空前的生存危機。

嚴厲打擊刑事犯罪活動

8.25 中共中央作出《關於嚴厲打擊刑事犯罪活動的決定》。

《決定》指出，目前不斷發生一些駭人聽聞的重大惡性案件。犯罪分子的氣焰在許多地方還很囂張，有的已經發展到無所顧忌、無所畏懼的地步。因此中央決定：以3年爲期，組織3次戰役，按照依法“從重從快，一網打盡”的精神，公安機關和司法部門密切配合，對嚴重刑事犯罪分子依法從重量刑定刑。



彭真在動員“從重從快”打擊犯罪。

南越王墓出土

8.25 西漢時期南越國第二代國王趙昧的陵墓在廣州市象崗山出土。

南越王墓是嶺南地區目前已知的規模最大的一座石室墓，墓中出土隨葬器物1000餘件，數量和種類在嶺南地區漢墓中首屈一指。這是中國漢代考古的又一重大發現。

對經理廠長們實行全國統考

8.6 新華社報道，國務院決定對全國企業領導幹部實行首次國家統一考試。

參加統考的包括全民所有制的工業、交通、基建、財貿等行業的公司和企業的負責人，着重考核領導幹部對中共和國家關於四化建設的路綫、方針、政策的理解和企業管理的基本知識。國務院成立經濟管理幹部考試指導委員會。考試採取統一命題、由省、市、自治區組織實施的辦法，分期分批進行。

水吞安康古城

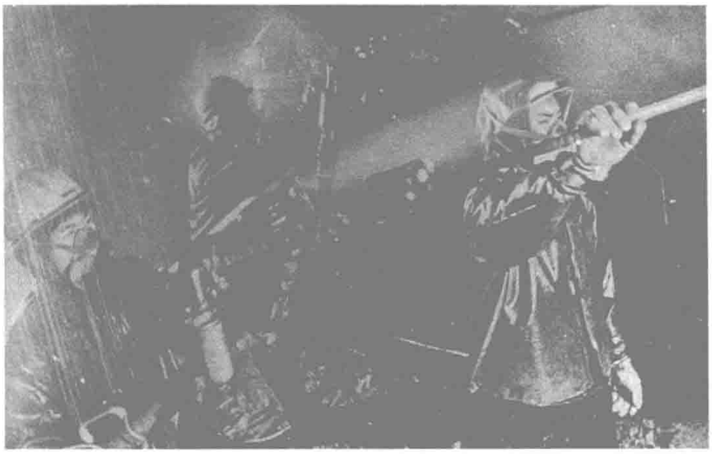
8.1 因數月連續降雨，漢江狂漲，深夜1時許，以高過城堤2米左右的水位，猛然吞沒安康城。全城水位沒頂，低窪水位達13米以上。因未及撤離，安康城10萬多人受淹，死傷無數。城淹人亡之際，陝西人民廣播電臺卻報道：安康洪水入城，但無一傷亡。

1983·9

引灤入津工程完工通水

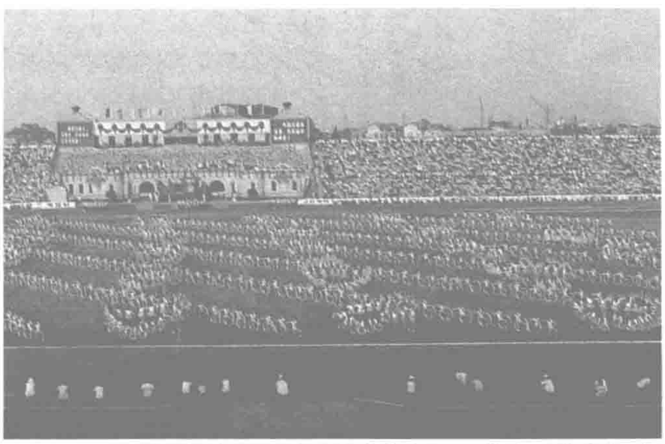
9.5 中國最大的跨流域、綜合性大型城市供水工程——引灤入津工程正式完工通水，困擾天津市多年的水荒從此基本得到緩解。

華北地區長期乾旱少雨，特別是進入70年代後，位於渤海之濱的華北最大工業城市天津市，水荒問題日益嚴重。經濟發展受限制，市民長期使用苦咸水。1981年5月，國務院專門會議決定，由天津市組織興建引灤入津工程。1982年5月11日，引灤入津工程正式開工。工程進展十分迅速，15個設計部門提供了9115張施工圖紙，168個中央、地方單位以及解放軍部隊參加施工。在各方支持下，僅用1年零4個月便全部竣工。



引灤入津隧洞工程。

引灤入津工程把河北唐山地區的灤河水引進天津。它包括引水、輸水、蓄水、淨水、配水等完整工程體系，橫跨灤河、海河兩個流域，穿越燕山山脈，使灤河水流經水庫、河道、輸水明渠、管道以及隧洞，最後進入天津市區的3個自來水廠，全綫長234公里。該工程榮獲1984年國家優質工程金質獎，每年可向天津供水10億立方米。



9.18 第五屆全國運動會在上海舉行。此次運動會打破2項世界紀錄、9項亞洲紀錄、60項全國紀錄。

圖為第五屆全運會開幕式中的團體操表演。

"二王"被擊斃

9.18 全國通緝追捕的持槍殺人犯王宗�、王宗瑋兄弟，在江西省廣昌縣境內被擊斃。

王宗玮原是沈陽一衛生院藥劑員，其弟王宗瑋是沈陽724廠6車間材料員。2人於今年2月在沈陽搶劫槍支，持槍行竊並殺人，案發後南逃，在各地繼續盜竊搶劫，行凶殺人,公安部對其下達全國通緝令。

"黑色星期六"

9.24 由於港元大幅度貶值,香港市民四出搶購物品,市面空前混亂。

23日，香港出現拋售港元風潮，美元與港幣的兌率迅速從1∶8.12猛漲至1∶9.7，個別銀行一度叫價到1∶10。恆生指數跌至700點。金價暴漲，金融市場一片混亂。

中國人民銀行行使中央銀行職能

本月 國務院對銀行體制實行改革，中國人民銀行開始專門行使中央銀行的職能。

中國人民銀行建立於1948年底，一直既執行中央銀行的管理職能，又辦理儲蓄、信貸等商業銀行業務。改革後的中國人民銀行的主要職責是：研究和擬訂金融工作方針、政策和基本制度；掌管貨幣發行，調節市場貨幣流通；統一管理人民幣存貸利率和匯價；編製國家信貸收支計劃，管理調度信貸資金；管理國家外匯、金銀等。自此真正成爲專門統管全國金融事業的國家中央銀行。

1 國務院發佈《財產保險合同條例》。

1 國務院決定在去年放開160種小商品價格的基礎上再放開350種商品價格。

1 約旦國王侯賽因訪問中國。

2 中國婦女第五次全國代表大會在京舉行，康克清當選全國婦聯主席。

2 《中華人民共和國海上交通安全法》公佈。

2 第五屆全運會振興中華火炬接力點火儀式在天安門廣場舉行。

3 國務院決定成立國務院核電領導小組，李鵬任組長。

3 邱亞帝在福州以15.80秒成績打破男子50米屏氣潛泳世界紀錄。

5 中國申請要求加入國際原子能機構。

9 中國女運動員李榮榮在第二屆世界杯跳傘比賽中獲全能冠軍。

14 中國民航1架三叉戟客機在桂林機場滑行時與一軍用飛機相撞，死11人，傷22人。

15 國家審計署成立。

15 臺灣"中央研究院院長"錢思亮病逝，終年76歲。

18 香港各界人士在維多利亞公園集會，發表反對加價宣告，要求當局遏止加價風。

20 國務院發佈《中外合資經營企業法實施條例》。

22 中國對外友協顧問喬冠華在北京逝世，終年70歲。

23 國務院發佈《烟草專賣條例》。

23 《人民日報》報道，第一汽車製造廠試製成功解放牌CA141型載重汽車，實現了產品更新換代。

23 中國首次研製的超輕型飛機——"蜻蜓五號"通過鑒定。

23 國務院決定發行1984年國庫券40億元，年息8%，5年後還本付息。

24 中國女子競走隊獲得1983年世界杯競走賽團體冠軍。

26 横貫天山南北的獨（山子）庫（車）公路經10年施工修築終告建成，正式通車。

30 中共中央顧問委員會副主任譚震林在北京逝世，終年81歲。

1983·10

1 廣西防城港正式開港，結束廣西有海而無出口港歷史。

5 中國首期市長研究班在京開學。研究班將分期輪訓全國245個城市的市長。

6 國務院決定從本月開始在全國開展財務大檢查。

6 加蓬總統哈吉·奧馬爾·邦戈訪問中國。

8 國務院授權杭州市政府下令凍結在西湖風景區施工的一切違章建築。

9 中共中央組織部和勞動人事部發出通知，嚴格控制機構膨脹。

11 國際原子能機構決定接納中國為會員國。

12 新華社訊，中國首次高壓艙海拔5000米潛水科學實驗成功。

15 中國首座生產錦綸簾子布的大型化纖企業——河南平頂山簾子布廠交付生產。

19 經濟管理幹部國家考試指導委員會在北京成立，張勁夫任主任。

19 上海復旦大學授予中國培養的第一批文科博士葛劍雄、周振鶴以歷史學博士學位。

20 中國技藝隊在第四屆世界杯技藝賽中獲10項冠軍。

21 中共中央整黨工作指導委員會決定公佈"黨員必讀"書籍目錄。

21 中國傷殘人體育協會成立。

21 湖南省博物館馬王堆漢墓出土文物素紗禪衣和錐畫雙層漆奩等國家級文物被盜。

22 廈門國際機場建成並正式啓用。

23 中國自然資源研究會成立。

26 國務院批準海南島的三亞港為對外開放口岸。

28 衛生部宣佈，對40種精神藥物進出口實行準許證制度。

29 李大釗烈士陵園在北京落成。

29 中國工會第十次全國代表大會閉幕。十屆全總執委會選舉倪志福為主席。

30 第二十二屆世界杯體操錦標賽在匈牙利布達佩斯閉幕。中國男隊首次奪得團體冠軍。

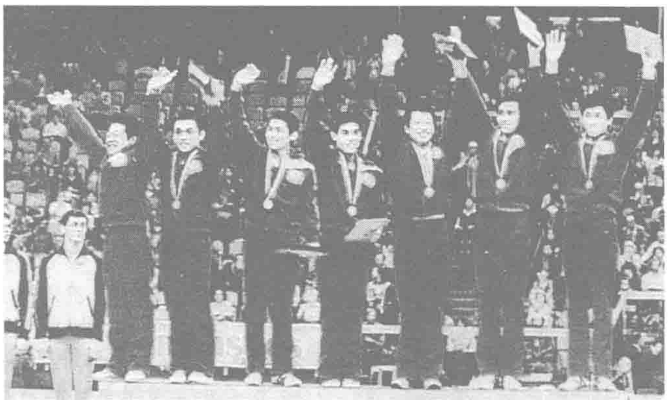
30 中國宣佈從1984年起采用國民收入指標作為衡量經濟發展情況的綜合指標之一。

整黨·清除精神污染

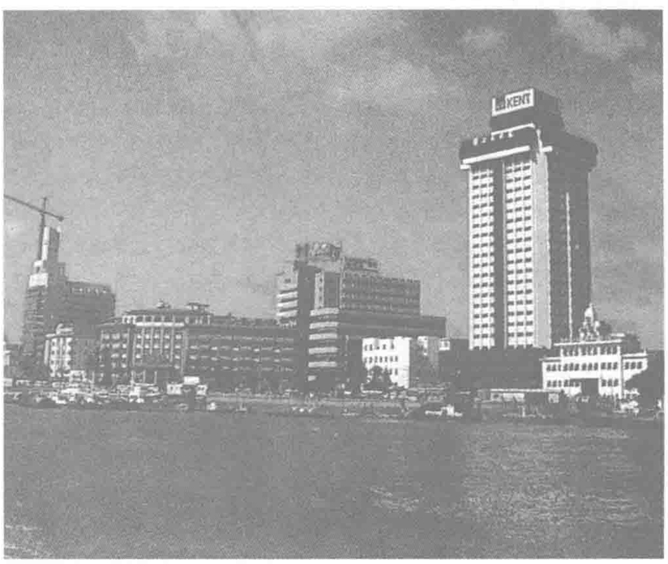
10.11 中國共產黨十二屆二中全會在北京舉行。全會提出全面整黨和清除精神污染的兩大問題。

會議選舉成立了以胡耀邦爲主任的中央整黨工作指導委員會，通過了《中共中央關於整黨的決定》，決定對黨進行繼1942年延安整風之後的又一次全面認真的整頓。這次整黨的目的在於：通過正確的批評和自我批評，揭露和解決黨內在思想、作風和組織上存在的不純問題，實現黨風的根本好轉，努力把黨建設成社會主義現代化建設事業的堅强核心。整黨的任務是統一思想，整頓作風，加强紀律，純潔組織。整黨步驟是從中央到基層，自上而下、分期分批進行。整黨的方法是在認真學習規定文件的基礎上，開展批評和自我批評，分清是非，糾正錯誤。中央强調這次整黨自始至終都要加强思想教育，着眼於提高廣大黨員的思想覺悟，重點放在整頓各級領導班子。

12日，鄧小平在全會上講話，提出在思想戰綫上反對和抵制精神污染的問題。



10.30 在布達佩斯舉行的第二十二屆世界體操錦標賽上，中國男子體操隊獲團體冠軍。



10.27 國務院總理趙紫陽視察廈門特區。圖為廈門。

"五筆字型"露臉

10.13 河南南陽人王永民研製的"五筆字型"電腦漢字輸入法，在北京勞動人民文化宮舉行的"中文信息處理國際研討會"的展覽會上作了演示。

以來賓自帶資料做樣本，操作員平均每分鐘輸入112個漢字。驚人速度令觀者嘆為觀止，"五筆字型"按字形輸入的方案和"詞語輸入"的特點令觀者折服。半月之內，"五筆字型"輸入法的發明者就爭取到了150份用戶協議。

建立鄉政府

10.12 中共中央、國務院發佈通知，指示各地農村建立鄉政府，以改革現行的政社合一體制。

通知指出，憲法已明確規定在農村建立鄉政府。並對鄉政府的建立作出具體規定：鄉的規模一般以原有公社的管轄範圍爲基礎；鄉的編制不得超過現在公社的人員編制；鄉幹部要逐步從農村優秀人才中選拔；應當同時建立鄉一級的財政和相應預決算制度，明確收入來源和開支範圍。

加入世界旅游組織

10.5 在印度新德里舉行的世界旅游組織第五屆全體大會通過決議，接納中國爲該組織的第一百零六個成員。

世界旅游組織成立於1975年，是聯合國的附屬機構，總部設在西班牙馬德里。該組織除舉辦旨在促進旅游事業的國際會議外，還編輯出版世界旅游業的資料，對旅游市場進行分析。它在墨西哥設有國際旅游高級培訓中心，爲成員國培訓中、高級旅游管理人員。

又一批"文革"紅人被定刑

11.2 北京市中級人民法院對曾在文化大革命中積極追隨和參與林彪、江青集團活動的戚本禹、遲群等人進行了判決。

原《紅旗》雜誌社歷史組組長戚本禹、原中央警衛部隊政治部宣傳科副科長遲群、原中央歌舞劇院芭蕾舞劇團演員隊副隊長劉慶棠、"文革"中央專案審查小組第一辦公室"劉仁專案組"及"彭真、劉仁專案組"副組長齊景和、原空軍某部副軍長和中央專案審查小組第三辦公室副主任趙登程等人，以反革命宣傳煽動罪、參加反革命集團罪、陰謀顛覆政府罪、誣告罪、"打砸搶"等不同罪名，分別被判處15至18年徒刑不等。



11.8 中華全國工商業聯合會五屆代表大會在京召開。



本月 臺灣的"立法委員"增額選舉中，由無黨籍人士組成的"黨外後援會"顯示出其影響力，他們提出的"解除戒嚴令"、"國民黨退出軍隊、檢警及司法機關"等政見被"中央選舉委員會"通過。執政的國民黨亦採用了更感性的競選做法，印製精美海報（如圖），加強宣傳。

步鑫生名聞全國

11.16 《人民日報》專題報道浙江海鹽縣襯衫總廠廠長步鑫生的改革事迹，稱之爲"一個有獨創精神的廠長"。

文章說，步鑫生解放思想、大膽改革、努力創新的精神值得提倡。其主要經驗是：甩掉產品包銷的"拐棍"，自己到市場上"創牌子"、"闖路子"；以"三新"（款式新、衣型新、裝潢新）、"一快"（轉得快）取勝；大膽改變現行制度，創造一套治廠辦法，激發職工主人翁責任感。此後，步鑫生成爲全國知名的企業改革家。

確定專業户標準

11.29 新華社報道，山西省應縣對全縣2萬餘户專業户的調查報告，分析農村專業户的組成成分和特徵。

隨着生産責任制的推行，有些農民在承包過程中從多種經營發展成重點突出的專業户。調查材料顯示，專業户主要由5種人組成：大、小隊幹部或當過幹部的社員，佔43%；回鄉知識青年和復員轉業軍人，佔42%；有一技之長的能工巧匠佔9%；會盤算、善經營、在"左"傾錯誤時期挨批受壓的"能人"，佔5%；歷史上有過各種問題或經營中有違法行爲的，爲數不足1%。



飼鴨專業户。

2 秦川接替胡績偉出任《人民日報》社社長。胡績偉、王若水被調離《人民日報》。

4 國務院決定1983年全國臨時免收布票，1984年不發布票。

5 首次全國毛澤東思想討論會在廣西南寧舉行。

5 中國文聯主席周揚就發表論述"异化"和"人道主義"文章作自我批評。

7 中央社會主義學院正式恢復。

7 全國首屆烹飪名師技術表演鑒定會在京舉行，一批優秀廚師、點心師獲獎。

7 中國當選為聯合國國際海事組織理事會成員國。

10 五屆全國政協副主席楊秀峰病逝。

11 國務院決定將打擊走私臨時領導小組改名為國務院打擊走私領導小組，谷牧任組長。

12 首都規劃建設委員會正式成立，北京市市長陳希同任主任。

14 中英關於香港問題第二階段第六輪會談在北京舉行。

14 解放軍空軍飛行員王學成駕殲5型戰鬥機從浙江飛往臺北松山機場，投奔臺灣當局。

14 亞非法律協會委員會接納中國為會員。

15 我國首個大型向量計算機系統通過國家鑒定。

18 韶山毛澤東紀念館對外開放。

19 國務院發出通知制止買賣、租賃土地。

19 胡厥文當選民建中央主席，胡子昂當選工商聯執委會主席。

22 周建人當選為中國民主促進會中央主席。

23 胡耀邦訪問日本，提出中日關繫4項原則"和平友好，平等互利，互相信賴，長期穩定"。中日兩國決定建立"中日友好21世紀委員會"。

28 加拿大總理特魯多訪問中國。

28 國務院決定立即制止和清理在廬山風景名勝區建房。

△ 海關總署決定放寬回國探親華僑進出口國境行李物品驗放尺度。

△ 中國工業合作協會經國務院批準恢復活動。

1　湖北省鄂西土家族苗族自治州正式成立。

1　國務院批準安徽省成立黄山市。

2　許德珩當選為九三學社中央主席。

3　我國首座分流式 4 層立體交叉橋在廣州區莊建成通車。

5　國務院學位委員會決定將軍事學列為國家學位的 1 個單獨門類。

7　中英關於香港問題第二階段第七輪會談在北京舉行。

14　史良當選為中國民主同盟中央主席。

15　國務院規定城鎮住宅標準，規定平均每套建築面積限制在 50 平方米以下。

15　臺灣當局宣佈電子工業產品已佔出口第一位。

15　“衝出亞洲走向世界體育展覽”在北京開幕。

17　國務院發佈《城市私有房屋管理條例》。

18　《人民日報》報道，沈榮顯等研製成“馬傳染性貧血弱毒疫苗”，為世界首創。

18　曹雪芹研究會在京成立，胡德平任會長。

21　王昆侖當選為中國國民黨革命委員會中央主席。

22　中國野生動物保護協會在京成立。

23　中國預防醫學中心在北京成立。

23　中國奧委會宣佈將派代表團參加第十四屆冬季奧運會和第二十三屆夏季奧運會。

24　臺灣工業技術研究院研製成第一部有視覺及辨認能力的智慧型機器人。

25　中共中央黨校創辦的《理論月刊》創刊。

26　郵電部發行《毛澤東同志誕辰九十週年》紀念郵票。

26　設在毛澤東紀念堂内的毛澤東、周恩來、劉少奇、朱德紀念室正式開放。

29　國務院頒發《防止船舶污染海域管理條例》、《海洋石油勘探開發環境保護管理條例》。

30　國務院發出通知，強調由對外經貿部統一領導和歸口管理全國外經外貿業務。

31　第二次全國環境保護會議在京召開，副總理李鵬要求，到本世紀末力爭全國環境污染基本得到解決。

12.6　澳門中華總商會首領、知名人士何賢病故。圖為何賢早年在北京與劉少奇會面時留影。





本月　香港知名長跑家祈賦福由北京跑至香港，為傷殘人籌款。

制定政策　確保科學技術發展

本月　全國科技工作會議公布了 6 條科學研究政策：

1. 自然科學和技術是沒有階級性的，不要把人類新成果當成异端邪説、“資産階級糖衣炮彈”。2. 應認真了解、研究邊緣科學，做到吸收精華，揚弃糟粕。3. 論證重大决策可行性時，應實事求是，暢所欲言，不能把與領導意見不一説成同黨不保持一致。4. 不要因社會制度不同就拒絶研究和借鑒國外管理經驗。5. 要提倡自由討論，科研工作中要允許有一部分自由選題，要進行人才流動和自由組合試驗，不要把這些説成“資産階級自由化”。6. 要開展必要的批評與自我批評，但不要在科研中提反對精神污染。

民間文學評獎

12.15　全國民間文學作品評獎授獎大會在北京舉行，這次活動是共和國建國後第一次各民族文學作品的評獎活動。

來自 56 個民族的從 1979 年到 1982 年的民間文學創作作品被推薦參加此次評比，其中有 36 個民族的 14 種民族文字的 86 部作品獲獎。《格薩爾王傳·霍嶺大戰之部》(藏族史詩，藏文)等 7 部作品獲得一等獎。

“銀河”巨型電子計算機研製成功



巨型“銀河”計算機。

12.21　據新華社報道，中國自行設計研製成功的第一臺每秒向量運算 1 億次以上的超高速巨型計算機系統——“銀河”億次計算機在長沙通過國家鑒定，填補了國内空白。

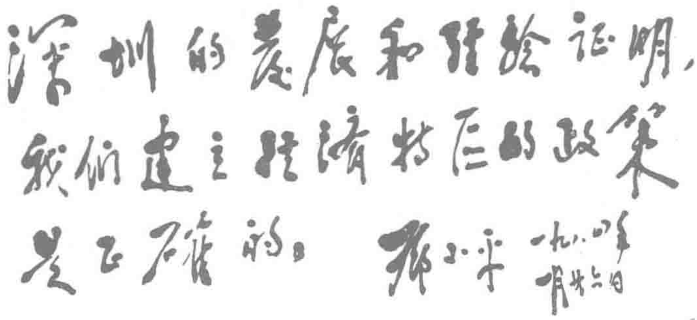
“銀河”機由主機、海量存貯器、維護診斷計算機、用户計算機、電源系統、各種外部設備及軟件構成，其存貯量達幾佰萬字。它能在地質勘探、天氣預報等科研項目中進行科學計算和數字處理。該機在某些方面達到了國際水平。

布票取消了

12.1　商業部通告全國：敞開供應棉布、絮棉，取消布票。這表明：中國人的穿衣用布問題已有明顯改善。

中國大陸使用布票，起於 1954 年 9 月 9 日政務院的《關於實行棉布計劃收購和計劃供應的命令》。因爲當時市場緊張，全國人均佔有棉花和棉布分别爲 3.6 斤和 21.4 尺。隨着農業的發展、棉花大幅度增産和化纖工業的崛起，棉花、棉布、化纖布越來越充裕，1982 年人均佔棉布和化纖布均超過 30 尺，在這種情况下，布票顯然已成多餘之物。

鄧小平視察深圳、珠海



鄧小平爲深圳特區題詞。

1.24 本日至 29 日，鄧小平視察了深圳、珠海，並分別題詞："深圳的發展和經驗證明，我國建立經濟特區的政策是正確的。"

"珠海經濟特區好。"

說："到深圳一看，給我的印象是一片興旺發達。深圳的建設速度相當快……蛇口工業區更快，原因是給了他們一點權力。""他們的口號是'時間就是金錢，效率就是生命'。"

他表示，"特區搞好了，將來海上石油開發會有生意做。特區將成爲開放的基地，不僅在經濟方面、培養人才方面得到好處，而且會擴大我國對外影響。"



1.1 汕頭大學舉行奠基典禮。該校由香港富商李嘉誠倡議興辦，他先後為此捐贈了 1.7 億港元。圖中左為李嘉誠。

北京吉普汽車有限公司開張

1.15 中國汽車工業的第一家中外合資企業北京吉普汽車有限公司宣告開業。

1979 年 1 月，經美籍華人、美國友昇公司董事長沈堅白的牽綫搭橋，成立於 1958 年的北京汽車製造廠和美國第四大汽車製造商——美國汽車公司簽訂了合資辦廠的意嚮書。歷時 4 年半的洽談最終達成協議。北京吉普汽車有限公司注册資本爲 5103 萬美元，中方佔 69.65％，美方佔 31.35％，合營期爲 20 年。

异化理論之爭

本月 胡喬木發表《關於人道主義和异化問題》，批駁"社會主義异化論"。

"异化"討論起自 80 年代初。在 1963 年，人道主義受批判。"文革"後，理論工作者對人道主義重新思考。1980 年 10 月 29 日，天津舉行"人性和人道主義學術討論會"，與會者認爲，人性和人道主義並非資產階級專有。王若水說："'文革'是最大的异化"，"社會主義社會也有异化問題"。

出租車司機罷駛 港島交通秩序一片混亂

1.12 香港"的士"紛紛罷駛，導致港九與新界交通癱瘓，並引發治安騷亂。

罷駛的原因是港英政府突然大幅度增加出租車車牌費及首次登記費。儘管此舉出臺前後民間反對意見已甚激烈，但港府執意實行，導致矛盾激化，觸發了大罷駛。

罷駛導致交通癱瘓，街上圍觀者密集，部分歹徒趁機搶劫滋事，有關方面出動防暴警察鎮壓，以維持秩序。

爲避免引起更大混亂，翌日全體出租車司機主動復駛。



罷駛的"的士"阻塞了各處交通要道。

1984·1

1 中國正式成為國際原子能機構的成員國。

1 中國政府承認文萊蘇丹政府。

1 中國工商銀行成立。

2 《瞭望》改為週刊。

5 國務院頒佈中國首部城市規劃、建設的法規《城市規劃條例》，規定大、中城市劃分標準為 50 萬人口，20 萬人口以下為小城市。

6 輕工業部烟草專賣局獲準改為國家烟草專賣局，與中國烟草公司共為一套機構、挂兩塊牌子。

7 菲律賓總統夫人伊梅爾達·馬科斯訪華。

10 國務院發佈《進口貨物許可證制度暫行條例》。

10 國務院總理趙紫陽應邀開始訪問美國、加拿大。

15 臺灣小提琴家林昭亮、上海鋼琴家李堅和中央樂團交響樂隊在北京同臺演出。

16 世界野生生物基金會捐款 10 萬美元，用以搶救中國的大熊貓。

16 我國第一套兒童附捐郵票發行。

17 新華社訊，中紀委發出通報，要求各地黨組織堅決克服官僚主義作風，打擊糧食系統的經濟犯罪活動。

18 《人民日報》報道，新疆最大的一個古墓群在天山南麓出土。

21 國務院決定將其口岸工作領導小組改名為國務院口岸領導小組，李鵬任組長。

23 國務院發佈《工礦產品購銷合同條例》和《農副產品合同條例》。

24 中國第一座現代化大型歌舞劇院——中國大劇院落成並交付使用。

27 中共中央軍事委員會頒佈《中國人民解放軍紀律條令》。

28 國務院發佈《進出口商品檢查條例》。

29 中國成功發射 1 顆試驗衛星。

△ 中國國際廣播電臺開辦以外國人為對象的英語廣播。

△ 南京《江海學刊》發表費孝通文章《小城鎮大問題》。

△ 越南軍隊頻繁在廣西、雲南邊境武裝挑釁，造成多起流血事件。

1984·2

1　中國和荷蘭外交關繫由代辦級恢復為大使級。

5　中顧委常委、著名戰將粟裕在北京逝世，終年 76 歲。

6　國務院成立農村商品流通體制改革研究小組。

7　國務院全國工業普查領導小組成立。

7　澳大利亞總理霍克訪問中國。

7　國際奧委會決定授予中國奧委會主席鍾師統銀質奧林匹克勛章。

10　國際文化出版公司在北京成立。

11　新華社訊，國民黨元老于右任的 2 本著作《于右任詩詞集》、《于右任墨迹選》在大陸出版發行，這是大陸首次出版國民黨重要軍政人員著作。

13　萬里率中國政府代表團赴莫斯科參加蘇聯最高蘇維埃主席團主席安德羅波夫的葬禮。

14　著名民族實業家周叔弢病逝。

14　133 名大陸自學者獲得首批大專畢業證書。

14　中國青年陸曉萍設計的鼠年圖案，在“國際衛生通信組織”電傳機圖案設計大獎賽中獲得第一名。

15　《陳雲文選》（1926—1949 年）今日起在全國發行。

18　中共中央綠化委員會通過“中國植樹節節徽”和《中國綠化基金會章程》。

18　1983 年全國十佳運動員評選揭曉，朱建華、郎平、郭躍華、吳數德、宋曉波、徐永久、曹燕華、童非、欒勁、郭永林入選。

21　全國電子工業廳（局）長會議指出中國電子工業發展重點是軍事電子裝備、大規模集成電路和電子計算機。

24　鄧小平主張多開放港口城市。

26　浙江省委充分肯定海鹽襯衫廠總廠廠長步鑫生的改革創新精神。

27　《瞭望》雜誌刊載曹思源的文章，主張長期虧損企業應作破產處理。

27　國務院發佈《關於農村個體工商業的若干規定》。

△　全國青聯、學聯和中日友協發信邀請 3000 名日本青年來華參加聯歡活動。

以市轄縣：行政架構新變動

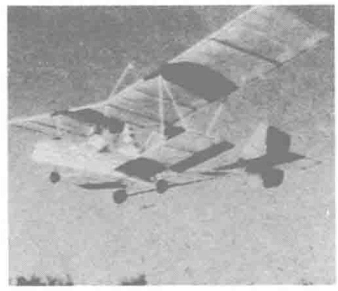
本月　省以下地方行政架構初步完成大變動，原由地區行署轄縣的行政體制逐漸改爲中心城市轄縣的行政體制。迄今，全國 286 個城市中，已有 121 個市管轄 541 個縣，約佔全國 2000 多個縣的 1／4 以上。在經濟不發達地區，則暫時保留地區行署。

新體制意在以城市爲中心，以農村爲原料基地，統一規劃發展，加强城鄉經濟聯繫，促進農工商結合和農村科學文化副業的發展，精簡機構。

伴隨這一地方行政體制的變動，在經濟發達地區，省轄中等城市的政府和地區行署合併以後，由市一級管理所轄區域内的縣和企業，省一級不再直接管理工業企業。



2. 24　香港立法局非官守議員羅保表示：立法局非官守議員將於 3 月 14 日立法局會議上提出下列動議：“任何有關香港前途之建議在未達成最後協議之前，必須在本局辯論”。“羅保動議”引起香港各界震動。圖為羅保在接受采訪。



“蜜蜂”號飛機。

“小蜜蜂”超輕型機飛進農民家

本月　河南省新鄉縣七里營鄉劉莊村花了 1.95 萬元向北京航空學院訂購了 1 架“蜜蜂 3 號”超輕型飛機，準備將其用於本村及周圍村莊糧、棉田的噴藥、施肥、飛機播樹、草種等。這是中國農民購買的第一架農用飛機。

該飛機屬雙翼雙座超輕型，全機長 6 米，機高 2.6 米，最大載重量爲 100 公斤，最遠航程爲 215 公里。該飛機定於下半年交貨，劉莊村決定選派村里有文化的青年農民到航空學院接受培訓，以便日後能駕駛自己的飛機。



2. 13　欒菊杰在第二十三屆世界女子花劍決賽中奪得冠軍。

臺灣：蔣經國選中了李登輝

2. 15　在臺北，國民黨召開十二屆二中全會，“總統”候選人蔣經國提名李登輝爲“副總統”候選人。蔣經國近年來一直刻意栽培李登輝做自己的接班人。

今年，臺灣“中華民國”第六屆“總統”任期已到。2 月 14 日，國民黨召開中央全會，討論第七任“總統”的國民黨候選人問題，中央評議委員會提名蔣經國爲候選人，獲一致通過。今日，蔣經國提名李登輝爲新搭檔，亦獲全會一致通過。

李登輝現年 61 歲，是臺灣本土人，農業專家出身。1972 年，蔣經國任“行政院長”，即提拔任李登輝任“政務委員”。隨後李的政治行情一直穩步上漲。1978 年，蔣經國任命李登輝爲臺北市“市長”，1981 年，李登輝被提昇任“臺灣省主席”。



李登輝。

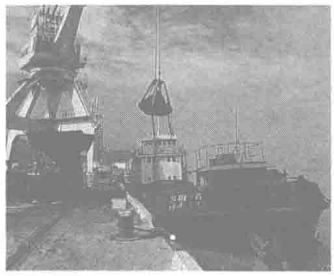
1984·3

開放14個沿海城市

3.26 中共中央和國務院召開沿海部分城市座談會，建議進一步開放14個沿海港口城市。它們是：大連、秦皇島、天津、烟臺、青島、連雲港、南通、上海、寧波、溫州、福州、廣州、湛江、北海。

這些沿海城市擁有7000多萬人口，是中國經濟文化最發達的地區，交通方便，工業基礎較好，科技力量較强。實行進一步開放，即擴大這些城市對外經濟活動的權力，放寬吸引外資項目的審批權限，對到這些城市投資辦廠的外國人士、華僑、港澳臺同胞及其公司、企業給予政策上的優惠，以充分發揮這些城市的優勢。


上海外灘。


溫州龍灣。


南通經濟技術開發區。


寧波電廠。

殘疾人福利基金會

3.15 中國殘疾人福利基金會在北京正式成立。基金會的任務是呼籲社會關心殘疾人的勞動、生活、康復醫療和教育，爭取有關方面制定相應的法律和規定；籌集、管理和使用殘疾人福利基金；開展殘疾預防的宣傳教育；開展與國際殘疾人組織等的友好往來和相互合作。

該會得到社會各界的大力支持和幫助，一年就募得社會捐款1500多萬元。

首屆"梅花獎"揭曉

3.29 經專家評選和群衆投票，中國戲劇界首屆"梅花獎"評選結果揭曉。

獲獎的10名戲曲演員是：張繼青、葉少蘭、任銀心、曉艇、劉長瑜、李維康、郭澤民、谷文月、劉玉玲、于曼玲。獲獎的5名話劇演員是：李雪健、尚麗娟、劉文怡、馮憲珍、蔣寶英。

中日21世紀委員會成立

3.24 中日友好21世紀委員會成立，中日關繫進一步密切。

該委員會是中日兩國政府的諮詢機構，它的任務是根據中日政府聯合聲明和中日和平友好條約的基本原則，遵照"和平友好、平等互利、相互信賴、長期穩定"的原則，從政治、經濟、文化、科技等角度，研究中日睦鄰友好關繫長期穩定發展的途徑，並向兩國政府提出建議。雙方委員會的日常工作機構分設在中國外交部亞洲司和日本外務省亞洲局。中方首席委員爲共青團中央第一書記王兆國，日方首席委員爲石川忠雄。該委員會決定每年舉行1次會議，輪流在兩國舉行。



3.12 新華社訊，首鋼、北京電冰箱廠（左圖）、北京鐵路局、天津新港船廠、西安潞安礦務局王莊煤礦、上海第十七棉紡織廠、上海電機廠、江蘇太倉化肥廠、二汽、湖南醴陵國光瓷廠獲1983年度"企業管理優秀獎"。

1 國務院、中共中央紀委發出嚴格限制去深圳經濟特區人員的通知。

3 中國選手李小平在巴黎舉行的體操大獎賽中，獲得男子個人全能冠軍。

4 新華社報道，遵義會議的若干情節已經弄清，時間應為1935年1月15日至17日，與會者20人。

4 新華社訊，中國第一個天然狩獵場——黑龍江伊春市桃山天然野生動物飼養狩獵場正式對外開放。

5 國務院、中央軍委要求清理和換發印有華國鋒像或題詞的獎狀、喜報和證書。

5 國家主席李先念開始對巴基斯坦、約旦、土耳其和尼泊爾進行訪問。

7 中國奧委會正式申請舉辦1990年第十一屆亞運會。

7 中國和德意志聯邦共和國之間的民用空間科學技術合作定議定書在波恩簽字。

14 中國工商銀行決定發放10億元無息或低息的貼息貸款，支持優質名牌產品的生產。

14 中國最高人民法院代表團首次參加"國際上訴法院法官會議"。

19 教育部計算機軟件研究與開發中心在北京成立。

19 我國宣佈對各類成人高等學校實行由省、市、自治區統一招生考試的新辦法。

19 全國性的電話號簿《中國電話號簿》首次公開發行。

23 日本首相中曾根康弘訪問中國。

25 中國選手李玲蔚在1984年全英羽毛球公開賽中奪得女子單打冠軍，林瑛和吳迪西奪得女子雙打冠軍。

28 國務院決定首批從16個部門和4個省抽調363名科技骨幹，支援13個國家重點建設項目。

29 《人民日報》報道，天津市靜海縣大邱莊改革見成效，人均收入從1978年的167元增加到1983年的1266元。

30 全國戲曲廣播劇首次評選揭曉，京劇《深情》等15個節目獲優秀獎。

31 由德舒什夫人率領的歐洲議會對華關繫代表團，應邀對中國進行訪問。

1984·4

1 澳門旅游娛樂有限公司接管經營逸園跑狗場。

1 民辦大型聯合企業——重慶民生輪船公司恢復營業。

2 各國議會聯盟理事會正式接納中國人民代表大會為該聯盟的成員。

3 中共中央總書記胡耀邦到河南、湖北考察。

5 新華社訊，中國自行編譯的第一部《列寧全集》今年開始出版。全集共60卷，將於1990年出齊。

6 勞動人事部公佈：1983年底中國城鎮待業人員總數為270萬人，降至5年來的最低點。

6 國務院發佈《中華人民共和國居民身份證試行條例》。

10 外貿部宣佈自即日起對10種商品實行出口許可證管理。

10 新華社訊，中國第二歷史檔案館負責人表示歡迎臺灣學者前來查閱、參觀。

11 第四屆全國優秀電視劇飛天獎評選揭曉，《高山下的花環》等18部電視劇得獎。

12 新華社訊，中國邊防部隊連續數日炮擊越南軍事設施數百處，進行自衛反擊。

13 中國選手王群在第六屆世界業餘圍棋錦標賽中獲冠軍。

13 臺灣中華航空公司012次班機順利完成環球首航。

18 國務院決定今後一般工程都要實行招標辦法建設。

19 毛澤東前妻賀子珍逝世，終年75歲。

21 國務委員姬鵬飛在會見香港社會活動家時說，1997年後，港臺關係保持不變。

22 曹雪芹紀念館開館典禮在北京香山舉行。

22 深圳蛇口工業區對領導班子進行信任投票，決定其去留。

30 海關總署、財政部、外貿部決定從本年5月1日起實行《中外合資經營企業進出口貨物的監管和徵免稅規定》。

30 全長362公里的天（水）蘭（州）電氣化鐵路通車。

30 新華社報道，我國首次設計、制造的無人機倉貨船"海皇·碧玉"號交付使用。

30 華羅庚被授予美國全國科學院外籍院士稱號。

△ 臺北長庚醫院完成亞洲第一例人體胰臟移植手術。

"王寬誠基金會"

4.1 香港巨富王寬誠拿出自己的一半資産——1億美元作爲"王寬誠基金會"的基金，幫助中國大學畢業生出國攻讀博士學位。

王寬誠生於浙江寧波。1936年，他在上海與人合辦鐘廠，生産的"三五"牌時鐘蜚聲中外。不久又開設維大洋行，其自訂自銷和代客訂貨的經營手法使維大洋行增值10倍。1947年，王寬誠遷居香港，設立維大洋行有限公司，並先後在倫敦、紐約等地設分公司，隨後又創立幸福企業有限公司。

濰坊國際風箏會

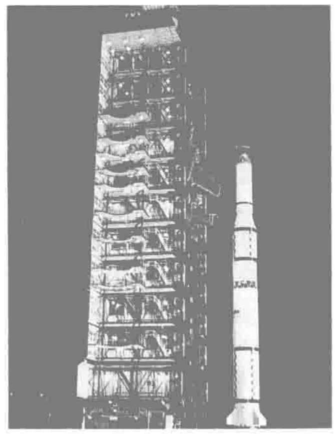
4.1 第一屆國際風箏會在山東省濰坊市舉行。

參加本屆國際風箏會的有日本、美國、英國、香港等10個國家和地區的15個代表隊及濰坊的2個代表隊。

中國是風箏的故鄉，放風箏的歷史十分悠久，傳說第一隻木鳶是由魯班製成的。五代時期的李鄴在紙鳶上繫上竹笛，風入竹笛，聲如箏鳴，因此得名。風箏會活動深受民間喜愛。以本屆爲開始，以後每年的4月1日，濰坊市都將舉行國際風箏會。



4.26 美國總統羅納德·里根和夫人抵達北京，開始對中國進行訪問。圖為里根和鄧小平會晤。



火箭發射基地。

發射首顆同步衛星

4.8 中國成功地發射第一顆同步試驗通信衛星。該衛星16日18時27分57秒正確定點在東經125度赤道上空。

通信衛星是一種起通信中繼站作用的人造地球衛星，主要用於接收和轉發電話、廣播、電視等無綫電信號，這是國際上從60年代發展起來的一種現代化通信手段。它分3類：與地球不同步的、與地球同步的、與地球同步定點的。中國這次發射的是第三類，它飛行在赤道上空3.6萬公里高的軌道上。衛星上儀器設備工作良好，通信、廣播和電視傳輸等試驗進行正常。

王海容復出

本月 江青集團倒臺後，因受其牽連而被停職的原外交部副部長王海容，就任國務院參事室副主任之新職。王海容是毛澤東的表侄孫女，是共和國外交界昇遷最快的外交官，也是50餘位現任和已卸任外交部副部長中的唯一女性。江青集團倒臺後，王海容被停職接受審查，後轉至中央組織部調配局，並在中央黨校學習和等待分配。

獎金不"封頂"

4.16 爲打破平均主義，國務院通知，獎金發放要同企業的經濟效益挂鈎，企業在全面完成國家計劃、稅利增加的前提下，發放獎金可以不"封頂"。取消"封頂"後，實行獎金徵稅辦法，企業全年發放獎金在2個半月標準工資以上的，2.5至4個月以內徵稅30%，4至6個月的徵稅100%，超過6個月的徵稅300%。這一辦法先在礦山、搬運、建築行業實行，其他行業待實行利改稅第二步改革時，再逐步展開。

廣東核電站開工

4.2 廣東核電站在大亞灣麻嶺角破土動工。

它是中國第一座大型核電站，總投資爲30億美元，總裝機容量爲180萬仟瓦，年發電量爲100億度。核電站的施工期爲6年，第一套發電機組將於1989年投産，第二套機組將於1990年建成。屆時每年將向香港供電70億度。

有關專家認爲，該核電站建成以後，對促進廣東省工農業生産的發展，以及促進深圳特區和香港的經濟繁榮，將起重大的作用。



本月 中國科學院計算中心軟件工程師萬潤南（左一）聯合其他科技人員，貸款2萬元創辦北京四通集團公司。

設立環保委

5·8 國務院成立環境保護委員會。李鵬任主任。

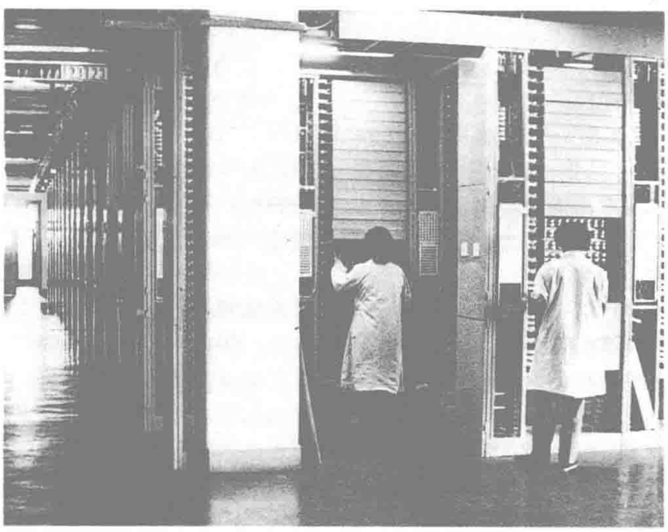
該委員會要求，凡新建、擴建、改建和技術改造的項目都應嚴格執行防治污染和保護生態環境的措施。正在建設或已經投産的項目，一律要採取防治污染的措施。各地有關部門及企業，每年應拿出更新改造資金的7%，用於污染治理。工礦企業可用5年不上交的産品利潤來治理污染。

俞國華“主閣”

5·25 蔣經國在臺灣當局“立法院”投票同意俞國華出任“行政院長”之後，正式發佈命令，特任俞國華爲“行政院長”。

俞國華隨後發表書面講話說，他將以臨深履薄的心情接受任命，決心以樂觀奮鬥的精神，積極進取的作法，開創國家新境界。

28日，國民黨中央常務委員會批準了新閣員名單。



本月 天津自動電話局正式啓用。

解放軍將駐香港

5·25 鄧小平在會見出席六屆人大二次會議的港澳區代表和出席全國政協六屆二次會議的港澳區委員時强調：

中國在恢復行使對香港的主權之後，中國政府有權在香港駐軍，這是維護中華人民共和國領土的象徵，是國家主權的象徵，也是香港穩定和繁榮的保證。

國有企業再擴權

5·10 國務院決定進一步擴大國營工業企業自主權。

新措施包括：1. 企業可自行安排增産國家建設和市場需要的産品。2. 除國家特殊規定不準自銷者外，其他的可以自銷。3. 企業對自銷的工業生産資料，有權自定價格。4. 企業有權選擇供貨單位。5. 企業可將留成所得的資金，自行支配使用。6. 企業有權把多餘、閑置的固定資産出租和有償轉讓。7. 企業有權自行確定機構設置和人員配備。8. 廠級行政副職、中層幹部可由廠長提名和任免。9. 可根據自己的特點自選工資形式。10. 企業有權參與或組織跨部門、跨地區的聯合經營。

大熊貓紀念金幣

5·23 中國人民銀行決定對外限量發行面值爲1000元的大熊貓紀念金幣。這是中國迄今發行的最大面值的紀念金幣，它直徑70毫米，重量12盎司，含純金12盎司。

紀念幣正面圖案爲北京天壇祈年殿，背面圖案爲大熊貓與青竹。這種紀念金幣由中國造幣公司精工鑄造，美國大熊貓金幣公司負責國外總經銷。中國造幣公司向中國野生動物保護協會損贈10萬元，以資助搶救大熊貓的行動。

1 中國第一條高原鐵路——西（寧）格（爾木）鐵路正式交付營運。

4 中共中央總書記胡耀邦訪問朝鮮。

5 中國運動員閻紅、徐永久在挪威國際競走邀請賽中雙雙打破女子5公里競走世界紀錄。

8 我國第一個港口經濟聯合體由上海港和寧波、南通、張家港組成。

12 中國少年科學獎基金會成立。

12 《人民日報》報道，江蘇泗洪縣發現4顆古猿牙齒化石，距今約1000萬年，是迄今中國發現年代最古的古猿化石。

13 《中華人民共和國消防條例》公佈，自10月1日起施行。

15 六屆人大二次會議決議恢復軍銜制。

15 六屆人大二次會議在京召開，會議通過的政府工作報告提出，利改税第二步改革從1984年第四季度開始。

17 中國女子羽毛球隊首次參加尤伯杯羽毛球賽，奪得冠軍。

17 前中國人民大學校長成仿吾病逝。

17 我國首家中外合資經營的現代化製藥廠——中國大冢製藥有限公司在天津建成投産。

18 中共中央辦公廳、國務院辦公廳發出通知，決定在大連、常州兩市進行廠長負責制試點。

18 建國以來第一次全國少年兒童詩歌競賽評選揭曉。

20 斯里蘭卡總統賈亞瓦德納訪問中國。

21 中共中央同意在武漢市進行經濟體制綜合改革試點。

24 國務院決定成立國家機關和工業領導體制改革小組，副總理田紀雲任組長。

26 中國女子競走隊在意大利米蘭舉行的第一屆世界級女子競走國際比賽中獲得成年組10公里公路賽團體冠軍。

27 巴西總統菲格雷多訪問中國。

31 《民族區域自治法》和《兵役法》公佈，自1984年10月1日起施行。

△ 上海文藝出版社出版《中國新文學大系》。

1984·6

1　上海、天津、廣州、青島、大連和武漢6個海事法院成立，10月1日起受理案件。

1　趙紫陽獲第二屆國際兒童和平獎授獎大會向世界領袖頒發的兒童和平獎。

2　第七屆電影百花獎和第四屆電視金鷄獎在濟南頒獎。《咱們的牛百歲》等片獲獎。

5　勞動人事部在北京成立人才交流諮詢服務中心。

5　首屆青年文學創作獎揭曉，《哦，香雪》等獲獎。

6　在維也納舉行的國際原子能機構理事會會議通過決議，指定中國為下屆理事會成員國。

7　臺灣當局禁止出境臺胞前往大陸觀光探親。

9　深圳赤灣碼頭正式對外開放。

9　國務院決定在北京大學、中國人民大學、清華大學、上海復旦大學等22所重點高校試辦研究生院。

10　新華社訊，中共中央書記處最近討論了大齡青年的婚姻問題，要求各級黨組織重視、關心這個問題。

16　在北京舉行的黃埔軍校建校60週年紀念會宣佈成立黃埔軍校同學會，推舉軍校第1期學生徐向前為會長。

19　新華社訊，中國第一個萬立方米級高空科學氣球系統建成。

19　中國長城杯國際足球錦標賽在北京舉行，聯邦德國曼海姆隊和中國一隊分獲冠亞軍。

20　新華社訊，廣州電子技術研究所青年林才松研究成功FMB微型中文語詞處理機，在中文信息處理技術方面取得重大突破。

21　全國職工讀書活動經驗交流會在北京舉行。

21　國家科委完成了對60項重大科研發明獎的審查和批準工作。

23　海南島南端的三亞港對外籍船舶正式開放。

29　聯合國開發計劃署管理委員會決定1985—1989年內向中國提供5000萬美元援助，以幫助中國控制人口。

30　澳門政府通過《文物保護條例》。

△　北京東風市場開設夜市。

香港資本主義50年不變

6.22　鄧小平在會見香港知名人士時承諾，在收回香港後，將保證其資本主義制度和生活方式50年不變。

鄧說："1997年恢復行使對香港的主權後，香港現行的社會、經濟制度不變，法律基本不變，生活方式不變，香港自由港的地位和國際貿易、金融中心的地位也不變。""北京除了派軍隊以外，不向香港特區政府派出幹部。"1997年後，香港資本主義制度還要繼續多久，我說，如果繼續15年太短了，索性講50年吧！50年以後再說。"



東方之珠香港。



6.25　美國華裔蔡雲輔駕駛1架單引擎小型飛機從舊金山升空，開始橫渡太平洋。這次航行分4站，首站抵檀香山，航程2170海里，第二站飛抵馬吉拉小島，航程1985海里，第三站抵塞班島，航程1748海里，終點站中國臺北市，總計飛行54小時25分，創下5個世界紀錄。

"玻璃大廈"營業

6.20　座落在北京農業展覽館北側、有"玻璃大廈"之美稱的長城飯店建成開業。

美籍華人沈堅白1981年來北京時，感於北京飯店設施的落伍，遂與人合資，着手興建具有國際水準的長城飯店。

長城飯店俯視呈Y字型，共23層，飯店設有屋頂花園、影劇院、室內游泳池、健身房、彈子房、屋頂網球場等設備，在其宇宙夜總會裏，還有來自菲律賓的樂隊的表演。

《良友》在港復刊

6.1　《良友畫報》再次在香港復刊。

該刊由伍聯德創辦於1926年，是中國第一本綜合性大型畫報，抗戰期間一度停刊，後於1945年在香港復刊，至1968年再度中輟。

復刊後的《良友》爲8開本，彩色印刷，每期60頁，除銷港、澳外，并分銷東南亞、美國、加拿大和歐洲、澳大利亞等地，擁有一批相當固定的華人讀者。

朱建華再破紀錄



朱建華跳過2.39米。

6.10　來自上海的跳高運動員朱建華，在德意志聯邦共和國埃伯斯塔的國際跳高比賽中，越過了2.39米的高度，又一次打破該項目的世界紀錄。

朱建華在短短12個月的時間內，已3次刷新男子跳高世界紀錄。

由於朱建華前2次世界紀錄都是在國內舉行的比賽中創造的，因此在此之前，國外體育界有關人士及評論認爲，朱建華衹能在中國的運動場上，纔可能創造世界最好成績。朱建華此次在埃伯斯塔破下的新紀錄，證明了上述斷言的偏頗和武斷。

中國人在奧運會作零的突破

7.28 第二十三屆奧林匹克運動會在美國洛杉磯開幕。在比賽的第一天，中國射擊選手許海峰奪得本屆奧運會的第一枚金牌，這也是中國第一次在奧運會上贏得金牌，實現了“零的突破”。

自 1952 年以來，共和國首次派出體育代表團參加奧運會。本屆的代表團共 253 人，參加 16 個項目的比賽。最後，共贏得 15 枚金牌、8 枚銀牌、9 枚銅牌，金牌數名列第四位。

在歷時 16 天的比賽中，中國女排衛冕成功，奪得“三連冠”。李寧奪得自由體操、鞍馬、吊環 3 枚金牌等 6 枚獎牌，成爲本屆奧運會贏得獎牌最多的運動員。曾國強、吳數德、陳偉強、姚景遠奪得 4 枚舉重金牌，許海峰、李玉偉、吳小旋奪得 3 枚射擊金牌，樓雲、馬燕紅、欒菊杰、周繼紅各獲 1 枚金牌。

中國在本屆奧運會取得的輝煌成績令海內外同胞揚眉吐氣，也令世界震驚。西方十大通訊社都爲此發了專電，稱之爲“中國 5000 年來歷史上的一次壯舉”。


許海峰奪得本屆奧運會第一枚金牌。


李寧奪得 3 枚金牌。


中國女排擊敗美國隊獲得冠軍。

國企首次股份化

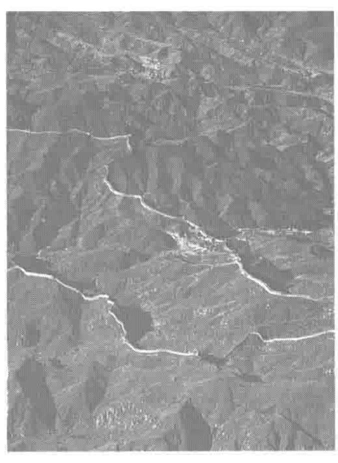
本月 共和國建國後中國大陸第一家股份制公司——北京市天橋百貨股份有限公司成立。該公司的前身是成立於 1953 年的全民所有制企業天橋百貨商場。

北京天橋百貨商場股份化後，商場的全部資產存量包括固定資產和流動資金將折算成股份，作爲國家股；企業資產增量，則由向本商場內的職工和社會上的其他企業以及個人公開發行股票募集，作爲社會股。

全國募捐修長城

7.5 《北京晚報》、《北京日報》、《經濟日報》、《工人日報》等聯合發起“愛我中華，修我長城”募捐活動。僅 1 週時間就收到捐款 40 萬元，大大超過原計劃的 15 萬元。

9 月 1 日，鄧小平題詞“愛我中華，修我長城”，帶來新一輪募捐熱。爲鼓勵捐獻，贊助委員會決定：個人贊助 500 元以上者，在長城上刻名紀念；贊助 20 萬元以上的機構或個人，可用捐款包修 1 座城臺，單獨樹碑留念。


萬里長城。

4 廣東省珠海市灣仔辟為向澳門開放的客運口岸。

5 中國國際文化交流中心理事會在京成立。

5 武季梅和高春林研究創造成功 1 種具有國際先進水平的、能準確描述人體運動語言的工具——“定位法舞譜”。

5 黃文貴、鄧學文在華盛頓舉行的 1984 年世界青年摔跤錦標賽中各獲 1 枚金牌。

7 高校試辦委托培養學生。

9 電子計算機藏文文字處理系統在蘭州研製成功。

11 國務院決定在沈陽市、大連市、南京市進行經濟體制改革試點。

11 中國第一次全國包裝和食品機械展覽會在北京開幕。

12 首屆中國青少年電子計算機夏令營開營式在京舉行。

13 國務院通知，從 10 月 1 日起，在全國普遍實行利改稅第二步改革。

14 《陳雲文選》第二卷出版，並於 15 日起陸續發行，該書收入陳雲從 1949 年 8 月至 1956 年 7 月的著作 52 篇。

16 國務院決定設特區辦公室。

16 中共中央要求全國爭取在 1984 年內把“文革”中查抄財物遺留問題處理完畢。

17 全國科技幹部管理工作座談會在京舉行，確定促進人才流動的 5 項措施。

18 香港總督尤德發表“代議政制綠皮書”，首次提出以間接選舉方式選舉部分立法局議員。

19 新華社訊，50 個城市建立起全國性的經濟信息網。

20 《人民日報》報道：中共中央書記處決定，今後中央原則上衹管下一級的主要領導幹部，適當下放幹部管理權限，採取分級管理，層層負責辦法。

20 張建一、詹曼華在第三屆維也納國際歌劇歌唱家比賽中同獲第一名。

24 中國沿海開放城市經濟技術開發總公司在北京成立。

29 中國民主促進會主席周建人在京逝世，終年 96 歲。

△ 珠江口和北部灣雷州半島附近部分海域出現紅潮。

△ 為緩解青年結婚住房之急，上海、北京等城市相繼建起一批青年公寓。

1984·8

1 首次全國"雙擁"先進代表大會在京召開。

1 海關總署決定從即日起準許華僑等回國與探親的旅客攜帶微型計算機進口。

5 17個城市在哈爾濱召開換房工作經驗交流會。

6 中國散文學會在天津成立，吳組湘任會長。

7 南疆鐵路吐魯番至庫爾勒段交付使用，該段全長476公里。

10 世界針炙學會聯合會籌委會在北京成立。

10 第一屆全國雜技比賽在蘭州舉行，鄭州女演員孔紅文獲金牌。

11 中共中央顧問委員會副主任李維漢在北京病逝。

13 李錫銘、陳希同任北京市委書記。

13 去年5月自大陸劫機投奔南韓的卓長仁等6人抵達臺灣。

14 外交部強烈抗議南朝鮮提前釋放卓長仁等6名中國大陸劫機犯，並將其交給臺灣當局。

15 中國第一家電子聯合公司——中國環宇電子聯合公司在河北石家莊市成立。

15 中國第一家傳播現代管理學的報紙——《最優化報》在上海出版。

16 聯合國世界知識產權組織在北京舉行儀式，授予中國國家科委顧問武衡1枚發明和創造金質獎章。

20 中國經濟法研究會成立。

20 黃河6省區青年營造黃河防護林工程首次協調會在山西召開。

24 中國專利局宣佈，外國專利申請者申請專利優先權期限，一律從1985年4月1日以前半年算起。

27 我國第一個由中央和地方合作發展有色金屬工業的協議在甘肅省金昌市簽字。

31 中國中日關繫研究會在北京成立。

31 《消費者》雜誌在北京創刊。

31 新華社訊，胡道芬採用花粉單倍體育種方法培養冬小麥高產品種"京花1號"成功。

△ 我國首個現代化露天煤礦——霍林河南露天煤礦投產。



本月 越來越多的時裝表演出現在北京的舞臺上，一些娛樂場所也特地請模特兒來表演助興，力圖給人以全新的現代感受。

中英就香港問題達成共識

8.2 上月底英國外交大臣工作訪華後，中英兩國公佈就香港的未來問題達成的協議草案。

協議草案內容包括，雙方保證香港現有的法律制度，包括私有權和商品自由流通權在未來50年内不會改變。立法機構仍由香港地方政府控制；港幣仍爲自由兌換貨幣；保持香港獨立税區現狀；香港仍爲自由貿易港，商品及資本自由進出；香港仍實行金融自治管理；香港公民保留現有自由權及其他各項權利等等。

雙方還同意在中英《聯合聲明》生效時，正式成立以香港爲主要駐地的中英聯合聯絡小組，以討論、磋商政權順利交接的有關事宜。

工業管理體制開始改革

8.17 國務院召開常務會議，聽取機械工業部部長周建南關於機械工業管理體制改革意見的匯報。

機械工業管理體制改革的總設想是：以政企分開和進一步擴大企業自主權爲突破口，實現兩個過渡，即各級機械工業部門由主要管企業過渡到管好全行業，城市政府部門由直接管企業過渡到創造條件、充分發揮城市的經濟中心作用，發展兩種横向聯繫，即發展企業之間的横向聯繫，形成多種形式的聯合，發展製造和使用單位的横嚮聯繫，促進設備和工藝的密切結合。

會議要求機械工業部爲全國工業領導體制改革提供經驗，盡快改變現行體制造成的條塊分割、自成系統和企業"大而全"、"小而全"的狀況。並强調：體制改革的關鍵是要通過各級政府簡政放權和擴大企業自主權，逐步實現政企分開，從根本上打破地區、部門界限，發展各種形式的聯合和專業化協作。

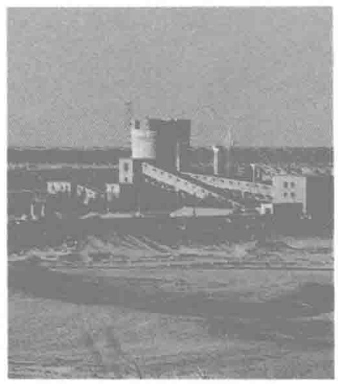
向新疆煤火開戰

本月 新疆煤炭廳開始嚮曠古以來一直自燃不熄的中國西部大煤田派出專業隊伍，實施滅火計劃。

新疆的煤炭總儲量約1.6萬億噸，佔全國的1／3。但自古以來，廣闊的西部大煤田一直伴生着大面積的自燃現象。在新疆境内的9大煤田88個産煤地中，有42處一直在自燃，每天約燒掉煤炭2.8萬噸。

1981年，國務院派出9人專家小組，踏察新疆自燃煤區，決心用約20年左右的時間，全部撲滅自燃煤火。

本月，滅火工程人員進入重火區——烏魯木齊鐵廠溝煤田，採用定嚮爆破、沙漿覆蓋、塌坑封閉等方法，在3年時間内，基本撲滅全部明火。



新疆露天煤礦資源極爲豐富。



8.22 中國女高音歌唱家梁寧在赫爾辛基國際聲樂比賽中獲一等獎。

1984·9

加入國際刑警組織

9.5 在盧森堡召開的第五十三屆國際刑事警察全體會議上，中國的入會申請獲得2/3以上多數票通過，因而成爲國際刑警組織的第一百三十六個成員國。

國際刑事警察組織原名國際刑事警察委員會，該組織是爲打擊日益猖獗的國際性犯罪而正式成立於1923年。1914年在摩納哥王子普林茨·阿爾貝持一世的倡議下，各國曾進行了創立國際刑警組織的最初嘗試，但因第一次世界大戰爆發而中斷。

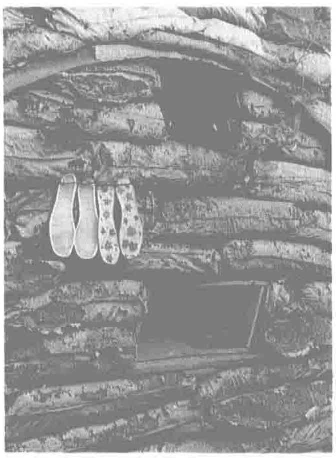


9.24 國家副主席烏蘭夫（中）灌錄將在中央人民廣播電臺播放的國慶講話《為各民族的共同繁榮而奮鬥》。

獎勵老山、者陰山作戰部隊

9.4 中央軍委主席鄧小平發佈命令，授予在老山、者陰山地區對越自衛還擊作戰中戰功卓著的雲南邊防部隊6個英雄單位和10名個人榮譽稱號。10日，鄧小平再發佈嘉獎令，表彰全體參戰指戰員和民兵、民工。

15日，雲南邊防部隊在昆明舉行慶功大會。解放軍總參謀長楊得志到會祝賀並講話，號召全軍向“兩山”作戰部隊學習，向英雄們學習，推動軍隊的現代化、正規化建設。

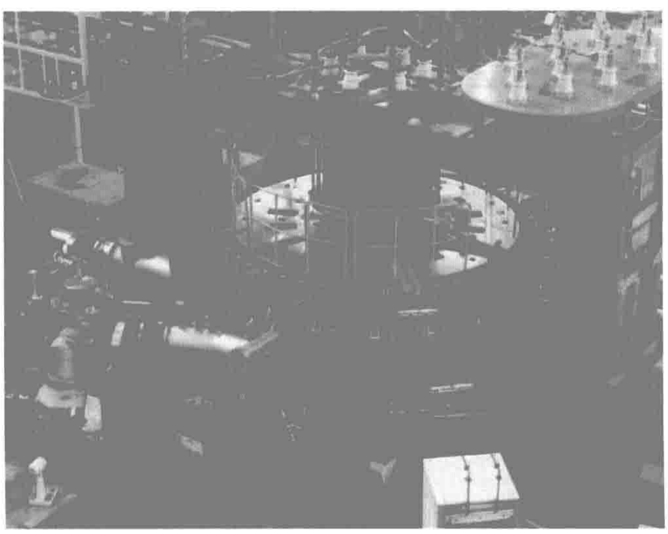


前綫的貓耳洞。

《森林法》公佈

9.20 中國的第一部《森林法》正式頒佈，並將於明年元旦起施行。

《森林法》共6章，主要規定了森林所有權、森林種類、森林經營管理、植樹造林、森林採伐等方面的內容。該法的公佈實施，對於保護、培養和合理開發利用森林資源，加快國土綠化，提高森林覆蓋率，發揮森林蓄水保土、調節氣候、改善環境等都具有重要意義。1986年5月，林業部發佈該法的實施細則。



本月 受控核聚變研究裝置“中國環流器一號”啓動。

幫助貧困地區脱貧

9.30 中共中央、國務院發出通知：開展扶貧工作，幫助貧困地區盡快改變面貌。

通知指出，貧困地區必須明確改變面貌的根本途徑是依靠當地人民自己的力量，因地製宜，開發資源，發展生產，增强經濟活力；同時善於使用國家的財政扶持資金，糾正單純救濟觀念。中央要求各地採取切實措施和優惠政策，先幫助這些地區擺脱貧窮，再提高生產能力和發展商品生產，趕上全國經濟發展的步伐。

1 內蒙古霍林河南露天煤礦開始產煤。

2 中國工商銀行決定對港澳、臺灣同胞和海外僑胞在內地投資興辦開發性生產事業發放貸款。

2 江加良在第五屆世界杯乒乓球賽中獲冠軍。

8 《人民日報》報道，“文革”期間在廣西策劃、指揮殺害大批幹部、群衆事件的胥明德被捕。

9 中國選手在第五屆世界大學生乒乓球錦標賽中獲6項冠軍。

10 中國煙草專賣局正式施行《煙草專賣條例施行細則》。

12 中國成功發射一顆科學實驗衛星。17日，衛星按預定時間收回。

12 國務院發佈《科學技術進步獎勵條例》。

15 國務院批轉對外經貿部關於外貿體制改革意見報告，開始外貿體制的重大改革。

16 中國人民銀行開始發行一套紀念中國傑出歷史人物的系列紀念幣。

17 “愛我中華，修我長城”第一、二期工程在北京八達嶺長城前舉行竣工典禮。

18 國務院發佈產品稅、增值稅、營業稅、資源稅、國營企業調節稅和所得稅徵收辦法，自1984年10月1日起試行。

22 孔子像復原揭幕儀式在山東曲阜舉行。

23 中國選手在雅加達舉行的第四屆世界羽毛球賽中奪得3項冠軍和4項亞軍。

26 中英兩國政府在北京草簽關於香港問題的《聯合聲明》。

27 中國第一艘6.5萬噸油輪“大慶”號在大連下水。

28 國務院環保委員會公佈中國第一部《珍稀瀕危保護植物名錄》。

28 北京航空學院研製成功一種多用途無人駕駛飛機。

28 大型音樂舞蹈史詩《中國革命之歌》在北京公演。

29 建國以來最大規模的綜合性美術展覽——第六屆全國美術作品展在北京、上海、廣州等9個城市同時開幕。

△ 上海舉行全國首次婦女發型競賽，40多位理發師設計了70多種新發型。

1984·10

2 海南行政區成立人民政府。

2 遼寧營口縣牛金山遺址發現1具較完整的猿人化石。

3 《中國婦女報》在北京創刊。

5 中國第一次經濟技術信息市場在秦皇島市開幕。

6 首屆NEC杯中日圍棋擂臺賽開賽。

7 北京正負電子對撞機國家實驗室奠基。

7 聯邦德國總理科爾訪問中國。

8 中國第一支南極考察隊在京成立。

8 廣東省公路建設公司和香港合和中國發展有限公司合作興建廣深珠高速公路協議在廣州簽字，路長240公里，計劃投資21億元。

8 梅蘭芳劇院在梅蘭芳故鄉江蘇泰州落成。

10 評選建國35週年以來傑出教練員和運動員活動結果揭曉，共評出50名傑出教練員、運動員。

12 中國人民公安大學和中國人民警官大學在京成立。

13 國務院發出通知，要求各地政府要積極支持有經營能力和有技術專長的農民進入集鎮經營工商業。

17 北京京劇研究會成立。

18 香港立法局通過羅保動議，決定接受並向港人推薦中英關於香港問題的聯合聲明。

23 鄧小平說，用"一國兩制"解決臺灣問題，條件可以更寬些，臺灣可有自己的軍隊。

23 中日友好醫院開院典禮在京舉行。

24 馬爾代夫總統加堯姆應邀訪華。

24 國務院9個部委聯合成立全國建築業和基本建設體制改革領導小組。

28 中國運動員連續第三次囊括亞洲乒乓球錦標賽全部7項冠軍。

28 緬甸總統吳山友訪問中國。

30 國家核安全局成立。

31 郵電部決定從11月1日起開設國內特快專遞業務。

△ 胡耀邦在視察山東沿海地區時強調，要進一步解放思想。

天安門廣場空前大閱兵

10·1 北京舉行建國以來最大規模的國慶閱兵，顯示國防現代化的成果。

中央軍委主席鄧小平在檢閱總指揮、北京衛戍區司令員秦基偉陪同下，檢閱了身着新裝、威武雄壯的解放軍三軍受閱部隊。受檢閱的有：由海陸空三軍、各軍事院校、女衛生兵、武裝警察及男女民兵組成18個徒步方隊；由裝甲運輸車、火箭佈雷車、新式坦克、火箭炮、加農炮、榴彈炮、岸艦導彈、潛地導彈、地空導彈、中程導彈和遠程導彈部隊組成的24個機械方隊；由轟炸機、强擊機、殲擊機等94架戰機組成的4個楔形的空中梯隊。

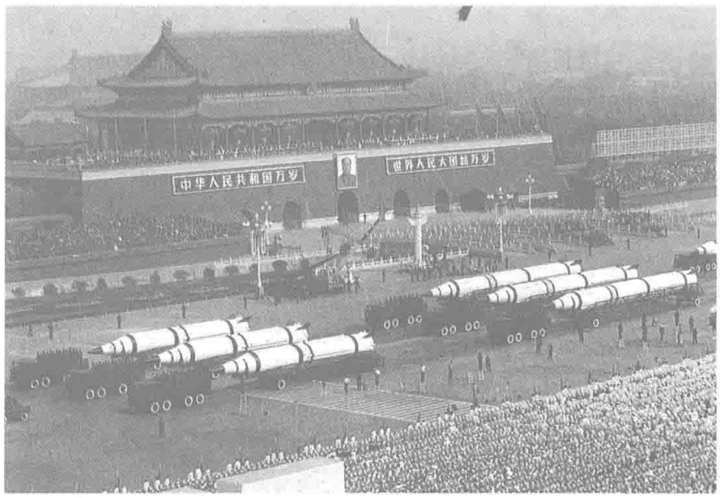
中共和國家領導人胡耀邦、趙紫陽、李先念等亦參加了檢閱活動。

鄧小平在檢閱結束後發表了講話，表示"當前的主要任務，是要對妨礙我們前進的現行經濟體制，進行有系統的改革"。

隨後，北京市民舉行了盛大的慶祝游行。



空軍儀仗隊。



戰略火箭部隊通過天安門廣場。



游行隊伍自發打出"小平，您好！"横幅。



10.6　首屆全國傷殘人運動會在合肥舉行。



本月　前臺灣大學哲學系教授陳鼓應（右1）應北京大學邀請，開始在北大講學，為期1年。

黑幫越洋行刺江南

10.15　旅美作家江南在舊金山市郊住宅車庫內被槍擊，身中3發高爆開花子彈，打穿後腦，擊斷小腸、胰腺，擊穿左胸，送醫院途中死亡。

江南原名劉宜良，1932年生於江蘇靖江縣。17歲時隻身赴臺灣，參加過蔣經國主持的專門訓練班。後來脫離國民黨軍隊，1967年以《臺灣日報》特派記者身份到美國。在美國，他以江南爲筆名發表了大量文章，披露蔣氏父子統治臺灣的黑幕，在華人世界引起强烈反響，亦引起了臺灣當局的不滿。他寫的《蔣經國傳》在美國《加州論壇報》上發表後，更令臺灣當局震怒。

江南遇刺案發生後，美國華人圈和港臺輿論界均作出强烈反響。

11月2日，臺灣警方以掃黑爲名，逮捕竹聯幫分子陳啓禮、吳敦。27日，美警方宣佈陳啓禮、吳敦和董桂森涉嫌江南命案，要求引渡，被臺灣當局拒絕。輿論認爲臺灣當局與命案有關，企圖殺人滅口。



劉宜良（江南）。

1985年3月，竹聯幫分子張安樂在美國CBS電視臺公佈了陳啓禮的錄音帶，案情真相大白：陳啓禮、吳敦、董桂森，是受臺灣“國家安全局情報局長”汪希苓指使暗殺江南的。汪希苓認爲江南“丑化國家元首”，應予以制裁。

案件揭露後，臺灣島內一片嘩然，認爲當局勾結黑幫，對付手無寸鐵的文人，是“臺灣10年來最大的政治丑聞”。

1985年3月，臺北法院開庭審理陳啓禮、吳敦殺害江南案。“國防部軍法局軍事法庭”亦開庭審判汪希苓及他的副手胡儀敏、陳虎門。

中國照片檔案館

10.1　中國大陸首座照片檔案館成立。

中國照片檔案館的功能爲：保證新華社新聞攝影的需要，有計劃有步驟地收集國內外有價值的照片資料，對庫存的照片檔案資料進行編輯、整理、鑒定、研究、處理，並嚮國內外提供服務。

該館已保存照片檔案資料100餘萬張。成立之時，即興建1座現代化的具有恒溫、防塵、防火等多種功能的底片庫，設置修復底片、照片的先進設備。本年年底，該館開始應用微型電腦進行目錄貯存檢索。

縣級官員年輕化

10.4　新華社報道，全國有28個省、自治區、直轄市的縣級領導班子調整工作已告結束。調整後的領導班子人數減少，平均年齡下降，文化程度明顯提高。

根據考察，除北京、上海的縣級官員平均年齡分別爲46.5歲和45.5歲以外，其餘省、自治區、直轄市縣級官員平均年齡均在45歲以下，其中40歲以下的幹部約佔1/3。

調整後的領導班子，具有大學文化程度的，由原來10.8%提高到45%，有專業技術職稱的佔15.4%。

自選商場興起

本月　據不完全統計，中國各地目前已擁有100多家自選商場。

自選商場的特點是商場內不設售貨員，出售的商品定量包裝，明碼實價，商品敞開陳列，顧客自由挑選，在商場出口處設電子收款機，顧客一次結算付清貨款。目前，中國的自選商場主要經營食品、副食品及生活日用品。

1981年開辦的廣州市友誼商店自選商場，是中國大陸首家自選商場。1983年後，各大中城市零售商業企業紛紛效仿，開設自選商場。

特殊信貸政策

10.25　新華社報道，全國商業信貸工作會議確定，對經濟特區、海南島和14個沿海城市開發區實行特殊的信貸政策，即：放寬貸款條件，祇要符合政策、有經濟效益、還款有保證，都可以得到貸款；國營、集體、個體或外商獨資、中外合資企業等都給予貸款；打破流動資金貸款和固定資金貸款的使用界限，可發放開發性貸款和商品性基礎設施貸款；對這些地區國內建造、地區聯營或與外商合資的賓館、飯店、旅游等生活服務設施，銀行可以試辦投資。

1984·11

1　中國和阿拉伯聯合酋長國建交。

6　中國開放城市投資洽談會在香港舉行，公佈首批洽談項目 207 個。

10　國家主席李先念應邀訪問西班牙、葡萄牙和馬耳他。

12　中共中央組織部在京召開發展知識分子黨員座談會。

14　第一屆全國戲劇理論著作獎評選揭曉，《中國戲曲通史》和《焦菊隱戲劇理論文集》等獲獎。

14　天津、烟臺決定籌建兒童村，國際兒童組織資助 160 萬美元。

15　國務院發佈《關於經濟特區和沿海 14 個港口城市減徵、免徵企業所得稅和工商統一稅的暫行規定》。

16　《中國科技導報》社在北京成立。

17　挪威首相科勒·維洛克訪問中國。

17　中共中央、國務院發出通知，要求嚴格控制成立全國性組織。

17　中國法律諮詢中心在北京成立。

17　中國對外經濟貿易公司和香港嘉里興業有限公司在北京簽訂合同，合資經營中國國際貿易中心。

18　首屆全國青年歌手電視大獎賽揭曉。

20　國家同步輻射實驗室工程奠基典禮在合肥舉行。

21　香港港英政府發表《代議政制白皮書》。

21　越南軍隊進攻中國雲南邊境老山地區，被中國邊防部隊擊退。

22　中國對外合作開採海洋石油資源第二輪招標開始。

27　中共中央統戰部部長楊靜仁接見達賴喇嘛派出的 3 名代表。

27　國務院決定 1985 年發行國庫券 60 億元。

29　中共中央決定，由胡錦濤接替王兆國任共青團中央書記處第一書記。

29　中國運動員許兆曉在布達佩斯國際花樣滑冰賽中獲得男子單人滑第一名。

30　中共中央對外聯絡部新聞發言人稱，中共已同 150 個以上的外國政黨建立了各種形式的聯繫。

首支赴南極考察隊啓程

11.19　中國南極考察委員會派出的第一支南極考察隊從上海出發，赴南極洲和南大洋進行綜合性科學考察。

這支考察隊由來自全國 60 多個單位的 591 人組成。經過 20 多天的海上航行，12 月 26 日抵達南極洲。1985 年 2 月 25 日，中國南極長城站建成，站址設在喬治島南端的菲爾德斯半島東岸，爲常年越冬站，中國成爲第十八個在南極洲建立科學考察站的國家。

考察隊在南極洲和南大洋進行海洋生物、水文、地質、氣象、地球物理、海洋環境等 6 個學科 23 個項目的考察，取得 14 項突破性的成績。考察隊考察活動歷時 142 天，航程 4.9 萬公里。



11.7　著名國際法專家倪征（左）當選為聯合國國際法官，成為共和國第一位當選的國際法官。圖為外交部部長吳學謙（右）向他祝賀。

"吕霞光馬德蘭畫室"在巴黎揭幕

11.28　"吕霞光馬德蘭畫室"在巴黎開幕，並迎來第一批來自中國的進修畫家。

生於安徽阜陽縣的吕霞光，早年參加田漢等組織的"南國社"，1929 年師從徐悲鴻學油畫，成爲其得意弟子。1931 年，吕霞光和吳作人赴法留學，先後就讀於巴黎高等美術學院和比利時皇家藝術學院。1948 年在巴黎辦個人畫展，法國總統以及畢加索都曾前往參觀。

今年，吳作人建議吕霞光在巴黎爲留法中國學生提供畫室，他慨然應允，並得到夫人馬德蘭的支持。



11.30　班禪大師會見武林高手海燈法師。

頭號生命殺手

本月　醫學專家彭瑞聰指出，腦血管病在中國城市已列致命疾病首位。

通過對部分城市人口死亡原因的統計分析，發現：1954 年至 1959 年，腦血管病在人口死因中所佔比例為 5％至 7％，居第六位；但在 1974 年至 1979 年，其所佔比例上昇到 21％至 23％，居首位。心臟病則由第五位上昇到第二位，惡性腫瘤由第七位上昇到第三位。

"四類分子"皆摘帽

11.1　最後一批地、富、反、壞分子摘帽工作結束。

1979 年初，全國對 2000 多萬名"四類分子"進行評審、摘帽。到今年，全國還有"四類分子"7.9 萬多名，其中"地主分子"2.8 萬餘名，"富農分子"1.4 萬餘名，"反革命分子"1.6 萬餘名，"壞分子"2 萬餘名。

此次，共有 7.8 萬名被摘帽；另有 982 人屬錯戴，已予糾正；195 人有現行違法犯罪活動，已依法逮捕或勞教。

男性節育術革命

本月　山西省人民醫院院長趙生才發明的男性"輸精管可復性注射栓堵法"，通過技術鑒定，得到高度認可。世界衛生組織稱贊其是中國人對輸精管結扎術的一次革命。

以往採用的各種男性節育法，常常不易恢復再育，而且需要施以手術，嚴重影響受術人的性功能。趙生才發明的"注射栓堵法"，不用手術，打一針就可節育；取栓之後，精子抗體迅速消失，精子數充分恢復，復孕率高達 100％。

中英聯合聲明:’97 香港回歸

12.19 國務院總理趙紫陽和英國首相瑪格麗特·撒切爾夫人在北京正式簽署中英關於香港問題的聯合聲明。

中英經過兩年 22 輪耐心的談判達成的、在 9 月草簽的聯合聲明，今日由兩國首腦正式簽署，明確解決了中國恢復對香港行使主權的問題。雙方重申，兩國政府將不折不扣執行聯合聲明，保證政權順利交接。中國並表示恢復對香港行使主權後，將進一步發展中英友好合作關繫。



趙紫陽和撒切爾夫人簽署聯合聲明。



本月 首次意大利電影回顧展在北京、上海西安巡回舉辦。圖為海報。

飛樂音響發行股票

本月 中國工商銀行上海分行證券交易部作爲上海飛樂音響公司的代理，公開向社會和個人發行了價值 40 萬元人民幣的股票。

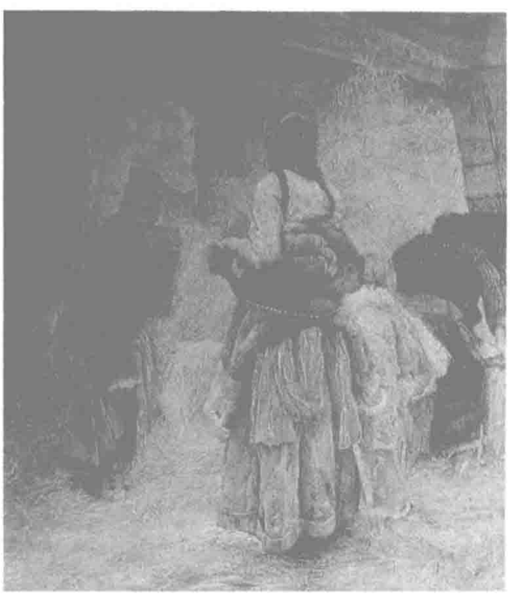
這是“文革”結束以來，中國金融機構首次公開發行正式股票。

這一舉動驚動了世界證券市場，印證了外界對中國必將以更大步伐走向市場經濟，開放證券市場，全面推廣企業股份制改造的預測。

嚴禁官員經商

12.3 鑒於官員經商現象日多，中共中央、國務院發出《關於嚴禁黨政機關和黨政幹部經商、辦企業的決定》。

規定黨政機關不得使用公款、貸款以及在職幹部自籌資金，自辦企業或與群衆合辦企業，不得在經濟利益上與群衆興辦的企業挂在一起。鄉和鄉以上黨政機關在職幹部，包括退居二綫的幹部，一律不得以獨資或合股、兼職取酬、搭股分紅等方式經商、辦企業。



12.10 第六屆全國優秀美術作品展覽在北京中國美術館開幕，這是自 1949 年以來規模最大的一次美展。800 多件優秀作品參展，作品分 14 個種類。其中 19 件獲金獎。圖為獲獎作品《準備冬草》，作者張紅年。

成立消費者協會

12.26 大陸第一個專門維護消費者利益的全國性組織——中國消費者協會正式宣告成立。

中國消費者協會提出消費者應有的 6 項權利：了解商品和服務的權利；選擇商品和服務的權利；求得商品和服務安全、衛生的權利；監督價格、質量的權利；對商品和服務提出意見的權利；受到損害時索取賠償的權利。到 1990 年，全國消費者組織受理投訴 63 萬件，85% 以上得到解決，爲消費者挽回損失達 2.2 億元。

1984·12

2 《人民日報》報道，我國研製的微波針灸儀榮獲第四十屆普羅夫迪夫秋季博覽會金質獎章。

5 國務院批準《關於做好廣州市對外開放工作的報告》。

6 中國新聞學會聯合會成立。

6 新華社訊，英文版《鄧小平文集》已由英國培格曼出版公司出版發行。

8 國務院發出通知，決定從 1985 年 1 月 1 日起實行廠長（經理）任期制度。

10 女雜技演員盧立新和沈凝演出的節目《蹬板凳》，在第十屆蒙特卡洛國際馬戲雜技節上獲得最高獎——“金小丑獎”。

13 《人民日報》報道，豐（臺）沙（城）大（同）鐵路段電氣化改造工程提前完工。

15 江蘇徐州市發現 1000 多件漢代兵馬陶俑，價值僅次於西安秦代兵馬俑。

15 國務院批準唐山市、大同市、包頭市、大連市、鞍山市、撫順市、吉林市、齊齊哈爾市、青島市、無錫市、淮南市、洛陽市、重慶市 13 個市為“較大的市”。

16 國務院批準上海經濟區的範圍由上海市及江、浙兩省 9 個市擴大為江蘇、浙江、安徽、江西 4 省全部及上海市。

16 中國足球隊在第八屆亞洲杯賽中奪得亞軍。

18 葉聖陶當選為中國民主促進會中央主席。

19 中國加入《保護工業產權巴黎公約》。

20 鄧小平會見包玉剛時指出，解決香港問題的經驗如果用於臺灣，將對大家都有利，對美國也有利。

22 中國國際友好聯絡會在北京成立。

24 中共中央辦公廳、國務院辦公廳發出通知，要求加快落實華僑私房政策。

26 全長 52 公里的引灤入唐工程完工。

29 國務院發出通知，決定對期刊出版實行自負盈虧。

31 新華社訊，鄧小平《建設有中國特色的社會主義》一書，已由人民出版社出版。

△ 國務院批準興建天津技術開發區。

1985·1

3　國務院辦公廳發出通知，要求制止任意擴大免費供應午餐範圍的現象。

3　全國首屆廣播劇評選揭曉，《序幕剛剛拉開》劇組獲冠軍。

5　國務院發出《關於國營企業工資改革問題的通知》，決定在國營大中型企業中實行工資與經濟效益挂鈎的辦法。

6　巴金當選為中國作家協會理事會主席。

7　國務院對民航體制進行改革，其原則是政企分開，民航局祇行使行政管理職能，不再直接經營航空運輸業務。

8　《人民日報》報道，中國首次利用遙感技術完成全國土地資源調查。

8　《人民日報》報道，中國首枚奧運會金牌獲得者許海峰把金牌捐贈給中國革命博物館。

10　國務院發佈《關於技術轉讓的暫行規定》，指出技術作為商品可不受限制地轉讓。

11　目前世界上最大的白鶴群在江西鄱陽湖被發現，共有白鶴2400多隻。

14　澳門政府頒佈公務員退休制度。

15　新華社訊，廣東湛江經濟技術開發區正式建立。

16　新華社訊，中國第一座日產淡水200噸的海水淡化工程在西沙群島的永興島建成投產。

17　中國國際科技會議中心在北京成立。

18　中國民航1架安24型客機在濟南着陸時失事，38人遇難。

18　廣東核電合營有限公司合同在京簽訂，該核電站總裝機容量180萬仟瓦。

18　國務院決定對出口輸往香港的棉紗、棉坯布、棉滌綸紗和坯布實行出口許可證制度。

25　中國國際信托投資公司首次在日本發行300億日元公募債券的簽字儀式在東京舉行。

25　中國專利局局長黃坤益在新聞發佈會上宣佈："個人的一切發明，專利權歸個人所有。"

28　中國傳統雜技獅子舞和頂碗在第八屆世界明日雜技節上獲金獎。

30　中國第一所專門培養信息技術人才的高校——北京信息工程學院正式成立。

進一步把農村搞活

1.1　爲了克服農村生産向商品經濟轉化過程中存在的種種不協調現象，進一步改革農村經濟中的管理體制，促進農村産業結構合理化，把農村經濟搞活，中共中央、國務院頒佈《關於進一步活躍農村經濟的10項政策》。

這些政策包括：1.改革農産品統派購制度。除個別品種外，國家不再向農民下達農産品統購派購指標。2.幫助農村調整産業結構。3.放寬山區、林區政策。山區25度以上的坡耕地要退耕還林還牧。集體林區取消木材統購，開放木材市場。4.積極興辦交通事業。5.對鄉鎮企業實行信貸、税收優惠。嚴禁平調鄉鎮企業財産。6.鼓勵技術轉移和人才流動，城市科技人員經單位同意，可停薪留職，應聘到農村工作。7.放活農村金融政策，提高資金的融通效益。信用社實行獨立經營、自負盈虧。8.按照互利互惠原則，發展和完善農村合作制。9.進一步擴大城鄉經濟交往，允許農民進城興辦服務業。10.發展對外經濟、技術交流。



八十年代中國農民進城圖。

昔日民族工商業搖籃對外開放

1.25　對外開放地區再次擴大，國務院把長江三角洲、珠江三角洲、閩南廈漳泉三角地區辟爲沿海經濟開放區。

這3個三角地區總面積近6萬平方公里，交通方便、資源豐富，經濟基礎雄厚，是中國民族工商業的搖籃，和海外有悠久的聯繫和廣泛的交往。開辟爲經濟開放區，可説是得天獨厚。它們不但可以加快沿海的經濟發展，而且可帶動内地，使内地和沿海的優勢互相補充，相得益彰。

國務院要求3個三角地區將建立以外嚮型爲主的經濟，按貿、工、農的順序來安排生産，力爭多出口多創匯。



1.21　衛生部決定不再使用"赤脚醫生"名稱。圖為"赤脚醫生"在採藥路上。

上海創辦人才銀行

1.27　一家旨在增强人才市場的調劑能力、促進人才流動的特殊銀行——上海科技人才開發銀行成立。

上海"人才銀行"自去年12月1日開始試業，隨後便有14個單位推薦一批科技人員"入儲"，有64位科技人員提出"入儲"申請。短短時間内，受托招聘人員1084名。不少機構還要求這家特别銀行開展有關人才流通的"一條龍"服務。

再次設立教師節

1.21　人大常委會作出《關於教師節的決定》，同意國務院關於設立"教師節"的議案，決定從1985年開始，每年9月10日定爲"中國教師節"。此舉是爲了提高教師的政治地位和社會地位。1951年，教育部和全國教育工會曾宣佈每年的"五一勞動節"爲教師節，但未執行。

“十信案”發　臺島震蕩

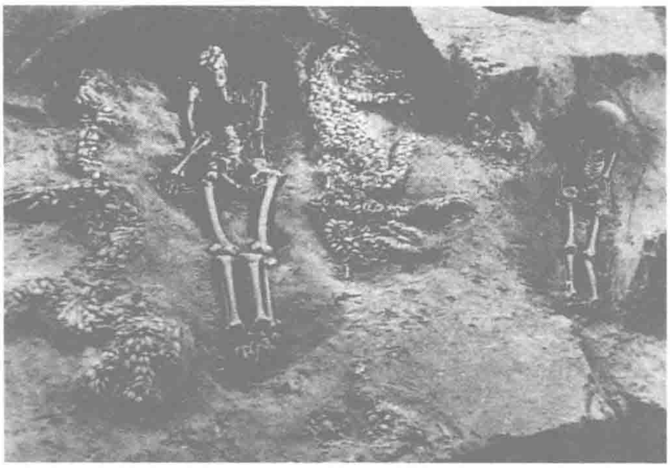
2.9　臺灣規模最大，歷史最久的臺北第十信用社，因不良放款、僞造帳册和報告書，被勒令停業3天。

臺北第十信用社由蔡萬春開創，蔡萬春控制的“國塑關繫企業”是臺灣第二大財團。1979年，其子蔡辰洲掌管“十信”和“國塑集團”後，將信用社的存款大量貸給“國塑集團”及關繫企業。通過比銀行高的利息，吸儲社會游資，特別是“國塑集團”工人、職員的資金，形成地下貸款。到今年1月，“十信”不良貸款高達57億元，放款總額與存款總額之比已達102%。

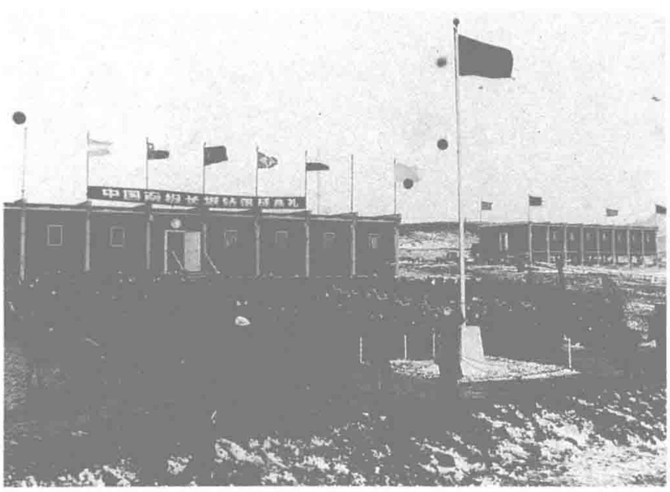
今年1月，“十信”因放款過多，引起擠兑風潮。2月11日，“十信”重新開業，再次發生擠兑，2天内提出61.8億元。2月12日，國泰塑膠公司宣告破産。2月13日，“監察院”成立專案組調查“十信案”。3月11日，“經濟部部長”徐立德引咎辭職，隨後“財政部部長”陸潤康引咎辭職。數十名中下級財經官員被處分。12月12日，臺北地方法院判處蔡辰洲有期徒刑12年。



蔡辰洲。



2.17　第二批仰韶文化遺迹出土（圖）。



2.20　中國南極長城站落成典禮在喬治島舉行。長城站是喬治島上的第八個科學考察站。

會德豐股權爭購戰

2.16　世界船王包玉剛向著名英資洋行，經營地産、船務的會德豐集團發起收購戰。

2月14日，會德豐主席即將告退，新加坡邱德拔財團提議用19億港元，收購會德豐。本日，包玉剛宣佈將以22.3億港元收購會德豐。隨後，兩大財團在香港股市展開激烈收購戰，互抬高價收購會德豐股票。包玉剛共調動30多億港元，終於控制了會德豐48%的股票。繼九龍倉之後，又一家老牌英資洋行落入華人手中。

再開放67個市縣

2.14　公安部宣佈，從本月15日起，增加67個開放市、縣，外國人到這些地方，不需辦旅行證。

這些市、縣是：石家莊、承德、包頭、呼和浩特、鞍山、撫順、錦州、吉林、齊齊哈爾、大慶、連雲港、南通、常州、揚州、寧波、溫州、合肥、黄山、蚌埠、南昌、九江、福州、廈門、泉州、漳州、衡陽、深圳、珠海、海口、惠州、貴陽、西寧等。

1985·2

2　趙紫陽會見美國總統出口委員會副主席陳香梅女士。

2　商業部發出通知，規定全國棉花由統購改為合同定購，全國定購數量為8500萬擔。

2　國務院辦公廳發出通知，嚴禁用公款為職工購買高檔耐用消費品。

4　胡耀邦、趙紫陽邀請6位科技人員到中南海作客。

7　教育部等決定從1985年9月開始，在全國部分高校、高級中學開展軍事訓練試點工作。

8　新華社訊，全國共有10個城市工業産值超百億元，分别是重慶、蘇州、無錫、杭州、上海、北京、天津、沈陽、武漢、廣州。

10　1984年全國十佳運動員評選揭曉，李寧、郎平、許海峰、朱建華、欒菊杰、張蓉芳、吳數德、李玲蔚、閻紅、吳小旋當選。

11　全國第一屆芭蕾舞比賽在北京舉行。

12　中國採用基因工程新技術生産的第一種可用於臨床的醫藥製品——人甲型基因工程干擾素研製成功。

12　國務院發出緊急通知，要求清理檢查外匯使用和管理情况。

13　中華全國總工會公佈《職工自學成才獎勵暫行條例》。

17　李寧、朱建華入選1984世界十佳運動員。

19　國務院批準成立中國醫藥對外經濟技術合作總公司。

20　中華全國供銷總社被接納為國際合作社聯盟正式成員。

25　全國總工會公佈關於頒發“五一勞動獎章”和“五一勞動獎狀”的決定。

26　國務院發佈《進出口關税條例》和《海關進出口税則》。

26　海關總署決定從1985年3月1日起，準許城鄉個體工商業者進口小型生産工具。

27　共青團中央號召全國青少年學習和運用日常文明禮貌用語10個字（即“請”、“您好”、“對不起”、“謝謝”、“再見”）。

27　新華社訊，中國人民革命軍事博物館經調整展出抗日戰爭時期以國民政府軍隊為主體所擔負的正面戰場戰事等内容。

28　國務院發出《關於節減行政經費的通知》。

1985·3

3 新華社訊，空軍女飛行員張玉梅加入科研試飛員行列，成為中國第一位女試飛員。

4 國務院發出通知，制止各地濫發各種獎券。

4 國家主席李先念應邀訪問緬甸。

4 中共中央、國務院發出通知，決定成立三峽省籌備組。

5 1984年全國新聞攝影作品評選揭曉，王東拍攝的《小平您好！》獲最佳新聞照片獎。

7 《農民日報》報道，全國90%以上鄉村企業推行“一包三改”，即經濟承包責任制，幹部任免制改為選聘制，工人錄用制改為合同制，固定工資制改為浮動制。

7 150名在城鄉經濟中湧現出來的女能人、女狀元受到表彰。

12 國務院副總理李鵬率中國政府代表團赴莫斯科，參加蘇聯最高蘇維埃主席團主席、蘇共中央總書記契爾年科的葬禮。

14 詩人艾青、畫家吳作人被授予法國文學藝術最高勛章。

14 中國殘疾人福利基金會推選鄧樸方為理事長。

15 國務院批準國家工商行政管理局《關於申請商標注冊要求優先權的暫行規定》。

17 新華社訊，國務院要求嚴禁非法倒賣外匯和外幣流通。

19 香港新鴻基銀行被中東阿拉伯銀行集團以7億多港元收購。

20 通俗文學討論會在廣西南寧召開。

21 全國人大通過《中華人民共和國涉外經濟合同法》，決定從1985年7月1日起施行。

21 國務院決定從1985年起，對各省、自治區、直轄市一律實行“劃分稅種，核定收支，分配包干”新的財政管理體制。

22 中國第一條現代化公路——廣（州）深（圳）珠（海）高速公路破土動工。

24 國務院同意港澳新聞傳播單位在北京設立常駐機構。

24 中國選手在全英羽毛球錦標賽上獲男女單打及女子雙打冠軍。

26 上海—連雲港—北京航綫正式通航。

△ 日本豐田汽車公司董事長豐田英二率代表團訪華。



漁民出洋之前。

大陸漁民遠征异域

3.10 由中國水産聯合總公司組織的大陸第一支遠洋捕漁船隊，今日從福建馬尾漁港啓航，遠涉重洋，駛向异國海域捕魚。這在中國大陸漁業發展史上是破天荒的創舉。

首批航行遠洋進行捕撈的大陸漁船，將分頭奔赴非洲塞内加爾、幾内亞等國及美國沿海。根據組織者與捕撈地領海主權國所簽的協議，大陸漁船的遠洋經營方式多種多樣：有的是繳税捕魚，有的是與主權國共同經營，有的則是以幫助國家發展本國漁業爲條件，换取捕魚許可權。

經過30多年的發展，中國大陸近海漁業在漁船製造、捕魚技術和航行經驗等方面，都已具備進行遠洋捕撈作業的基本條件。

隨後，廣東、福建、上海、青島、大連等省市漁業部門也紛紛開始了遠洋漁業經營。

豫農村出現股份制合作模式

3.11 《人民日報》轉載《河南日報》消息，河南省臨汝縣出現一種新型的經濟合作形式——股份制合作。

所謂股份制合作模式，就是合股經營、按股金比例分紅。資金可以入股，土地、廠房、牲畜、車輛等生産資料，以及勞動力、技術均可以計價入股。

這種股份式合作經濟，現已成爲臨汝縣經濟的支柱。去年全縣股份合作企業的總産值佔鄉鎮企業總産值的61.9%。《人民日報》爲此發表評論員文章《提倡股份式合作》。

中國現代文學館建成開館

3.26 中國現代文學館建成開館。該館座落在北京西郊萬壽寺，全館面積約1萬平方米，藏書近6萬册，照片1000多張，原稿手迹200多件，並保存了一批作家的錄音錄影。該館由巴金倡議成立。巴金捐款15萬元作爲建館基金，並捐贈多年收藏的書刊、手稿、照片5000多件。茅盾生前的全部存書和他用過的實物，也由其親屬贈給了該館。

倡建中國的“硅谷”

3.18 《北京科技報》發表文章，倡建中國的“硅谷”。

該文所持的理由是：1.北京科技力量强大。科研機構衆多，便於科技協作。2.昌平縣自然環境好，鄰近十三陵水庫風景區。3.交通條件好，公路四通八達，新建的京昌公路達到一級公路標準。4.可大大加快衛星城的建設。5.如這一“硅谷”計劃實現，可以設想，北京市從中關村中國科學院起，包括各大學學院向北延伸至清河、沙河而至昌平，可以建成中國的科學城，如同日本的築波城。

臺灣實施“勞基法”

3.1 臺灣正式實施《勞動基準法施行細則》，勞工權益受到保障。

《勞動基準法施行細則》包括勞動契約、工資、工作時間、休息休假、童工女工、退休、災害補償、技術生産、工作規則、監督與檢查、附則等内容。《細則》的要點有：勞工工作年資計算以服務同一單位爲限，從受雇日起計；非工資範圍包括紅利、獎金、節金、醫療補助、服務費等；最優先享受清償權的工資以雇主在歇業、清算或宣告破産前6個月内所欠工資爲限；資遣費和退休金可分段給付等。

各界認爲該法既減輕了中小企業主的困難，又照顧了勞工的利益，較爲可行。



臺灣勞工工作條件明顯改善。

允許外資金融機構直接入境

4.2 國務院允許在經濟特區開辦外資、中外合資銀行，並發佈《中華人民共和國經濟特區外資銀行、中外合資銀行管理條例》。

《條例》規定：外資銀行和中外合資銀行必須遵守中國的法律、法規，其正常業務活動和合法權益受中國法律保護。

在經濟特區設立外資銀行、中外合資銀行，必須向中國人民銀行提出申請，其注册資本應爲不少於 8000 萬元人民幣的等值外匯，實收資本不得低於注册資本的 50%；外資銀行分行必須持有其總行撥給的不少於 4000 萬元人民幣等值外匯的營運資金。

外資銀行、中外合資銀行辦理特區内各種本、外幣存款，應向所在經濟特區的中國人民銀行分行繳存存款準備金。



4.16 臺灣第一個試管嬰兒在臺北榮民總醫院誕生。圖為醫生抱着順利誕生的嬰兒。

蔡志忠畫莊子　出版界孕奇迹

本月 臺灣漫畫家蔡志忠開始嘗試用漫畫的形式，詮釋中國古代各大思想家的著作。蔡志忠首先選擇《莊子》一書進行漫畫化改編。

帶着“輕松愉悦而又不失誠敬”的態度，蔡志忠很快完成了《莊子説》的手稿。這部漫畫手稿甫經出版，就引起轟動，短短數月再版 12 次，並榮登文學類暢銷書寶座。

此後，蔡志忠一氣呵成地完成了《老子説》、《孔子説》、《孟子説》等 26 種古籍漫畫。



蔡志忠筆下的莊子夢蝶。



4.8 臺北“地方法院”審結江南命案。陳啓禮（圖）、吴敦以“共同殺人罪”，被判處無期徒刑，剝奪公權終身。8日，“國防部軍法局軍事法庭”以“共同殺人罪”判處前“情報局長”汪希苓無期徒刑。



裝配中的麥道飛機。

中美合作製造飛機

4.15 國務院批準，上海航空工業公司、中國航空器材公司與美國麥克唐納·道格拉斯公司將合作生產 MD－82 及其派生型飛機，並聯合研製先進技術中短程支綫飛機。

這項合作項目是中美兩國之間迄今爲止規模最大、内容最廣泛的合作項目。合作的内容包括：美方向上海航空工業公司轉讓先進技術，提供在中國生産和銷售 MD－82 飛機的獨佔許可權。按計劃，上海航空工業公司將在 1987 年推出第一架麥道 MD－82 飛機。

1　《中華人民共和國專利法實施細則》從即日起生效。

2　國務院頒發《關於華僑投資優惠的暫行規定》。

2　新華社訊，國家體委決定從 1986 年起，全國體育競賽全部實行招標。

4　電子工業部、國家物價局聯合通知，要求各地堅決制止國産彩色電視機亂漲價的歪風。

6　香港富商霍英東向教育部提供 100 萬美元作為大陸出國留學生的獎學金。

10　我國首批赴南極考察的萬噸輪“向陽紅 10 號”和“J121”回到上海。

10　《中華人民共和國繼承法》公佈，自 1985 年 10 月 1 日起施行。

10　六屆全國人大三次會議決定成立香港特別行政區基本法起草委員會。

11　國務院批準財政部報告，規定對外國企業常駐中國代表機構徵收工商統一税和企業所得税。

11　國務院發佈《集體企業所得税暫行條例》。

15　香港美國商會主席馬可菲宣佈，美國在香港投資總額已達 50 億美元，居香港所有外資的首位。

16　首屆全國兒童電影童牛獎揭曉，《小刺猬奏鳴曲》等片獲獎。

17　國務院發佈《關於嚴禁淫穢物品的規定》。

19　雲南昆明市以北的禄勸縣至東川市之間地區發生 6.3 級地震。

19　長江葛洲壩水利樞紐二江、三江工程通過國家驗收。

19　大連至東京直飛包機首航成功。

21　北京舉行萬人馬拉松賽跑。

22　國務院發出通知，嚴格控制引進彩色電視機裝配綫和彩色顯像管生産綫。

25　我國在首次參加的日内瓦國際發明與新技術展覽會上獲 3 項大獎。

28　著名兒童文學家張天翼在北京病逝，終年 79 歲。

△　曹禺、駱玉笙分別當選為中國戲劇家協會、中國曲藝家協會主席。夏衍當選為中國電影家協會主席。

1985·5

1 《中華人民共和國會計法》開始施行。

2 新華社訊，我國又有12名優秀圍棋手被國家體委授予五段以上的高段位。

4 教育部決定1985年普通高校試行招收保送生辦法。

6 "中國面對未來"國際研討會在京開幕，700多名中外專家參加。

8 投資10億元的全球最大的汽車服務大廈——香港九龍灣大昌汽車服務中心開幕。

10 中國被接納為非洲開發基金和非洲開發銀行的成員國。

10 國際和平年中國組織委員會在北京成立。

12 譚良德、李藝花在美國國際跳水邀請賽中分獲男女跳板跳水冠軍。

14 石少華當選中國攝影家協會主席。

14 新華社訊，國產大型軍民兩用運輸機"運八"在江西試飛成功。

15 首屆全國技術成果交易會在北京開幕，有1.5萬項技術成果可供轉讓，至次月10日結束時，正式成交額達21億元。

16 臺灣"省議會"黨外"議員"因不滿國民黨的政治運作而集體辭職。

16 新華社訊，在西安驪山北麓發掘出唐代慶山寺遺址。

17 《人民日報》報道，1990年第十一屆亞洲運動會組織委員會在北京成立。

17 中國國際友誼促進會在北京成立，黃鎮任名譽理事長，林默涵任理事長。

21 外交部公佈中英聯合聯絡小組中方代表名單，首席代表為柯在鑠。

21 葡萄牙總統拉馬略·埃亞內斯訪問中國。

23 國務院同意國家經委報告，鼓勵集資辦電和實行多種電價。

27 中英兩國政府關於香港問題的聯合聲明的批準書互換儀式在京舉行，自即日起生效。從此，香港進入了過渡時期。

28 中國首次全國女子舉重比賽——浪潮杯邀請賽在濟南結束。

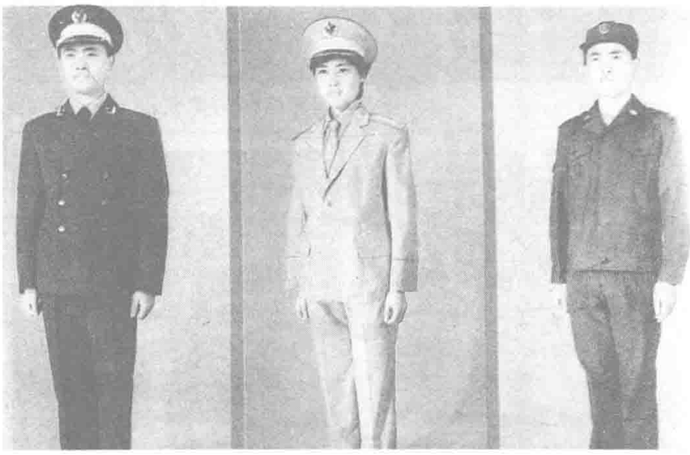
△ 吳作人、夏菊花分別當選為中國美術家協會、中國雜技藝術家協會主席。

解放軍陸海空軍統一換裝

5.1 從本日起，解放軍陸海空軍統一換着新式制服。

改裝後，軍官和男兵戴大沿帽，女兵仍用無沿帽。毛料服裝顏色陸軍爲棕綠色；海軍冬服爲藏青色，夏服爲上白下藏青；空軍上衣爲棕綠色，褲子藏青色。布料服裝顏色三軍均同以前軍服一樣。另外還增加了可佩戴肩章、領章的長、短袖襯衣。

全軍官兵均換發了新式帽徽、肩章、領章和符號。帽徽爲圓形的"五星八一"軍徽，外圍是麥穗、齒輪。軍官領章爲細呢子底板，三面沿是金黃色的邊，加綴金黃色星徽；士兵領章爲細呢子底板，加綴兵種符號。全軍官兵均佩帶半軟體肩章。



解放軍三軍新軍服。

漢字激光編排系統通過鑒定

5.8 由電子工業部主持的計算機漢字激光編輯排版系統通過鑒定。

這一系統用計算機進行編輯、校對、修改和排版，用激光束在底片上掃描打點形成版面，然後製版印刷。它屬於先進的第四代照排機。

整個系統由1臺微型計算機、照排控制器、激光照排機、激光清樣打印機、若干漢字終端和1個大型軟件構成。該系統共收宋體等6種字體，各體漢字均有7000個。



電腦應用的範圍越來越廣。

5.19 球迷騷亂

5.19 中國足球隊在第十三屆世界杯足球賽亞洲區預賽中，以1：2敗在香港隊腳下，痛失出綫資格，引起北京球迷極大不滿。賽後，當兩隊球員退場時，哄鬧的球迷向球員扔汽水瓶、果皮等物，混亂中香港隊1名球員被擊傷眼角。

在球場外，部分憤怒的球迷毀壞車輛，毆打司機，破壞公共設施，並打傷了部分維持治安的警察。警察拘留了多名肇事者，事件始告平息。因體育賽事而引起騷亂，在大陸尚屬首次。

北京試圖放開菜價

5.9 北京市副市長韓伯平宣佈，北京市民吃蔬菜副食大鍋飯的日子將結束，北京市從次日起放開菜價。

北京實行蔬菜統購包銷30多年，政府每年用數仟萬元補貼款以維持低菜價。

但此時北京正遇春寒，蔬菜上市量大減，菜價一經放開即猛然飆升。北京市政府衹好恢復對3種主要菜種的限價補貼，以穩蔬菜市場局面。

禁止官員親屬經商

5.23 爲制止以權謀私，促進黨風和社會風氣的根本好轉，中共中央、國務院發出《關於禁止領導幹部的子女、配偶經商的決定》。《決定》稱，最近發現不少黨政機關領導幹部的子女、配偶從事商業活動。他們利用自己的特殊身份和社會關繫，參與套購國家緊缺物資，進行非法倒賣活動，已引起人民强烈不滿。因此必須嚴禁幹部親屬經商。

1985·6

解放軍裁兵 100 萬

6.10 新華社公佈中國政府關於中國人民解放軍將裁軍 100 萬的決定。

上月 23 日，中央軍委召開擴大會議，鄧小平在會上指出，軍隊應從過去長期立足於"早打、大打、打核戰爭"的臨戰狀態，轉入和平時期建設。本月 8 日，中央發出通知，要求各級黨組織和政府大力支持軍隊體制改革。

此次裁軍額佔總兵員的 1／4，重點是精簡機關和直屬單位，具體要做到：減少層次，撤並機構；淘汰陳舊落後的設備，封閉部分軍事設施；精幹編制，減少行政和生活服務保障人員；調整軍隊編成比例，加强諸兵種合成等。1987 年裁軍基本完成，共減少師團單位 4054 個，軍級單位 31 個，大軍區從 11 個減至 7 個。國防工業走上軍民結合，平戰結合的道路。

臺灣新一代電影導演崛起

6.7 侯孝賢憑電影《冬冬的假期》在第七屆亞太影展上獲最佳導演獎，這標誌着臺灣新崛起的一代導演獲得了更爲廣泛的承認。

臺灣新一代電影導演是在對臺灣軍教片、政策片、瓊瑤片和香港商業電影的反動中成長起來的。他們在 1982 至 1983 年間嶄露頭角，1984 和 1985 兩年群雄角逐。其作品在內容和形式上作出更大膽的嘗試，明確揭示個人風格和創作興趣，如張毅《玉卿嫂》和《我這樣過了一生》、侯孝賢《冬冬的假期》和《童年往事》、李佑寧《老莫的第二個春天》、楊德昌《青梅竹馬》等。

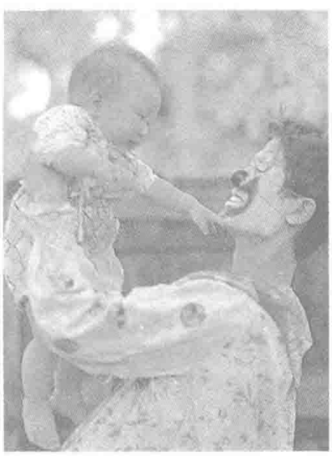
這批導演都是戰後出生，經歷臺灣社會政治、經濟和文化價值上種種劇變，對於這塊土地上形形色色的人物所經歷的衝擊均感同身受，其影片的題材都是這段時空特有的故事與人物。形式上，他們講究反映現實生活的廣度、細節的逼真和演員自然樸實的表演。



侯孝賢。



《光陰的故事》劇照。



《兒子的大玩偶》劇照。



華羅庚突逝東京

6.12 著名數學家華羅庚因心臟病突發，倒在日本東京的講臺上，終年 74 歲。

華羅庚是江蘇金壇人，15 歲時因家貧輟學後，堅持自學數學。1931 年由熊慶來教授推薦入清華大學工作，後赴英國劍橋大學深造。他曾任西南聯大、清華大學教授。華羅庚是中國解析數論、典型群、矩陣幾何、自守函數論與多復變函數論的創始人和開拓者。他曾任中科院數學研究所所長、中國數學會理事長等職。

華羅庚把數學方法創造性地應用於經濟領域，創造了"優選法"和"統籌法"，使科學直接服務於生產創造。他爲國際數學界貢獻了多項著名定理，名字載入數學研究的史册。



6.5 中國人何振梁(圖)當選為國際奥委會執行委員，這標誌着中國在國際體壇的地位與發言權進一步加強。

1 中國人民爭取和平與裁軍協會在北京成立，21 個民間團體參加，周培源任會長。

1 國務院總理趙紫陽應邀對英國、聯邦德國和荷蘭進行訪問。

4 中共中央、國務院發出通知，機關的事業單位實行以職務工資為主的結構工資制，分基礎工資、職務工資、工齡津貼、獎勵工資 4 部分。

4 新華社訊，大連等 10 個城市從 1985 年 6 月份起試辦境内居民外幣存款允許支取外幣業務。

5 《人民日報》報道，中國農村建鄉工作全部完成，共建 9.2 萬多個鄉、鎮人民政府，並建立了 82 萬多個村民委員會。

7 國務院發佈《風景名勝區管理暫行條例》。

7 中國第一個滿族自治地方政府——遼寧省新賓滿族自治縣正式成立。

8 著名文藝理論家胡風在北京逝世，終年 83 歲。

10 孔子研究所在北京成立，周谷城任顧問，張岱年任所長。

11 《高山下的花環》、《紅衣少女》等獲文化部 1984 年優秀影片獎。

12 長江西陵峽新灘北岸發生滑坡，100 萬立方米山岩侵佔 80 米江道，以致新灘古鎮被冲毀，9 人喪生。

13 臺灣當局重申，嚴禁臺灣居民前往大陸。

17 新華社訊，《瞿秋白選集》、《瞿秋白文集》文學編第一卷出版。

18 《中華人民共和國草原法》公佈，自 1985 年 10 月 1 日起施行。

18 中共中央為中共早期重要領導人瞿秋白徹底平反。

19 著名考古學家夏鼐在北京逝世，終年 76 歲。

20 第六屆全國運動會籌委會在廣州正式成立。

23 我國第一臺 8030 中型通用計算機系統在上海通過國家級鑒定。

27 基里巴斯總統耶雷米亞·塔巴伊應邀訪問中國。

29 經國務院批準，福建廈門經濟特區擴大到廈門全島和鼓浪嶼全島。

1985·7

1 香港特別行政區基本法起草委員會第一次全體會議在北京舉行，決定在香港成立1個民間性的、有廣泛性的基本法諮詢委員會。

1 《人民日報》海外版創刊。

2 《文匯報》發表劉再復文章《文學研究應以人為思維中心》。

5 國務院決定制止在公路上亂設卡、濫罰款、濫收費的現象。

8 朱厚澤出任中共中央宣傳部部長，鄧力群被免去該部部長的兼職。

9 中國和玻利維亞建交。

9 中共中央、國務院發出通知，不準黨政機關幹部在經濟實體中擔任職務。

12 最高人民法院、公安部等聯合發出通知，要求抓緊從嚴打擊製造、販賣假藥、毒品和有毒食品等犯罪活動。

13 中共中央任命喬石為中央政法委員會書記，尉健行任中央組織部部長。

17 衛生部發出緊急通知，要求加強對藥物的監督管理，打擊製售假、劣藥品的活動。

19 臺灣軍方透露其自製"天弓"型防空導彈試驗成功。

20 新華社訊，國務院批準廣東蓮花山港與湛江港兩碼頭對外開放。

20 西藏大學在拉薩正式成立。

21 《經濟參考》訊，廣東省決定把廣州、湛江、佛山、江門4市定為城市經濟體制改革試點市。

22 中英聯合聯絡小組在英國倫敦舉行首次會議。

24 中科院決定設立青年科學基金。

25 國家版權局正式成立。

28 上海市人大選出江澤民為上海市市長。

28 上海市宣佈從1985年9月1日起實施9年制義務教育。

30 國家工商局規定，從1985年10月1日起，不允許使用未注冊商標而又不標明企業名稱或地址的商品在市場銷售。

30 轟動青藏高原的"楊小民故意殺人案"案犯楊小民在西寧受極刑。楊為高幹子弟，因日常口角而殺人。



7.24 首位試圖征服長江的勇士堯茂書（圖）在漂行1270公里後，於金沙江段觸礁身亡。

打破大鍋飯·實行新工資制度

7.1 繼國營企業實行工資改革後，國家機關和事業單位的2000多萬名工作人員也開始實行新的工資制度，全面打破過去分配中"吃大鍋飯"的平均主義。

1月5日，國務院發出通知，對國營企業實行工資改革，規定從本年度開始，大中型企業職工工資同企業經濟效益挂鈎，實行按比例浮動的辦法，其比例一般是上繳稅利總額每增長1%，工資總額即增長0.3%至0.7%，最多不得超過1%。

此次國家機關、事業單位的工資改革則實行以職務工資爲主要內容的結構工資制，由4個部分組成：基礎工資是保障工作人員基本生活的部分；職務工資是結構工資的主體，按工作人員職務的高低、工作簡繁和業務技術水平確定，並隨職務變動而變動；工齡津貼按工作年限的不同給予不同津貼，隨工作年限增長而逐年增加（中小學教師和醫院護士還實行教齡津貼和護士工齡津貼）；獎勵工資用以獎勵工作中做出顯著成績的工作人員。



"吃大鍋飯"使企業虧損，工人無心上班。

海南倒賣汽車風潮

7.31 《人民日報》發表《海南島大量進口和倒賣汽車事件真相大白》一文。

據報道：從1984年1月1日到1985年3月5日的1年多內，海南區領導，採取炒買炒賣外匯、濫發和濫借貸款等做法，共批準進口汽車8.9萬餘輛、電視機286萬臺、錄像機25.2萬臺，然後倒賣出島。進口汽車中已有1萬多輛被倒賣，銷往全國27個省市。這一行爲衝擊了國家計劃．衝擊了市場，敗壞了風氣。

隨後，海南主要官員雷宇、姚文緒、陳玉益等受到嚴厲處分。

博士后研究制度

7.5 國務院決定實行博士后研究制度，並撥專款用於建立博士后科研流動站。

博士后研究制度是在高等學校和研究機構設置一些不固定的職位，挑選一些已獲得博士學位的人員在此從事一個階段的研究工作，以拓寬知識面，培養獨立工作能力，使之成爲具有較高水平的科研、教學人員。

"香港金王"病故

7.30 香港富商胡漢輝在九龍伊麗莎白醫院病逝，享年63年。

出生於廣東順德的胡漢輝，早年從事新聞事業，後對黃金生意感興趣。50年代初，他創立利昌金號，1955年，打入香港金銀貿易場。1970年，胡漢輝當選爲金銀業貿易場的理事長，並連選連任長達14年之久，是這間世界最大黃金市場之一的金銀貿易場任期最長的理事長。1982年6月美國林肯大學向胡漢輝頒發了該校名譽文學博士學位證書。

1985・8



本月　新開設的西藏大學舉行開學慶典。

"星火計劃"實施

8.16　國務院批準實施"星火計劃"。"星火計劃"是國家科委在七五計劃期間爲促進農村經濟發展、應用科學技術、振興鄉鎮企業而制定的計劃。該計劃努力將科技工作轉向經濟建設，是科技改革的大動作。

10月，國務院召開全國第一次"星火計劃"工作會議，研究實施"星火計劃"的方針、政策，擬定近期項目安排。"星火計劃"提出在七五計劃期間，要抓好一批對中小企業特別是鄉鎮企業有示範推廣意義的、科技與經濟緊密結合的"短平快"項目。

"星火計劃"促進了數以萬計的科技成果在農村的開發、應用和推廣。到 1989 年底，全國共安排各級星火項目 2 萬多項，完成已過半，新增產值 220 多億元，創利稅 55.3 億元，投入產出比在 1∶5 以上。同時，"星火計劃"在國際上也引起矚目。



8.21　中國武術協會主辦的首屆武術國際邀請賽在西安舉行。參加這次邀請賽的有來自澳大利亞、英國、加拿大、法國、日本等 14 個國家和地區的 91 名運動員和 30 多名參加表演的武術家。

抗議《龍年》上映

8.16　一部丑化華人形象、宣傳種族歧視的美國影片《龍年》在紐約、舊金山等地上映，受到華人抵制。

這部影片中，華人形象丑陋，白人則處處顯示種族優越感。《龍年》在紐約戲院上映當天，36 個華人集團組織 300 多名示威者到戲院門口，抗議《龍年》上映。

24 日，紐約、洛杉磯、舊金山等地的華人同時舉行示威活動，美洲、歐洲各國的華人也遙相呼應，最後迫使製片人作出讓步。

財稅大檢查

8.19　財政部獲準開展全國財稅大檢查。

財政部稱，此次大檢查主要查：納稅人是否及時足額地上交稅款，有無偷稅、漏稅、欠稅；企業利潤是否及時足夠地上交國庫，有無截留、挪用、拖欠的情況；企業成本費和列支是否符合規定，有無化大公爲小公、收入不入帳、私立"小錢櫃"的情況；有無動用公款請客送禮、大吃大喝、行賄等。

清理整頓公司

8.20　國務院指示進一步清理整頓公司：貫徹政企分開的原則；公司必須具備應有的條件，成立公司必須經過批準，並辦理登記注册手續；公司必須按規定的經營範圍依法經營等。

25 日，國家工商行政管理局公佈並從即日起實施《公司登記管理暫行規定》，提出開辦公司應具備：公司章程；固定的生產經營或服務場所；與生產經營或服務規模相適應的資金、設施和從業人員；健全的財務制度和組織管理機構。

3　沈陽市工商行政管理局首次向防爆器械廠等 3 間企業發出"破產警戒通告"，限其在 1 年內扭轉虧損，逾期則正式宣佈企業倒閉。

6　經國務院批準，文化部出版局改為國家出版局。

9　文化部發出通知，要求各地出版社不要自行辦理教材徵訂和批銷，重申各類教材仍由各地新華書店統一徵訂發行。

10　國家物價局發出《關於對違反物價紀律實行經濟制裁的暫行規定（修訂）》。

12　全國政協副主席蕭華在北京逝世，終年 69 歲。

13　抗日戰爭紀念館在中國人民革命軍事博物館開放。

15　北回歸綫標誌塔在廣東從化縣太平場油麻鋪落成，塔高 23.5 米。

18　哈爾濱發生嚴重沉船事故，161 人死亡，10 人失踪。

18　《人民日報》報道，吉林省局部地區連降暴雨，釀成建國以來罕見的雨、水、風、雹災情。

19　國家教育委員會發出通知，要求各地制止用高教自學考試指導委員會名義濫發學歷證書。

22　新華社訊，公安部就廣西南寧地區賭博活動嚴重一事通報各地，要求公安機關採取有效措施，堅決查禁賭博活動。

23　新疆烏恰縣發生 7.4 級強烈地震。

23　暴雨和颱風襲擊山東烟臺市，16 人死亡，經濟損失達 5 億多元。

24　國務院決定從 1985 年度起，對集體企業開徵獎金稅。

24　解放軍空軍飛行員蕭天潤駕 1 架"轟五"型轟炸機在南韓迫降，飛機嚴重損壞。

25　國家工商行政管理局公佈《公司登記管理暫行規定》，並從即日起施行。

26　新華社訊，青藏公路改建柏油路工程全綫完成。

29　臺灣發現島內第一位男性愛滋病患者。

30　著名詩人田間在北京病逝，享年 69 歲。

31　廣東省人大選舉葉選平為廣東省省長。

31　首屆國際足聯 16 歲以下柯達杯世界錦標賽在北京、上海、天津、大連同時舉行。

1985·9

1 中國陶行知研究會和中國陶行知基金會在北京成立。

5 胡喬木在談話中指出1951年對電影《武訓傳》的批判，是非常片面、極端和粗暴的。

6 《中華人民共和國計量法》公佈，自1986年7月1日起施行。

6 全國人大決定任命胡喬木為中國社會科學院名譽院長，胡繩為院長。

6 全國人大副委員長、中國民主同盟中央主席史良在北京病逝，終年85歲。

7 《人民日報》報道，陝西運輸機製造廠製造成功“運八”海上巡邏機。

10 中國專利局發佈首批專利公報，首批專利申請為150件，其中國內專利申請為124件。

10 新華社訊，中國第一架自行製造、可在江河湖面自由起降的超輕型水上飛機試飛成功。

11 奧地利總統基希施萊格應邀訪問中國。

13 新加坡總理李光耀訪問中國。

13 新華社訊，上海國家安全局破獲意圖破壞寶山鋼鐵總廠的臺灣特務案。

16 中共十二屆四中全會召開。葉劍英、鄧穎超、黃克誠等131人向全會要求不再擔任中央委員、候補委員、中顧委委員和中紀委委員，獲全會同意。

17 臺灣警方以涉嫌為中共宣傳罪名，將在報道中傾嚮兩岸統一的《國際日報》的發行人李亞頻逮捕。

20 國務院同意雲南省人民政府將“崩龍族”改名為“德昂族”。

20 中國最長的鐵路橋——長東黃河大橋架通，全長10.282公里。

24 中共十二屆五中全會在北京舉行。全會調整了中央政治局和書記處。

26 24位民選議員首次進入香港立法局。

28 中國發明家沈鴻、袁隆平、徐錦航獲得聯合國世界知識產權組織授予的金質獎章。

△ 《簡明不列顛百科全書》中文版由中國大百科全書出版和美國不列顛百科全書公司合作編譯出版，共10卷。

“七五計劃”

9.18 中共全國代表會議討論通過《中共中央關於制定國民經濟和社會發展第七個五年計劃的建議》。

《建議》提出，七五計劃期間，國民經濟和社會發展的主要奮鬥目標是：爭取基本上奠定有中國特色的新型社會主義經濟體制的基礎，大力促進科學技術進步和智力開發，不斷提高經濟效益，使1990年的工農業總產值和國民經濟總產值比1980年翻一番或者更多一些，使城鄉居民的人均實際消費水平每年遞增4%至5%，使人民的生活由溫飽型逐步向小康型過渡。

9.22 臺灣佛光山星雲法師退位，由心平法師接任主持。

星雲法師出生於1927年，俗名李國身。1939年於南京棲霞山禮宜興大覺寺出家。1949年，以僧侶救護隊的身份隨國軍赴臺。1967年，在高雄縣大樹鄉開創佛光山，任首任主持。



居民身份證發放

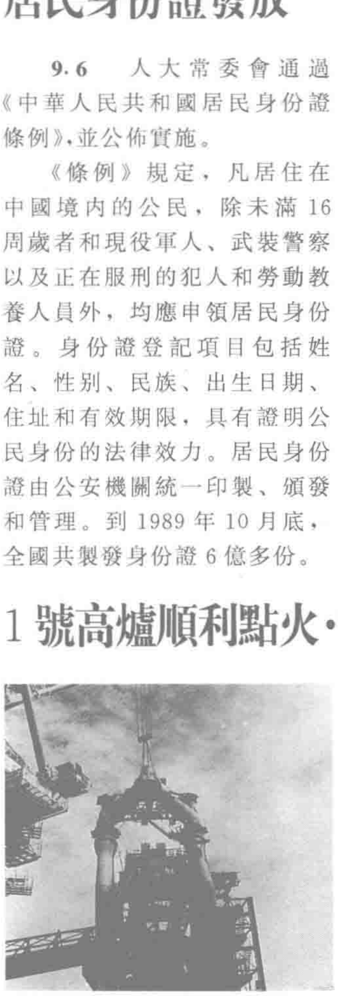
9.6 人大常委會通過《中華人民共和國居民身份證條例》，並公佈實施。

《條例》規定，凡居住在中國境內的公民，除未滿16周歲者和現役軍人、武裝警察以及正在服刑的犯人和勞動教養人員外，均應申領居民身份證。身份證登記項目包括姓名、性別、民族、出生日期、住址和有效期限，具有證明公民身份的法律效力。居民身份證由公安機關統一印製、頒發和管理。到1989年10月底，全國共製發身份證6億多份。



9.25 大型彩色寬銀幕音樂舞蹈史詩影片《中國革命之歌》在北京首映。

1號高爐順利點火·寶山鋼鐵總廠首期工程竣工



1號高爐在安裝。

9.15 中國第一座萬噸級大高爐——上海寶鋼1號高爐點火試產成功。

寶鋼第一期工程於1978年12月動工，規模爲年產生鐵300萬噸、鋼312萬噸、無縫鋼管50萬噸、商品鋼坯212萬噸，總投資128.77億元。由於經濟調整，1981年1月一期工程停工。同年8月重新上馬。

一期工程的主要設備全部從國外引進，包括國內最大的4063立方米高爐1座、300噸純氧頂吹轉爐2座、450平方米燒結機1臺、1300毫米直徑初軋機1套等。同時引進技術專利172項、技術秘密249項，設備能力大、技術新、能耗低、自動化程度高。

中國運載火箭投入國際市場

10.26 航天工業部部長李緒鄂宣佈，中國自行設計研製的“長征2號”、“長征3號”運載火箭將投人國際市場，承攬爲國內外用户發射衛星的業務。此舉表明中國運載火箭技術已達到成熟水平。

這位部長表示，中國將提供衛星發射服務和支持服務。發射近地衛星的酒泉發射中心和發射地球靜止軌道衛星的西昌發射中心，可以提供良好的發射服務和發射初期支持服務。以西安爲中心，包括遠洋測量船在内的測控網，則可以提供優良的衛星發射支持和軌道測控管理。李緒鄂還表示，中國將以優惠價格承攬國内外衛星發射業務，並負責培訓技術人員。中國保險公司將以優惠條件爲國外用户在中國發射衛星提供保險。

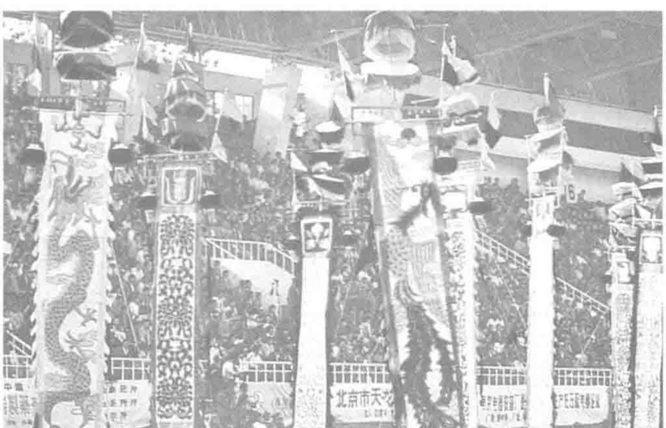
南開大學建成陳省身數學研究所



陳省身。

10.17 著名數學家、美籍華人陳省身在南開大學創辦的數學研究所，舉行成立典禮。

1930年，陳省身畢業於南開大學，再進清華大學數學系深造。1936年在德國獲漢堡大學數學博士學位後，赴法國師從微分幾何權威嘉當。此後，陳省身在微分幾何領域取得突破性進展，國際數學界將他發現的一些定理都冠以“陳氏”的前綴。諾貝爾獎得主楊振寧認爲：陳在幾何學界的地位，已直追歐幾里得、高斯、黎曼和嘉當等大師。



10.19 首屆全國農民田徑運動會在濟南舉行。

許世友病故

10.22 中共中央顧問委員會副主任許世友在南京逝世，終年80歲。

許世友是河南新鄉人，早年習武，1927年成爲中共黨員。他在國共爭戰抗日戰爭、解放戰爭、抗美援朝中統兵堪稱驍勇，是毛澤東的愛將之一。共和國建立後曾任廣州軍區、南京軍區司令員和中共中央政治局委員，1955年獲授上將軍銜。

按照許世友的遺願，他被土葬於家鄉他母親的墳邊。

張賢亮小説惹爭議



張賢亮。

10.7 上海《文匯報》刊登一組文章，評論張賢亮的小説《男人的一半是女人》。

這部發表在《收獲》本年第五期的中篇小説，是作者另一篇小説《綠化樹》的續篇。小説寫的是章永璘在畸型環境下性的饑渴和靈與肉的搏鬥。

小説發表後引起廣泛的反響，《文匯報》及其他報刊對小説及章永璘的形象展開討論。黃子平稱，在那極爲粗陋的形式下，生命力的勃鬱、情欲的熾烈、性格的直率潑辣，成爲對艱難時世的抗議。周惟波則認爲，章永璘是一個僞善時代製造出來的僞君子。

1985·10

1 中國人民銀行即日起發行2枚新疆維吾爾自治區成立30週年紀念幣。

1 中國和格林納達建交。

5 國家教委發出《關於重申禁止舉辦教職工子女專科班或本科班的通知》。

6 第一屆全國青少年運動會在鄭州舉行。

7 羅馬尼亞總統齊奥塞斯庫應邀訪問中國。

8 中共中央政法管理幹部學院在北京成立。

8 日本友人援建的中國第一座太陽能光電站在甘肅榆中縣園子鄉建成，並正式運轉發電。

9 由中國發明協會主辦的首屆全國發明展覽會在北京開幕。

10 國務院批準，從1986年起，原由國家計委主管的大學畢業生、研究生分配計劃工作移交國家教委統一主管。

11 國家科委在揚州市召開第一次全國“星火計劃”工作會議。

13 美國副總統喬治·布什抵京開始訪華。鄧小平、胡耀邦、趙紫陽等先後會見布什。

16 中國發明協會在北京成立，聶榮臻任名譽會長，武衡為會長。

19 青海唐古拉山地區連降大雪，致使12萬多牧民和500多萬頭牧畜被困或受災。

21 中國第七次成功地利用“長征2號”火箭發射一顆科學探測和技術試驗衛星，衛星於26日按預定計劃返回地面。

23 國家工商行政管理局、衛生部發出緊急通知，禁止銷售進口的舊服裝。

23 鄧小平會見美國企業家代表團。

24 國務院總理趙紫陽在紀念聯合國成立40週年特別會議上發表演説。

25 新華社訊，湖南沅陵發現1具保存完好的元代男尸。

25 世界銀行駐中國辦事處在北京正式成立。

26 新華社訊，中國最大的海上駁油平臺——“北侖”號駁油平臺在寧波正式投產。

31 中共中央、國務院要求制止向農民亂派款、亂收費。

△ 我國宣佈加入國際連續出版物數據系統（ISDS）。

1985·11

1 新華社訊，中國市場貿易中使用的市制單位，擬從1986年起逐步改革，使用國家法定計量單位。

2 公安部發出通知，嚴禁私自生產、銷售解放軍軍服和人民警察服裝。

3 《科學報》報道，中國自行研製的第一臺弧焊機器人在哈爾濱工業大學研製成功。

6 新華社訊，國務院批準興建遠距離調水工程——引黃（河）濟青（島）工程。

10 中國科學人員完成了中國第一個分子量較大的蛋白質——天花粉蛋白的全部結構的測定工作，為世界首創。

13 新華社訊，西安市開辦了全國首家交流、調劑技術工人的技術性勞務市場。

13 中國第二支南極考察隊離京遠征，20日安全抵達喬治島南極長城站。

13 中國最大的開啓式公路橋——海門大橋在天津通車。

13 新華社訊，著名作家、學者、翻譯家馮至獲民主德國1985年"格林兄弟"獎金。

15 國家出版局決定採取經濟制裁措施制止濫出武俠小說和庸俗文學書刊。

15 中國大陸與南極的郵路開通。

15 中國、美國、英國3家公司簽訂了我國南海39/11區塊石油勘探、開發、生產合同。

16 中共中央決定閻明復任中央統戰部部長。

16 標誌人類細胞遺傳學發展進入新階段的製作和識別染色體標本的新方法——人類高分辨染色體技術在長沙通過鑒定。

20 中國女排在在日本舉行的1985年世界杯女子排球賽中獲取冠軍，贏得"四連冠"。

22 《中華人民共和國公民出入境管理辦法》和《外國人出入境管理辦法》公佈，自1986年2月1日起施行。

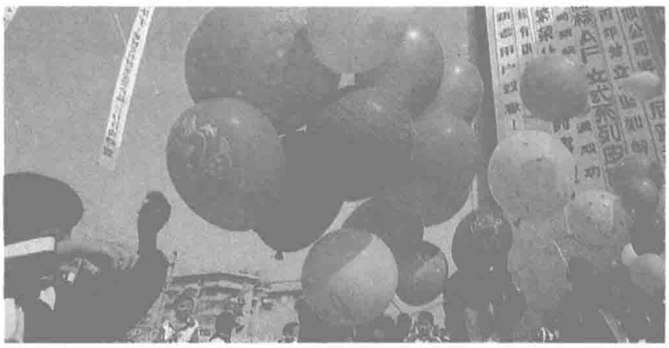
24 中共中央部署農村整黨工作。

26 廣州戰士雜技團在第十屆世界雜技錦標賽中奪得全部28枚金牌中的25枚。

28 中國工商銀行福建省分行、香港泛印集團有限公司等4家機構合資組成中國首家合資銀行——廈門國際銀行。



11.15 為期16天的亞太地區國際貿易博覽會開始在北京舉行，有26個國家和地區的1200家公司參加。



11.15 國務院發出通知，要求加強廣告傳播管理。近年來，由於虛假廣告泛濫，造成消費者利益嚴重受侵。圖為鋪天蓋地的廣告。



本月 香港屯門輕便鐵路開始興建。

首屆中日圍棋擂臺賽

11.20 中國圍棋選手聶衛平擊敗日本選手藤澤秀行，宣告持續1年多的首屆中日圍棋擂臺賽以中國隊8∶7勝日本隊而結束。

這次擂臺賽於去年10月6日開始，中日各派8名選手依次攻擂，敗者淘汰。首戰日方依田紀基勝中國汪見虹，二戰中國江鑄久勝依田紀基。此後江鑄久連克日將小林覺、淡路修三、片岡聰、石田章，但負給小林光一。小林光一則一路攻克中方邵震中、錢宇平、曹大元、馬小光、馬曉春5人。至此，中方尚有主將聶衛平1人，而日方還有小林光一、加藤正夫和藤澤秀行3名大將。聶衛平力挽狂瀾，連勝小林光一、加藤正夫，逼得日方主將藤澤秀行出場。

電影發行收入銳減

11.19 《經濟日報》報道，我國電影業經濟效益很差，電影發行收入呈急劇下降趨勢，其體制亟待改革。

據有關方面測算：從1980年到1983年的4年裏，城市電影觀衆大約減少20億人次，電影在城市的發行收入平均每年減少2500萬元。全國有13個省、市、自治區1983年電影發行收入比1982年減少100萬元以上。

報道認爲，以政代企和統購包銷的生產經營和發行體制是造成這種現象的主要原因。這種體制的弊端在於統得過死、沒有競爭、無法調動從業人員的積極性。



12.7　《人民日報》報道，西北、華北、東北防護林體系一期工程8年來共營造各種防護林保存面積達9080萬畝。圖為甘肅省張掖縣的農田防護林。

解放軍組建集團軍

本月　解放軍完成將陸軍整編爲集團軍的工作。

副總參謀長何其宗説，組建集團軍是中央軍委3年前作出的決策。

整編始於今年7月，整編使陸軍的兵種結構發生了重大變化，其特種兵兵員數量在歷史上首次超過步兵數量。

集團軍里，裝甲兵、步兵組成主體地面突擊力量；炮兵、防空兵、陸軍航空兵組成主體機動火力支援力量；偵察兵、通信兵、工程兵、防化兵、電子對抗兵和氣象專業分隊組成作戰保障力量；運輸、修理、管綫、衛生、軍需、器材等專業隊組成後勤保障力量。作戰力量的有機結合，提高了現代作戰能力。



本月　著名少林大師海燈和尚應邀訪美。圖為海燈法師在美國接受記者採訪。

成立國防大學

12.24　國務院、中央軍事委員會決定，合併原中國人民解放軍軍事學院、政治學院、後勤學院，成立中國人民解放軍國防大學。

國防大學是中國最高軍事學府，其基本任務是：培養陸、海、空軍集團軍軍以上的軍事、政治、後勤指揮員、大軍區以上機關高級參謀人員、軍隊高級理論人員和地方省以上有關領導幹部，並從事有關戰略和國防現代化建設問題研究，爲中央軍委和解放軍各總部起決策諮詢作用。

國防大學直屬於中共中央軍委，設有訓練部、政治部、研究部、校務部以及多個學員系。

國防大學第一任校長爲張震，政委爲李德生。

臺灣電影分級

12.1　在臺灣試行將近3年的電影分級制，今天正式實施。

臺灣電影衹分2級：根據《電影法》第三十條的規定，臺灣"新聞局電影處"在審查影片時，依照電影的內容、意識，將其分爲普遍級和限制級兩類。凡是影響少年或兒童心理的影片，將被列爲限制級，18歲以下青少年禁止觀賞；普遍級電影則無此限制，任何人皆可觀看。



兒童不宜的電影。

4　新華社訊，中共中央、國務院批轉中宣部和司法部《關於向全體公民基本普及法律常識的5年規劃》。

6　中共中央決定，原中央對外聯絡部部長錢李仁調任《人民日報》社社長。

7　中國和尼加拉瓜建交。

8　中國一歐洲共同體貿易週在比利時首都布魯塞爾結束，簽訂了31份投資議定書。

9　中共中央、國務院發出通知，要求解決中共機關6個嚴重問題，包括剎住爭相購買進口小轎車歪風和公費旅游等。

10　國務院港澳辦公室主任姬鵬飛開始訪問香港。

12　香港舉行為期10天的"中國書展"，共展出2.8萬多種書籍。

15　京秦鐵路復綫開通。

15　《劉少奇選集》（下卷）出版。

17　長篇小説《黄河東流去》（李凖著）、《沉重的翅膀》（張潔著）、《鐘鼓樓》（劉心武著）獲第二屆"茅盾文學獎"。

18　《人民日報》報道，中國各類成人高等教育從1986年起，實行全國統一招生考試。

18　香港特別行政區基本法諮詢委員會在香港成立。

19　蘇聯1架民航客機被蘇聯飛行員劫持到中國境内，降落在黑龍江甘南縣的農田里。

21　中國第一條VHS盒式彩色錄像機生產綫在北京電視設備廠正式投產。

21　《人民日報》報道，廣東佛山破獲一起以簽合同為名進行詐騙的重大詐騙案，案犯劉浩然圖謀騙取資金1970多萬元。

21　《人民日報》報道，1985年中國運動員共獲得46個世界冠軍，這是建國以來榮獲世界冠軍最多的1年。

23　《人民日報》報道，我國自己研製的第一臺水下機器人在大連海域試驗成功。

28　中國專利局頒發首批中國專利證書，143項專利申請被授予專利權。

30　《人民日報》報道，福建偵破一起特大投機詐騙案，涉及金額達2.4億元，杜國禎等21名案犯被逮捕。

30　中國青年政治學院在北京成立，宋德福任院長。

1986·1

1　國務院全國工業普查領導小組宣佈，第二次全國工業普查正式開始。

1　《科技日報》創刊。

2　國務院決定 1986 年發行國庫券 60 億元。

3　中共中央組織部負責人答記者問時強調，看待幹部既要重視文憑，又要重視實際工作水平。

3　國務院發佈《銀行管理暫行條例》。

4　香港基本法起草委員會調查小組抵達香港，進行為期 32 天的調查研究。

7　國務院發佈《城鄉個體工商業戶所得稅暫行條例》，自 1986 年度起施行。

8　香港荃灣城門水塘郊野公園發生幾十年來最大的山火，焚毀植林地 900 公頃。

9　中共總書記胡耀邦要求中央黨政機關在端正黨風運動中，做好全國的表率。

11　國家統計局公佈：1985 年工業總產值為 8238 億元，比 1984 年增長 17.7%。

14　中共中央紀律檢查委員會等發出通報：各地必須依法嚴厲打擊嚴重投機詐騙犯罪活動。

15　國務院發佈《關於中外合資經營企業外匯收支平衡問題的規定》和《中外合資經營企業法實施條例》。

16　全國人大副委員長、中國民主同盟中央代主席胡愈之在北京逝世，終年 90 歲。

16　郵電部宣佈在北京、天津、上海等大中城市試辦郵政儲蓄業務。

16　國家標準局批準頒佈"中國標準書號"。

20　《中華人民共和國漁業法》公佈。

22　中國與瑞典簽訂利用中國"長征 2 號"運載火箭發射瑞典郵政衛星的協議。

26　國務院決定成立國家中醫管理局，由衛生部代管。

26　胡啓立、郝建秀在首都歡迎山西"好兒女志在四方"匯報團會上指出，知識青年上山下鄉運動不能否定。

28　中共中央要求嚴格按照黨的原則選拔任用幹部。

△　對外國人開放的地區，由 1985 年的 107 個增加至 244 個。

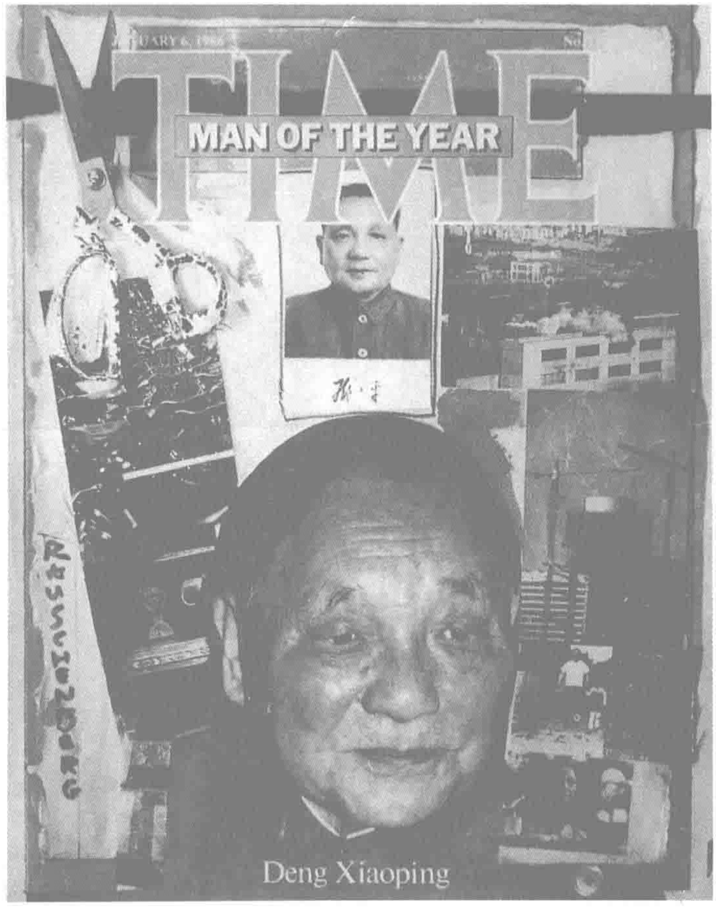
鄧小平:《時代》風雲人物

1.6　有世界性影響的美國《時代》週刊，以中國經濟改革的領導者鄧小平爲 1986 年首期的封面人物。

《時代》週刊每年年終都遴選出 1 位本年度對世界產生巨大影響的人物，在次年的第一期作深入生動的介紹。《時代》的選擇總是很有權威性。

1985 年末獲提名的世界風雲人物還有：蘇聯共產黨總書記戈爾巴喬夫、南非黑人主教圖圖、在獄中的南非黑人領袖曼德拉、美國總統里根等。

《時代》週刊的高級編輯們表示，鄧小平當選年度風雲人物，是基於如下的原因：他在中國推行的新經濟政策，使世界上 1／4 人口的生活得到改善；世界局勢將因此而更加穩定；中國經濟政策的徹底改變，如果確實有效，將意味着對蘇聯模式的共產主義提出了另一個選擇；這個轉變，將會給世界上其他社會主義國家和第三世界國家帶來深遠的影響。



美國《時代》週刊 1986 年第一期封面。

第二汽車製造廠全面投產

1.8　位於湖北十堰的第二汽車製造廠全面建成投產。

1969 年，"二汽"開始大規模施工。140 多家工廠及科研、教學單位向"二汽"移植了 40 多項先進成果和技術、4000 臺新試製設備、300 多條生產綫、117 條自動化流水綫。

1975 年 6 月，"東風"牌 2.5 噸越野車的生產基地建成。目前，"二汽"已形成 8.5 萬輛的年生產能力。


待運出廠的"東風"牌汽車。

中蘇堅冰悄悄解凍

1.15　中國外交部發言人就中蘇關繫問題，回答記者提問，默認兩國外長行將會晤。

隨着中蘇均採取更爲務實的外交路綫，歷來緊張的兩國關繫逐漸緩和。前不久，蘇聯副外長透露中蘇外長即將互訪，引起國際社會的高度注意。

北京音樂廳啓用

本月　北京音樂廳正式啓用，這是中國大陸第一個專門爲演出音樂會而設計建造的音樂殿堂。其主體建築面積達 6821 平分米，可容納觀眾 1182 位。音樂廳的音響完全根據嚴肅音樂的要求而設計。

1986·2

通訊衛星成功定點

2.20 中國發射的一顆實用通信廣播衛星成功地定點在東經103度赤道上空。

這顆衛星以及發射它的“長征三號”運載火箭都是中國自行研製的。

今晚，中國大陸數十個衛星地面站，同時通過實用通信廣播衛星接收到中央電視臺和中央人民廣播電臺的節目。

上海處決“衙內”

2.19 原《民主與法制》雜誌記者陳小蒙、原深圳大學《世界建築導報》記者胡曉陽因被定犯有強奸罪、流氓罪在上海被處決。

兩名死犯分別為原中共上海市委宣傳部部長陳其五、原中共上海市委第二書記胡立教的兒子。他們被控自1981年以來，與同案犯以跳黑燈舞、貼面舞和幫助調動工作等手段，誘騙婦女至其住所，先後奸淫、猥褻婦女100餘人次。

堅決捍衛魯迅

2.15 《人民日報》特地轉載陳漱渝文章《不要恣意貶損魯迅》，對日益增長的批評魯迅之風進行激烈反彈。

《雜文報》上的《何必言必稱魯迅》、《青海潮》雜誌上的《論魯迅的創作生涯》等文受到嚴厲指摘。陳堅決不同意稱魯迅“衹有四五篇小說差强人意”，“魯迅寫雜文首先是爲了吃飯”；更表示不能容忍將魯迅的文學成就譏爲“魯貨”等做法。

科學考察船返航

2.24 中國科學考察船“向陽紅14號”完成太平洋遠航考察，回到廣州。

這是中美兩國首次合作進行海洋與大氣關聯考察，耗時逾70天。期間，中美科學家4次穿越赤道，航程1.55萬海里，完成了4個斷面、251個站位的觀測，以及西太洋上8處自動觀察記錄浮標的佈放。

開辦郵政儲蓄

2.1 郵電部獲準開辦郵政儲蓄業務。這是共和國成立以來，首次通過郵政部門辦理儲蓄業務。

開辦郵政儲蓄業務的有北京、天津、上海、沈陽、石家莊、鄭州、成都、西安、南京、廣州、福州、長沙12個市的部分郵政網點。

郵政儲蓄吸收的存款歸中國人民銀行統一支配，支付給儲户的利息全部由銀行承擔。

郵政儲蓄形式很快被廣泛推廣。

查處廣宇公司

本月 航天工業部所屬廣宇公司副總經理朱涵澄等人因走私進口法國彩色電視機一案，被司法部門查處並逮捕。

據披露：朱涵澄等人先以高價買下失效彩電進口批文，騙取貸款，後又僞造進口13萬臺法國彩色電視機的“批準書”，將6020套法國彩電組裝件走私入境。

中國進入亞洲銀行

2.17 亞洲開發銀行理事會通過決議，接納中華人民共和國爲該行成員國。

26日，外交部發言人表示，中華人民共和國政府是中國唯一代表，我們對亞行理事會接納中國入行的決議，表示贊賞。

隨後，中國開始辦理繳納股本等例行手續。3月10日，中國成爲亞行正式成員。17日，中國政府任命國務委員兼中國人民銀行行長陳慕華爲亞行中國理事。



2.17 西藏中斷了20年的宗教傳召活動——祈禱大法會在拉薩舉行。圖為喇嘛們在佛臺前敬奉聖水。

1 中共中央、國務院通知制止幹部用公款旅游。

1 國家教委設立成人教育指導協調委員會。

4 日本東京都區地方法院判決“光華寮”產權為臺灣所有。

4 中共中央、國務院發出《關於進一步制止黨政機關和黨政幹部經商、辦企業的規定》。

7 《人民日報》報道，原臺灣當局“立法委員”、臺東縣“縣長”黃順興前來大陸定居。

8 《人民日報》報道，七五計劃期間新上馬的重大建設和技改項目，一律要通過中國國際工程諮詢公司審議，方可決策。

11 新華社訊，中國決定在礦產資源豐富的柴達木盆地建設大型油田、煉油廠和中國最大的鉀肥廠。

12 國際奧委會分別授予萬里和中國奧委會副主席黃中金質和銀質奧林匹克勛章，授予中國奧委會奧林匹克獎杯。

13 新華社訊，近千名地質工作者將赴新疆開展大規模礦產資源研究開發工作。

14 國家自然科學基金委員會成立。

14 趙紫陽視察海南島。

16 臺灣中華航空公司1架班機在飛行時失踪。後從海中撈起殘骸，證實機上人員全部罹難。

18 廣播電影電視部決定整頓音像市場，制止和打擊違章翻錄、銷售音像制品活動。

19 新華社訊，胡耀邦最近對貴州、雲南、廣西3省進行考察。

20 第四軍醫大學第一附屬醫院成功地為一傷者再植完全斷離的10個手指。

21 解放軍空軍飛行員陳寶忠駕米格19偵察機從東北沈陽飛往南朝鮮，要求投奔臺灣。

22 新華社訊，我國從事個體工商業的人數已超過全國商業系統職工人數。

23 《人民日報》報道，中國大陸人口平均自然增長率下降到11.7‰。

26 外交部發言人在新聞發佈會上宣佈中國歡迎菲律賓新政府成立。

27 國務院要求經濟特區的工作重點從鋪攤子、打基礎轉為抓生產、上水平、求效益。

1986·3

1　香港特別行政區基本法諮詢委員會在香港舉行全體委員會第一次會議。

3　中國新聞學院在北京成立。

3　著名科學家王大珩、王淦昌等聯名上書中共中央，提出了《關於跟踪世界戰略性高技術發展》的建議。

4　全國政法工作會議強調嚴厲打擊嚴重刑事犯罪和經濟犯罪活動。

5　國家文物鑒定委員會在北京成立，啓功任主任。

6　著名美學家朱光潜在北京病逝，終年89歲。

8　中共上海第五次代表大會選舉芮杏文為市委書記，江澤民為市委副書記。

8　國家主席李先念出訪孟加拉國、斯里蘭卡、埃及、索馬里和馬達加斯加。

8　新華社訊，國家教委發出通知，決定1986年在部分地區取消初中招生考試。

10　《世界經濟導報》發出警告：到本世紀末，大小興安嶺都將無林可伐；長白山森林將消耗殆盡。

10　首次全國城市經濟體制改革工作會議在北京舉行。

10　9日和今日，遼寧運動員王妍和徐永久、閻紅、關平、李素杰打破女子5公里場地競走和10公里場地競走世界紀錄。

12　新華社訊，亞洲最大的兩扇船室閘門在鄭州製成，該閘門重1200噸。

15　經修訂的《婚姻登記辦法》公佈施行。

15　《人民日報》訊，國務院正式批準實施"三化"防護林體系。

21　中共中央、國務院發出通知，要求加強土地管理，制止亂佔耕地。

21　新華社訊，解放軍駐福建部隊已奉命於1985年停止向臺灣和金門、馬祖諸島空飄、海漂宣傳品。

23　國務院發佈《關於進一步推動橫嚮經濟聯合若干問題的規定》。

25　國務院決定成立經濟體制改革方案研究領導小組。

26　國家環境保護委員會等單位頒佈《建設項目環境保護管理辦法》。

陳永貴蓋棺·一代農民楷模封存史册

3.26　陳永貴因病在北京逝世，享年72歲。

陳永貴是山西昔陽人，1948年加入中共。他在擔任大寨合作社主任時，帶領當地農民大造梯田，興修水利，使大寨成爲中國農民20多年學習的榜樣。陳永貴亦因此登上政壇。1967年任山西革委會第一副主任、中共山西省委副書記。1975年出任國務院副總理。他是中共九屆中央委員、十、十一屆中央委員、中央政治局委員。1980年，鑒於其左傾行爲遭受嚴厲譴責，他自己提出解除其所任職務。


陳永貴墓。

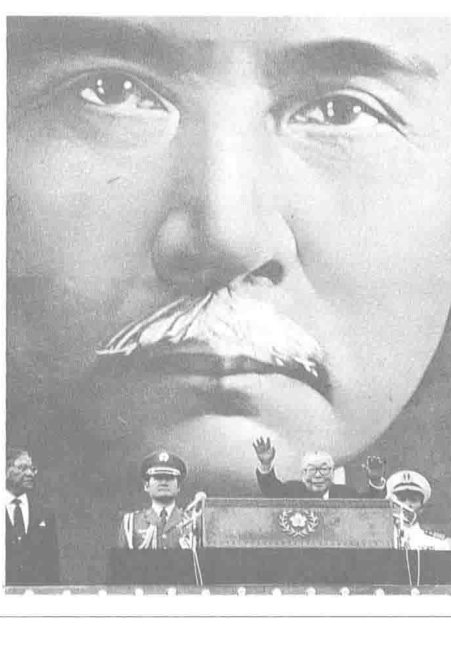
京漢廣中同軸電纜載波系統啓用

3.1　中國迄今投資最多的郵電通信工程京漢廣中同軸電纜載波系統工程，在武漢工程現場通過驗收，交付使用。

中同軸電纜工程從1979年9月動工，於1985年8月建成。工程北起北京，途經保定、石家莊、鄭州、許昌、武漢、長沙等大中城市，南至廣州，綫路全長2702公里，總投資4億元。工程所用電纜、設備、儀表都是在吸收國外先進技術的基礎上，由中國自行研究生產的。全綫安裝2套增音設備，鋪設電纜3567公里，安裝載波設備、無人增音機、電源設備共2085臺，各種無人站495處。

京漢廣中同軸電纜載波系統的啓用，提供了9430條長途電路的通訊能力，大大緩和了京漢廣沿綫通信緊張狀況，使東北、西北、華東、西南廣大地區的通信網連成了一片。

3.29　在國民黨十二屆三中全會上，蔣經國指定國民黨12位中常委組成小組，研究"政治改革"，通過革新來解決臺灣當前的重大政治問題。以緩解臺灣的"法統危機"、"信心危機"等。12人是：嚴家淦、謝東閔、李登輝、谷正綱、黃少谷、俞國華、倪文亞、袁守謙、沈昌煥、邱創煥、吳伯雄。




平反後出時的丁玲。

女作家丁玲故世

3.4　著名女作家丁玲在京病逝，終年82歲。

1927年丁玲發表《夢珂》、《沙菲女士的日記》等小說，初露頭角。1934年赴延安，創作代表作《太陽照在桑乾河上》。解放後任中國作協副主席。1957年被劃爲"右派"，發配至北大荒。"文革"後獲平反，創辦《中國作家》。


當年被流放北大荒的丁玲（前中）。

義務教育法通過

4.12 六屆人大四次會議通過《中華人民共和國義務教育法》。自本年7月1日起，全國推行9年義務教育。

該法規定，國家實行9年制義務教育。凡滿6週歲的兒童，不分性別、民族、種族，應當入學接受規定年限的義務教育。條件不具備的地區可推遲到7週歲。國家、社會、學校和家庭依法保障適齡兒童、少年接受義務教育的權利。國家對接受義務教育的學生免收學費，並設立助學金，幫助貧困學生就學。

《義務教育法》還規定，地方各級人民政府應當合理設置小學、初級中學等學校，使兒童、少年就近入學。實施義務教育所需要的事業費和基本建設投資，由國務院及地方各級人民政府負責籌措、予以保證。國家對經濟困難地區實施義務教育予以補助。

《義務教育法》要求，國家要加强和發展師範教育，加速培養、培訓師資，建立教師資格考核制度，以保證教育水平。在教育中要推廣全國通用的普通話。



中國的教育事業極爲落後。



本月 趙紫陽赴湖北視察。圖為他在視察途中與1名女個體戶交談。

推行夏時制

4.29 國務院辦公廳發出公告：5月4日至9月14日，全國實行夏時制。屆時，時鐘將被撥快1個小時。這是中國第一次實行夏時制。

夏時制是由英國人威特利提出的，它的做法是當夏季到來時，把時鐘撥快1至2小時，到秋季再把時鐘撥慢1至2小時，以充分利用夏季的日光。據中國能源專家測算，全國實行夏時制，1個夏季可節電15至20億度。

香港交易所合併

4.2 4家交易所合併爲香港證券聯合交易所。

香港聯交所是經營和維持香港證券市場的唯一交易所，負責提供交易場地和設施，制定交易規則和執行監管。

聯交所會員均需注册爲證券交易商後纔可出市買賣。

莎士比亞戲劇節

4.10 中國首屆莎士比亞戲劇節在京滬同時舉行，共上演25部劇作，嘗試西方戲劇中國化。《李爾王》用中國佈景、服裝，人物用中國名字。《溫莎的風流娘兒們》用北京方言。《奧賽維》、《麥克佩斯》等被改編爲地方戲。

“運七”首次載客

4.29 中國製造的“運七”飛機在安徽合肥首次載客飛行，結束了國內航綫一直被外國飛機壟斷的歷史。

1981年，鄧小平曾强調國內民航要用國產飛機。1982年7月，“運七”飛機設計定型，開始投入小批量生產。

7 班禪額爾德尼·確吉堅贊表示，歡迎達賴回國，但達賴必須放弃搞西藏獨立。

7 公安部宣佈，中國有71個口岸準許中外籍人員出入境。

7 中國和蒙古簽訂第一個長期貿易協定。

8 中國成功發射1顆實用廣播通訊衛星，可同時傳送15套廣播節目和1套電視節目。

10 蔡元培研究會在北京成立。

11 《經濟日報》報道，中國人民銀行和國家體改委決定把廣州、重慶等5個城市選作金融體制改革試點城市。

12 《中華人民共和國民法通則》（自1987年1月1日起施行）和《中華人民共和國外資企業法》（自即日起施行）公佈。

14 新華社訊，北京市中級人民法院最近審判重大泄密和收受賄賂案，判處張常勝死刑。

16 中國生產規模最大、技術最先進的煉銅企業——江西銅基地貴溪冶煉廠正式投產。

17 中國在第十四屆日內瓦國際發明展覽會參展的44項成果有35項獲獎。

17 中國第一所生命科學院在上海復旦大學成立。

20 中共中央總書記胡耀邦視察太行山區。

20 中國長城工業公司同美國特雷衛星公司就發射衛星事宜達成協議，中國將用“長征3號”運載火箭為美國發射2顆通訊衛星。

21 鄧小平會見包玉剛時說，中國堅持四項基本原則，但是不會在香港這么做。

21 國務院發佈《稅收徵收管理暫行條例》，自1986年7月1日起施行。

23 國務院發出《關於堅決制止向企業亂攤派的通知》。

25 新華社訊，全國兒童計劃免疫協調小組在京成立，並確定每年4月25日為接種宣傳日。

29 目前中國最大的漢字微型計算機系列——JH系列微機通過鑒定。

29 廣播電影電視部決定實行電視劇製作許可證制。

30 新華社訊，西安出土了中國迄今最早的甲骨文，把中國人使用文字的歷史提前到4500至5000年前。

1986·5

1　美國參議院外交委員會同意向中國大陸出售 5.5 億美元的飛機電子裝備。

2　新華社訊，經 10 年發掘，目前發現的中國最大的古墓——陝西秦公一號大墓揭開棺木，墓主為距今 2500 多年的秦景公。

3　著名語言學家王力逝世，終年 86 歲。

4　中國男女羽毛球隊在第十四屆湯姆斯杯、第十一屆尤伯杯羽毛球賽中雙雙奪冠。

6　《人民日報》報道，經中國翻譯出版界 30 年努力，《馬克思恩格斯全集》中文版 50 卷全部出齊。

7　新華社訊，國務院決定從 7 月 1 日起徵收教育附加費。

8　新華社訊，國務院決定擴大科研機構自主權，科研機械可承接、轉讓科技項目，獲取合法收入。

9　中國靠船噸位最大的全開敞式深水煤炭專用碼頭——石臼港煤碼頭建成投產。

10　新華社訊，中國第一臺大型串列式靜電加速器核物組實驗室在中國原子能科學研究院建成。

15　全國科學技術獎勵大會在北京舉行。

18　新華社訊，中國研製的新型人造血——全氟碳代血液成功地用於戰場搶救，這在世界尚屬首次。

18　澳大利亞總理羅伯特·霍克應邀訪問中國抵達北京。

20　四川重慶連遭狂風、暴雨和冰雹襲擊，102 人死亡。

20　中國藏學研究會在北京成立。

22　新華社報道，中國農墾農工商聯合企業總公司投機倒把大案被查處。

24　中國城市經濟學會在上海成立。

26　何灼強在第十二屆世界青年舉重錦標賽上，破 52 公斤級抓舉和總成績 2 項世界紀錄。

26　新華社訊，國家教委最近修訂頒發《全日制小學思想品德課教學大綱》。

28　澳門第一百二十五位總督馬俊賢抵澳任職。

29　臺灣 2 艘捕魚船在南大西洋作業時遭阿根廷軍艦炮擊，1 艘沉沒，1 艘被擊傷。

臺灣華航貨機驟降白雲機場

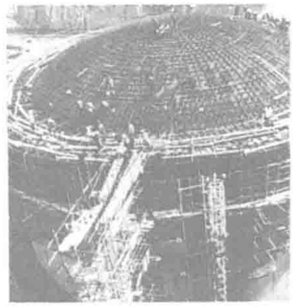
5.3　臺灣中華航空公司 1 架波音 747 貨機降落在廣州白雲機場。這次事件促成了中國大陸和臺灣 37 年來首次通過直接談判解決問題。

本日，臺灣“華航”B198 號貨機，由曼谷經香港飛返臺灣。途中該機機長王錫爵轉航大陸，貨機在廣州白雲機場降落。機長王錫爵要求在大陸定居，和家人團聚。同機的副駕駛員董光興、邱明志則要求回臺灣。中國民航局立即致電“華航”，請其派人到北京商談飛機、貨物及 2 位機組人員的處理問題。13 日，“華航”派遣該公司駐香港分公司代表在香港開始與中國民航洽談。雙方經 4 次會商達成交接協議。

23 日，B198 號貨機載着 2 名機組人員及貨物經香港飛返臺北。



華航貨機離開白雲機場飛往香港。



5.21　國務院決定設立國家核安全專家委員會。圖為中國首次自行設計的秦山核電站。



5.12　北京市的居民從今天開始，陸續領取中國首批頒發的“居民身份證”。居民身份證上的項目包括有姓名、性別、民族、出生日期、住址及有效期等內容。

環渤海經濟區組成

5.26　北方 12 市 2 地區在天津舉行市長聯席會議，經充分協商，決定組成環渤海經濟區。

參加環渤海經濟區的城市和地區是：丹東、大連、營口、盤錦、錦州、秦皇島、唐山、天津、滄州、惠民、東營、濰坊、烟臺、青島。

環渤海的城市地理位置優越，交通運輸發達，有遼闊的內陸腹地、豐富的資源條件、雄厚的科技實力和較強大的工業基礎。

環渤海經濟開發區打破行政區劃的界限，發展聯合。它以沿海城市爲主體，以遼寧、河北、山東、北京、天津等省市爲依托，以東北、西北、華北爲腹地，以 5 個經濟技術開發區爲“窗口”。



5.19　臺灣反戒嚴者在臺北市龍雲寺集結，展開和平抗議行動，要求國民黨當局解除戒嚴。



6·18 鄧小平會見榮氏家族海内外親屬觀光團成員共200多人。左為榮毅仁。

中國宗教徒為世界和平祈禱

6·25 本日至30日，世界宗教和平大會國際理事會議在北京召開，中國宗教徒在會議期間，響應聯合國關於"國際和平年"活動的倡議，舉行了和平祈禱活動。

25日，250多位佛教界比丘、喇嘛、比丘尼、居士在北京廣濟寺舉行祈禱世界和平法會，他們之中有中國佛教協會名譽會長班禪額爾德尼·卻吉堅贊、中國佛教協會會長趙樸初。

1000多名天主教徒參加了祈禱和平聖體大降福。北京教區主教傅鐵山在講道時說，人類和平的大廈需要建立在友愛、平等、團結、合作、公正的基礎上。

全國各地的宗教徒，均舉行了和平祈禱活動。

1986年是聯合國確定的"國際和平年"。來自30個國家和地區的11個宗教的100多位代表在北京討論了"通過活動和祈禱來爭取和平"這個世界宗教和平大會國際理事會會議的主題。



6·18 中共中央辦公廳、國務院辦公廳發出通知，要求各地高度重視中小學校舍建設，並將危害師生安全的校舍封閉停用。圖為落後農村的小學校舍。

長波授時臺建立

本月 中國第一個長波授時臺經過2年試播，在陝西天文臺通過國家技術鑒定。

長波授時臺系統包括天文測時、原子時頻基準系統、發射系統及接收與監測系統。

1973年，由國務院、中共中央軍委批準，在陝西天文臺興建。它的建成把中國的授時精度提高了1000倍，即由毫秒量級提高到微秒量級，大大促進原子時頻技術、長波發射、接受監測技術和低頻電波傳播技術的發展。長波授時臺建成後，多次圓滿完成爲遠程運載火箭、科學實驗衛星以及核潛艇水下發射等尖端國防科研提供高精度授時的任務。

中葡會商澳門前程

6·30 中國與葡萄牙雙方開始會談，討論澳門的前途。

1979年2月中葡兩國建交時，兩國政府已就澳門的主權問題達成諒解，葡萄牙明確承認澳門爲中國領土，承諾將把澳門交還中國。

此次會談前，中方代表團團長周南稱中葡是"伙伴的關縏而不是對手的關縏"。會談進行了3輪，基本商定在2000年之前將澳門移交予中國。

電影"雙獎"揭曉

6·17 本年度兩項電影獎揭曉。

第六届金鷄獎最佳故事片得主爲西安電影製片廠的《野山》，劉子楓(《黑炮事件》)獲最佳男演員獎，岳紅(《野山》)獲最佳女演員獎。

獲第九届百花獎的最佳故事片是《少年犯》、《日出》、《咱們的退伍兵》。最佳男主角是楊在葆（《代理市長》）；方舒因在《日出》中的表演而獲得最佳女主角獎。

2 中共中央、國務院發出《關於長江三峽工程論證工作有關問題的通知》。

4 《人民日報》報道，國務院決定擴大高校管理權限，允許其按規定比例接受委托培養生和自費生。

5 國務院發出通知，指出"回扣"、"傭金"、"紅包"等均屬非法利益。

7 外交部就日本新編的高中日本史教科書多處嚴重歪曲日本侵華史實一事，向日本駐華大使館提出抗議。

8 中國女子籃球隊在吉隆坡舉行的第十一屆亞洲女籃錦標賽中獲得冠軍。

8 中共中央總書記胡耀邦開始對英國、聯邦德國、法國和意大利進行訪問。

9 胡耀邦與英國首相撒切爾夫人在倫敦舉行會談。

13 國務院批準蘇州城市總體規劃，要求建成具有江南水鄉特色的現代化城鄉。

14 中華文學基金會在北京成立，巴金任會長。

16 國家教委發出《關於高等學校畢業生有償分配有關問題的通知》。

17 新華社訊，中國將對中外合資營建的高層或超高層現代化高樓大廈實行以中方為主的國内總承包辦法，中方任項目經理。

19 中共中央宣傳部等單位通知，要求各地用社會主義的思想文化佔領農村陣地。

23 中國科學技術協會第三次全國代表大會在京召開，錢學森當選科協主席。

24 國務院決定，從1986年7月1日起開始試播衛星電視教育頻道。

24 國務院宣佈廢止《第二次漢字簡化方案（草案）》。

25 《中華人民共和國土地管理法》公佈，自1987年1月1日起施行。

26 國務院宣佈為扶持貧困地區經濟，新增加10億元專項貼息貸款。

26 新華社訊，中國現有324個城市，居民總戶數為5351萬戶，總人口為21187萬人。

29 新華社訊，至1985年底，全國已有46.9萬名中青年幹部走上縣級以上領導崗位。

1986·7

1 歐洲共同體常委會主席德格爾訪問中國。

1 財政部發出《關於公佈廢止失效法規目錄的通知》，宣佈建國以來制定的2091個財政法規停止執行。

2 新華社訊，陝西考古人員在涇河岸發現秦代鄭國渠攔河壩遺址，這是中國迄今發現的年代最早、規模最大、保存最完整的攔河壩。

2 趙紫陽出訪羅馬尼亞、南斯拉夫、希臘、西班牙、土耳其和突尼斯。

3 中共中央書記處為中央領導人舉行的法律知識講座開課。

3 國務院發佈《注冊會計師條例》，自10月1日起施行。

3 中國對外文化交流協會在北京成立，朱穆之任會長。

4 中共中央軍委決定，解放軍實行軍士制度。

8 中國國內衛星通信網開通，北京、拉薩等5城市聯網即可覆蓋中國全部版圖。

9 中國第一個機器人示範工程在沈陽舉行奠基典禮。

11 中國政府提出恢復中國關貿總協定締約國地位的申請。

11 中國印刷技術協會通過畢昇獎獎勵辦法。

12 國務院發佈國營企業的《實行勞動合同制暫行規定》、《招用工人暫行規定》和《職工待業保險暫行規定》。

18 國務院批準關於核電廠的《廠址選擇安全規定》、《設計安全規定》、《運行安全規定》和《質量保證安全規定》。

18 國務院批準長白山等20個自然保護區為國家級森林和野生動物類型自然保護區。至此國家級自然保護區總數達30個。

18 廣播電影電視部決定由中國電影發行放映公司統一出版發行中外電影錄像帶，規定從9月1日起，未經批準的海外錄像帶，不得出售、出租和公開放映。

24 遼寧西部山區發現距今約5000年的大型祭壇、女神廟和積石冢群址。

25 中國經貿展覽會在莫斯科開幕，這是自1953年以來中國首次單獨在蘇聯舉辦經貿展覽。

△ 中央戲劇演出團《俄底浦斯王》劇組赴希臘參加國際古希臘戲劇節演出。

臺灣核電廠發生爆炸事故

7.2 臺灣電力公司第二核能發電廠1座大型變壓器突然爆炸，致2人重傷。

消息傳出後，媒介與公衆極表關注，擔心核泄漏與核能管理失誤，造成禍及全島生存的災難。自八十年代以來，受世界環保浪潮影響，臺灣公衆的環保意識與呼聲日益强烈。

有鑒於此，臺灣電力公司在爆炸發生之後，即着手搜集資料，作出調查結論，以平息公衆的疑慮。據稱：核能二廠480瓩主變壓器的爆炸屬一般的工業事故，係工人在清洗低溫變壓器時未採取絶緣措施所致，而決非核事故；事故中的受傷者純屬被電弧炙傷，絶非核傷害。後來醫院提交的報告也證實了這一點。



7.25 在第十七屆國際物理競賽中獲獎的中國中學生載譽回到北京，受到熱烈歡迎。

跨國湖廣鐵路債券案了結

7.25 美國聯邦上訴法院裁決，美國債券持有人無權迫使中國政府償付1911年由清政府發行的湖廣鐵路債券。

所謂湖廣鐵路債券，是1911年清政府以建造粵漢鐵路爲名，向外國財團發行的。1979年11日，美國公民拉塞爾·杰克遜等湖廣鐵路債券美國方面持有人，向美國阿拉巴馬州聯邦法院提出訴訟，要求中國政府賠償1911年由清政府在美國發行的湖廣鐵路債券本息。美國地方法院竟然受理此案，將中國列爲被告，並向中國外交部部長黄華發出傳票。中國外交部拒絶接受“傳票”，將其退回。美國法院於1982年9月1日“缺席判決”中國賠償原告41313038美元，外加利息和訴訟費用。並聲稱，如果中國政府置之不理，將扣押中國在美國的財產。

中國政府爲此發表聲明，共和國政府對清政府的債務不負償還責任，根據國際法原則，中國政府享有不接受外國法庭訴訟的絶對主權。1983年2月2日，外交部部長吳學謙向正在訪華的美國國務卿舒爾茨遞交了備忘錄，重申中國政府的立場。

1984年10月，阿拉巴馬州聯邦法院重新裁決撤銷該訴訟案。控方繼續上訴，亞特蘭大市第十一巡回上訴院重新審理，宣佈維持阿拉巴馬州聯邦法院的判決。



“原子彈之父”故去

7.29 核科學家鄧稼先因患癌症在京逝世，終年62年。

從1958年起，鄧參與和主持了中國的核武器研究，從中子物理、爆炸和流體力學、高溫高壓下物質的狀態方程3個方面探索原子彈奥秘，爲中國研製原子彈、氫彈和新的核武器作出重大貢獻，被譽爲“兩彈元勛”、“中國原子彈之父”。

復辦交通銀行

7.1 交通銀行獲準重建。

交通銀行成立於1907年，1952年後大陸業務中斷。復辦後的交通銀行業務範圍不受專業銀行分工限制，除辦理人民幣和外幣業務外，還發行和買賣債券及有價證券、經營保險、投資、租賃、諮詢以及房地産等業務。是全國首家以公有制爲主的股份制銀行。

全國律師協會成立

7.7 中華全國律師協會在北京成立。鄒瑜任會長。

律師制度在“文革”後逐步恢復。1980年8月人大通過《中華人民共和國律師暫行條例》標誌着律師制度全面恢復。條例規定，爲維護律師權益，交流經驗，促進工作，增進國内外的聯繫，將建立律師協會。





7.27 中國長江科學考察漂流揄險隊隊員孔志毅、楊紅林、張軍在葉巴灘翻船失踪（左圖）。探險隊於本年4月21日在四川成都宣告成立。6月16日下午4時，探險隊在長江沱沱河沿舉行下水儀式（上圖）。

朱大可非議“謝晉電影”模式

7.18 上海《文匯報》發表了青年評論家朱大可的文章《謝晉電影模式的缺陷》，對影壇上一直甚爲走紅的“謝晉電影”進行批判。

朱文認爲，“謝晉電影”實質上是一種模式化、類形化的影片，純以煽情爲號召，缺乏更高價值；“謝晉電影”基本都在重復好人蒙冤、價值發現、道德感化、善必勝惡等老套。

朱文刊出後，引發出一場爭論。有影響的影評家邵牧君認爲謝晉電影雅俗共賞，何過之有；謝晉自己也撰文否認“模式化”，自稱還在前進。



謝晉在拍片。



本月 遼寧遭受大水災，搶險士兵組成人牆堵塞堤壩。

深圳報紙“可食”

7.24 上海一份報紙刊登了一則以《〈深圳青年報〉週末版可看可吃》爲題的報道。這條新聞登出後，各報刊競相轉載。

本年5月9日，《深圳青年報》刊出了系列科幻小品《明天的深圳新聞》中的第二篇《吃報須知》，並事先作了說明，但仍有讀者看後產生誤會。一讀者將這則“科幻新聞”剪頭去尾寄給該報，該報信以爲真，當作消息刊發。其中寫道：《深圳青年報》每逢週末，特地採用可吃的食用油墨和糯米新聞紙印刷，當你讀完後，可將該報卷起當煎餅吃，報紙的16個版面具有8種滋味。

實施《計量法》

7.1 《中華人民共和國計量法》自即日起實施。這是共和國建國以來頒佈的第一部計量法。

計量法規定，中國採用國際單位制和以國際單位制單位爲基礎的法定計量單位；市制、英制等非法定計量要逐步廢除。

火災日益頻仍

本月 統計數據顯示，從今年1月至今，全國共發生火災24166起，死1740人，傷2720人，損失17560.84萬元。

事故中，用火不慎引起的火災最多，其次的肇禍原因依次是電器設備安裝使用不當、違章作業、玩火、放火及設備不良而自燃。



本月 香港警方強化反黑社會攻勢，逮捕大批黑幫人物。

1986·8

1　國家土地管理局在北京成立。

2　新華社訊，大慶30萬噸乙烯一期工程建成投產。

2　吉林夏季以來連遭暴雨襲擊，洪澇災害嚴重。至本日止，全省受災農田達1500萬畝，受災人口達186萬人。

3　全國第二屆大學生運動會在大連市舉行。

4　新華社訊，十一屆三中全會以來，在城鎮安排了5500多萬人就業，城鎮待業率已減少到1.8%。

5　民航企事業管理工作會議在京召開。會議肯定打破獨家壟斷，由地方、民間共同興辦民航業的積極性和合理性。

5　香港警方在尖沙咀破獲1間可卡因加工中心，檢獲價值100萬元的毒品。

9　西藏文學學會在拉薩成立。

13　中國遺傳學界取得1項突破性成果——水稻單細胞育成植株。

15　未來香港特別行政區政府土地基金信托機構在香港正式設立。

15　《人民日報》報道，中國開發陝北神木大煤田的前期準備工作已揭開序幕，該煤田儲量約佔全國探明儲量的30%，為世界罕見。

18　《人民日報》發表章大林文章《股份化是社會主義企業的一個新基點》。

21　青海和西藏交界的唐古拉山地區發生6.7級地震。

23　丁光訓當選中國基督教三自愛國運動委員會主席和中國基督教協會會長。

23　中國選手高敏、陳琳在馬德里舉行的第五屆世界游泳錦標賽上，分別獲得女子跳板、跳臺跳水冠軍。

25　財政部頒發《全國發票管理暫行辦法》，規定由稅務部門統一管理全國使用的各種發票。

25　中國醫學院抗白血病"生物導彈"研製成功，該藥具有定嚮選擇殺傷腫瘤細胞的功能。

30　第七屆世界杯體操賽在北京舉行，中國選手共獲得4枚金牌。

△　包玉剛出任香港英資渣打銀行董事會副主席。



8.10　中國在蘇聯舉辦的首屆經濟貿易展覽會閉幕。圖為蘇聯觀衆對中國出品的高速自動工業平縫機產生興趣，正在圍觀工作人員操作。

首家證券交易公司在沈陽成立

8.5　由沈陽市信托交易投資公司開辦的中國首家有價證券交易市場開張營業。

去年以來，沈陽市大膽開放資金市場，全市30多家企業先後向社會發行股票、債券和證券計2.7億元。爲了克服單一債券發行市場的局限，促進債券市場長期穩定發展，接着又開設證券交易市場。在這里，持券人和購券人可按公佈價格賣出或買入，也可由持券人提出售價委托交易市場代賣，或者由買賣雙方自由議價，成交後由交易市場鑒證並收取手續費。

中國人征服直布羅陀海峽

8.22　臺灣游泳健將王翰從西班牙南端的塔里法下水，游抵對岸的摩洛哥，游程35—40公里，成爲第一個游過直布羅陀海峽的中國人。

王翰始終以蛙泳游進。途中，他的右腿抽筋，接受救生員按摩後，在右腿未能正常發揮的情況下堅持完成了剩下的3/4游程。全程中，他衹喝過3次水、吃了2片法國點心。

據載，有史以來，游泳橫渡直布羅陀海峽的衹有3個人，一個是印度人，一個是美國人，另一個是西班牙人，王瀚是第四個成功者。



本月　香港霍亂流行，居民前往醫院接受防疫注射。

機構改革擇市試驗

8.28　新華社報道，江門、丹東、濰坊、蘇州、無錫、常州、馬鞍山、廈門、紹興、安陽、洛陽、黃石、衡陽、自貢、寶鷄、天水。16個中等城市被定爲第一批機構改革試點城市。

機構改革的要點是：轉變政府機構的管理職能和方式，確定黨政分工，因地制宜設置機構，明確劃分職權範圍；改革後的機構要職責分明、分工合理、運轉協調、靈活高效逐步實現行政管理科學化、法制化、現代化，建立適應商品經濟的管理體系。

國營企業首次破產

8.3　沈陽市人民政府舉行新聞發佈會，正式宣告連續虧損10年、負債額超過全部資產2／3的沈陽市防爆器械廠破產。這是建國後首家正式宣告破產的企業，社會主義企業不存在倒閉問題的傳統認識和作法至此結束。

該廠衹有72名職工，是集體所有制小型企業。由於經營不善、設備落後、技術差等原因，累計虧損49萬元，欠債50.3萬元，債權人219個。9月25日，該廠被整體拍賣，拍賣所得20萬元按比例償還債權人。職工由勞動部門進行培訓並組織就業。原廠長受到免發2年救濟金的處罰。



苦悶中的破產工廠廠長。



9.14 中國女子排球隊在捷克斯洛伐克舉行的第十界世界女排錦標賽上榮獲冠軍，這是女排第五次獲世界冠軍。

沈陽:熱烈拍賣小型商店

9.9 沈陽市皇姑區副食品公司所屬3家小商店今日向私人公開拍賣。皇姑區還決定把20人以下的商店企業逐步轉賣給個人經營。

拍賣於上午10時開始，有近百人前來參加交易。當賣方代表公佈了標底價格後，會場出現激烈的競爭場面。拍賣結束後，3位買主與賣方簽署了合同，並向原單位辦理了退職手續。根據合同，商店出賣後財產歸個人所有，子女有繼承權，並受法律保護。

蛇口:在房價面前人人平等

本月 深圳蛇口工業區完成了一項重大改革：將官員、員工的住房標準同職位的高低完全脱鈎，每個人擁有住房與否以及面積的大小，均由其購買力來決定。

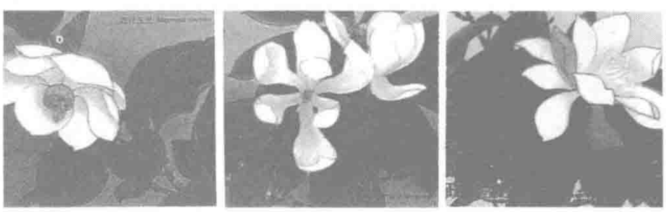
根據有關規定，除11位資深老幹部享受特殊待遇之外，其他人員一律擁有平等的購房權；鼓勵個人買房，但用不同價格限制超標住房。

據報道，蛇口員工均已全部購房，不少人的住房標準超過市裏的高級官員。

香港:3000年中國郵驛史展出

9.23 中國集郵總公司和商務印書館香港分館，在香港聯合舉辦“中國郵驛史展覽”。展覽吸引了大批觀衆。

中國是世界上郵驛通訊發展最早的國家之一。從殷商時代的驛傳活動算起，到清朝末年發行郵票爲止，有3000多年的歷史。這次展覽，通過圖片、實物和文字史料等，促進參觀者了解中國郵驛發展史概貌並關心中國的郵政事業。



9.23 郵政部發行珍稀瀕危木蘭科植物郵票1套共3枚，另加1套小型張。

現代詩群體大展

9.10 《深圳青年報》表示將聯合《詩歌報》，推出中國現代詩史上首次規模空前的現代詩大展。

據稱，大展將匯萃中國詩壇上全部現代詩派，展示中國新詩最具躍動的前傾姿態。60餘家詩派的宣言及代表作將刊出，包括四川的“非非主義”，江蘇的“他們派”、“新口語派”，上海的“撒嬌派”，北京的“情緒獨白”、“深度意象”，吉林的“迷宗詩派”，安徽的“世紀末”、“病房意識”，廣東的“現代女詩”，黑龍江的“男性獨白”等。

臺灣:民進黨崛起

9.28 “《美麗島》事件”後一度沉寂的臺灣黨外民主運動再掀高潮，經數年籌備，臺灣民主進步黨今日成立，以反對黨的姿態躍上政壇。

本日，臺灣“全國黨外後援會”開會，會上尤清、謝長廷臨時動議，提出於本日組黨。康寧祥等130多位與會黨外人士同意並願擔任組黨發起人。會議一致通過“民主進步黨”爲新黨黨名，推舉費希平、尤清等成立組黨委員會。

民進黨除常規組織分外，另設知識青年、婦女、海外、產業4個特種黨部。



民進黨主席江鵬堅。

1 國務院發出《關於堅決取締賣淫活動和制止性病蔓延的通知》。

4 經國務院批準，上海市計劃建立閔行和虹橋兩個經濟技術開發區。

5 國家計委決定，海南行政區實行計劃單列，賦予相當省一級的經濟管理權限。

5 《中華人民共和國治安管理處罰條例》公佈，自1987年1月1日起施行。

5 《中華人民共和國外交特權與豁免條例》公佈，自即日起施行。

5 首屆北京國際圖書博覽會開幕，中國政府決定以后每2年舉辦1次。

6 新華社訊，在秦皇島市北戴河區發掘出秦始皇父子行宮遺址。

7 中國首次應邀參加倫敦國際戰略問題研究第二十八屆年會。

10 中國中小學幼兒教師獎勵基金會在北京成立。

11 尼加拉瓜總統奧爾特加應邀訪問中國。

13 中國農業博物館在北京開館。

14 中國大陸從5月4日開始的夏時制至本日晨2時結束。

20 北京工人桑永利乘1隻橡皮救生艇，歷時2個月從黃河源頭漂游到蘭州，全程共1000多公里。

21 新華社訊，我國首座符合國際標準的現代化海洋採油平臺建成。

23 中、法、英3國的有關銀行和公司負責人在北京簽訂關於廣東大亞灣核電站貸款協議等7個文件。

25 國務院發佈《個人收入調節稅暫行條例》。

25 新華社訊，原中共廣西賀縣縣委副書記黃裕輝因貪污被判處死刑。

27 我國首臺讀卡機由長春市讀卡機廠試製成功。

30 鄭州黃河公路大橋建成通車。

△ 從夏季至本月中旬，河南全省持續高温乾旱，受災農田達7500萬畝，一些地區出現溪河斷流、水庫乾涸的現象。

△ 衛生部成立了預防愛滋病工作小組。

1　新華社訊，國家教委頒佈在全國實施中、小學教師考核合格證書制度的試行辦法。

3　臺灣“中央信托局”宣佈開放黃金買賣。

3　人大常委會副委員長、原人民解放軍上將韓先楚去世。

6　中國發射1顆用於國土資源普查的科學探測和技術實驗衛星。

6　中國技術市場聯合開發集團在北京成立。

7　國務院發出通知，決定城鄉道路交通由公安機關統一管理。

8　鄧小平會見美國王安電腦公司董事長兼總裁王安。

9　國務院成立外國投資工作領導小組，谷牧任組長。

12　英國女王伊麗莎白二世訪問中國。

13　國民黨中央舉行對話會，表示支持《國家安全法》和《民間社團組織法》，原則決定解除戒嚴，開放組織民間社團。

14　北京現代物理研究中心成立。

15　美籍華人、臺灣“中央研究院”院士李遠哲獲諾貝爾化學獎。

15　新華社訊，龍羊峽水電站下閘蓄水。

17　北京國際馬拉松賽綫路得到國際田聯的承認。

17　中國高等科學技術中心在北京成立，美國哥倫比亞大學教授李政道任主任。

21　德國統一社會黨中央總書記埃里希・昂納克訪問中國。

24　解放軍空軍飛行員鄭菜田駕“殲六”型戰鬥機飛抵南朝鮮。

24　上海發生列車出軌事故，8人死亡，10人受傷。

24　高鳳蓮在第四屆世界女子柔道錦標賽中，獲72公斤以上級冠軍。

27　京劇大師梅蘭芳紀念館在京揭幕。

28　首批全國重點烈士紀念建築物保護單位公佈。

29　國務院發佈《民用核設施安全監督條例》。

△　江西省人大決議罷免倪獻策的省長職務。

△　國家計委批準東風汽車工業企業聯營公司從1987年起實行計劃單列。

兩元師相繼謝世


劉伯承。

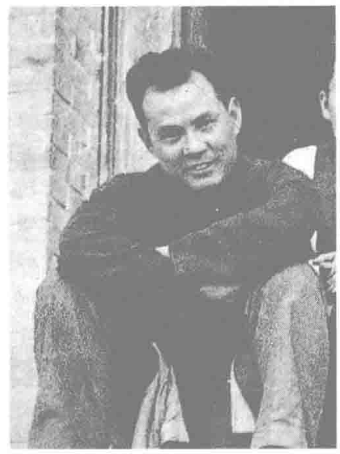
10.9　劉伯承因病在北京逝世，享年94歲。

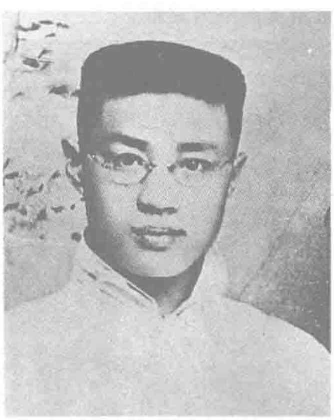
劉伯承1892年12月4日生於四川開縣，青年時代投筆從戎，參加反對北洋軍閥的護國、護法戰爭。1926年5月參加中國共產黨，之後發動四川瀘（州）順（慶）起義，又參與發動和領導了南昌起義。長征中，擔任中央軍委總參謀長，抗戰時期，劉伯承擔任八路軍一二九師師長，轉戰華北，開辟了晉冀魯豫根據地。解放戰爭時期，歷任晉冀魯豫軍區、中原軍區、第二野戰軍司令員，1947年與鄧小平率10萬大軍渡過黃河，挺進中原。在此後的一系列重大戰役中，均表現出卓越的軍事才能。建國後，劉伯承歷任軍事學院院長兼政委、軍委訓練總監部部長、國防委員會副主席、人民革命軍事委員會副主席。1955年被授予元帥軍銜。1959年後還曾負責戰略研究工作。他是中共第七屆至第十一屆中央委員，第八屆至第十二屆中央政治局委員，第二屆至第五屆全國人大常委會副委員長。1966年1月起任中共中央軍委副主席。1982年後由於年齡和健康原因，辭去黨、國家、軍隊的領導職務。


葉劍英。

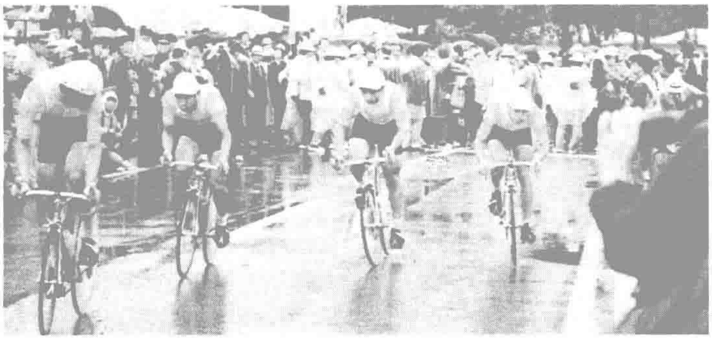
10月22日，葉劍英因病在北京逝世，享年90歲。

葉劍英1897年4月28日生於廣東梅縣雁洋堡。他在青年時期追隨孫中山，參加創建黃埔軍校，是北伐軍的著名將領。1927年加入中國共產黨，參加發動南昌起義，隨後領導了廣州起義。土地革命戰爭時期，先後擔任中央軍委委員兼總參謀部部長和紅軍學校校長。抗日戰爭前夕，他協助周恩來促成西安事變的和平解決。抗日戰爭時期，在國民黨統治區卓有成效地從事統一戰綫工作。抗戰勝利後，參加同國民黨的談判。北平收復後，任第一任市長。爾後指揮解放廣州和海南島戰役，主持華南地區工作。1954年任中央人民政府軍事委員會副主席、中華人民共和國國防委員會副主席。1955年被授予元帥軍銜。“文革”期間，同林彪、江青命集團進行鬥爭，對“四人幫”的下臺起了決定性作用。葉劍英歷任中共中央委員、中央政治局委員、中央政治局常委、中央副主席。1978年當選爲第五屆全國人大委員長。


抗戰初期赴西安談判時的葉劍英。


青年劉伯承。


劉伯承和葉劍英在首屆全國政協二次會議上。



中國自行車隊奪得男子100公里團體計時賽金牌。

中國依然稱雄亞運會

10.5 歷時16天，在南朝鮮漢城舉行的第十屆亞洲運動會結束，中國蟬聯金牌總數第一。

來自27個國家和地區的4797名運動員和體育官員參加了這屆亞運會，中國則派出了515人的體育代表團。中國運動員在參賽的20個項目中，共奪得94枚金牌，82枚銀牌，46枚銅牌。

亞洲奧林匹克理事會還決定：1990年第十一屆亞運會將在北京舉行。



10.31 從美返臺後，過着半隱居式生活的宋美齡，在紀念蔣介石百年誕辰大會上，發表題為《我將再起》的演講。

大陸出現民間銀行

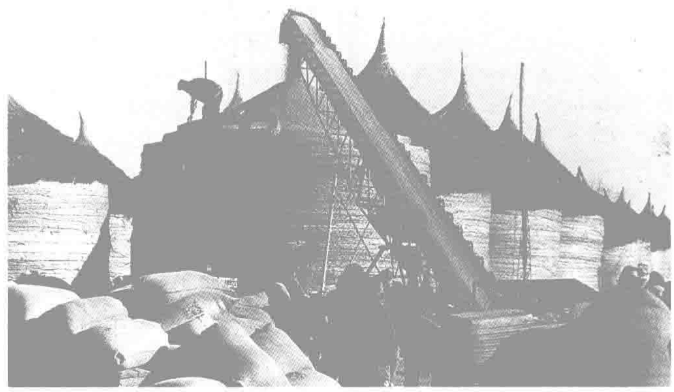
本月 股份制民間銀行“匯通城市合作銀行”在四川成都開業，其前身是1985年2月在成都成立的匯通金融公司。

匯通銀行沒有政府的背景，完全靠社會集資而建，其股金來自個體集體企業，也有私人股份。這家銀行是由張煒等8名青年經濟理論、教學工作者創辦的，目的是爲了探索金融體制改革實踐，同時爲其理論研究提供經費。

更加優惠外資

10.11 國務院頒佈《關於鼓勵外商投資的規定》，對外商投資企業給予更多優惠。

優惠包括：在一定期限內免收場地使用費，優先提供水電、運輸、通信等。當年出口產值達總產值70%以上者，減半繳納所得税，先進技術企業可延長3年減半繳納所得税。投資者所得利潤在中國境內再投資滿5年者，全部退還其再投資部分上繳的所得税等。

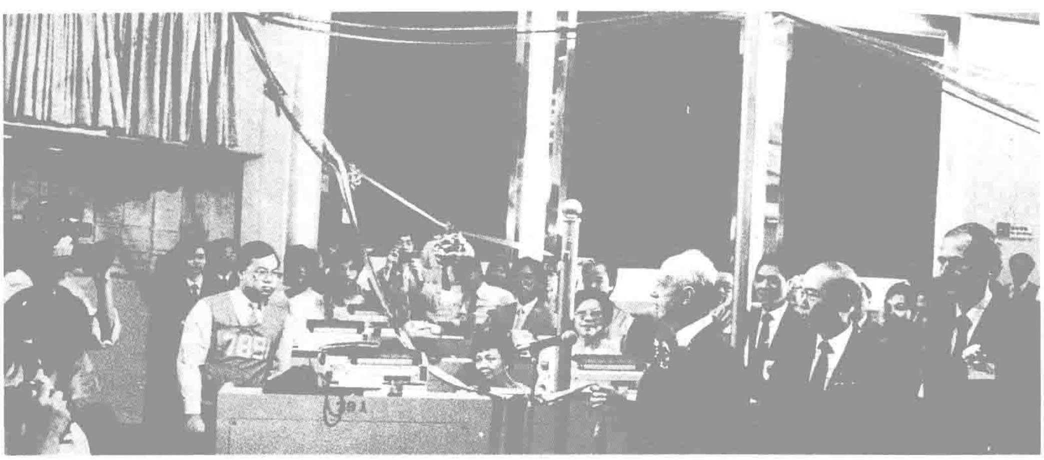


本月 吉林省在遭受洪水災害的情況下依然獲得糧食高產，總產量達135億公斤。

張寶勝“鬧”珠海

本月 遼寧奇人張寶勝來到珠海，表演特异功能，出盡風頭。

張寶勝當衆把珠海市市長梁廣大一張剛簽過名的名片，請一觀衆嚼爛後吐於碟中，然後通過搓捏、按壓、口吹，使碎爛的名片復原。梁廣大親睹自己的簽名復現如初，驚訝不已，並高舉以示衆人。



本月 香港聯合交易所正式開幕，香港總督尤德出席主持開幕儀式。

1 中國專利技術開發公司在北京成立。

2 香港 91 個團體組成香港民主政制促進聯合委員會。

3 國務院海洋資源研究開發保護領導小組在北京成立，宋健任組長。

8 中共中央、國務院召開農村工作會議，強調全面發展商品生產。

8 日本首相中曾根康弘訪問中國。

8 何英強在第四十屆世界舉重錦標賽中，奪得 56 公斤級抓舉冠軍。

9 中國目前最長最大的公路隧道在深圳梧桐山貫通，全長 2260.7 米。

10 江鵬堅被推舉為臺灣民主進步黨主席。

12 中共中央軍委確定，1949 年 11 月 11 日為中國人民解放軍空軍正式成立日期。

15 臺灣地區凌晨發生 6.8 級地震，造成嚴重損失。

20 新華社訊，解放前國民黨當局設在四川的“中美合作所”遇害人員身份全部查實，原 83 名身份不明者有 64 名被追認為烈士。

20 首都文藝界知名人士集會，紀念明代戲劇家、文學家湯顯祖逝世 370 週年。

22 國務院環境保護委員會發出《關於防治水污染政策的規定》。

26 全國第一次文化事業發展戰略研討會在廈門閉幕。

26 勞動人事部頒發《關於外商投資企業用人自主權和職工工資、保險福利費用的規定》。

29 國家教委、體委聯合作出《關於開展課餘訓練、提高學校體育運動技術水平的規劃》。

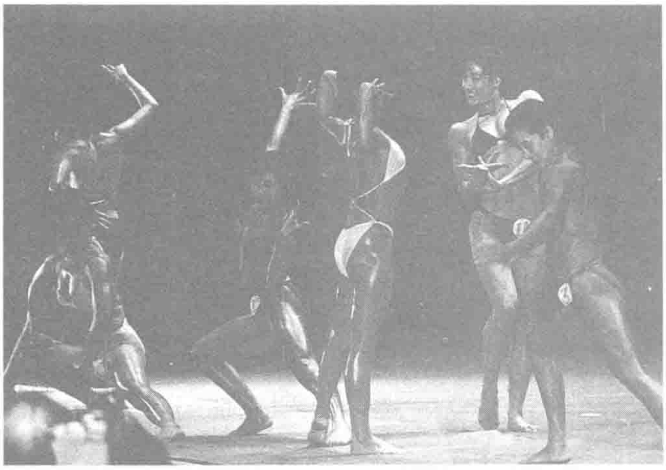
30 中國政府決定再增加 192 個市、縣為對外國人開放地區，至此，共有 436 個市、縣對外國人開放。

30 首次全國社會福利企業產品展銷會在北京開幕。

△ 人民解放軍在華北進行了 1 次有機械化集團軍參加的軍事演習。

△ 美國紐約證券交易所代表團訪華。

△ 屠守鍔、黃偉祿、陳信、賀真治、莊洪春分別當選國際宇航科學院院士和通訊院士。



11.28 57 名中國女健美運動員在第四屆全國力士杯健美邀請賽上首次按照國際比賽規則要求，身着比基尼泳裝上場參賽，在全國引起極大轟動。

長江科學漂流終結

11.25 下午 2 時 30 分，中國長江科學考察漂流探險隊抵長江入海口。

自發組織的中國洛陽長江漂流探險隊和安徽的王殿明單人獨舟科學漂流探索隊也先後抵達長江口。至此，中國人首次完成全程科學考察漂流探險長江的壯舉。

探險隊於 1986 年 6 月 3 日出發，考察面積約 3 萬平方公里，路綫長達 7000 多公里，採集水、冰川、土壤、岩石、泥炭、魚類等樣品 1500 多份。

探險隊發現：長江上游的當曲河流量爲 155 立方米／秒，長 347.8 公里，流域面積 31024 平方公里，而沱沱河流量 57 立方米／秒，長 344.1 公里，流域面積 17445 平方公里，因此當曲河爲長江正源。沱沱河水質帶鹽味，地下水聯繫弱，呈典型乾旱地貌，在當曲河上捕到重唇魚，而瀾滄江、怒江也有重唇魚，說明長江與瀾滄江、怒江歷史上可能聯在一起，這對揭開這一地區地理演化有重要價值。

50 多名隊員參加了漂流，其中孔志毅、萬明、王建軍、王振和楊前明先後遇難。

鄧小平構想政治體制改革

本月 鄧小平分別會見意大利總理克拉克西和著名科學家、美國科學院院士陳省身教授，談了他對中國政治體制改革的設想。他說，經濟體制改革到了一定的時候，就必須提出政治改革問題。他設想中國的政治改革要本着 3 個目標進行：

第一是始終保持黨和國家的活力。活力同幹部年輕化有關，這個目標能在 15 年內實現就好了。要制定一些制度鼓勵年輕人，包括教育制度。

第二是克服官僚主義，提高工作效率。效率不高同我們的機構臃腫、人浮於事、作風拖拉有關。但更主要的是涉及黨政不分，在很多事情上黨代替了政府工作，黨和政府很多機構重復。

第三是調動基層和工人、農民、知識分子的積極性。要讓他們參與管理，即管理民主化。

鄧小平說，我們還在研究，現在能說的，是肯定政治體制改革的必要性和緊迫性。

“運十二”出口

11.13 中國向國外出售首批 6 架“運十二”民用飛機。這批飛機中的 2 架已於上月底裝配、試飛完畢。

由哈爾濱飛機製造公司研製的“運十二”飛機是去年年底通過國家鑒定的，它屬於小型多用途飛機，適用短途客貨運輸、空降空投、地質勘探、農林作業等，起飛總重量可達 5.3 噸，客艙可載 17 人，最大時速爲 328 公里，飛行高度爲 6000 米。哈爾濱飛機製造公司具備年產 30 架的生產能力。



11.8 在北京市第一次舉行的小型商店拍賣大會上，劉貴仙經過 57 輪競爭，以 90050 元買到了一家副食店。

部分高校學生上街游行

12.5 安徽合肥，下午，中國科技大學、合肥工業大學、安徽大學、安徽醫科大學學生 4000 多人，游行至市府廣場。1000 多學生涌進了中共安徽省委大院，提出“報道學生游行集會、成立合肥地區大學生聯合行動組織、保障學生的政治自由和人身安全”3 項要求。傍晚，學生在工作人員勸説下散去。



上海交通大學約有 2000 名學生上街。

9 日，合肥多所高校 3000 多學生再次游行，他們的標語和口號表示要求民主，並開始將矛頭指向四項基本原則。武漢 3000 多大學生也上街游行。

19 日下午，上海同濟大學、復旦大學部分學生上街。

在北京，23 日下午，清華大學部分學生率先游行。

在杭州、南京等地，也有部分學生上街游行。



12.20 中美空間技術合作項目——中國遥感衛星地面站落成。國務委員方毅、美國駐華大使洛德出席落成典禮。



本月 中央美術學院學生在北京街頭舉辦“21 世紀藝術展現”活動。

珠江經濟電臺開播

12.15 廣東珠江經濟廣播電臺在廣州開播。這是中國第一座經濟廣播電臺。

這座電臺以發佈新聞、重點傳播經濟信息、豐富經濟生活娛樂、直接推動商品經濟的發展爲己任。該臺播放設備和技術手段相當先進，其播控系統則由 2 個形式和功能一樣的播控室和 1 個直播室組成。

西安 5 日高照

12.19 上午 9 時許，西安上空太陽的週圍出現了一大一小 2 個完整套着的光圈和另外 4 個“太陽”。光圈中，七彩斑斕，鮮麗耀眼。這種因天空的冰晶組成雲層、太陽光被冰晶折射所造成的 5 輪假日高照的現象，令西安市民紛紛引頸注目，又有人為此感到惶恐和驚异。

據史書記載，1934 年，西安城也曾出現過“7 日並照”的奇觀。

1986・12

1 中國第一個自行車生産集團——永久自行車生産集團成立。

2 《中華人民共和國破產法（試行）》、《中華人民共和國國境衛生檢疫法》和《中華人民共和國郵政法》公佈。

2 新華社訊，中國首次城鎮房屋普查結果表明，全國共有房屋建築面積 46.26 億平方米，人均居住面積 6.36 平方米。

3 全國個體勞動者第一次代表大會在北京舉行，中國個體勞動者協會同時成立。

4 方勵之在科大演講鼓吹“爭取民主”。

4 英國香港總督尤德在訪問北京時逝世。

5 中國在聯合國大會上首次當選為有權決定聯合國進行各種活動的聯合國方案和協調委員會成員。

7 新華社訊，李殿榮經過 11 年努力，培育出世界上第一個雜交油菜新品種——“秦油 2 號”。

12 路易・艾黎等 24 位外國人領到北京市公安局頒發的中國永久居留證書。

12 蘇聯工業貿易展覽會在北京開幕，這是 30 多年來蘇聯首次在中國單獨舉辦大型展覽，標誌中蘇經濟往來進一步密切。

12 中國加入《禁止酷刑和其他殘忍、不人道或有辱人格的待遇和處罰公約》。

17 首個國家重點實驗室——中國科學院上海分子生物學實驗室建成。

18 上海市市長江澤民到上海交通大學與學生對話。

18 少數民族文學基金會在京成立，瑪拉沁夫任會長。

20 中國第一個地球資源遥感衛星地面站在京舉行落成典禮。

26 北京市人大常委會通過《北京市關於游行示威的若干暫行規定》。

28 原中國人民解放軍高級將領、中共中紀委第二書記黄克誠在京逝世，終年 84 歲。

29 《人民日報》發表評論員文章《講民主不能離開四項基本原則》。

31 北京大學、清華大學、北師大校園出現呼籲元旦游行的大字報。

1987·1

1 《人民日報》發表元旦獻詞《堅持四項基本原則是搞好改革、開放的根本保證》。

1 《中華人民共和國土地管理法》從即日起施行。

2 "國際住房年"中國委員會成立，計劃到2000年基本上使每戶居民能住上1套經濟實惠的住房。

3 中國農工民主黨九屆三中全會選舉周谷城為中央主席，原主席季方辭去職務。

5 新華社訊，地質學家在內蒙古多倫縣發現中國境內最大的隕石坑，其規模位居世界第二。

9 民盟推選楚圖南為中央名譽主席，費孝通為主席。

10 新華社訊，中國第一套專門提供市場信息的大型電傳交流服務網絡開始營業。

10 國務院批準國家教委設立督導司，決定從1987年起在普通中學和初等教育中逐步試行督導制度。

12 臺灣當局"教育部"宣佈解除對學生髮式的限制。

12 《人民日報》發表評論員文章《"全盤西化"就是全盤否定社會主義》。

12 全國人大任命周光召為中國科學院院長。

12 中國科技大學校長管惟炎因對學潮處理"嚴重失職"而被解職。

13 新華社訊，中國研製的第一代攜帶航空導彈的轟炸機試飛成功，並開始裝備海軍部隊。

13 國務院決定成立新聞出版署。

15 香港耗資2.6億元興建的羅湖車站大廳舉行開幕儀式。

22 《中華人民共和國海關法》公佈，自本年7月1日起施行。

24 國家經濟信息中心在北京成立。

24 中國新型心臟急救起搏裝置在第三十五屆尤里卡世界發明博覽會上獲金獎。

24 由昆明開往上海的80次特快列車發生嚴重顛覆事故，90人死亡。

26 著名數學家張廣厚在北京病逝，終年50歲。

28 中國用"長征3號"運載火箭為美國特雷衛星公司發射衛星合同在京簽字。

學潮再起·胡耀邦去職

1.1 繼上月皖、滬、京多地發生政治性學潮後，北京大學、中國人民大學等學生再次在天安門廣場游行，呼喊"反對暴政"、"言論自由"等口號。

去年12月31日，北大、清華等高校出現大字報《元旦示威去！！！》，動員大學生元旦在天安門廣場再次進行政治示威，以要求基層直接選舉"十三大"代表、民主選舉人大代表、允許私人辦報、釋放政治犯等。

1月1日，天安門戒嚴。下午，分散前往歷史博物館集結的數百名學生突然打出橫幅游行，遭警察强力制止，59名學生被扣。當晚，北京學生集結校內，群情激動，高喊"還我同學"、"自由萬歲"，向天安門進發，至翌晨方返校。

隨後，學生雖未再上天安門游行，但校內的抗議活動一直持續不斷。5日，數所高校還發生大規模焚燒"歪曲事實"的《北京日報》的事件。



示威的大學生被拘。



胡耀邦。

高校形勢動蕩不已，中共高層集會商議對策及追究責任。10日，政治局常委召開民主生活會，除政治局委員、候補委員、書記處書記外，中顧委與中紀委共有19人與會。會議批評了胡耀邦，胡作了檢討，承認自己在重大政治問題上失誤等，並要求辭職。會議批準了胡的辭職要求，決定由趙紫陽代理黨的總書記一職。

鄧小平指名懲處 3名人被除黨籍

1.17 中共安徽省委作出開除著名科學家方勵之黨籍的決定，原因是其煽動學生鬧事，否定社會主義制度，公開提出要改變共產黨，鼓吹資產階級"民主"與"自由"等。

此前4日，即1月13日，上海著名作家王若望也被開除出中共，王被指責攻擊社會主義制度，丑化和否定中共的領導，反對和歪曲黨的現行政策等。

隨後，著名報告文學作家、中國作協副主席劉賓雁也被宣佈清除出黨。劉的問題與方、王兩人相似，均被指反對四項基本原則，詆毀共產黨。

對上述3名人的處理始於上月30日鄧小平約見胡耀邦等人的講話，鄧說："我看了方勵之的講話，根本不象一個共產黨員講的，這樣的人留在黨內幹什么，不是勸退的問題，要開除。"劉賓雁、王若望等人的言論和行爲也受到鄧的指責。



方勵之。

步穿準噶爾

1.28 徒步隻身穿越準噶爾盆地的著名單身探險家劉雨田，到達終點阿勒泰山城。

1986年11月11日，劉雨田開始穿越準噶爾盆地的古爾班通古特大沙漠。古爾班寒冷的氣候使劉的手足和鼻腔嚴重凍傷，後又令其患上敗血症。被送進醫院的劉雨田在醫生準備鋸掉其雙腿時，竟拔腿逃走再次投身沙漠，其身體也奇迹般地自愈。劉終於步穿了準噶爾盆地。

大陸30年來最大一宗販毒案判決

2.17 雲南省高級法院宣佈中華人民共和國最高法院下達的對重大販毒犯溫源和（泰國籍人）、戴文煊（香港居民）執行死刑命令，2名罪犯隨即被處決。

溫源和、戴文煊於1986年4月分頭潛入雲南，圖謀把從中國境外運入的毒品經昆明、廣州偷運到香港。後中國公安機關根據泰國和美國警方提供的情報，於該年8月將溫源和、戴文煊、余錫寬抓獲。繳獲海洛因22768克，這是近30年來中國破獲的最大的販運海洛因事件。



3名販毒案犯在一審法庭上。

中國6大航空公司成立



中國民航的空中小姐在服務。

2.13 中國民航管理體制改革方案出臺。經國務院批準，全國成立6大航空公司，原中國民航局不再直接經營航空企業，衹實施行業管理。

這6大航空公司均以所在城市的航空管理爲基礎組建，它們是：北京的中國國際航空公司；上海的中國東方航空公司、廣州的中國南方航空公司、成都的中國西南航空公司、西安的中國西北航空公司和沈陽的中國北方航空公司。這6個航空公司實行總經理負責制，均享有同國外航空企業、旅行社、貨運代理業進行業務談判和簽訂協議的權力，經濟上實行獨立核算。

馬健小説引起風波

2.20 因《人民文學》今年一、二期合刊發表馬健的小説《亮出你的舌苔或空空蕩蕩》，引起了藏民强烈不滿。本日，國家民族事務委員會、中國作協約請部分在京的藏族代表召開座談會。

會議認爲，馬健的小説丑化和侮辱了藏民的形象，影響惡劣。《人民文學》副總編輯代表編輯部向藏族同胞道歉。《人民文學》主編劉心武作了自我批評。中國作協書記處決定劉心武停職檢查。

發行人民幣信用卡

2.1 中國銀行首次發行人民幣長城信用卡。

信用卡是銀行或其它金融機構爲方便消費者而發行的一種信用工具。持卡人可憑卡在指定的消費單位記帳消費，而不用支付現金或支票。

這次發行的人民幣長城信用卡分公司卡和個人卡，發卡對象爲國内單位和居民，首先在北京和廣州發行，兩市分別設立32個和34個指定消費單位，接受使用信用卡。中國居民傳統的支付方式受到現代結算工具的衝擊。

中蘇重開邊界談判

2.9 中蘇兩國邊界談判在中斷了9年之後，在莫斯科重新開始。中國代表團以錢其琛副外長爲團長，蘇聯代表團以羅高壽副外長爲團長。雙方對恢復邊界談判表示滿意，並商定討論中蘇邊界全綫走嚮從東段開始。

錢其琛表示，中國政府重視邊界談判，全面合理解決歷史遺留下來的邊界問題是符合中蘇兩國的根本利益的。蘇方代表亦表示，這是一個良好的開端，希望可以取得進展。

1987·2

1 蔡一磊在第十五屆國際舞蹈比賽中獲最高獎“洛桑金獎”。

2 《人民日報》發表社論《把反對資產階級自由化的鬥爭持續健康地開展下去》。

4 中共中央任命王忍之為中央宣傳部部長，原部長朱厚澤調任國務院農村發展研究中心副主任。

5 中國國民黨革命委員會六屆三中全會推選屈武為民革中央委員會主席。

5 國家氣候委員會成立。

6 中國和伯利兹建交。

9 國家自然科學基金會決定從1987年開始，每年發佈《自然科學基金項目指南》，引導科研人員優選研究課題。

10 上海出現早春奇暖天氣，最高氣溫達攝氏25度。

10 臺灣警方破獲一起巨額偽造鈔票案，案犯共偽造新臺幣1億多元。

14 中國人民保險公司宣佈將為用“長征3號”火箭發射的美國“西星—6S”通訊衛星提供保險業務，這在中國尚屬首次。

17 國務院發佈《化學危險物品安全管理條例》。

20 武漢鋼材市場開業。

20 中國科學院物理研究所趙忠賢等首次發現在液氮溫度100K以上條件下的超導體。

20 國務院決定，1987年進行全國1%人口抽樣調查，7月1日零時為調查的標準時間。

23 新華社訊，衛生部、民政部聯合發出《關於婚前健康檢查的通知》。

24 臺灣當局“立法院”爆發數十年來僅見的互相鬥毆事件，民進黨的朱高正與國民黨的周書府扭打，會場秩序大亂。

25 國家機械工業委員會成立，職能是進行行業管理。

26 青海西北部地區發生6.2級地震。

26 外交部副部長劉述卿照見日本駐華大使，就“光華寮”問題提出交涉。

26 新華社訊，最近探明山西鋁土礦儲量5.8億噸，居全國之首。

28 新華社訊，在雲南元謀縣發現25枚古人類牙齒化石，經專家鑒定，這些化石距今已有250萬年。

1987·3

1　美國國務卿舒爾茨訪華。

1　江加良在第三十九屆世界乒乓球錦標賽上蟬聯男子單打冠軍。

2　新華社訊，中國已開始對企業領導幹部進行全面培訓。

6　坦桑尼亞總統姆維尼訪問中國。

8　香港海關破獲開埠以來最大的製造及銷售冒牌名錶集團案，繳獲價值約 500 萬港元的手錶。

9　江加良、陳龍燦、滕毅、惠鈞、韋晴光、戴麗麗、李惠芬、焦志敏、何智麗、耿麗娟入選全國乒乓球首屆十佳。

10　新華社訊，應國際用戶要求，中國對外承攬返回式衛星業務。

11　臺灣工業研究院宣佈研製出從 93K 出現超導特性、88K 時電阻為零的超導材料。

12　新華社訊，洛陽建成 1 座古墓博物館。

12　美國杜邦公司因臺灣鹿港民衆強烈反對，宣佈取消在鹿港設立二氧化鈦廠的計劃。

17　國務院決定成立關稅稅則委員會，王丙乾任主任委員。

20　新華社訊，研究中國岩畫的首部專著——《陰山岩畫》出版，該書確信中國發現岩畫的時間比外國早 1000 年。

25　六屆人大第五次會議開始在北京舉行。

26　廣州遠洋運輸公司所屬“吳江”號貨船在波斯灣公海正常航行時，遭 2 艘不明國籍炮艇突然襲擊。

26　中國和葡萄牙在北京草簽關於澳門問題的聯合聲明，宣佈中國將於 1999 年 12 月 20 日對澳門恢復行使主權。

27　交通部交通運輸管理體改方案出臺。部屬的沿海港口和工業企業將全部下放給地方。

28　國務院發出通知要求加強股票、債券管理。

31　新華社訊，《當代中國的航天事業》一書出版，該書首次披露了我國航天事業發展秘密。

△　鄧小平《建設有中國特色的社會主義》的增訂本出版。

△　遼寧運動員閻紅、徐永久分別打破女子 5000 米和 1 萬米場地競走世界紀錄。



趙忠賢（左）在進行超導體測試。

超導研究重大突破

3.6　趙紫陽會見參與超導體研究並取得重大突破的 16 位科技人員。

中科院數學物理部主任章綜在上月公佈：自 2 個月前取得起始轉變溫度 48.6K 和 70K 的超導迹象後，中科院物理所的趙忠賢、陳立泉等 13 名科技人員取得了重大突破。他們在實驗中以鋇、釔、銅、氧 4 種元素改進的鋇基氧化物爲新超導材料。測量結果表明，該材料超導中點轉變溫度爲 92.8K（－180.2℃），轉變的寬度爲 4K（－269℃），起始轉變溫度在 100K 以上（－173℃）。電阻綫性過渡到非綫性的變化在 110K 附近，出現零電阻的溫度爲 78.5K（－194.5℃）。

這是人類首次在液氮溫區獲得超導體。此後，中科院物理所製成超導體薄膜，它具有明顯的抗磁性，在國際超導研究中處於領先地位。



本月　在七屆人大會上，臺灣籍代表黃順興第一個站起來就人大教科文衛委員會人選闡述不同意見。

“863”計劃實施

本月　以追踪國際高科技爲目標的國家高技術研究發展計劃（“863”計劃）實施。

進入 80 年代後，世界經濟大國提出了“星球大戰”和“尤里卡”等高科技發展計劃。中國科學院學部委員王大珩、王淦昌、楊嘉墀、陳芳允等人有鑒於此，聯名寫信給中共中央，呼籲國家制訂科技計劃，跟踪世界科學研究的先進水平。

1986 年 3 月，鄧小平表態贊同這一建議。經 200 多位專家學者論證和修改，“863”計劃最終制定。

該計劃選擇對中國今後發展有重大影響的生物技術、航天技術、信息技術、自動化技術、能源技術和新材料技術等領域作爲突破重點，組織衆多科學家參加研究開發。



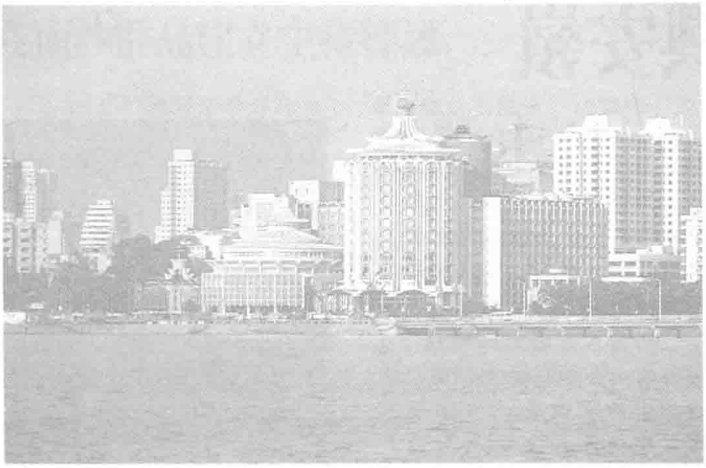
“863”計劃倡導人之一王淦昌。

哈爾濱亞麻廠爆炸

3.15　哈爾濱亞麻廠發生一起重大事故：梳麻、前紡、細紗 3 個車間起爆，導致 47 人死亡，179 人受傷，廠房、設備毀損嚴重。

經調查，造成這次特大生產事故的主要原因是生產空間中的亞麻粉塵含量超過了規定的安全系數。

近年來，大陸的生產事故日呈上昇趨勢，重大事故的比例日益增大。



澳門將於1999年收回。

世紀末收回澳門

4.13 澳門問題圓滿解決，國務院總理趙紫陽和葡萄牙政府總理席爾瓦分別代表本國政府在北京簽署《中葡關於澳門問題的聯合聲明》。

1887年清政府與葡萄牙簽訂《中葡會議草約》和《中葡北京條約》，規定："葡國永駐管理澳門以及屬澳之地……"共和國成立後，中國政府多次申明澳門是中國領土。中葡建交後，兩國就澳門主權問題達成諒解，經4輪會談，終於達成了一致意見。

《聯合聲明》指出，澳門地區（包括澳門半島、凼仔島和路環島）是中國領土，中華人民共和國將於1999年12月20日對澳門恢復主權。根據"一國兩制"方針，中國對澳門的50年不變的基本政策是：設立澳門特別行政區；澳門除外交、國防屬中央人民政府管理外，享有高度自治；澳門的社會、經濟制度不變，生活方式不變，法律基本不變。



4.2 第四屆濰坊國際風筝會評出1987年"世界風筝十絕"，其中包括日本、美國、西德與中國人製作的風筝。

圖左入選"十絕"的中國濰坊隊的"龍頭蜈蚣"，圖右為日本人在放飛由350個小風筝串成的長風筝。

越南侵吞柏礁島

本月 越南海軍數次登陸南沙群島中的柏礁島，並實施對其長期佔據。

隨着南中國海自然資源蘊藏的前景越來越誘人，不少東南亞國家紛紛宣稱對中國的南沙群島等擁有主權。

15日，外交部聲明：中國對南沙群島擁有絕對主權。

真身佛指舍利曝光

本月 4枚保存完好的釋迦牟尼佛指舍利在陝西省扶風縣法門寺被陸續發現。

經驗證，這4枚舍利確係明朝皇帝多次親迎的釋迦牟尼真身舍利，爲目前世上僅有。據佛教史記載，釋迦牟尼涅槃時，其碎身舍利分8份爲8國所得，中國亦分得1份。



香港"合和"老板胡應湘。

廣深珠建高速公路

本月 全長302公里的廣深珠高速公路首期工程動工。

80年代起，大陸開始興建高速公路，在建的有沈陽至大連、北京至塘沽、上海至嘉定、西安至臨潼等高速公路。

廣深珠高速公路中方與香港合和實業有限公司合作興建及經營，總投資37億元人民幣。合作期以通車之日起滿30年爲止，期滿後高速公路無償歸中方所有。

1987·4

1 國務院發佈條例，規定對非農業佔用耕地徵收佔用稅，自即日起施行。

1 重新組建的中國交通銀行正式開業。

1 "中國當代油畫展"在美國紐約舉行。

1 首次全國殘疾人抽樣調查在29個省、自治區、直轄市的430個縣（市）全面展開。

3 瑞典首相瓦爾·卡爾松應邀訪問中國。

3 國家經委發出通報，要求各地加強酒類飲料生產、銷售的管理和監督，嚴禁用工業酒精制各類酒類飲料。

3 衛生部宣佈，福建省發現1例愛滋病傳入病例。

4 著名電影藝術家司徒慧敏在京病逝，享年77歲。

5 新華社訊，由農業技術推廣基金支持的農業技術推廣"豐收計劃"，自今年開始實施。

7 中共中央批轉中央宣傳部《關於反對資產階級自由化宣傳報道問題的討論紀要》。

7 新華社訊，中科院化學研究所首次研製成功液氮溫區的超導綫材，綫材的零電阻為絕對溫度83.7K，並出現抗磁性。

8 中國大陸首家由企業投資創辦的綜合性銀行——深圳蛇口招商銀行開業。

9 衛奕信出任英國駐香港第二十七任總督。

10 國家經委發佈《國家優質產品評選條例》。

11 國家計委、國家科委對中國超導體研究作出部署，決定統一領導，聯合攻關。

14 內蒙古扎賚特旗發生大山火，火場面積達13.2萬畝。

15 援助西藏發展基金會籌委會在北京成立。

17 香港特別行政區基本法起草委員會通過《關於中華人民共和國香港特別行政區區旗、區徽圖案的徵集和審定辦法》。

21 最高人民檢察院要求各級檢察機關嚴厲查處偷稅抗稅案件。

25 國務院發佈發行新版人民幣的命令，新版人民幣面額，主幣有1元、2元、5元、10元、50元、100元6種，輔幣有1角、2角、5角3種。

28 臺灣工業研究院宣佈研製成從100K出現超導現象、96K電阻為零的釔鋇銅超導材料。

1　廣西南（寧）防（城）鐵路全綫通車。

3　中國民辦科技實業家協會在北京成立。

5　保加利亞共產黨中央總書記日夫科夫應邀訪問中國。

6　中國十大傳統名花評選揭曉，分別是梅花、牡丹、菊花、蘭花、月季、杜鵑、山茶、荷花、桂花、水仙花。

8　國務院發佈《加強生產資料價格管理，制止亂漲價、亂收費的規定》。

8　江蘇南通長江江面發生重大翻船事故，105 人死亡。

8　聯合國秘書長佩雷斯·德奎利亞爾訪問中國。

11　新華社訊，中國首次用直陞飛機在安徽安慶至吉陽間架設跨江電綫。

11　新華社訊，中國首臺5000 仟瓦低溫核供熱反應堆容器研製成功。

12　王永民發明的"五筆字型計算機漢字輸入技術"，在美國獲得發明專利權。

15　第三次南極考察隊返回青島，他們完成了中國歷史上首次環球航海科學考察。

15　中共中紀委決定開除原江西省省委副書記、江西省省長倪獻策黨籍。

17　《人民日報》發表社論《把反對資產階級自由化的鬥爭引嚮深入》。

17　新華社訊，中科院金屬研究所冶煉出能夠在 1240℃高溫下進行正常鍛造加工的高溫合金鋼，創造世界新紀錄。

18　中國第一套遙感制圖圖像處理系統研製成功。

22　中國首部保護自然資源和自然環境的綱領性文件——《中國自然保護綱要》發表。

23　從 19 日至本日，廣東的廣州、惠陽、韶關、深圳、肇慶、江門等地共 76 個縣連降暴雨，143 萬人受災，114 人死亡，447 萬畝農田受淹，2.5 萬間房屋倒塌。

26　國務院發出《關於打擊盜掘和走私文物活動的通告》。

26　新華社訊，中國在陝西 1 座隋代舍利墓葬中，首次發現大量 1000 多年前的玻璃器物。

30　全國整黨工作總結會議宣佈歷時 3 年半的中共整黨工作基本結束。

巨火狂噬大興安嶺

5.6　東北大興安嶺林區發生森林火災。森林大火燒了 27 天。

本日，黑龍江西林吉林業局的河灣、古蓮林場因工人野外吸烟和違章使用割灌機而跑火，引起山火。同日塔沙林業局盤古林業公司也發生火災。雖經撲救控制了火情，但 7 日晚刮起 8 級以上西風，火勢迅速蔓延。到 8 日，形成西部漠河、東部塔河分別爲 30 萬和 20 萬公頃的火場。經 20 多天的撲打，加上 6 月 2 日火區普遍降雨，大火纔被撲滅。

5.9 萬軍民投入了撲火行動，其中解放軍出動了 3.4 萬人。聯邦德國、美國、日本等 9 國紅十字會爲災區捐贈折人民幣 33.49 萬元，聯合國糧農組織援助 30 萬美元。

這場火災過火面積爲 101 萬公頃，有林面積近 70%。燒毀房舍的面積達 61.4 萬平方米，毀壞各種設備 2488 臺、糧食 650 萬斤、橋涵 67 座、鐵路專綫 9.2 公里、通信綫路 483 公里、輸變電綫路 284.2 公里。火災中死亡 231 人，重傷 226 人。



森林上空濃烟滚滚。



烈火吞噬森林。



內蒙古大興安嶺受森林火災威脅示意圖。



心事重重的漠河縣縣長（右）。



爲滅火身負重傷的士兵。

在南沙群島建立主權標識

5.25 中國在南沙群島永暑礁首次着手建立主權標識。

雖然中國一直聲明擁有南中國海域所屬4個群島的所有權，但上述群島中，能住人的島礁，大部分已被越南、菲律賓、馬來西亞等佔據。爲避免武裝衝突，中國於是在永暑礁、華陽礁、南薰礁、渚碧礁、東門礁、雙黄沙洲（悉南礁）、赤瓜礁等7處建立名爲觀測站的“高腳屋”和主權標識，作爲標誌行使主權的具體對策。

1990年8月2日，上述島礁上的中國主權標識全部建成。



與此同時，中國海軍在南沙海面進行海戰與登陸演習。

江西省長被判有罪

5.30 原江西省省長倪獻策因徇私舞弊罪被判處有期徒刑2年，江西省高級法院今天宣佈維持原判。

判決書認定：1985年，江西洪海公司走私的價值60萬美元的2000臺錄相機，被深圳文錦渡海關查獲没收，判罰150萬元人民幣。倪因女人私情而一再向海關施加壓力，並批準撥60萬美元外匯額度爲洪海公司支付走私貸款。

中國“全奶席”

5.1 在日本東京池袋街舉行的國際食品展覽中，中國廚師別出心裁推出的“全奶席”，成了展覽中的熱門。

北京市牛奶公司派出的“牛奶廚師”推出的杏仁豆腐、雙皮奶、奶油桔子、鳳凰奶、宮廷奶酪等牛奶菜點，全部被好奇的東京人搶購一空。

為未來的香港徵徽

5.20 香港特別行政區區旗和區徽圖案開始徵集。

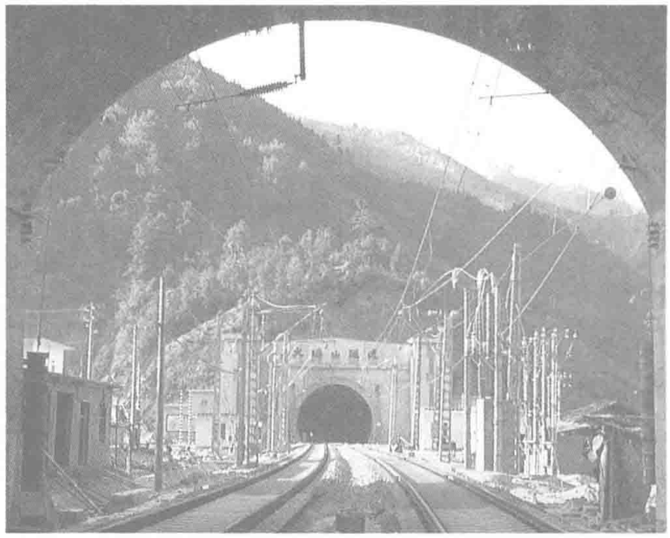
評選委員會稱，將從應徵圖案中初選出區旗、區徽圖案各26份，在香港和内地公佈。此次共徵集得圖案7147份。

1988年第四季度選出區旗、區徽圖案各6份，最後由基本法起草委員會投票選出區徽區旗各1份，於1988年底連同基本法草案一起報全國人大常委會審議。

二屆“金剪獎”揭曉

5.28 第二屆全國服裝設計“金剪獎”在天津揭曉。楊一稼、王湘、趙寶權分别以四季女時裝、中老年四季時裝、四季男時裝各捧走一項金獎。

這次比賽除評出3項金獎、9項銀獎、11項銅獎外，還評出17項單項獎。72名設計人員攜帶288套服裝參加决賽。這次參賽服裝，既注重對國際流行色的追隨，又較好地體現了實用性。



5.6 衡廣鐵路復綫工程大瑶山雙綫電氣化隧道貫通，它是我國目前最長的隧道，也是世界“十大隧道”之一。



5.3 首屆長城杯健美邀請賽在京結束。左圖為重量級和全場冠軍何玉珊，右圖為女子中重級和全場冠軍田衛平。



5.30 北京長城飯店舉行燙髮技巧表演。

1987·6

1　經有關部門批準，北京火車站自即日起全站禁止吸烟。

3　中國社會福利有獎募捐委員會在北京成立。

3　趙紫陽應邀前往訪問波蘭、民主德國、捷克斯洛伐克、匈牙利、保加利亞和巴基斯坦。

4　中國"三北"防護林帶獲聯合國環境保護獎。

6　《人民日報》報道，雲南生物醫學工程研究所周林研製成功的 WS 頻譜效應場治療儀成交 1500 萬美元，為共和國出口成交額最大的高技術產品。

7　《人民日報》發表評論員文章《堅決持久地同官僚主義作鬥爭》。

9　中國第一家承辦自費出版業務的出版社——文津出版社在北京成立。

11　雷潔瓊當選為中國民主促進會中央主席。

12　北京市客車總廠向象牙海岸出口 6 輛京華牌大型公共客車。

14　新華社訊，最高人民法院決定設立交通運輸審判庭。

17　新華社訊，烟臺被國際葡萄和葡萄酒局宣佈為"國際葡萄酒城"，成為世界上獲得這一榮譽的第二個城市。

20　上海市人大常委會批準通過中國第一個保護青少年的地方性法規——《上海市青少年保護條例》，自 10 月 1 日起施行。

20　中國在與印尼關繫中斷 20 年後，首次參加本日開幕的印度尼西亞第二十屆博覽會。

20　中國公共關繫協會在北京成立。

23　《中華人民共和國技術合同法》公佈，自 11 月 1 日起施行。

25　中國韜奮基金會成立，設立韜奮新聞獎和韜奮出版獎。

25　中國汽車工業聯合會在北京成立。

26　外交部新聞發言人就本月 25 日日本京都嵐山周恩來詩碑遭破壞一事發表聲明，稱其為破壞中日友好的行徑。

30　投資 124 億元、工程歷時 8 年的臺灣翡翠谷水庫竣工，該水庫可向臺灣整個北部地區提供用水。

30　中紀委決定，中共黨員今後再有索賄行為者，不論情節輕重，一律清除出黨。

失職的林業部部長楊鐘被罷官

6.6　大興安嶺特大森林火災直接經濟損失 5 億元，生態環境遭嚴重破壞。國務院本日作出有關事故處理的決定。

國務院認爲，火災的發生主要是企業管理混亂、紀律松馳、違反規章制度及領導者官僚主義嚴重所造成的。森林防火是林業部門的主要職責之一，林業部負責人對此負有不可推諉的重大責任。

而身爲林業部長的楊鐘，火災發生時正在住院，卻幾次離院參加外事活動，對救火工作反而未有積極部署，直到受國務院負責人批評後，纔於火災發生後的第 19 天到達大興安嶺。爲此，國務院決定撤銷楊鐘的林業部部長職務，撤銷董智勇的林業部副部長職務。



人大常委會通過罷免林業部部長楊鐘的決議。

"關廣梅現象"

6.12　遼寧本溪蔬菜公司女工關廣梅自 1985 年始，連續租賃了 8 家副食品店，2 年間爲國家創利 100 萬元，職工收入亦成倍增長。但有人認爲"關廣梅是在搞資產階級自由化，走的不是社會主義道路"。對此，她投書《經濟日報》，建議對租賃企業是社會主義還是資本主義展開討論。本日，《經濟日報》刊登了她的來信，並作連續報道，提出了"關廣梅現象"的概念，在社會上引起强烈反響。



關廣梅（右）。

"部令專車"販烟案

6.27　成都破獲一起利用"部令專車"、武裝押運的特大非法販烟案。

"部令專車"是經鐵道部批準的鐵路部門生活供應車，這種車皮不受檢查、不須編組、有車頭即可挂走。

26 日，四川烟草專賣局接到舉報，即將有關情況轉告公安機關。今晚 10 時，警員在成都東站發現一節標有"貴陽供應車部令 87107 號 '局管內'"字樣的車皮，有 7 輛汽車正在裝運車皮上卸下的香烟，警員立即將當事者扣留，並從其中 1 人身上搜出手槍 1 支，子彈 10 發。

據查，這是成都鐵路局貴陽分局生活段一些人利用"部令專車"到成都倒賣香烟。案犯前後共 23 次販烟，僅本次即販烟 3.3 萬條，價值 20 餘萬元。

高功率激光裝置"神光"製成

6.26　名爲"神光"的高功率激光裝置通過國家鑒定。

該裝置由天津大學激光教研室主任姚延齡教授主持研究，上海光學機械研究所在 1981 年底開始製造。1985 年 7 月，該裝置初步建成。這臺裝置涉及到精密機械、光學材料、微電腦技術、淨超工藝等衆多技術領域，祇有美國、日本等幾個國家能夠製造。

這套裝置的研製成功，使中國高功率激光和激光核聚變的研究進入世界先進行列。



6.10　臺灣民進黨發起一連 3 日的抗議國民黨當局制定"國家安全法"示威活動，並與對立的"愛國陣綫"成員發生流血衝突。圖為民進黨"立法委員"在靜坐抗議。

經濟改革智囊團與大學生對話

6.3 有趙紫陽智囊團之稱的中國經濟體制改革研究所組織5名研究人員，分頭前往北京大學、人民大學等高校，就改革與秩序的主題，與學生們進行討論、對話。

這次對話最主要的題目便是安定團結與改革之間的關係。衹有長治久安，改革纔能順利進行；上街示威游行，引發動亂，勢必導致改革倒退等話題，引發了熱烈討論和爭議。此外，改革的成就、現狀、趨勢等也是對話的熱點。

“澳門小販條例”

6.1 澳門政府“憲報”公佈了新制訂的“澳門小販、手工業者及收賣舊貨者市政條例”。

該條例包括小販營業守則、牌照發給、罰則等。小販分兩類，一爲流動小販，一爲固定小販。前者衹在交易時允許在某一地點作停留；後者則可在指定允許地點營業。

武漢住宅合作社

6.15 武漢一家民間住宅合作社動土興建住宅樓。

此前，在房地産管理部門的推動下，武漢有65户住房困難户聯合起來，成立了住宅合作社，自力更生，集資建房，自我解決住房困難。

該合作社集資興建的住宅,較商品房價格便宜了2/3。

中國人體科學會

6.8 意在探索人類特异功能的中國人體科學學會成立。

八十年代初起，大陸接連掀起“人體特异功能熱”,這遭到葉聖陶、于光遠等社會學者的抨擊，但卻引起自然科學家的興趣，錢學森尤其支持研究，認爲這個領域可能孕育着一場科學革命。

新疆伊斯蘭經學院

6.12 新疆維吾爾自治區伊斯蘭教經學院舉行開學典禮。這是新疆首座伊斯蘭高等學府。院長是維吾爾文《古蘭經》翻譯者買賣提·賽來。

這所經學院招收的第一批進修的穆斯林學員分別來自維吾爾、哈薩克、回、柯爾克孜等少數民族地區。



本月 大興安嶺火災區開始採集被大火燒過的木頭。

“20年瘋女之謎”官司

6.29 原發表在上海《民主與法制》上的新聞報道《20年“瘋女”之謎》,因内容失實，使他人人格、名譽受到損害，其作者沈涯夫和牟春霖被判犯有誹謗罪。

該篇被起訴的報道説，杜融(《謎》文中化名屠勇)為了達到從武漢調來上海的目的，於1961年開始屢次用暴力強迫其妻狄振智(《謎》文中化名田珍珠)裝瘋；杜融調到上海後，1973年又因私生活露出馬腳，怕妻子揭發，再次將她強行送入上海市精神病防治院，致使狄振智被視為“瘋女”生活了20年。

1985年1月20日，杜融向法院起訴報道的作者。經查實，狄振智確係精神病患者，其他均屬捏造。



6.17 上海國際藝術節結束。中、美、日、蘇等國家和地區的500多位藝術家演出了25臺戲劇、歌舞和音樂節目，觀衆達30萬人次。圖為歌舞“中國歷代服飾與舞風印象”。

1987·7

1　《人民日報》全文發表鄧小平 1980 年 8 月 18 日題為《黨和國家領導制度的改革》的講話，並發表社論《把政治體制改革提到日程上來》。

2　新華社訊，中國和美國合作製造的第一架 MD—82 型飛機試飛成功。

2　孟加拉國總統艾爾沙德訪問中國。

2　全國首屆城市雕塑優秀作品評選在北京揭曉。

2　《人民日報》報道，國家設立"星火獎"，鼓勵個人和集體為振興地方經濟作貢獻。

3　《中國計劃生育報》在北京創刊。

4　浙江發現 4 名因使用進口血液製品感染愛滋病的患者。

6　國務院發出通知，要求立即在全國範圍內開展一次打擊非法出版物的行動。

6　中國人民抗日戰爭紀念館在盧溝橋畔揭幕。

7　新華社訊，中國又有 16 個市、縣被列入對外國人開放地區，全國共有這類地區 452 個。

8　國家計劃生育委員會宣佈，1986 年中國大陸人口已達 10.5721 億人。

9　四川省 45 個縣受暴風雨襲擊，災情嚴重。

11　是日為"世界 50 億人口日"。中國人口約佔世界人口的 21%。

11　鄭光明等在臺灣宣佈組成中國自由黨，該黨有成員 300 多人。

12　聯邦德國總理科爾訪華。

14　新華社訊，江西臨川縣破獲一起重大文物走私案，繳獲珍貴文物 86 件。

16　湖北省因暴雨而造成 1100 萬畝農田受澇，一些民房、河堤被衝毀，42 人死亡。

16　臺灣當局宣佈撤銷臺灣民衆祇能以港澳為外出觀光旅遊的首站的限制。

17　臺灣大學附設醫院完成臺灣首例人體心臟移植手術。

21　新華社訊，中國自行研製的第一艘導彈驅逐艦完成加裝直陞飛機艦面系統的重大工程。

△　共和國第一部經濟法大型系列電視教學片攝制完成。

△　紅軍西路軍烈士紀念群雕在西寧落成。

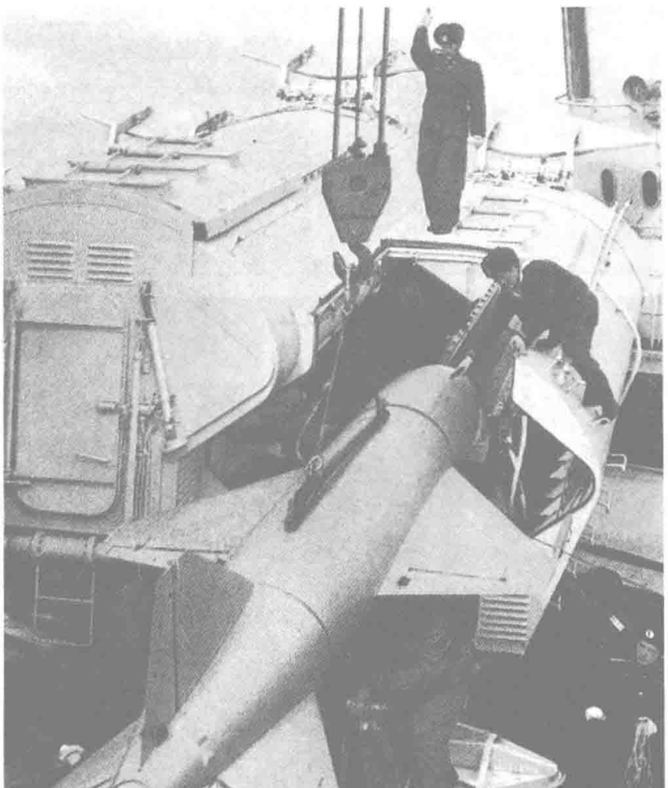
臺灣島解除戒嚴

7.14　臺灣"中華民國總統"蔣經國發佈命令，宣告臺灣地區，包括臺灣本島和澎湖地區，自明日零時起解除戒嚴。國民黨赴臺 38 年來對臺島一直施行戒嚴。

解嚴聲明宣佈廢止戒嚴期間依據"戒嚴法"制定的 30 項法令，並總結解除戒嚴至少有 3 個方面的意義：軍事管制範圍縮減，普通行政、司法機關職權擴張。山地管制區由 119 個減爲 61 個；平民不再受軍法審判；出入境及出版物的管理也移交警察機關及"新聞局"負責。人民權利大幅增進，人民將可依法組黨結社、集會游行及從事政治活動。解嚴後許多事項不再實行管制，各主管機關的行政裁量權必須以法律爲依據，民意機關更能發揮監督功能。



臺灣民衆舉行慶祝解除戒嚴游行。


7.21　國產導彈驅逐艦（圖）首次加裝航面直昇飛機。

貸款讀大學

7.1　新華社報道，今年全國本科高等學校新生中學普遍實行獎學金和學生貸款制度。

獎學金分爲 3 種：優秀學生獎學金用於獎勵德、智、體全面發展的優秀學生，分每人每年 350 元、250 元、150 元 3 個等級。專業獎學金用於考入師範、農林、體育、民族、航海等專業的學生，分每人每年 400 元、350 元、300 元 3 個等級。定嚮獎學金用於立志畢業後到邊疆地區、經濟貧困地區和艱苦行業工作的學生，分爲每人每年 500 元、450 元、400 元 3 個等級。另外，爲了資助家庭經濟困難、無力解決在校期間生活費用的學生，國家向他們提供無息貸款。學生可在畢業前還清，也可在畢業後由工作單位代付，然後逐月從工資中扣除。

烟臺率先試行改革住房制度

8.1 經國務院批準，全國第一個住房制度改革試點城市——烟臺市，開始推行城鎮住房制度改革試行方案。

烟臺住房改革的主要內容是：1. 提租發券。由現行的福利性低租金，一步提高到每平方米1.28元的準成本租金，同時對租用公房的職工發給標準工資23.5%的有償住房券。2. 空轉起步。對舊房採取"一手發出去，一手收回來"的空轉辦法，並通過有計劃地出售進入實轉；改革後的新住宅則一步進入實轉。3. 減免補助。在堅持多住房多出錢的前提下，在一定時期內對住房券已作租金全部上交後的增支部分給予適當的減免補助。4. 鼓勵買房。採取必要的經濟優惠辦法和行政干預辦法促進職工買房。5. 理順資金。建立市、企業和個人的住宅基金制度，並成立住房儲蓄銀行。



住房是中國社會的大問題之一。

大亞灣核電站主體工程開工

8.7 由廣東核電投資公司和香港核電投資公司聯合投資經營的大型能源建設項目——大亞灣核電站的主體工程，今日正式動工。

該核電站位於廣東深圳大亞灣畔。1980年開始籌備，總投資額35至40億美元，設計年發電量爲100億度。核島反應堆主要設備及常規島發電機系統由英、法進口。該電站預計1991年發電。



大亞灣核電站。

隴海綫貨車顛覆

8.23 1818次貨車在穿越十里山隧道時脱軌顛覆。

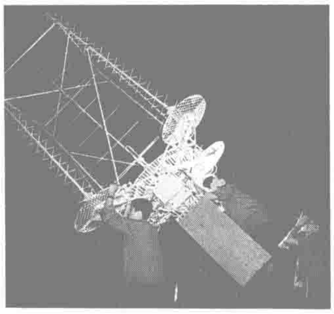
上午7時34分，1818次貨車駛離蘭州西站。駛出17.25公里穿越十里山2號隧道時，部分車皮脱軌，造成油罐車突然起火，這列貨車共49節，滿載汽油、柴油、潤滑油，除前7節和後21節分別挂離現場外，中間的21節被烈火燒毁並被封閉於隧道內。大火從隧道東西口噴出，救援人員用定嚮爆破方法封住西隧道口，控制住火勢，然後從黄河抽水灌入東隧道口，於24日下午3時撲滅烈火。又經過9天8夜的搶修，到31日下午6時多，中斷交通203小時的隴海鐵路恢復通車。

經查，事故主要原因是綫路設備老化，1818次貨車通過時，兩節鋼軌之間連接夾板雙側同時折斷，使列車脱軌顛覆，3名貨運人員死亡，23節車廂報廢，隧道破損179.4米，直接經濟損失240萬元。

衛星首次對外搭載

8.5 中國用"長征"二號火箭向天空發射第九顆返回式人造衛星，衛星主要用於探測及技術實驗，同時還裝有法國馬特拉公司的2個微動力試驗裝置。這是中國衛星首次對外國公司提供搭載服務。

10月份，這顆技術實驗衛星按預定方案，在四川中部被成功回收。



衛星收回前的準備。

1987·8

2 國務院批轉國家旅游局的《關於嚴格禁止在旅游業務中私自收授回扣和收取小費的規定》。

2 新華社訊，四川安岳縣龍橋鄉境內發現3個恐龍化石點。

3 新華社訊，我國已收集到超過30萬份種質資源，位居世界第三位。

5 中共一大代表劉仁靜在北京遇車禍逝世，終年85歲。

5 新華社訊，最近召開的全國市場管理會議強調，嚴禁倒賣緊俏商品和生產資料。

7 新華社訊，大興安嶺特大森林火災事故原因已查清，有關責任者共23人，造成火災的6名人員被逮捕。

7 國務院、中央軍委批準成立中央森林防火總指揮部，田紀雲任總指揮。

7 新華社訊，中國天文界第一座大型紀念碑——萬國經度測量紀念碑在青島落成。

7 第二輪中蘇邊界談判在北京舉行，雙方決定建立專家工作組，具體討論東段整個邊界綫的走嚮。

8 被稱為"協和泰斗"的我國西醫學先驅張孝騫逝世，終年90歲。

10 《人民日報》發表評論員文章《農村不富，中國就富不了》，指出必須重視農業經濟地位和農民收入的提高。

12 山西偏僻山鄉12歲的智力超常兒童武劍鋒考入清華大學。

23 新華社訊，國務院發言人袁木表示，國家正採取措施抑制零售物價上漲的勢頭。

23 第二屆全國傷殘人運動會在唐山開幕。

25 全面推行廠長負責制工作會議在北京舉行。

25 臺灣當局決定調整大陸政策，官方繼續貫徹"不接觸、不談判、不妥協"原則，但允許民間探親和國際性交流。

31 聯合國環境規劃署和中國簽署關於建立"國際沙漠化治理研究培訓中心"。

31 儒學國際學術討論會在山東曲阜召開。

△ 控制論專家宋健獲國際數學建模學會最高獎——艾伯特·愛因斯坦獎。

1987•9

1 中國藏語系高級佛學院在北京成立。

1 四川巫溪縣城南發生大崩岩，95人喪生。

2 當代中國優秀農民企業家評選表彰大會在北京舉行，廣東的區鑾泉、天津的禹作敏等人受獎。

3 文藝理論家、作家黃藥眠在京病逝，享年84歲。

4 中共中央決定任命李瑞環為天津市委書記。

5 《中華人民共和國檔案法》和《中華人民共和國大氣污染防治法》公佈，分別於1988年1月1日和1988年6月1日施行。

8 國家商檢局等單位聯合發佈《進口商品質量監督管理辦法》，自1月1日起施行。

9 首屆韜奮出版獎頒發。

11 中國人民大學入學新生開始接受軍訓。

11 國務院發佈《價格管理條例》。

12 福建連遭颱風、暴雨襲擊，74人死亡，50萬畝農田受淹。

15 第十一屆亞運會基金會在北京成立，榮毅仁任會長。

16 浙江寧波發生一起輪渡漏水沉沒惡性事故，6人遇難，20餘人下落不明。

17 國務院發佈《投機倒把行政處罰暫行條例》。

17 新華通訊社決定在澳門設立分社，周鼎任社長。

18 中國第一所高等審計院校——南京審計學院建成開學。

19 中國時裝表演隊首次參加國際時裝節——第二屆巴黎國際時裝節。

23 香港總督衛奕信訪問北京。

23 揚子30萬噸乙烯一期工程竣工投產。

24 中國自然科學名詞審定委員會公佈1956條經審定的天文學名詞。

26 齊魯30萬噸乙烯一期工程投產。

27 西藏拉薩市發生少數人在市中心游行、鼓吹“藏獨”的事件。

28 國民黨中常會5人小組提出意見，以臺灣紅十字會為中介角色，辦理赴大陸探親事宜，放寬限制。

臺灣記者違禁踏上大陸

9.14 臺灣《自立晚報》記者李永得、徐璐從日本東京飛抵上海，成爲38年來首次赴大陸採訪的臺灣記者。

李、徐2人在上海、北京、杭州、廣州、廈門、深圳等地作了爲期2週的採訪活動，他們的行動成爲海峽兩岸轟動一時的新聞。27日，李、徐2人經香港返回臺灣。11月19日，臺北“地檢處”對《自立晚報》社長吳豐山和李永得提出公訴，對徐璐處分不起訴。後吳、李2人被判無罪。



徐璐（右）、李永得成爲首次以專業記者身份來大陸採訪的臺灣記者。



9.8 亞洲最大的露天煤礦、中國與美國大亨哈默合資開發的山西平朔安太堡煤礦舉行投產典禮。



9.5 中國首屆藝術節在北京開幕，全國各地及海外藝術人士共3000多人參加，演出了44臺節目。

圖為湖北歌舞團獻演的《編鐘舞》。

建立中國轎車工業

9.15 新華社發佈消息說：中國家決定立即着手建立自己的轎車工業。

20世紀以來，全球轎車工業發展迅猛，而中國汽車產品長期畸型顛倒，轎車生產幾乎是空白。1987年5月，中國汽車戰略討論會在湖北召開，會議最後決定建議當局立即決策，着手建立中國民族轎車工業。次年，國務院發出通知：以一汽、二汽、上海、大衆，及天津、北京、廣州爲佈點生產轎車的“三大三小”企業，中國轎車至此獲得全面準生證。

考察塔克拉瑪干

本月 中科院19名科考人員開始對塔克拉瑪干沙漠進行爲期3個月的綜合考察。

被稱爲“死亡之海”的塔克拉瑪干沙漠，位於塔里木盆地中部，是中國最大、最乾燥的沙漠。科考人員在沙漠腹地採集到動物標本19種，發現動物37種以及陶罐片、念珠、鋼刀等大量人類活動遺迹。考察隊員還在沙漠腹地兩次發現淡水，並見到暴雨等氣候奇觀。



參加騷亂的喇嘛高喊"西藏獨立"。

拉薩爆發騷亂

10.1 西藏拉薩發生嚴重騷亂。上午，10多名披着袈裟的人和數十個身份不明的人在鬧市區八廓街游行。他們舉着"雪山獅子"旗，呼喊"西藏獨立"的口號。當警察制止他們的行爲時，這些人毆打警察，後又縱火燒了八廓街公安派出所，燒毁和破壞了一些汽車。鬧事者還用石塊砸警察和在場的群衆，有人搶警察的槍支，向警察和群衆開槍。騷亂中6人死亡，19名警察受重傷。事件中警察嚴守上級命令，没有開槍。



拉薩街頭傷痕重重。

海峽繼續解凍　臺胞可往大陸

10.14 國民黨中常會通過"五人專案小組"有關臺灣同胞赴大陸探親問題的研究結論報告，"原則同意"除"現役軍人及現任公職人員外，凡在大陸有血親、姻親、三親等以内的親屬者，得登記赴大陸探親"。

國民黨中常會曾數度推遲對臺灣民衆赴大陸探親問題作出决定，因而引起海内外輿論及臺灣民衆的强烈不滿。迫於公衆壓力，由"副總統"李登輝、"行政院院長"俞國華、"立法院院長"倪文亞、"内政部部長"吳伯雄、"國民大會秘書長"何宜武組成的"五人專案小組"提交了研究報告。

本日，國務院有關方面負責人發表談話，歡迎臺灣同胞到祖國大陸探親。

15日，臺灣頒佈了有關臺胞赴大陸探親實施細則。

16日，國務院公佈了臺灣同胞到祖國大陸探親的接待辦法。

香港股暴

10.19 香港股市因受外圍市場暴跌影響，恒生指數一日狂瀉420點，跌幅打破1973年股市風暴中一日跌幅180點的紀錄，也是恒生指數出現23年以來，跌幅最大的一日。

聯交所於次日宣佈長期停市4日，以使股民"冷靜"及清理積壓交款。

10月26日股市重開後，恒生指數一日狂跌1120點，再度創下跌幅歷史新紀錄。恒指期市亦曾兩度跌至停板。在股市宣佈停市後，恒指期市也同時宣佈停市，陷入崩潰危機之中。

由於股市市值跌了1／3，以當時股票市值最高峰7000億港元計算，此次股災中全港股民總損失約2300億港元。



香港股市數日間損失逾仟億元。

鄉村"養老保險"

本月 上海市嘉定縣南翔鎮開始推行"養老保險"制度。

按規定：25歲以上的居民每月至少上交5元的養老保險金，由鎮政府下屬的社會保障委員會管理，用於增值積累。另從鄉、村、隊辦企業收入中，提取工資分配總額的10％，除用於交付當年農村老年人的養老金，剩餘也用於增值積累。

1 新華社訊，中國首座跨海大橋——廈門海峽大橋動工興建。

1 全國945所醫院同步進行生理缺陷監測工作。

3 臺灣新臺幣陞值强勁，兑美元匯率達29.97：1。

4 中國小提琴手呂思清獲第三十四屆"帕格尼尼獎"國際小提琴比賽第一名。

4 吳天明導演的《老井》獲第二屆東京國際電影節大獎。

5 駐廣西空軍部隊擊落1架非法入侵中國領空30多公里的越南米格21作戰飛機。

6 北京圖書館新館建成開館，新館佔地7.42公頃，建築面積14萬平方米，規模居世界第二位，是亞洲最大的圖書館。

7 西藏自治區政府外事辦通知一些違反規定前往西藏採訪的外國記者限期離開西藏。

7 海口至北京直達航綫通航。

10 輕工部要求自1988年1月1日起生產的罐頭罐蓋或商標紙須打印生產日期，否則不準出廠銷售。

11 匈牙利社會主義工人黨總書記卡達爾訪華。

12 聯邦德國政府决定向中國大興安嶺災區無償提供1000萬馬克緊急援助。

15 臺灣當局頒佈赴大陸探親實施細則，規定從11月2日起由臺灣紅十字會辦理登記，每人每年可赴大陸1次，爲期3個月。

15 全國打擊假冒行爲、保護名優商品展覽會在京開幕。

16 中國對外經濟貿易信托投資公司在北京成立。

17 中國研製成功可作原位探測30至200公里空間大氣的氣象火箭"織女1號"。

17 新華社訊，經國務院批準，國務院振興汽車工業協調小組最近在北京成立。

21 臺灣"總統戰略顧問委員會主任委員"何應欽在臺北逝世，終年97歲。

25 遼寧運動員陳躍玲、徐永久打破女子場地1萬米競走世界紀錄。

26 中國足球隊取得1988年參加奧運會足球賽資格。

26 國務院發佈《廣告管理條例》，自12月1日起施行。

2 臺灣紅十字會公開發放赴大陸探親證件，本日已有1100人辦妥探親登記手續。

2 余登發在臺灣宣佈成立“天下為公同志會”，反對“臺灣獨立”。

3 著名文學家梁實秋在臺北病逝，享年86歲。

6 《人民日報》報道，首批公開返鄉臺灣同胞，連日來陸續抵達廣州。

7 新華社訊，中國預防醫學科學院病毒研究所從1位外國愛滋病人血液中首次分離成功愛滋病毒。

7 國家主席李先念訪問法國、意大利、盧森堡和比利時。

8 迎接第十一屆亞運會長跑隊完成傳播亞運“火種”任務儀式在北京舉行。

10 公安部發佈《旅館業治安管理辦法》，自即日起施行。

10 中共中央、國務院決定在2年內抽調50萬名幹部，安排到政法、稅務、工商行政部門和銀行等系統工作。

11 新成立的中國輕音樂團在北京舉行建團音樂會。

12 《人民日報》報道，江蘇省大豐縣被確定為全國第一個生態規劃縣。

14 中共中央決定江澤民任上海市委書記。

19 解放軍空軍飛行員劉志遠駕米格19戰鬥機飛抵臺灣。

22 新華社訊，全國目前已建、在建的縣級農業技術推廣中心共有906個，直接經濟效益達163.6億元。

22 世界針灸學會聯合會在北京成立。

24 新疆阿爾泰山脈發現約1000公里長的古代岩畫廊。

24 新華社訊，上海第二醫科大學錢坤喜研製成功能完全植入人體內的電動全人工心臟。

27 中共中央決定，楊尚昆任中央軍委秘書長，洪學智、劉華清任副秘書長。

27 遲浩田獲任人民解放軍總參謀長、楊白冰獲任總政治部主任、趙南起獲任總後勤部部長。

27 新華社訊，全國最大的現代化通訊群體——石油專用衛星通信網開通運行。

28 國務院決定將中小學、幼兒園教師工資提高10%。

中共十三大閉幕·高層人事大調整

11.2 中共十三屆一中全會在北京舉行。

會議選舉萬里、田紀雲、喬石、江澤民、李鵬、李鐵映、李瑞環、李錫銘、楊汝岱、楊尚昆、吳學謙、宋平、趙紫陽、胡啓立、胡耀邦、姚依林、秦基偉爲中央政治局委員，丁關根爲政治局候補委員，李鵬、趙紫陽、喬石、胡啓立、姚依林爲政治局常委。選舉趙紫陽爲中央委員會總書記。選舉胡啓立、喬石、芮杏文、閻明復爲中央書記處書記，溫家寶爲候補書記。決定鄧小平爲中央軍事委員會主席、趙紫陽爲第一副主席、楊尚昆爲常務副主席。

同日，中共中央顧問委員會和紀律檢查委員會分別舉行第一次全體會議。陳雲當選爲中顧委主任，薄一波、宋任窮爲副主任。喬石當選爲中紀委書記，陳作霖等爲副書記。



趙紫陽等會見中外記者。



11.12 北京前門的“肯德基”快餐店開張，美式快餐風靡北京城。

中國人口超過10億

11.11 國家統計局公佈今年全國1%人口抽樣調查主要數字。

據調查推算，到今年7月1日零時，全國總人口數爲107233萬人，比1982年第三次人口普查增加6415萬人，增長6.36%，年平均增長率1.24%。男性佔51.5%，女性佔48.9%。

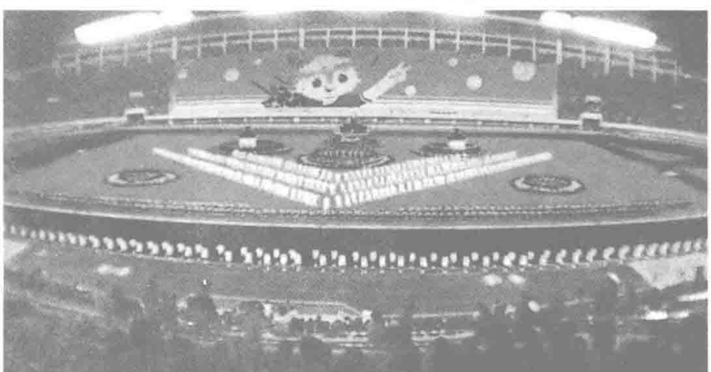
與1982年相比，少年兒童佔總人口的比重由33.4%下降爲28.68%，15歲至64歲人口比重由61.66%上昇爲65.86%，老年人口比重由4.89%上昇爲5.46%。

與1982年相比，每10萬人中具有大學文化程度的由617人提高到884人，具有高中文化程度的由6784人提高到6996人，具有初中文化程度的由17884人提高到21322人，文盲、半文盲人口比重由23.6%下降爲20.6%。漢族人口比重由1982年的93.3%下降到92%，各少數民族人口比重由6.7%上昇爲8%。

此次人口抽樣調查顯示：平均每個家庭的人口爲4.2人，比1982年減少0.2人。城鎮人口比重由1982年的20.6%上昇爲37.1%。

第六屆全運會在廣州舉行

11.20 第六屆全國運動會在廣州舉行，來自全國各地的37個體育代表團、5500多名運動員參加了比賽。本屆全運會是共和國規模最大、破紀錄次數最多的全國運動會。這次運動會共打破和超過17項世界紀錄，平3項世界紀錄，刷新和超過48項亞洲紀錄，改寫85項全國紀錄，並在以往長期落後的項目上取得可喜成績。東道主廣東代表團顯示了雄厚的實力，奪得總分、金牌和獎牌的3個第一名。



第六屆全運會開幕式。

深圳公開拍賣土地使用權

12.1 廣東省深圳市公開拍賣一塊國有土地的使用權，這是中華人民共和國成立後的首次土地拍賣活動。

建國後，城市土地屬國有，一直由國家統一分配、無償使用。1981年11月，深圳特區首先開始對部分土地使用者徵收費用。1987年7月1日，深圳市政府提出以土地使用權和所有權分離爲指導思想的改革方案，確定可將土地使用權作爲商品轉讓、租賃、買賣。9月8日，深圳市以協商議標形式出讓有償使用的第一塊國有土地；9月11日以招標形式出讓第二塊國有土地。此次以國際慣例拍賣形式出讓第三塊國有土地使用權，引起了國內外人士的重視。



深圳土地使用權拍賣時的情景。

包括9家合資企業在內的44家企業參加了競爭。主持人宣佈底價200萬元，經過17分鐘競爭，深圳市房地產公司以525萬元買下這塊8588平方米住宅用地50年的使用權。國家體改委、中國人民銀行、17個沿海城市負責人、28名香港參觀團成員及60多名記者出席了拍賣會。

小學生夏斐之死震動全國

12.21 青海省大武鎮9歲學童夏斐被親生母親活活打死。新華社轉發《青海日報》這一消息後，在社會各界引起了強烈反響。

夏斐的母親吳玉霞，35歲，初中畢業，她把自己全部希望寄托在孩子身上，指望他考上重點大學。夏斐各科成績一直在95分以上，名列全班第一。但吳玉霞仍不滿意，她給夏斐規定每門功課要考100分。

1987年期末考試，因引進外地考卷，夏斐語文得79分，算術得82分。吳玉霞爲此對夏斐進行了3個半小時毒打，直至把他活活打死。



體罰學生的事件時有發生，被罰站已算輕罰。

臺灣解除報禁

12.1 臺灣當局“行政院新聞局局長”邵玉銘宣佈：從明年元月1日起，接受新報登記與開放增張，解除自1951年以來的報禁。邵玉銘指出：“開放報紙登記及增張，是配合國家整體政策的一項重要措施，解除1951年6月10日以來的限制登記和1955年以來的張數規定，爲我國報業發展史樹立一個新的里程碑。”

17日，《自立晚報》發表漫畫《蔣經國開始》，爲臺灣報紙首次出現蔣經國漫畫像。

國產雙層客車定型

12.23 全部採用國產優質部件製成的公路雙層客車，在京通過鑒定，即將投入生產。

這種雙層客車裝有200馬力柴油發動機，上下兩層共有83個沙發軟座，主要適用於平原及微丘地區的長途客運、旅游觀光和城市公共交通。

1987·12

2 中國第一套計算機激光照排系統在《經濟日報》社通過國家驗收。

3 中共中央政治局同意中央黨校報告，決定中央黨校要集中力量培養現職省地級黨政主要領導幹部。

4 清晨，山東青島嶗山以東海面出現22個太陽輝照的自然奇觀。

4 我國體壇首次評出20名最佳教練員。

7 全國殘疾人抽查領導小組、國家統計局聯合公佈，中國大陸各類殘疾人約有5164萬人。

9 淮南礦務局潘集1號煤礦發生瓦斯爆炸事故，造成45人死亡，經濟損失達199萬元。

11 新華社訊，泰山被聯合國教科文組織正式接納為世界自然遺產。

11 新華社訊，我國研製的兩架“民運八型”飛機首次出口。

11 全長1015米、耗資2億元的香港青荃大橋通車，它是目前香港最長的大橋。

15 臺灣“立法院”會議發生20多名“委員”群毆事件。

15 新華社訊，中國第一所少年軍校——上海市奉賢少年軍校成立。

17 全國政協副主席季方在北京逝世，終年98歲。

19 中共中央、國務院決定撤銷海南黎族苗族自治州，設立7個民族自治縣。

23 北京國際電信局開通使用。

23 國家教委決定從1988年開始，在全國範圍內有計劃進行中小學教師（專業合格證書）文化專業考試。

24 國家土地管理局確定上海市、山東青州市和廣東花縣為全國土地登記、頒發土地證書試點單位。

26 氣象衛星資料接收處理系統工程在北京通過國家驗收，並投入試運行。

26 國務院批準《愛滋病監測管理若干規定》。

27 孫起孟當選中國民建中央主席。

29 原中顧委常委、中共軍界元老何長工在北京逝世，終年87歲。

△ 中國首架艦栽直陞機研製成功，並在驅逐艦着艦成功。

1　民革中央全體會議推舉朱學範為民革中央主席。

1　新華社訊，我國首座由中央和地方集資興建的山東省龍口電廠二期工程第一臺 20 萬千瓦機組開始運行發電。

2　周培源當選九三學社中央主席。

2　新華社訊，上海考古隊在西郊青浦縣福泉山新發現 3 座"良渚"古墓中有陪葬奴隸。

5　《人民日報》報道，珠江三角洲經濟開發區擴大，從原來的"小三角"變為"大三角"，包括 28 個市、縣。

7　城鄉建設環境保護部宣佈，我國現有城市 381 個。

10　新華社訊，中國最大的硫鐵礦生產基地——廣東雲浮硫鐵礦建成投產，該硫鐵礦儲量居世界第二位。

11　中國第一例因工業污染導致漁業損失的經濟案在武漢判決，被告武漢重型機床廠被令向武漢東湖漁場賠償近 10 萬元。

13　新華社訊，中國第一艘專用佈雷艦在大連建成。

13　國家工商行政管理局發佈《商標法實施細則》。

13　第三批全國重點文物保護單位公佈，目前全國共有該類單位 500 處。

14　中共中央電唁蔣經國逝世。

15　中國和葡萄牙關於澳門問題的聯合聲明自即日起生效。

15　全國住房改革工作會議在北京舉行，決定開始在全國分期分批推行住房制度改革。

21　《中華人民共和國水法》公佈，7 月 1 日起施行。

21　《人民日報》報道，西安交通大學院內發現 1 座西漢壁畫墓，內有中國迄今發現最早、最完整的天象圖壁畫。

23　青年導演潘星拍攝的反映 1976 年大地震後唐山城市重建的大型紀實電影《十年一瞬》獲"金鷄獎"最佳紀錄片獎。

23　中、意、英合拍的影片《末代皇帝》獲第四十五屆好萊塢外國記者協會"全球獎"。

25　新華社訊，國務院批準在西北新建一座大型揚水工程——陝甘寧鹽環定揚黄工程。

27　國民黨中央常委員會通過特別議案，一致推舉李登輝為國民黨代主席。



伊爾 18 型客機在重慶失事現場。

新年伊始災禍頻起

本月　開年以來，全國各地一再發生嚴重災禍。

2 日至 4 日，上海 2000 多人因食用毛蚶，染上急性甲型肝炎，至 6 日，病者愈萬人。"甲肝浪潮"從此困擾上海人半年，37 萬餘人染病，32 人死亡。

7 日，廣州開往西安的 272 次旅客列車在湖南永興縣馬田墟車站失火，34 名旅客喪生，30 人受傷，京廣綫因此中斷 40 多分鐘。

17 日，從三棵樹開往吉林的 438 次旅客列車在黑龍江省五常縣背蔭河車站與貨運列車相撞，傷亡 90 人，該路中斷運輸 20 小時。

18 日，中國西南航空公司 1 架伊爾 18 型客機從北京飛往重慶，在重慶白市驛機場附近墜毁，10 名機組人員、98 名中外乘客全部遇難。

24 日，由昆明開往上海的 80 次特快旅客列車，運行至貴昆綫的且午至鄧家村間，發生嚴重顛覆事故，造成 90 人死亡，66 人重傷。



1.21　臺灣返鄉探親團團長何文德在長城上。



馬勝利。

馬勝利組建集團

1.19　著名改革家、石家莊造紙廠廠長馬勝利宣佈組建"中國馬勝利造紙企業集團"。

參加這個集團的共有 28 個廠家，大多爲虧損廠或微利廠。馬勝利宣稱將由他代表集團向各地政府直接承包這些虧損廠、微利廠：包進來，包下去，層層承包。集團將採取集體承包的方式，發展更多的成員廠家。

討論"安樂死"

1.22　由 30 多位醫學和哲學界人士參加的關於安樂死問題座談會在中央廣播電臺播出，引起熱烈反響。鄧穎超聞訊，來信對安樂死表示贊同，並聲明自己生命將盡時，亦行此法。中央廣播電臺還收到 350 多封聽衆來信，90％的人贊成實施安樂死。

名人步鑫生落馬

1.15　中央人民廣播電臺廣播：聞名全國的改革家、浙江海鹽襯衫總廠廠長步鑫生因經營無方，企業資不抵債而被免職。

步鑫生是第一個實行工人工資上不封頂，下不保底，第一個搞了廠規、廠法、廠歌、廠徽、廠服的中國廠長。連年來，他與石家莊的馬勝利、蕭山的魯冠球等改革明星齊名。

蔣經國病逝



蔣氏父子在臺島。

1.13 中國國民黨主席、"中華民國總統"蔣經國在臺北因嚴重的糖尿病和心臟病發作不治而逝世，蔣氏父子對臺灣40年家族式統治結束。

蔣經國是蔣介石長子，早年曾留學蘇聯，1937年回國後，特別是國民黨當局遷往臺灣後，由蔣介石一手提拔，一躍而爲國民黨和"國民政府"新領導人之一。1975年4月蔣介石病故後，他被推選爲國民黨中央委員會主席和中央常務委員會主席。1978年和1980年他連續當選2屆"總統"。他在執政期間，反對臺灣"獨立"，解除臺灣地區戒嚴，開放民衆赴大陸探親，近年對反對黨採取寬容、尊重的態度。由於實行了這些"政治改革"，使臺灣政治環境有所松動。

對於蔣經國晚年的政績，臺灣的民衆與輿論界多表肯定，民進黨的重要成員朱高正說，"臺灣這1年來的變化，超過過去40年的總和"，蔣經國"運用長年累積的權威"，對這一轉變起了重要作用。

今日傍晚，"副總統"李登輝宣誓繼任"總統"。





臺灣民衆冒雨前往吊唁蔣經國。



1.5 世界新聞攝影展在北京舉行。展覽期間，展板兩次被潮水般的參觀者擠倒（圖）。

青年教育家蛇口受窘

1.13 在"青年教育家與蛇口青年座談會"上，李燕傑、曲嘯、彭清一3位擅長作詩意演講的青年教育家，受到蛇口青年的詰難。演講在一片爭論聲中收場。

在會上，曲嘯認為，部分青年去深圳意在淘金，特區不歡迎淘金者。蛇口青年卻認為，淘金者沒錯，淘金者直接動機是賺錢，客觀上也為蛇口建設出了力。蛇口是淘金者血汗澆鑄而成。"想賺錢能賺錢被認為是有才能的表現，這是歷史的進步"，蛇口青年表示"不歡迎教師爺式的空洞說理"。



本月 香港聯交所改組，前主席李兆福涉嫌罪案被拘。



1.1 天安門城樓首次向中外游人開放。

1988·2

2 國務院決定 1988 年發行 90 億元國庫券。

2 國務院發出緊急通知，要求加強民航安全工作。

2 《人民日報》報道，國家級文藝團體將以集體和自由組織形式進行競爭，自負盈虧。

3 中國和烏拉圭東岸共和國建交。

4 國務院、中央軍委決定，將黑龍江、吉林、內蒙古武裝森林警察列入中國人民武裝警察部隊序列。

7 《人民日報》發表趙紫陽的文章《進一步解放思想，進一步解放生產力》。

8 國務院發佈《森林防火條例》。

8 著名經濟學家許滌新在北京逝世，終年 81 歲。

10 新華社訊，臺灣大學考古隊挖掘出距今 5000 年海蝕洞人"蹲踞葬"遺骨，印證了"臺灣史前文化源自中國大陸"的假設。

12 首屆經濟改革人才評選揭曉，張曉讓等 99 人獲獎。

14 新華社報道，目前全國已開辦了 200 多種保險項目，50 多萬個企業和 6000 多萬個家庭入了保。

17 著名人類學家和社會學家費孝通在紐約獲得 1988 年大英百科全書獎，成為獲得這一榮譽的第一位中國學者。

19 中國服飾展覽在澳門開幕。

22 國民黨代主席李登輝在記者招待會上說，中國必須統一，不允許臺灣獨立，但表示不接受大陸的"一國兩制"。

23 國務院發出緊急通知，要求各地單位嚴格控制社會集團購買力，1988 年社會集團購買力指標一律在 1987 年實際支出上壓縮 20%。

25 李琰在第十五屆冬季奧運會表演賽中破 3 項世界速滑紀錄。

26 中共中央決定設立中共海南省（籌建）工作委員會，許士傑任書記，梁湘等任副書記。

27 國務院發佈《全民所有制工業企業承包經營責任制暫行條例》。

△ 中共中央決定成立中共中央政治體制改革研究室，由鮑彤任主任。

改革住房

2.15 中國住房制度全面改革展開，國務院下發了《關於在全國城鎮分期分批推行住房制度改革的實施方案》。

1988 年，中國城鎮人均居住面積僅爲 6.3 平方米。而長期以來，城鎮住房實行統包統建、實物分配、低房租、高補貼的管理制度，使國家財政負擔越來越重，住宅再生產的生機被遏制，住房分配不公成爲嚴重社會問題。爲改革不合理的住房制度，提高居民住房面積，國務院制定這個方案。

《方案》指出，住房改革的主要內容是：1. 改變資金分配制，把用於職工建房、修房的暗貼改爲明貼，逐步納入工資中。2. 確立住房作爲商品生產的指導性計劃管理體制。3. 調整產業結構，開放房地產金融和房地產業。

《方案》提出今後 3、5 年內房改的主要任務是：調整公房租金，抑制不合理的住房需求，促進職工個人買房，並從政策、立法、社會輿論等方面採取措施，引導和調節居民消費，爲實現住房商品化奠定基礎。



2.23 《紅高粱》獲柏林電影節金熊獎。圖中左一為該片導演張藝謀，右一為攝影顧長衛，右二為女主演鞏俐。

文教界耆老葉聖陶去世



2.16 著名教育家、文學家葉聖陶在北京病逝，享年 95 歲。

葉聖陶原名葉紹鈞，江蘇蘇州人。他自幼天資聰敏，青年時靠借閱北京大學學生的講議，自修大學課程。早年長期從事教育工作。1932 年創作長篇小說《倪煥之》，震動文壇。此後編寫了多本中小學語文教材。共和國成立後，他歷任出版署副署長、教育部副部長等職。他是六屆政協副主席。



2.26 國民黨中常會決定開放國民黨黨工幹部赴大陸探親。次日，又擬定"公務員"赴大陸探親規定。

圖為在臺灣海峽兩岸相隔多年的母子重逢的情景。

"球籍"問題

2.10 上海《世界經濟導報》發表文章《中華民族最緊要的還是"球籍"問題》，引出"球籍"問題大討論。

文章稱，中國與西方國家經濟和技術的差距，"按現在的比率發展下去，再過五六十年，中國將重現鴉片戰爭時的狀況——外國人洋槍洋炮，中國人祇有大刀長矛"。為此，國人必須意識到危機感、緊迫感，加快改革開放腳步。

1988·3

南沙 28 分鐘戰事

3.14 中國、越南海軍在南沙海域發生武裝衝突。

13 日，中國考察人員在海軍艦艇的護衛下，登上南沙群島赤爪礁考察。今晨 6 時 25 分，越南海軍 604、605 號運輸船和 505 號登陸艦進入赤爪礁海區。43 名越南海軍陸戰隊員持槍强行登上赤爪礁。中國考察人員向他們喊話，聲明這是中國領土，越南武裝人員必須離開。越南海軍陸戰隊士兵不僅不離開，反而向礁上射擊，打傷考察隊員楊志亮。與此同時，其它越南艦艇亦向中國艦艇開炮。中國海軍還擊。

海戰祇持續了 28 分鐘，中國海軍佔據絕對優勢，越南 604 號運輸船被擊沉，另兩艦被創重傷。

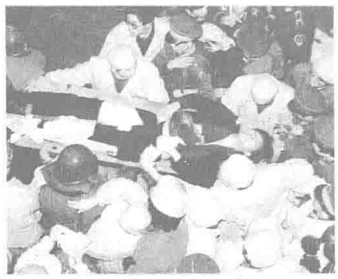


3.10 中國大陸首例試管嬰兒在北京誕生。

滬杭綫慘劇

3.24 311 次列車與 208 次列車在滬杭綫正面相撞，釀成 29 人死亡的慘劇。

本日中午 12 時餘，上海鐵路局司機周小牛、副司機劉國隆駕駛 311 次旅客列車，從上海真如站開往杭州。按規定，該次列車須停站匡巷，會讓由長沙開往上海的 208 次旅客列車，但周、劉違反規定，没認真瞭望和及時減速，直到發現停車信號時方慌忙掣動，但列車已失去控制，直朝迎面馳來的 208 次列車撞去。



搶救受傷者。

世界屋脊再次發生流血事件



喇嘛在拉薩游行。

3.5 拉薩街頭再次發生流血衝突。

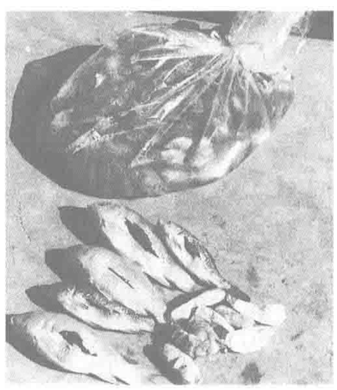
在西藏爲慶祝藏歷土龍年到來的祈法大會上，100 多名喇嘛高喊"西藏要獨立"等口號，接着幾千名追隨者開始繞八廓街游行，他們衝進傳昭辦公室，砸毁電視轉播車、採訪車、消防車及小轎車，向公安武警擲石塊。

在騷亂中，藏族武警戰士袁石生被刺傷並推下樓摔死。330 名武警公安人員受傷。另有 1 名喇嘛被亂石打死，3 名騷亂分子被公安幹警打死，200 多人被公安部門收容審查。

跨國錦鯉運毒案

3.19 上海警方在虹橋機場扣下一批托運赴美的錦鯉，發現魚肚中藏有大批海洛因。

中國國際刑警組織中心局向美方通報情況，並將所扣錦鯉恢復原狀後托運舊金山。美方隨後在機場捕獲接貨的 3 名毒犯，收繳一批毒品及武器。與此同時，上海、廣州以及香港警方均出動拘捕一干同案犯。



藏毒品的錦鯉。

2 中國科學院物理研究所宣佈，已獲得成分為鉈鋇鈣銅氧的轉變溫度最高的超導體，其零電阻溫度為 114K。

2 青海西寧市元宵燈會因人多擁擠發生重大傷亡事故，18 人被踩死，傷者逾百人。

4 臺灣當局表示，對國民黨軍隊人員的父母及已成年子女赴大陸探親不加限制。

4 國務院原則同意上海實行財政基數包幹，一定 5 年不變，以加快上海經濟向外向型轉變。

5 國務院常務會議決定，接受丁關根辭去鐵道部部長職務的請求，給予民航總局局長胡逸洲記大過處分。

7 中國成功發射了 1 顆同步通信衛星。

11 中國殘疾人聯合會首屆全國代表大會選舉鄧樸方為中國殘聯主席團主席和執行理事會理事長。

12 國務院決定在各地全面推行對外貿易承包經營責任制。

14 最高人民法院、最高人民檢察院發佈《關於不再追訴去臺人員在中華人民共和國成立前的犯罪行為的公告》。

14 中國取得第三屆中日圍棋擂臺賽的勝利。

15 國務院批準廣東為綜合改革試驗區。

16 《人民日報》報道，新疆發現 1 幅表現原始生殖崇拜文化的巨型岩雕畫，畫面達 120 多平方米。

18 國務院決定進一步擴大沿海經濟開放區範圍，新劃入 140 個市、縣，使全國沿海經濟開放區增加到 288 個，人口 1.6 億人。

19 澳大利亞專家海斯承包武漢長虹模具廠，雙方簽訂 3 年合同。

25 第七屆全國人大第一次會議在北京舉行。會議選舉楊尚昆為國家主席。

26 中國圍棋協會授予聶衛平"棋聖"稱號。

29 臺灣民進黨等 3000 人發起"國會全面改選"示威游行，在臺北大湖山莊與警方發生激烈衝突。

△ 林業部提出平原綠化目標，"七五"期間要有 500 個縣綠化達標。

1988·4

2　首屆全國優秀企業家評選揭曉，于志安等 20 名廠長、經理被國家經委授予全國優秀企業家稱號。

4　中國統一聯盟在臺北成立，作家陳映真任主席。

10　國務院機構改革方案公佈。擬撤銷部、委 12 個，新組建部、委 9 個。

11　中、意、英合拍的電影《末代皇帝》獲 9 項奧斯卡獎。

11　中國葡萄牙聯合聯絡小組第一次會議在里斯本舉行。

11　1988 年亞洲大專辯論會在新加坡閉幕，上海復旦大學獲第一名，臺灣大學獲第二名。

12　《光明日報》報道，江西景德鎮出土大批明代成化官窰御瓷 200 餘件，其中孤品 50 餘件。

13　七屆全國人大通過《關於成立中國澳門特別行政區基本法起草委員會的決定》。

13　《中華人民共和國全民所有制工業企業法》公佈，其原則是實行企業所有權和經營權的分離。

13　《中華人民共和國中外合作經營企業法》公佈施行。

14　菲律賓總統科拉松·阿基諾訪問中國。

15　中國通信衛星自即日起正式傳送中央電視臺的 3 套節目。

18　臺灣民衆自本日起可向大陸親友直接寄信，信件通過臺灣紅十字會專門信箱，由該會在香港的代辦人在香港投寄。

20　中華版權代理總公司在北京成立。

20　中國企業家協會成立大會在北京召開。

23　國務院批准廈門市在國家計劃中實行單列，賦予相當省一級的管理權限。

25　朱鎔基被上海市人大選為上海市市長。

27　《中國人民解放軍文職幹部暫行條例》頒佈，規定文職人員不授予軍銜。

28　國務院發佈《禁止向企業攤派暫行條例》。

28　香港特別行政區基本法起草委員會決定公佈《基本法（草案）徵求意見稿》。

△　日本松下電器公司代表團來華參加北京松下彩色顯像管有限公司工程奠基儀式。

新一屆國務院班子開始運轉

4.18　新上任的國務院總理李鵬召開新一屆政府全體會議，宣佈：副總理姚依林負責國務院常務工作並協助分管財經，田紀雲協助分管農業和商貿，吳學謙協助分管外交事務。國務委員李鐵映協助分管文教，宋健協助分管科技、王芳協助分管政法，鄒家華協助分管工業交通，陳希同負責協調國家機關同北京市的關繫，陳俊生協助處理國務院日常工作。

新任總理李鵬是成都人，畢業於蘇聯莫斯科動力學院。



國務院總理李鵬。



4.8　第七屆人大一次會議上，一位代表遞條建議鄧小平在會場内不要抽烟，鄧看後即把烟滅掉。



本月　大陸和臺灣的大學生參加亞洲大專辯論會。



海南省人民政府正式挂牌。

海南島建省

4.26　海南島正式建省。

1987 年 8 月，國務院總理趙紫陽向人大常委會提議，撤銷海南行政區，將其所轄區域從廣東省劃出，單獨建省。設立海南省是爲了加快其開發建設。同年 9 月 2 日，全國人大常委會贊成這項提議，并授權國務院成立海南省籌建小組。

楊文意破世界紀錄

4.11　16 歲的女游泳運動員楊文意，在第三屆亞洲游泳錦標賽女子 50 米自由泳決賽中，以 24 秒 98 的成績刷新了羅馬尼亞選手科斯塔凱保持的 25 秒 28 的世界紀錄，結束了中國泳壇 28 年來未破世界紀錄的歷史。

甘肅痴呆傻人絕育

本月　甘肅省人民代表大會通過《甘肅省人大常委會關於禁止痴呆傻人生育的規定》。

《規定》説，痴呆傻人必須施行絶育手術後方準結婚。如果雙方均係痴呆傻人，可以祇對女方施行絶育手術；一方爲痴呆傻人的，對痴呆傻人一方施行絶育手術。落實節育措施僅限於有生育能力的痴呆傻人和年齡在 15 周歲以上、49 歲以下的痴呆傻婦女。

《紅旗》雜誌終刊

5.30 新華社報道，中共中央理論刊物《紅旗》停刊，最後一期爲1988年6月6日出版的第十二期，由中共中央黨校於7月1日創刊的《求是》取而代之，作爲全黨的理論刊物。

《紅旗》雜誌創刊於1958年6月1日，長期以來是中共中央的理論喉舌。



5.7 在高級獸醫師黃慕情的主持下，蘇州動物園成功地進行了人工飼養下的東北虎交配（圖）試驗，為挽救瀕臨滅絕的珍貴保護動物——中國東北虎提供了可能性。



本月 上海沐恩堂祝聖新主教。中國基督教領袖丁光訓（左二）與另外5位主教為兩位新主教按手。這是中國基督教會33年來首次祝聖新主教。

臺灣農民請願

5.20 爲抗議當局的農業政策，來自13個縣的3000多農民在雲林農民權益促進會的發動下，雲集臺北，舉行街頭請願和示威活動。

中午12時，示威隊伍從國父紀念館出發，前往“立法院”，在“立法院”門前，與事先守候在此的警員發生激烈衝突，一時石塊橫飛，警棍亂舞，雙方受傷者衆。之後，示威隊伍轉向國民黨中央黨部，途中被警方阻截，雙方再次發生衝突，警方用警棍和高壓水槍對付群衆。示威隊伍游行至“警政署”、“行政院”、火車站，遭警方的强力驅散。

一代鄉土文學大師沈從文辭世

5.10 著名文學家沈從文在北京病逝，終年86歲。

沈從文是湖南鳳凰人，少年時曾經從軍。20年代，受新文化運動的影響，隻身來到北京，開始了他的創作生涯。此後10多年，相繼發表了《邊城》、《長河》、《從文自傳》、《湘行散記》等名作，作品以文筆清麗、鄉土氣息濃鬱而著稱。1957年後，他任職於北京故宮博物館、中國社會科學院歷史所，從事文物考古、古代服飾方面的研究。80年代初，臺港海外掀起一股研究沈從文的熱潮，使其聲名遠播。



沈從文夫人張兆和（左三）在鳳凰縣沈從文墓地。

1988·5

3 國務院作出《關於科技體制改革若干問題的決定》，要求推行承包經營責任制，實行所有權和經營管理權的分離。

3 首屆文學期刊優秀編輯獎揭曉。

3 首屆全國優秀兒童文學獎揭曉，《尋找囬來的世界》等小說獲獎。

4 國務院發佈《關於鼓勵投資開發海南島的規定》，自即日起施行。

4 國家教委部署實施“燎原計劃”。

5 江蘇近30個市（縣）連日來遭大風、冰雹和暴雨的侵襲，1.5萬間房屋倒塌，17人喪生，760多萬畝農作物受災。

5 中國、日本、尼泊爾聯合登山隊分別從南坡和北坡登上珠穆朗瑪峰。

7 中國人民銀行發出通告，新版人民幣100元、2元、1元和2角券將於5月10日發行。

7 公安部宣佈，1987年底中國大陸已有城市381個，城市人口已達2.6億，佔全國總人口的24.5%。

12 廈門航空公司2510號客機在由廈門飛往廣州途中被張慶國、龍貴雲劫持到臺灣。

13 被劫持到臺灣的中國民航2510號客機安全飛返廈門。

13 國務院決定將長江上游列為全國水土保持重點防治區。

14 六屆全國政協副主席、全國僑聯名譽主席莊希泉去世，享年100歲。

16 北京市老舍文藝基金會成立。

21 福建北部地區遭受特大暴雨襲擊，400處公路塌方，百餘座橋梁被衝毀，200多人傷亡，10萬多畝農田被毀。

21 連續兩日的暴雨襲擊江西中部和北部地區，造成100多人死傷，350多萬畝農田被淹。

26 中國氣功科學研究中心在北京成立。

27 澳門總督文禮治訪問北京。

28 山西霍縣聖佛煤礦發生瓦斯爆炸，49人死亡。

28 由周培源等擔任名譽理事長的中國防治愛滋病研究基金會在北京成立。

△ 上海開始出現私人律師事務所。

1988·6

1 國家標準物質研究中心在北京成立。

3 《企業法人登記管理條例》公佈，次月1日起施行。

3 臺灣當局"行政院"決定大陸探親等範圍放寬至四等親，出入境有效期延長為1年。

4 中國男子、女子羽毛球隊分別獲得湯姆斯杯和尤伯杯。

5 國務院發佈《全民所有制小型工業企業租賃經營暫行條例》，從7月1日起施行。

7 新華社訊，浙江杭州首次發掘出南宋皇城遺址。

7 中國大陸首例异體試管嬰兒在湖南醫大附屬醫院誕生。

8 《人民日報》報道，偏微分方程中"等熵氣流拉克斯—弗立德里希差分格式的收斂性"問題，已由中科院丁夏畦、羅佩珠、陳貴強解決。

9 國務院授權省、自治區、市、經濟特區和計劃單列市政府審批外資企業。

13 《光明日報》報道，廣西桂北發現距今16.67億年的海底噴溢的科馬提岩，這是在中國南方發現的最古老的岩系。

14 外交部宣佈，中國和英國聯絡小組代表處於7月1日分別在香港設立。

15 國民黨中常會通過議案，準許大陸臺胞直系親屬申請到臺灣奔喪。

16 中共中央組織部決定從1988年開始，推行地方黨政領導幹部年度工作考核制度。

22 國家能源部成立。

22 著名小說家蕭軍在北京病逝，終年81歲。

22 江西省中部、北部地區暴雨成災，300多萬畝農田受淹。

24 七屆全國人大常委會宣佈，全國人大常委會建立新聞發佈會、記者招待會和旁聽制度，並恢復人民來訪制度。

25 國務院公布《私營企業暫行條例》、《私營企業所得稅暫行條例》和《關於私營企業投資者個人收入調節稅的規定》。

26 中國最長的光纖通信綫路——武漢至荊州、沙市架空光纜通信工程驗收合格，全長244.8公里。

27 中國文房四寶協會在北京成立。

29 國家物資部成立。

重組國家計劃委員會

6.15 經國務院批準，撤銷舊的國家計委和國家經委後，新的國家計劃委員會正式成立。

同過去相比，新的國家計委司局級機構從66個減少到26個，機關幹部減少40%以上。新計委委員由國家計委主任、國家體改委主要負責人、國家科委主任、財政部部長、中國人民銀行行長、物資部部長、勞動部部長、國家物價局局長、國家統計局局長和國家計委副主任、專職委員擔任或兼任，共19人。新國家計委的職能，是進行宏觀調控、平衡、協調、服務，即研究提出經濟、科技、社會發展戰略和重大經濟政策，從經濟總量和結構上做好綜合平衡。

各級檢察機關架設舉報電話

6.29 最高人民檢察院爲方便公衆舉報國家機關、尤其是司法機關工作人員的違法犯罪行爲，特公佈監督電話的號碼。同時宣佈，舉報工作將在全國各大中城市的檢察機關普遍開展；目前受理的範圍主要是貪污、賄賂、挪用公款、非法所得、偷稅抗稅等經濟犯罪案件，也受理檢察機關管轄的其他刑事案件，並接受違法犯罪人員的投案自首。

天文望遠鏡新突破

本月 中國科學院南京天文儀器廠研製成功中國最大的光學天文望遠鏡。

這臺大型天文望遠鏡口徑2.16米，總高10.6米，總重量100噸。它比人眼視力强100萬倍，可以觀測距離地球100多億光年以外的天體。望遠鏡筒可以精確地根據需要轉動，指向浩瀚星空，進行光電測光、直按照像和光譜觀測，拍攝出地外天體清晰的成象照片。

經嚴格測試，這臺大型望遠鏡的跟踪精度、定位精度和光學成象質量等主要技術指標都達到國際水平，具有先進、新穎、機械傳動精度高、主鏡不受溫度變化影響等特點。

梁漱溟逝世



6.23 著名學者和愛國民主人士梁漱溟在北京病逝。

梁漱溟，1893年生於北京，1911年加入同盟會。1917年任北大教授，從事哲學教學和研究。1930年在山東鄒平創辦鄉村建設研究院，倡導鄉村建設運動，否認階級對立。抗戰時期任國民參政會參政員。1938年訪問延安。1941年任民盟中央常委。共和國建國後任全國政協常委。畢生致力於弘揚民族文化和擴展中外文化交流的工作。

《河殤》轟動一時

6.11 電視系列片《河殤》在中央電視臺開播。它以黄河為主題，探討中國文化的困境與出路，利用大衆傳媒嘗試討論文化問題。全劇共分6集，分别是：尋夢、命運、靈光、新紀元、憂患、蔚藍色。《河殤》的總撰稿人是蘇曉康和王魯湘，編導夏駿，顧問為金觀濤和厲以寧。

《河殤》播出後轟動一時。各大小報刊收到讀者意見多不勝數，至少有8家報紙連載或選載該電視劇本旁白，海外亦極表關注。在觀衆一再要求下，中央電視臺於8月重播。

《河殤》引起了不少觀衆的認同。他們認為，《河殤》通過内陸文明和海洋文明、黄色文明和蔚藍色文明的對比，以世界文明史為背景反省民族的命運，提供了全新的文化的參照系。與此同時也有不少人對《河殤》提出尖鋭批評。



6.1 由國際足聯主辦的1988年國際女子足球錦標賽在廣州舉行，賽程12天。中國隊獲第四名。



内容豐富的菜籃子。

"菜籃子工程"

7.7 農業部在新聞發佈會上宣佈，將組織實施"菜籃子工程"計劃，促進全國城鄉副食品供應水平迅速提高。

5月，農業部向國務院提出《關於發展副食品生產保障城市供應的建議》，接着組織人員對全國67個大中城市肉、蛋、奶生產與消費動態進行調查研究，制定出"菜籃子工程"的總體實施規劃。

"菜籃子工程"提出一整套中近期措施，即運用系統工程的方法，在理順副食品價格基礎上，改革生產、流通體制，合理開發國土資源，調整副食品供給結構，推廣實用技術，强化基礎設施。其總目標是：從1989年到1992年，增產肉類400萬噸、蛋225萬噸、奶240萬噸、魚260萬噸，使全國特別是大中城市的動物性食品供應得到改善，實現蔬菜均衡優質上市。實施"菜籃子工程"的資金來源以地方爲主，群衆自籌爲輔，國家給予必要扶持。

"菜籃子工程"的實施，極大緩解中國中近期副食品總量性和結構性短缺，推進副食品產業整體素質的提高和產業經濟結構的優化。



本月 崔健演唱的搖滚樂歌曲《一無所有》風行全國。

"讀書無用"重流行

7.7 《人民日報》發表文章稱，從學齡兒童到大中學生，各地學子大量休學、退學。

文章説，"讀書無用"情緒已彌漫全國，"實惠風"進入了人們的思想。農村青少年的失學率和城市青少年的厭學情緒不斷增長。大批學齡少年兒童輟學經商，在南方沿海特區、在各旅游景點，出現了爲數衆多的"童商"。而現行教材、教育方法的陳舊落後造成"無用的讀書"也令人不滿。



學齡兒童弃學賣菜。

乙肝基因工程疫苗

本月 中國預防醫學科學院等單位採用基因工程技術，合作研製成功高純度、高效、安全的乙型肝炎疫苗。

乙肝患病率在中國各種傳染病傳染率中居首位，全國近1億人是乙肝病毒攜帶者。1982年，病毒學研究所組成以任貴方爲首的科研組，在朱既明教授的指導下，建立了乙肝重組DNA質粒，用此質粒轉化哺乳動物細胞，無性繁殖出高產乙肝病毒表面抗原細胞，產量達到每升培養液含乙肝病毒表面抗原5至7.5毫克。進而建立了乙肝基因工程疫苗試驗室純化流程，獲得高純度、免疫原性良好的試驗用疫苗。

下旬，84名兒童接種該疫苗，3個月後全部產生抗體，免疫效果明顯優於種血源疫苗的對照組。

1 中國國際航空公司正式成立。

3 國務院發佈《關於鼓勵臺灣同胞投資的規定》。

3 《中國人民解放軍軍官軍銜條例》和《關於授予軍隊離休幹部中國人民解放軍功勛榮譽章的規定》發佈施行。

4 《人民日報》報道，中國第一部民間療法大典——《中國民間療法》由中原農民出版社出版。

4 四川36個縣連遭風、澇、雹等災害，直接經濟損失達2.8億元。

5 國家航空航天工業部成立。

7 中國國民黨十三全大會在臺北舉行，李登輝當選國民黨主席。

7 中國和卡塔爾國建交。

8 中共中央總書記趙紫陽致電祝賀李登輝當選中國國民黨主席。

9 中國首次以國際招標方式出讓土地使用權，上海虹橋1塊1.29萬平方米土地被日本孫氏公司以1億多元取得50年使用權。

12 臺北奧委會決定派代表團參加1990年在北京舉行的第十一屆亞運會。

13 國家機械電子工業部成立。

18 中國佛教聖地五臺山發現純金質貨幣——宋代金幣700多枚。

19 國家人事部舉辦的國家公務員制度培訓班在中國人民大學開學。

20 南京、南昌等地持續高溫，最高達攝氏40度，熱死數百人。

22 國務院決定設立國有資產管理局。

25 中共中央軍委決定將《中國人民解放軍進行曲》定為《中國人民解放軍軍歌》。

25 大慶連降暴雨，90萬畝農田受災絕產，300多口油井停產，直接經濟損失達2.1億元。

25 臺灣首部自制性教育節目《人之初》在臺灣電視公司播出。

28 國產名煙名酒價格放開，實行市場調節。

30 浙江寧海等5縣水災，139人淹死，300多人失踪。

1988·8

2. 中國在南沙群島永暑礁建立的海洋觀測站竣工。

3 國家教委宣佈，從1989年起研究生招生分國家計劃招生和委托培養招生兩種形式。

4 公安部宣佈，再有22個市、縣列入對外國人開放地區。

5 北京中關村正式成立新技術產業開發試驗區。

5 中國發射1顆科學探測與技術試驗衛星，衛星搭載有聯邦德國3家用戶的試驗裝置，並於13日成功回收。

5 臺灣當局正式公佈準許從大陸間接進口水泥、棉花、生鐵、煤等50種農工原料。

6 國務院公佈《印花稅暫行條例》，自10月1日起施行。

7 山西汾陽縣遭特大暴風雨襲擊，3萬多人被洪水圍困，49人死亡，10人下落不明。

8 中國首次郵票拍賣會在廣州舉行。

10 香港聯合交易所主席冼祖昭等5人被香港廉政公署拘捕。

10 《人民日報》訊，青年發明家唐錦生研製成功世界首輛全塑車身汽車。

11 《人民日報》報道，中共為嚴肅黨紀，在1987年中，共對10.9萬餘名黨員進行勸退、除名和開除出黨。

14 30年來罕見的一場豪雨使臺灣中南部地區的經濟損失高達50億元以上。

16 臺灣研究會在北京成立。

18 臺灣當局成立"大陸工作會報"，並同意學術團體以民間名義前往北京，參加國際科學聯合總會第二十二屆年會。

20 新華社訊，中國西昌衛星發射中心從9月1日起公開接待外國游人和港、澳、臺人士。

23 國家教委決定從9月1日開始在全國中、小學普遍試行《中學生日常行為規範》和《小學生日常行為規範》兩個草案。

25 許士傑當選海南省人大主任，梁湘當選海南省省長。

25 日本首相竹下登訪華，宣佈日本政府將向中國提供8100億日元的新貸款。

31 中國南方航空公司1架三叉戟客機在香港啓德機場着陸時衝入大海，6名機組人員和1名乘客遇難，15人受傷。

全國搶購風潮

本月 由於對部分商品放開價格，以實現價格機制轉換，使得部分商品價格上漲，加劇了人們對於漲價的恐慌心理，搶購風潮在全國蔓延。

上月28日，國家決定對13種名煙名酒放開市場價格，當天起全國各大中城市即出現搶購名煙名酒的風潮，北京、天津、上海的商店在開市幾小時内，庫存煙、酒即被搶購一空。到本月，社會上盛傳9月1日將全面漲價的"小道消息"，引發全國性的搶購風潮。以上海爲例，從17日起，火柴、肥皂、洗衣粉、毛巾、被單、鋁鍋等成爲熱門貨。到19日，搶購狂潮愈烈。皮夾克、鴨絨被、毛巾毯、毛綫、棉毛衫褲、洗衣機、吸塵機、金飾等等，均在被搶購之列。銀行門前提款的人擁擠不堪，以致銀行告急。28日，搶購進入最高潮，上海市政府不得不採取緊急措施，對部分生活必需品實行憑票證限量購買。

30日，國務院採取措施，抑制物價，穩定市場。到9月1日，物價並未全面上漲，搶購風潮漸漸平息。

"火炬計劃"：發展高新技術產業

本月 中共中央、國務院批準實施"火炬高新技術產業發展計劃"。

"火炬計劃"的基本宗旨是：在政府投資、自籌資金、自負盈虧相結合的方針指導下，多種形式地發展高新技術產業，以國内外市場爲導嚮，按照技工貿一體化的原則，促進新技術成果的產業化、商品化；積極開展國際合作、合資並開拓國際市場，走國際化道路。

《火炬計劃綱要》要求，在1988年至1990年3年内，創建2000個高技術和新技術企業，開發2000項高新技術產品；在沿海開放地區和内地中心城市建立幾十個科技創業服務中心；在北京等地辦幾個重點新技術產業開發試驗區；吸引10萬名科技人員參加"火炬計劃"，培訓2萬名經營管理和國際市場人才。



中關村"電子一條街"的目標是建成中國的"硅谷"。



彭莉。

大陸模特走向世界

本月 在意大利薩萊諾舉行的"1988年國際今日新模特兒"大賽上，中國姑娘彭莉獲得第一名。

彭莉今年20歲，身高1.75米，原是北京香格里拉飯店服務員；1987年3月，考入北京時裝模特隊。此次模特大賽中，共有來自26個國家的2000多名時裝模特參加角逐。

洋浦擬建自由港

8.19 海南省高級官員透露，海南西北部的洋浦擬建成大陸首個"自由港"。

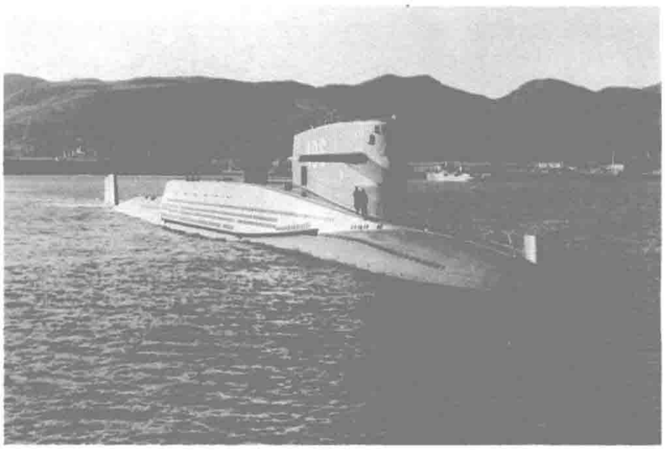
洋浦地理條件極佳，自然水深10米左右，港灣開闊，避風條件好，可建成理想的深水港。按設想，該地將被辟爲國家級開發區，完全實施自由貿易：貨物、資金、人員一概自由出入。

狂風雨橫掃杭州城

8.8 今年第七號太平洋颱風登陸浙江，橫掃全省，並帶來傾盆大雨。

狂風暴雨光臨杭州城後，全市供電供水系統幾乎完全癱瘓，道路與通訊中斷，上千家企業受災停工。

經過緊急搶修，全市供水系統在停止運行10多個小時後，始重新恢復供水。



本月 中國首次核潛艇水下發射運載火箭試驗成功。圖為發射運載火箭的核潛艇。



本月 來自首都各藝術院校和文藝團體的青年藝術家在長城舉行了"告別20世紀"的藝術活動。藝術家用千尺白布捆綁長城（圖),並表演了其他行為藝術。



本月 民盟中央副主席錢偉長（左）會見臺灣"中國統一聯盟"名譽主席胡秋原。

創製高難機械手

本月 計算機專家洪加威教授與譚小南博士合作研製成一種實時系統機械手。

這種機械手能完成倒牛奶、撥電話、擰螺絲等動作，操作者可在遠距離處通過電視對機械手進行遙控。

今年以來，中國研製出多種工業機器人，並將建成第一條工業機器人生產綫。在第一代機器人的基礎上，中國正向第二代機器人順利進軍，並已研製成具有視覺的機器人。

洪加威、譚小南研製成高難機械手，這標誌着中國的成功，已達到國際尖端水平。

軍銜制再度恢復



獲授上將軍銜的解放軍軍官。

9.14 爲利於軍隊的管理和指揮，解放軍再次恢復軍銜制，並於本日在北京舉行解放軍上將軍官授銜儀式。

軍銜制是在1965年三屆人大九次會議上取消的。1987年七屆人大二次會議決定恢復軍銜制，通過《中國人民解放軍軍官軍銜條例》。新的軍銜等級爲：一級上將、上將、中將、少將；大校、上校、中校、少校；上尉、中尉、少尉；上士、中士、下士；上等兵、列兵。

本日被授予上將軍銜的有：洪學智、劉華清、秦基偉、遲浩田、楊白冰、徐信、郭林祥、王誠漢、趙南起、李德生、張震、尤太忠、劉振華、向守志、萬海峰、李耀文、王海。

1 廣西遭受40年來最大的洪水襲擊，西江流域的12個市、縣受災嚴重。

2 臺灣當局決定放寬大陸民衆申請去臺灣的限制，75歲以上或16歲以下有直系血親在臺灣者可前往臺灣定居。

2 國家教委決定推行"燎原計劃",推動農村教育經濟的發展。

3 七屆全國政協副主席繆雲臺在北京病逝。

3 中國人民銀行決定從9月10日起開辦保值儲蓄業務。

3 《中國青年報》報道，黑龍江、浙江、湖北3省遭受嚴重自然災害，直接經濟損失達70多億元。

5 最高人民法院行政審判庭成立。

5 《中華人民共和國保守國家秘密法》公佈，自1989年5月1日起施行。

7 中國用"長征4號"運載火箭首次成功發射1顆試驗氣象衛星"風雲1號"。

8 國務院在成都成立長江上游水土保持委員會。

9 美國會批準美國公司使用中國火箭發射美國通訊衛星。

11 新華社訊，中國人民解放軍官兵從10月1日起佩帶新式軍服服飾和軍銜標誌。

11 解放軍福建部隊發言人宣佈，從即日起停止執行1962年頒佈的對駕機、駕艇起義的國民黨官兵給予獎勵的兩個《通告》。

13 全國政協主席李先念會見臺灣"立法委員"、中國統一聯盟名譽主席胡秋原。

13 國務院公佈《國家機關行政機關工作人員貪污賄賂行政處分暫行規定》,自即日起施行。

14 全國首屆科技實業家創業獎頒獎儀式在北京舉行。

20 中國人民銀行發出通告，新版人民幣10元、5元和1角券於9月22日起在全國發行。

21 國民黨中常會決定開除胡秋原國民黨黨籍。

22 國務院公佈《筵席稅暫行條例》。

22 中國和平統一促進會在北京成立。

22 中國科學技術館在北京正式開放。

28 國務院決定對化肥、農藥、農膜實行專營。

1988·10

1　國務院決定向各地派駐物價特派員，以迅速掌握全國市場物價變化的趨勢。

2　歷時16天的第二十四屆奧運會在漢城結束，中國運動員共獲5枚金牌、11枚銀牌和12枚銅牌。

3　中共中央、國務院作出規定，嚴禁縣以上黨政機關退、離休幹部經商辦企業。

4　張自忠將軍嫡孫張慶隆以交換教授身份到臺灣任教，成為第一位持中華人民共和國護照到臺灣的旅美大陸學者。

4　四川省在文物普查中發現"四大新寶"：崖墓、摩崖造像、宋橋和藏畫唐卡。

6　國務院決定，今明兩年的社會集團購買力要在上年實際支出基礎上每年壓縮20%。

8　費孝通當選為中國民主同盟中央主席。

9　首屆中國象棋"棋王賽"在哈爾濱舉行。

9　首屆全國農民運動會本日至16日在北京舉行。

14　七屆全國政協副主席、中國國民黨革命委員會中央副主席錢昌照逝世，終年90歲。

15　首屆中國技術出口交易會在深圳開幕，共展出3400多項新技術和新產品。

18　《全國各類成人高等學校招生考試大綱》(試用本）公佈。

22　中華全國總工會第十一次全國代表大會本日至28日在北京舉行。

23　公安部宣佈，再有38個市、縣對外國人開放。

25　中國澳門特別行政區基本法起草委員會第一次全體會議在北京舉行。

25　《人民日報》報道，國家監察部和國家工商行政管理局查處內蒙古自治區赤峰市金屬材料公司等13起"官倒"案。

27　1988年5月12日劫持中國大陸民航客機到臺灣的大陸青年張慶國、龍貴雲被臺灣地方法院判處3年6個月有期徒刑。

28　中外合資的上海大衆汽車有限公司建成投產。

28　倪志福當選中華全國總工會主席，朱厚澤當選全總書記處第一書記。

30　黃信介當選為臺灣民主進步黨主席。

清理整頓公司

10.3　今年社會上興起辦公司熱，全國的公司由18萬家猛增到29.49萬家。這批新增公司中相當一部分政企不分、官商不分，靠轉手倒賣牟取暴利，損害國家和群衆利益，擾亂經濟秩序，加重社會分配不公，嚴重干擾了經濟改革的順利進行。爲此中共中央、國務院作出《關於清理整頓公司的決定》。

《決定》的主要內容是：1.重點清理整頓1986年下半年以來成立的公司，特別是綜合性、金融性和流通領域的公司。2.堅決糾正公司政企不分的問題，取消公司的政府行政職能。3.各級機關均不得用行政費、事業費、專項撥款、預算外資金和銀行貸款投資開辦公司。4.嚴格執行中央、國務院關於黨和國家機關幹部不得經商辦企業的規定。5.嚴禁轉手倒賣國家重要生產資料和緊俏耐用消費品。6.所有公司必須依法納稅。7.嚴格公司審批手續。8.本決定適用於工會、婦聯、共青團和各種協會、學會、基金會等。9.公司清理整頓由各省、市、自治區政府和中央各部門負責。10.各級政府要採取一般清理和重點整頓相結合的方法。

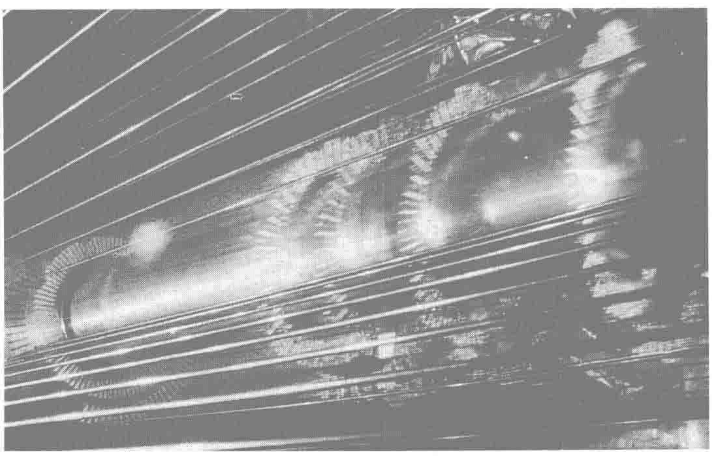
據此後的有關報道稱，清理整頓公司工作，到1990年中取得顯著成績，撤並公司102177家，其中流通領域的公司佔全部撤並的55.3%，基本上改變了公司過多、過濫和過亂的狀況。

正負電子對撞機成功運行

10.16　中國第一座高能加速器——北京正負電子對撞機首次對撞成功。這是中國繼原子彈、氫彈爆炸成功、人造衛星上天之後，在高科技領域的又一重大突破性成就。這項中國科技史上最大的科研工程，於1984年動工，1990年7月21日正式通過國家驗收。

正負電子對撞機是使正、負兩束電子束在同一個貯存環里沿着相反的方嚮加速，並在指定的地點發生對頭碰撞的巨型機器，是開展高能物理研究和同步輻射光應用研究的大型裝置。它是衆多學科的結合，技術複雜、規模龐大，是標誌一個國家當代科技水平的尖端科研工程項目。

北京正負電子對撞機整個工程以及關鍵設備均由中國自行設計、製造和安裝。



正負電子對撞機對撞成功。



"桑塔納"轎車總裝綫。

轎車國產化起步

10.10　中國首屆國產汽車展覽會在北京開幕。趙紫陽等當晚參觀了展覽會。

這次參展的有長春第一汽車製造廠的"奧迪100型"轎車和改裝後的"紅旗"牌轎車，有一汽集團天津微型汽車廠引進日本生產綫和技術生產的"夏利"轎車，有中法合資的廣州標致汽車公司的"標致"轎車，有中國產量最大的上海大衆汽車公司生產的"桑塔納"轎車，還有中美合資北京生產的"切諾基"吉普車。

這一展覽表明中國轎車國產化已開始起步，《人民日報》的一篇短評稱："滿街跑進口小轎車的歷史，到了盡快結束的時候了。"

滬嘉高速公路通車

10.31　中國大陸第一條高速公路——滬嘉高速公路建成通車。

滬嘉高速公路連接上海與其科學衛星城嘉定，全長20.5公里。該公路首次採用了現代化的交通監控設施，全綫設立了3個數據採集系統。4個出入口處裝有能左右回轉和上下擺動的電視攝像機，隨時可將出入口情況通過光纜傳送到中央控制室。公路設計時速爲120公里，1晝夜可通車4萬餘輛。

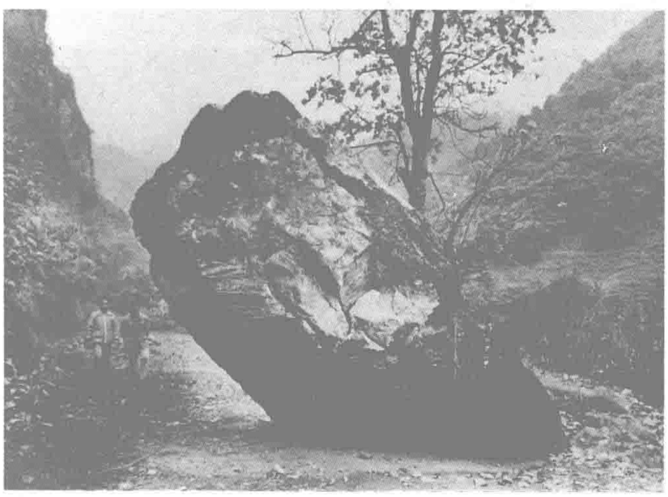


11·15 國防科技工業部門在北京舉辦第二屆國際防務技術展覽會，展示中國自行研製的新型武器裝備。

臺灣:許曉丹裸舞風波

11·24 臺灣舞蹈演員許曉丹在臺中中興堂大劇場主演舞劇《囲旋夢里的女人》時，表演了一段裸舞。許曉丹在該劇演出廣告中曾說要“脫光自己”，把胴體呈現給大衆欣賞。臺灣當局聞訊即下發公文給該劇製作人夜牧人，明令不準裸舞。前3天的表演中，許均未作裸體演出，今晚在舞劇的最後一幕，許曉丹脫掉身上披着的白紗，表演全裸舞蹈。

許曉丹的表演哄動了全臺灣，演出連場爆滿，當局則為此大動肝火。臺中地方法院以妨害風化罪，判處許曉丹拘役40天。許曉丹隨即上訴臺中高等法院。10天後，她身穿透明黑紗衣，前往臺中高等法院出庭，再次引起民衆的圍觀和輿論界的哄動。許曉丹由此一脫而成“社會名流”。



11·6 雲南西部瀾滄、耿馬一帶連續發生7.6級和7.2級強烈地震，造成至少722人死亡，3364人受傷，經濟損失折合人民幣10億元。

大陸人士可赴臺灣

11·3 新華社報道，臺灣“行政院大陸工作會報”開會討論決定，從本月9日起開放大陸同胞赴臺探病奔喪。會上還決定，凡是“非政府性質”的國際組織在大陸舉辦學術、體育、文化活動，而臺灣又爲會員單位的，可由有關團體選派人員前往參加。但如果臺灣不具會員資格，以個人或團體名義申請到大陸參加學術會議或文化體育活動時，則仍以“個案處理”。

在開放大陸同胞赴臺探病奔喪方面，臺灣當局規定“不準共産黨員入臺”。14日，臺灣“入出境管理局”首批核發了4位大陸同胞赴臺奔喪、探病的“入臺旅行證”。

立法保護野生動物

11·8 《中華人民共和國野生動物保護法》頒佈，中國首次專門立法保護野生動物。

世界上許多國家都有專門法規加以保護。共和國成立後，曾發文保護野生動物，由於管理機構不健全、對保護野生動物的意義認識不足，亂捕濫獵，破壞栖息環境、倒賣走私出口野生動物及產品的情況時有發生，致使野生動物資源大大減少，有的已瀕於滅絶。

本月 何博傳的社會問題著作《山坳上的中國》出版，隨即風靡全國。



1988·11

1 我國首次舉辦的國際旅游電影節在無錫開幕。

2 新華社訊，中國成年人體尺寸國家標準通過專家評審，中國男性平均身高為1678毫米，平均體重為59公斤；女性平均身高為1570毫米，平均體重為52公斤。

2 香港總督衛奕信訪問北京。

5 勞動部、國家教委等單位聯合發出通知，嚴禁使用童工。

6 原中央軍委顧問、解放軍大將譚政去世，終年82歲。

7 國務院決定將黄金礦列為保護性開採的特定礦種，實行有計劃的開採，未經批準任何單位和個人不得開採。

7 1979－1988年中國十年經濟改革回顧和展望國際研討會在深圳舉行。

8 臺灣桃園中正機場成立大陸來臺服務中心。

10 新華社訊，中國政府計劃用10年時間全面推行公務員制度。

13 曹禺當選中國文聯執行主席。

13 盧嘉錫當選中國農工民主黨中央主席。

15 中國注冊會計師協會成立。

16 新華社訊，財政部稅務總局改為國家稅務局，為國務院直屬局級機構。

17 首屆國家“星火”奬揭曉，共評出138項。

18 《科學報》報道，四川巫山縣大廟區龍坪村發現距今200萬年的人類化石，這是中國迄今發現的最古老的人類化石。

19 朱學範當選中國國民黨革命委員會中央主席。

19 新華社訊，國家統計局抽樣調查表明，全國學齡前兒童入托率為13.5%。

20 外交部發表聲明，表示中國政府承認巴勒斯坦國。

24 劉少奇紀念館和銅像在其故鄉湖南省寧鄉縣花明樓鄉炭子冲揭幕。

28 首屆中國戲劇節在北京開幕。

28 雷潔瓊當選中國民主促進會中央主席。

△ 首屆“素描大展”在北京中國美術館展出。

1988·12

1 國務院發佈《關於國家行政機關及其工作人員在國内公務活動中不得贈送和接受禮品的規定》。

2 新華社訊，中國首次在南極發現礦藏。

3 榮毅仁當選全國工商聯主席。

3 新華社訊，國家物價局決定每10天公佈1次京、津、滬等21個城市的菜價。

5 國家税務局決定在全國實行個人收入調節税申報制度。

6 臺灣當局"立法院"議事陷入癱瘓，"立法院院長"首次動用警察權以維持議事運作。

8 前國家副主席烏蘭夫在北京病逝，終年82歲。

8 新華社訊，海南建成中國第一座用於科學研究的探空火箭發射場。

10 長江葛洲壩水力發電廠建成。

10 拉薩幾十名喇嘛、尼姑游行鬧事，警察鳴槍示警驅散游行者，混亂中有1人死亡。

15 中共中央批轉中央組織部《關於建立民主評議黨員制度的意見》。

16 首屆中國食品博覽會在北京開幕。

18 董寅初當選中國致公黨中央主席。

19 外交部發言人指出臺灣當局推行"彈性外交"，是在製造"兩個中國"或"一中一臺"。

19 著名科普作家高士其在北京逝世，終年83歲。

19 首位由大陸回臺北的國民黨老兵謝源拔抵臺。

20 經貿部作出規定，從1989年1月1日起，禁止銅、鋁等6種商品出口。

20 首批應邀訪問臺灣的5位大陸國外留學生抵達臺灣。

23 中國成功發射1顆同步通信衛星。

28 太原鋼鐵廠工人李雙良榮獲聯合國頒發的"全球500佳"金質獎章。

28 大秦鐵路一期工程（山西大同至河北三河縣）完工通車，是為中國第一條重載單元雙綫電器化鐵路。

29 中共中央決定，胡錦濤任中共西藏自治區區委書記。

△ 臺灣地區發現首宗由母親直接傳染給嬰兒愛滋病病例。

衡廣鐵路複綫通車

12.16 中國南北運輸大動脈京廣綫中的衡廣鐵路複綫正式通車，該路爲國家一級鐵路幹綫。

京廣綫衡廣鐵路複綫北起湖南衡陽，南至廣州，全長526.6公里，是國家重點建設工程。

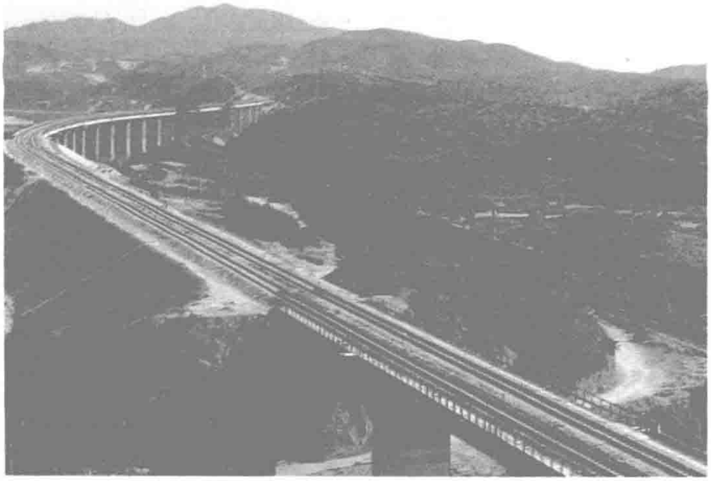
衡廣單綫建於30年代，共和國建國後，雖經改造，但仍是京廣鐵路大動脈的"瓶頸"地段。

衡廣複綫於1978年開始修建，由於投資不足，時建時停，又曾於國民經濟調整中被列爲緩建項目。

1985年底，國務院決定加快建設該工程，1986年1月全面施工。

工程採用分段投産的方式。該段鐵路沿途斷層、裂隙、溶洞、暗河衆多，地貌情况複雜，河道迂回曲折，岩石風化崩裂嚴重，施工難度大，建設任務艱巨。全綫共鑿通隧道61座，總長53公里，其中長14.29公里的大瑶山雙綫隧道，是中國最長的鐵路隧道；共架設大中橋梁124座；新修正綫807.7公里。

複綫建成後，大大緩解了京廣路南段運輸緊張狀況。1989年，衡廣段運力預計可達2100萬噸，較原來提高近1倍，强化了内地與華南沿海地區的聯繫。



衡廣鐵路復綫。

最大的重離子加速器建成

12.12 中國最大的重離子加速器在蘭州建成，並引出碳離子束。這是繼北京正負電子對撞機對撞成功後的又一重大高科技成就。

重離子核物理是60年代發展起來的一門新學科，加速器是使粒子通過電場加速獲得極高速度和一定能量的裝置，它是研究原子核微觀世界運動規律的重要設備，被人們稱爲轟擊原子核的"大炮"。

70年代初，中國科學院蘭州近代物理研究所開展了重離子物理基礎研究和應用研究，並於1976年11月動工建造大型重離子加速器。加速器由注入器、主加速器、8個實驗室組成，可加速元素週期表中從碳到鈾元素之間的73種元素的離子。

繼法國和日本之後中國成爲第三個擁有同等規模的重離子加速器的國家。



臺灣財閥王永慶。

王永慶有意移資

12.31 臺灣最大的企業臺塑集團董事長王永慶稱："社會秩序愈來愈混亂，工商界已經無所適從了。"7名企業家亦异口同聲，對臺灣環保和工人運動加以抨擊。1個月後，臺塑集團更暗示將逐漸從臺灣部分撤資。

臺塑在臺工商界舉足輕重，對臺灣塑膠業壟斷程度在60%以上。臺塑3年前決定在臺灣建輕油裂解廠，當局雖批準其計劃，但廠址所在地宜蘭、桃園2縣民衆以環保理由阻撓建廠。今年春節，臺塑員工爲年終獎金發起"向王永慶請安"游行。連串事件，使王永慶對臺灣的"工運"與"環保"浪潮大爲惱火。

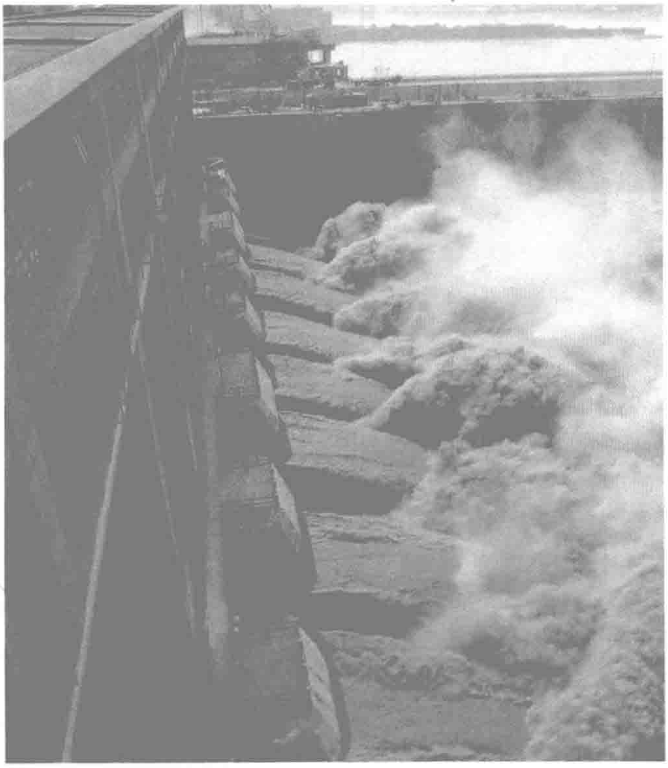
王永慶的談話，意在希望當局出面壓制工運和限制環保。"總統"李登輝表示，"對恢復社會秩序已有詳盡計劃"。

黄浦江下修成隧道

12.29 上海黄浦江隧道建成通車。

黄浦江隧道全長2260米，直徑11.3米，在全球軟土層隧道中名列第三，具有世界水平。

該工程前後用了4年時間。建成後主要用於客運，每小時可送5萬人次過江，每次穿越黄浦江時間衹需3分鐘。



12. 10 長江葛洲壩大江電廠最後一臺機組投產發電。

油畫人體大展大波軒然

12. 22 中國首次"油畫人體藝術大展"在北京中國美術館舉行。

當中央美術學院的28位畫家把他們130多幅寫實的、表現的、象徵的裸體油畫（絕大多數爲女裸體）懸挂在展廳牆壁上時，京城爲之震撼。一向冷清的美術館突然門庭若市，充滿着好奇或驚訝的人們從四面八方不斷涌來，美術館平均每天接待觀衆近1.2萬人。廣西一家出版社爲"大展"而出版的畫册也一銷而空。社會各界人士對此褒貶不一,而文化管理部門則態度暖昧。

27日，爲把大展引向更深入更廣泛的層次,"人體文化討論會"在北京國際飯店舉行，但未達到轟動效果。

26日，"大展"風波又起。中央美院20多個模特兒宣佈罷課，抗議美院畫家們創作的一批寫實人體畫未經模特兒本人允許，便在"油畫人體大展"上展出。她們訴説，因裸體畫像被自己的親人或熟人認出而給生活帶來很多煩惱和打擊，使其受到社會歧視。

本月30日，3位模特委托北京經緯律師事務所，對擅自將其裸體形象送交"大展"的藝術家向法院提出訴訟。



展品：楊飛雲的《春桃姑娘》。

30年來中國外長首次訪蘇

12. 1 中國外長錢其琛應蘇聯外長謝瓦爾德納澤邀請，對蘇聯進行正式訪問。這是從1957年以來，中國外長對蘇聯進行的第一次正式訪問。

訪問期間，錢其琛同蘇外長舉行了3輪會談。

2日，錢其琛在克里姆林宮同戈爾巴喬夫會見，在交談中雙方都表達了希望盡早實現兩國關繫正常化的願望，蘇聯對中國提出的在和平共處五項原則的基礎上建立新型的國家關繫的主張表示贊同。雙方還商定在1989年上半年在中國舉行中蘇最高級會晤。並商定，謝瓦爾德納澤於1989年初訪問中國。



戈爾巴喬夫在克里姆林宮會晤錢其琛。



12. 19 印度總理拉·甘地訪華,與李鵬總理會晤。

南京中外學生互毆事件

12. 24 南京發生黑人留學生與中國學生鬥毆事件。

事件起於2名黑人學生夜間帶中國女子進海河大學，門衛要女子出示證件，遭拒絕。爭執中，聞聲而至的非洲學生強行打開校門，校方人員制止時遭黑人學生毆打，中國學生群情激憤，與黑人學生對打混毆。衝突中,共有11人受傷。

次日，部分非洲留學生離校欲往北京使館求援，而中國學生則上街游行要求嚴懲凶手。事態最後被平息。中國警方拘留了肇事的3名黑人學生，並宣佈一切依法辦事。

1989·1

2 南京長江油運公司2艘駁船在湖北洪湖市新灘口突然起火爆炸，大火5天後纔被撲滅。

2 新華社報道，全國已有股份制企業6000多家。

2 新華社訊，民政部向社會公開招考30名幹部，這是國家機關首次向社會公開招考幹部。

6 方勵之致信鄧小平，呼籲"實行大赦"，釋放"政治犯"。

7 上海市公安局對臺灣"中國民主團結聯盟"成員黃漢等3人限令出境。

10 中國最高人民檢察院舉報中心成立。

13 臺灣對大陸出口貿易激增，1988年高達20億美元。

13 經國務院批準，林業部、農業部聯合發佈《國家重點保護野生動物名錄》。

17 首屆陳嘉庚科學獎在北京頒獎，4項科研成果獲獎。

18 公安部宣佈，再有29個市、縣對外國人開放。

19 西藏拉薩市公開宣判1988年3月5日騷亂事件的27名犯罪分子。

19 經重新修改的《中華人民共和國土地管理法》正式公佈。

19 中國臺北奧委會宣佈，自即日起接受臺灣體育團隊赴大陸參加體育比賽。

21 中國人民銀行宣佈：從2月1日起開始調整各項存貸款利率。

22 班禪東陵扎什南捷開光大典在日喀則扎什倫布寺舉行。

22 楊陽、李玲蔚在日本分獲尤尼克思杯羽毛球公開賽男女單打冠軍。

23 中國長城工業公司與亞洲衛星有限公司在北京簽訂"亞洲衛星1號"通信衛星的發射服務合同。

27 國務院決定從2月1日起實行農藥生產許可證制度，並要求打擊製造、銷售假劣農藥。

28 蘇紹智、方勵之等在北京"都樂書屋"召集"新啓蒙沙龍"活動，共1000多人參加。

29 許艷梅、樓雲、高敏、陳靜、楊文意、聶衛平、陳龍燦、韋晴光、李梅素、莊泳當選1988年"十佳"運動員。

△ 城鄉儲蓄存額餘額近3800億元，居民手中存有1700億元現金需要引導。



本月 大批香港貨運司機在文錦渡關口罷駛，故意堵塞關口和道路，以發泄對中國海關的不滿。

敦煌莫高窟壁畫失盗

1.14 敦煌莫高窟發現數幅稀世珍寶壁畫被割竊。

被盗的465窟為元代洞窟，是莫高窟最好的元代洞窟之一。失竊消息披露後，國内外媒介廣為傳播，極表關切。

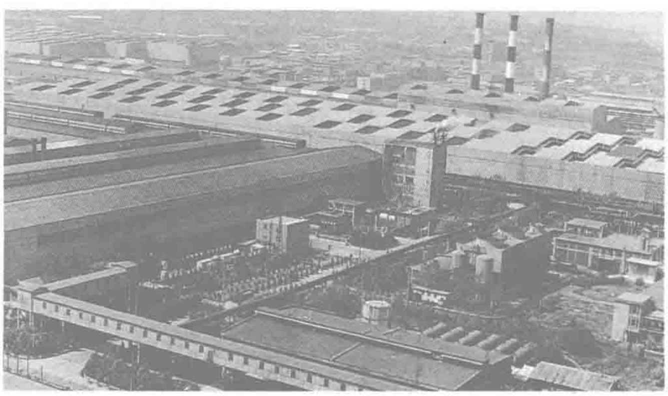
4個多月後，案犯李清玉、何存德被逮捕。案犯最終交代了藏匿壁畫的地點，但又威脅說四週均埋佈地雷。結果警察衹好搬來工兵和掃雷器，方將全部失竊壁畫安然起出。

大邱莊:中國農村首富村

1.13 《人民日報》發表禹作敏文章《十年改革十年巨變》，介紹大邱莊的發展：

大邱莊屬天津靜海縣蔡公莊鄉，原是一個十分落後的生產大隊，經改革，大邱莊從單一的農業生產大隊發展成以工業爲主的農工商聯合體，成爲中國農村第一個工農業總産值達億元的村。

大邱莊實行社會化聯合勞動。整個大邱莊公司是1個聯合勞動組織，這里沒有個體經濟，沒有自留地，人人都利用公共的生産資料進行勞動，都向公司領取工資。



本月 《管理世界》選出全國最大100家工業企業，前10名為：大慶石油管理局、鞍山鋼鐵公司、武漢鋼鐵公司、上海石化總廠、北京燕山石化公司、首都鋼鐵公司、勝利油田會戰指揮部、第二汽車製造廠、吉林化學工業公司、上海寶山鋼鐵總廠。圖為武漢鋼鐵公司。



班禪額爾德尼·確吉堅贊。

十世班禪圓寂

1.28 全國人大常委會副委員長、中國佛教協會名譽會長、第十世班禪額爾德尼·確吉堅贊逝世，終年51歲。

班禪大師於本月9日離開北京，前往西藏日喀則市札什倫布寺，主持五世至九世班禪遺體合葬靈塔祀殿——班禪東陵札什南捷開光典禮。這次開光典禮圓滿成功，但大師卻由於操勞過度，心臟病突發，經多方搶救無效，在西藏自治區日喀則市德虔格桑普彰宮圓寂。

十世班禪額爾德尼·確吉堅贊，俗名貢布慈丹。1938年2月3日生於青海省循化縣溫都鄉一個藏族農民家庭。1941年，班禪堪布會議廳按照宗教手續和宗教儀軌，選定當時僅3歲的貢布慈丹爲九世班禪的轉世靈童。1949年6月3日，國民政府代總統李宗仁頒令批準貢布慈丹爲十世班禪額爾德尼，免於金瓶掣簽。同年8月10日，在青海省塔爾寺舉行坐床典禮，確吉堅贊正式繼承班禪的合法地位和職權。

班禪額爾德尼·確吉堅贊在1951年4月，率領班禪堪布會議廳主要官員到北京，表示擁護中央人民政府，推動西藏和平解放。

他曾任全國人大常委、全國政協副主席，西藏自治區籌備委員會代主任委員。

美國總統布什訪華

2.25 美國總統喬治·布什應邀對中國進行工作訪問。先後會見了中國領導人楊尚昆、趙紫陽、李鵬，雙方認爲兩國的經濟關繫有巨大潛力和廣闊前景，願加强合作，擴大兩國關繫的經濟基礎。

26日，鄧小平與布什總統進行了會談。鄧小平認爲，中國處於發展經濟的進程中，如果追求形式上的民主，結果是既實現不了民主，經濟也得不到發展。美國有一二百年搞選舉的經驗。如果我們現在搞10億人的選舉，一定會出現文化大革命一樣的混亂局面。年輕人各執己見就會出現毛澤東所說的那種“全面内戰”。

26日，布什在北京長城飯店舉行宴會，特邀持不同政見人物方勵之赴席，但方勵之到達飯店附近，即遭公安人員所阻。

27日，布什總統結束對中國的訪問。



布什與夫人在天安門廣場向北京市民揮手。

南極洲建成“中山”考察站

2.26 中國南極考察隊在南極大陸建成“中山”考察站，並開始越冬考察工作。

中國曾於1985年在南極喬治島建立“長城”考察站，但該站在南極圈外100公里，且這個地區礦産資源貧乏，不利於擴大南極考察成果。

“中山”考察站建在東南極大陸沿岸的露岩上，位於東經76度、南緯69度的普里滋灣内拉斯曼丘陵地帶。這個地區資源豐富、易於登陸，便於開展考察，並可作爲向南極内陸延伸的科學考察基地。

“中山”站的建築面積爲1654平方米，主樓由28個集裝箱房拼裝而成。建築採用防風雪的高架式，可抗速度爲50米／秒的狂風。“中山”站安裝有完備的供電、供暖、防風和通訊設施，駐站人員可直接和北京通話。“中山”站氣象臺還可接收到蘇聯青年站、南極地區氣象站、澳大利亞墨爾本氣象中心的氣象信息。



展品《對話》。

59小時現代藝術展

2.5 中國現代藝術展在北京中國美術館開幕。據展覽的組織者表示，在參展的近300件展品中，匯集了林林總總的現代藝術流派：立體派、抽象派、野獸派、未來派、象徵派、荒誕派、達達主義、表現主義、超現實主義、波普藝術等。

展覽開幕當天，作品《對話》的作者蕭魯請來了一位青年，向這幅作品開了2槍。蕭魯認爲，這件作品是破壞性藝術，不對它開槍便不算完美。結果，這2人因擾亂治安被拘留，展覽廳也一度關閉。繼槍擊事件後，《北京日報》收到1封匿名信，揚言若不關閉該展覽，將引爆中國美術館。最後，原定15天的展覽衹展出了59個小時。

呼籲釋放魏京生

2.16 留美學生陳軍在北京舉行中外記者招待會，呼籲政府釋放1979年被捕入獄的“政治犯”魏京生。會上廣爲散發了今年1月6日方勵之致鄧小平的信件。方勵之在信中要求鄧小平在紀念建國40週年和五四運動70週年之際，在全國實行大赦，特别是釋放魏京生以及所有類似的政治犯。

會上還散發致全國人大和中共中央要求大赦的公開信，徵集各界人士簽名。

1989·2

1 中國中學生通訊社在北京成立。

1 蘇聯外長謝瓦爾德納澤訪華，為戈爾巴喬夫來訪作準備。

2 新華社訊，中國大陸首次公佈劣質産品及生産廠家名單。據對10大城市的1764個樣品檢測，不合格率達42.7%。

5 中共中央、國務院要求各級黨政幹部在3月底以前辭去公司（企業）職務，或辭去機關職務。

11 《人民日報》報道，四川自貢市新民鄉發掘出1具長約16米、保存較完整的蜥腳類恐龍化石。

11 國民黨空軍中校林賢順駕F5E戰鬥機飛返大陸，飛機在廣東省境内降落時損毀。

13 中共中央政治體制改革研究室在北京舉行廉政制度座談會，提出要公開辦事制度，公開辦事結果。

13 《經濟參考報》報道，中國計劃在吉林、四川、河南、武漢等地開設首批期貨市場，主要進行農産品交易。

14 人事部、中央組織部聯合發出通知，明確國家行政機關補充工作人員必須實行考試。

16 “中國民聯”成員陳軍在京舉行外國記者招待會，散發33名知名知識分子《致人大常委和中共中央的公開信》。

18 國務院決定南京、成都、長春實行計劃單列，並賦予相當省一級的管理權限。

21 《中華人民共和國進出口商品檢驗法》、《中華人民共和國傳染病防治法》公佈，分别自本年8月1日和9月1日起施行。

21 《晚鐘》獲西柏林國際電影節銀熊獎。

21 《人民日報》報道，1988年全國群衆集資、捐資辦學款達25億元。

23 《人民日報》報道，全國有百歲老人3900多名。

25 文化部、國家稅務局共同強調，演員的演出收入要依法納稅。

26 世界橋牌聯合會在北京授予中國橋牌協會榮譽主席鄧小平最高榮譽金獎。

27 中國科技大學研製成功零電阻溫度高於130K超導材料——鉍鉛銻鍶鈣銅氧化體，創世界超導零電阻溫度最高記錄。

1989·3

1　首屆全國臺球個人公開賽在北京舉行。

2　《人民日報》報道，截至1988年底，全國共有城市434個。

2　國務院宣佈1989年發行50億元國庫券。

3　六屆政協副主席董其武逝世，終年90歲。

3　中國象棋棋聖賽結束，河北棋手李來群成為中國象棋第一位棋聖。

5　國務院發出緊急通知，要求各地嚴格控制民工盲目外出。

5　新華社訊，中國大陸首部反映中共主要領導人生平的傳記——《周恩來傳》出版。

7　公安部要求查處一再發生的暴力抗稅事件。

10　《人民日報》發表評論員文章《沒有穩定的環境什么也搞不成》。

10　中國首次公佈科技政策藍皮書《國家14個重要領域技術政策要點》。

12　新華社訊，國務院住房改革辦公室計劃實行住房私有化雙軌制，市場房市場價，單位房優惠價。

13　中國貧困地區發展基金會在北京成立。

13　臺灣當局"新聞局"通過開放記者赴大陸採訪及電視、電影、錄像帶赴大陸拍攝方案。

18　全國人大發表聲明，對歐洲議會通過《關於西藏人權決議》表示強烈憤慨和極大遺憾。

19　全國人大會議新聞發言人表示中國需要安定團結的政治局面；他又表示中國目前不需要考慮特赦。

24　搖滾歌手崔健在倫敦獲首屆亞洲流行音樂大獎。

24　1艘巴拿馬籍貨輪在福建海面將大連海運公司"新亞"號貨輪撞沉。

26　新華社訊，全國半數以上學齡女童未入學。

26　北京四通公司社會發展研究所等舉辦"修改憲法理論研討班"，提出在憲法中刪除"四項基本原則"。

29　前解放軍海軍司令員蕭勁光逝世，終年86歲。

△　北京大學、清華大學等高校出現政論性大字報，公開批評"四項基本原則"。

拉薩戒嚴

3.5　中午12時，13名喇嘛、尼姑在拉薩八廓街舉着"西藏獨立"的旗幟游行。稍後，游行人數增至數百人，他們呼喊"西藏獨立"，並向八廓街派出所的公安人員扔石頭。

至下午3時，游行的人群涌至北京東路，沿途砸碎了一些機關單位的門窗玻璃，搗毀和搶劫了20多家商店、飯店和旅館。游行者隨後4次衝擊拉薩城關區機關，砸毀公安、武警、消防車輛20多部。

公安人員及武警出動制止騷亂，有人向他們開槍，警察亦開槍示警，雙方發生衝突。騷亂中，1名武警遇襲身亡，40多人受傷。而游行者及圍觀者有10人死亡，60多人受傷。

7日，國務院總理李鵬簽署命令，稱"少數分裂主義分子不斷在西藏自治區拉薩市製造騷亂"，決定自1989年3月8日零時起，在拉薩實行戒嚴。這是共和國建國以來第一次頒布地區性戒嚴令。



3.16　新華社報道，1988年度新疆對巴基斯坦邊境貿易較上年增長1.8倍。圖為行駛在帕米爾高原上的巴國運貨車隊。

大亞灣畔的"熊貓汽車城"神話

3.23　國家工商局正式向熊貓汽車公司（中國）發放營業執照，神話般的"熊貓汽車城"終於落腳惠州城。

1988年9月，美籍韓國人金昌源在美國注册成立了"熊貓汽車公司"，宣稱將在東方營建新的"底特律"。同年12月，金昌源一行來到廣東惠州，在短短時間內，與當地政府一拍即合，決定在大亞灣畔獨資興建一座注册資金1億美元，投入2.5億美元，年產30萬輛的小轎車的汽車城，投資者並保證所產汽車100％外銷。當國務院鑒於其的市場前景尚不明朗而下令進行論證時，"熊貓汽車城"已正式取得中國的法人資格。

1989年6月27日，熊貓汽車公司在惠州淡水奠基。投資者先後投入約1.8億美元，建設了17萬平方米廠房，帶動各種外資項目紛紛進入惠州。

中國汽車界專業人士通過論證，預言"熊貓汽車"衹能是一個神話，因爲投資者根本不具備大規模產銷汽車的能力。事態的發展驗證了這一預言，在熊貓公司改變承諾，要求所產汽車30％內銷中國被拒之後，其投資工程基本停頓。

性別比例失調

3.4　新華社報道，全國婦聯主席陳慕華在接受記者採訪時說，中國開始出現性別比例失調，女性佔總人口的48.9％，男性佔51.1％。這樣發展下去，意味着將來會有上千萬娶不上妻子的男光棍，這是個嚴重的社會問題。而且中國婦女受輕視、歧視的現象比較突出，參政議政的情況不如過去，女幹部減少，不少女工也在企業優化勞動組合中被"優化"下來。

學潮隱憂已顯

本月　共青團北京市委對首都青年思想狀況進行調查，發現青年、尤其大學生中已潛伏着爆發大規模學潮的隱患。

調查顯示，腐敗現象是大學生關心的熱點，他們要求"中央拿出切實可行的方案，堅決懲治腐敗現象，甚至可以殺一批貪官污吏"。這表明，衹要學潮發動者以反腐敗爲號召，就會吸引大多數人參加。

鄧小平自言大失誤

3.23　鄧小平在會見烏干達總統穆塞韋尼時說，中國10年來最大的失誤是教育。

"在過去的10年中，我們有可喜的發展，中國的經濟、生活水平可以說上了一個臺階。""我們最大的失誤是在教育方面，思想政治工作薄弱了，教育發展不夠。最重要的一條是，在經濟得到可喜發展、人民生活水平得到改善的情況下，沒有告訴人民，包括共產黨員在內，應該保持艱苦奮鬥的傳統。有了這個傳統，我們就能抗住腐敗現象，老幹部就能管好他們的子弟。"

心臟病發 胡耀邦猝然去世

4.15 中共中央政治局委員、前中共中央總書記胡耀邦8日出席中央政治局會議時，突發大面積急性心肌梗塞，至今晨病情再度惡化，不幸逝世。胡耀邦享年73歲。

胡耀邦是湖南瀏陽人，1929年加入共青團，1933年轉爲中共黨員。他參加了長征，歷任軍委總政治部組織部部長、解放軍十八兵團政治部主任。共和國成立後，胡耀邦曾任中共川北區黨委書記兼行署主任、共青團中央第一書記、中共陝西省委第一書記、中共中央西北局第二書記。“文革”中遭迫害。江青集團下臺後，他歷任中共中央黨校副校長、中央組織部部長、中央宣傳部部長、中央書記處書記、中央委員會總書記、中央委員會主席。在中共十二屆一中全會上，繼續當選爲中共中央總書記。1987年1月，胡耀邦辭去了這一職務。

胡耀邦曾組織、推動關於真理標準問題的討論，領導平反冤假錯案、落實幹部政策，還主持制定和執行了發展農村經濟的系列方針。

胡耀邦常深入民間，深入基層，從廣西法卡山前綫到西藏高原均留下他的足迹。他平易近人、廉潔奉公，因而建立起一個親民、爲民的領導者形象。他逝世後，自發到他家客廳的家庭靈堂致祭的群衆每天均排着長隊，絡繹不絕。

16日，北京高校學生自發前往人民英雄紀念碑敬獻花圈，部分高校學生會爲胡耀邦設立了靈堂。20日，北大學生打着“中國魂——永遠悼念胡耀邦同志”的大條幅，到天安門廣場悼念胡耀邦。全國各地亦有許多群衆自發舉行系列悼念胡耀邦的活動。

23日，中共中央在人民大會堂爲胡耀邦舉行追悼大會，由國家主席楊尚昆主持，鄧小平參加了大會，中共中央總書記趙紫陽致悼詞。悼詞稱贊胡耀邦是“久經考驗的忠誠的共產主義戰士，偉大的無産階級革命家、政治家”，是“黨的卓越領導人”，並號召全黨學習胡耀邦光明磊落、廉潔奉公、胸懷坦蕩的高貴品德。



前中共中央總書記胡耀邦。



胡耀邦與鄧小平在一起。



胡耀邦遺體。

1989·4

4 《中華人民共和國行政訴訟法》和《中華人民共和國全國人民代表大會議事規則》公佈，分別自1990年10月1日和1989年4月4日起施行。

6 北京大學貼出題為《時代的召喚》的大字報，提出“徹底否定毛澤東思想”。

7 臺灣《自由時代》雜誌負責人鄭南榕因被臺灣當局指控涉嫌叛亂罪，用汽油彈引火自焚以抗拒警方的拘捕。

11 中共中央決定喬石兼任中共中央黨校校長。

12 廣播電影電視部作出4種“少兒不宜”影片的規定，自5月1日起施行。

15 清華大學出現題為《私有制宣言》的大字報，提出“推翻社會主義制度”。

16 六屆全國人大常委會副委員長、民建中央主席胡厥文逝世。

16 四川巴塘發生6.7級地震。

16 新華社訊，1989年中國大陸北方春旱嚴重，遼寧、吉林、北京、內蒙古等10省（市）共有1.48億畝耕地受旱。

17 40年來臺灣地區第一支體育代表團赴北京參加亞洲青年體操錦標賽。

18 中國和巴林建交。

20 四川瀘州、自貢一帶發生特大風雹災，死傷200多人。

21 “體操王子”李寧應聘到廣東健力寶公司任職。

21 中國“國際減災十年”委員會在北京成立，國務院副總理田紀雲任主任。

22 《人民日報》報道，華中師範大學數學系教授廖曉昕最近攻破懸而未決44年的數學難題“魯里葉問題”。

24 中共中央總書記趙紫陽訪問朝鮮。

25 四川巴塘再次發生6.7級地震。

26 北京、上海中共市委分別召開萬名黨員動員大會，要求黨員行動起來，迅速制止動亂。

27 龍卷風挾暴雨和冰雹襲擊湖南汨羅市，有13人死亡。

28 貴州遵義等20多個縣受冰雹襲擊，死傷500多人。

29 國務院發言人袁木和國家教委、北京市部分負責人和學生對話。

學潮導火綫再度燃起

本月 北京出現學潮，部分高校學生罷課游行。

近幾年北京的學潮時有發生。去年底至今年初，物價大幅上昇，"官倒"嚴重、黨内腐敗現象嚴重，引起了廣大群衆、青年學生的强烈不滿。本月15日，胡耀邦逝世成爲學潮爆發的導火綫。

17日，《人民日報》頭版刊登大幅照片，報道群衆在天安門廣場人民英雄紀念碑前圍觀悼念胡耀邦的花圈的情景。中國政法大學600多名師生進入廣場進行悼念活動，游行時有人呼喊"反對專制"、"反對獨裁"的口號。

18日凌晨，北方大學、人民大學的2000多名學生，在受到方勵之及其妻子李淑嫻影響的北大歷史系學生王丹的帶領下，舉行示威游行。他們在人民大會堂前提出向人大常委會提交請願書，要求"重新評價胡耀邦的是非功過；徹底否定反對資產階級自由化"。下午5時，人大常委會委員劉延東等3人接受了學生的請願書。晚11時，王丹等人又率領2000多名學生，前往中南海新華門前示威。部分學生呼喊"李鵬出來"，並開始衝擊新華門，向警衛人員扔瓶子。

19日，學生繼續在新華門前靜坐。晚10時，北師大女生郭向東在看戲後回校途中，被無軌電車撞死。有人謠傳："警車在游行隊伍中横衝直撞，撞死女大學生。"

20日凌晨，圍聚在新華門前的數百名學生與警察發生衝突，部分衛兵、警員被打傷，學生被强行押上公共汽車，送回學校。事後，社會上出現"4.20血案"的謠傳。

21日，3萬多名學生在王丹和北師大學生吾爾開希的組織下，進入天安門廣場靜坐，要求參加胡耀邦追悼會，有關部門表示同意他們在廣場參加追悼會。

22日，追悼會結束後，學生仍不離開，要求國務院總理李鵬親自接他們的請願書。

24日，北京21所高校因"4·20血案"及"哭跪請願不成"，宣佈開始"無限期罷課"，罷課學生共有6萬餘人。

27日，38所高校3萬多名學生上街游行，喊出"擁護共産黨"、"擁護社會主義"、"反官僚、反腐敗、反特權"的口號。

28日，"北京高校自治聯合會"成立，該機構成爲學潮的策動中心。







本月 胡耀邦逝世後，在北京北長街會稽司胡同25號他家客廳中，家屬為他設置了家庭靈堂，每日都有川流不息的人前來祭奠這位中共領導人。其中有老紅軍幹部，有文化名人，有鄰居街坊的老少幾代，有個體户、工人、學生、幹部。一副挽聯寫道："一身正氣深得人民敬愛，兩袖清風堪稱為人楷模。"

22日，大批北京群衆自發地佇立在長安街旁，為胡耀邦的靈車送行。《人民日報》在報道中說："為您送行的，是11億人民。"

胡耀邦的骨灰按他夫人李昭的願望，將深葬在他生前親手創建的江西共青城的青山綠林中。

上圖是老作家夏衍前往家庭靈堂祭奠。中圖是追悼會現場。下圖是長安街上送行的人群。



開始有學生聚集到人民英雄紀念碑前。

中共決意制止學運

4.26 《人民日報》發表題爲《必須旗幟鮮明地反對動亂》的社論。

22日，在西安市有人圍攻陝西省政府大院，燒毀汽車10輛、民房20多間。長沙五一廣場、火車站等繁華路段，連續發生砸搶商店事件，28家商店被搶砸，部分商店被洗劫一空。同日，胡耀邦追悼會後，有人建議趙紫陽召集會議，研究北京局勢，討論平息學潮的問題，趙紫陽未予採納。

24日，在人大常委會委員長萬里建議下，由李鵬主持，召開政治局常委會。會議認爲，從當前種種迹象表明，這是一場有計劃、有組織的反黨反社會主義的政治鬥爭。

25日，鄧小平說："這不是一般的學潮，而是一場否定共產黨領導，否定社會主義制度的動亂。"

《人民日報》的社論說，極少數人别有用心繼續利用青年學生悼念胡耀邦的心情，製造種種謠言，蠱惑人心，利用大、小字報污蔑、謾罵、攻擊黨和國家領導人；公然違反憲法，鼓動反對共産黨的領導和社會主義制度；在部分高校成立非法組織，鼓動學生罷課、教師罷教，盗用工人組織的名義，散發反動傳單；四處串聯，企圖製造更大的事端。全黨和全國人民都要旗幟鮮明地反對動亂。

30日，中共北京市委書記李錫銘和北京市市長陳希同和市屬17所高校學生對話，李錫銘說："社論中説的動亂，是針對極少數别有用心的人而言的。儘管學生們很不願聽'被利用'這種説法，但是我還是要提醒大家，確實有極少數人想通過你們的行動，把我們國家搞亂。"



部分學生成立"高自聯"。



本月 涼山彝族聚居地逢乾旱季節，人畜飲水發生困難。圖為彝族婦女背泉水回家。



4.14 中國總人口於本日達到11億。人口過多、人口增長過快、人口質量普遍不高的情勢越來越嚴峻。

中共上海市委整頓《世界經濟導報》



在上海出版的《世界經濟導報》。



欽本立（右）主持最後一次編輯會議。

4.27 據《文匯報》報道，中共上海市委決定停止欽本立的《世界經濟導報》總編輯、黨組成員的職務，並向該報社派駐整頓領導小組。

《世界經濟導報》是一份在國内外都有一定影響的報紙。中共上海市委認爲，該報定於24日出版的報紙，用了幾版的篇幅報道紀念胡耀邦的座談會，其中有些内容如公開發表，對穩定當前局勢十分不利，將會造成思想混亂，影響安定團結。爲此，22日晚，上海市委負責人約請欽本立，請其考慮社會效果，對報道内容加以刪節。欽本立表示同意，並打電話通知停發這期報紙。但是，此時報紙已印好，有些已提前發出去了。

23日早晨，海外某些報紙即刊出所謂《導報》被"没收"、"查封"的消息。下午，市委再次要求《導報》提出處理意見。欽本立當時決定改排後發行。但25日晚，《導報》負責人給上海市委寫了一份《緊急報告》，仍堅持發行原已印好的那份報紙。

中共上海市委表示，整頓《導報》，是爲了使其能夠正確地堅持四項基本原則。

1989·5

2　經國務院批準，中國人民銀行決定從6月份開始在全國範圍內有組織地清理企業"三角債"。

2　解放軍海軍"鄭和"號訓練艦結束對美國夏威夷訪問，返回青島。

2　亞洲開發銀行為中國修建鐵路貸款3970萬美元協議在京簽署。

5　新華社訊，山東省各類農作物發生病蟲害面積已達2977萬畝，因農藥嚴重不足，病蟲害正進一步蔓延。

7　我國首次參展的9項科技新產品在第八十屆巴黎國際發明展覽會上榮獲金牌獎。

7　雲南耿馬發生6.3級地震，直接經濟損失超過2億元。

8　山東濰坊、東營、青島等地遭受風暴襲擊，受災農作物達370多萬畝。

12　全國人大常委會委員長萬里出訪加拿大和美國。

12　北京1000多名穆斯林大學生上街游行，抗議上海出版的《性風俗》一書侮辱伊斯蘭教義，篡改和歪曲《古蘭經》。

15　國家新聞出版署決定停售、銷毀《性風俗》一書。

16　上海高校絕食團成立，50餘名學生在上海市政府門前宣佈絕食。

17　國民黨中常會發表聲明，稱"對大陸民主運動表示無限關切，堅決支持"。

21　香港舉行百萬人大游行，聲援大陸學生。

23　中國紅十字會就天安門環境惡劣，隨時可能發生並流行大規模的疾病而發出緊急呼籲書，請求學生撤離天安門廣場。

23　湖南瀏陽俞東岳等3人，用油墨沾污天安門城樓上懸挂的毛澤東畫像，被當場抓獲。

25　國務院發出緊急通知，要求各地堅決制止學生衝擊鐵路、強行乘車進入北京。

28　澳門基本法咨詢委員會在澳門成立。

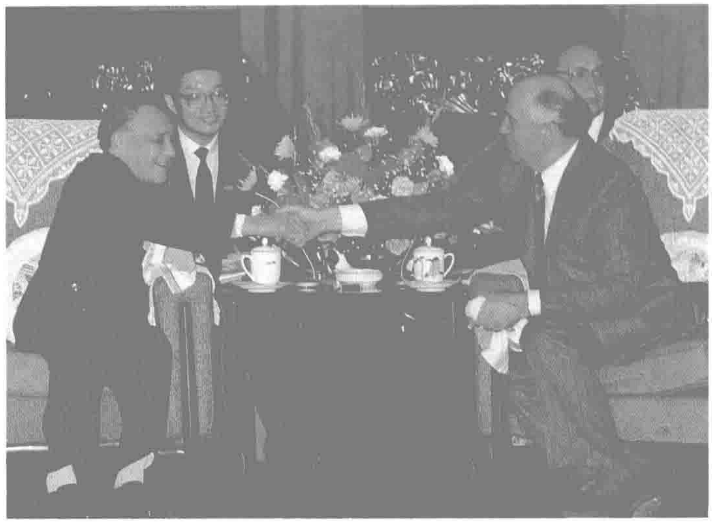
29　國家教委要求學生盡快復課，今年高考時間不變。

30　中央美術學院部分師生在天安門廣場搭設"民主女神"塑像，天安門管理處表示反對。

31　世界銀行在1989年財政年度，共向中國提供21.2億美元貸款。

戈爾巴喬夫訪華·中蘇關繫正常化

5.15　蘇共中央總書記、蘇聯最高蘇維埃主席團主席米哈伊爾·戈爾巴喬夫應國家主席楊尚昆之邀，訪問中國。中蘇兩國、中共與蘇共兩黨實現了關繫正常化。



鄧小平會見戈爾巴喬夫。

戈爾巴喬夫在1985年當選爲蘇共中央領導人後，多次表示願意改善中蘇關繫。1986年，鄧小平在接受美國記者華萊士採訪時亦說，如果戈爾巴喬夫在促使越南停止侵略柬埔寨和從阿富汗撤軍問題上走出扎實的一步，他本人願意同戈氏見面。

1988年12月，中國外交部副部長錢其琛訪蘇，戈爾巴喬夫向他表示，希望盡快解決柬埔寨問題。

本日，戈爾巴喬夫訪華。因北京學生在天安門廣場絕食、靜坐，歡迎儀式臨時改在南苑機場。

16日，鄧小平會晤了戈爾巴喬夫。雙方就邊界領土、柬埔寨、雙邊關繫正常化等問題進行了長達2個小時的會談。鄧小平說，我們這次會晤用中國話來說就是8個字：結束過去，開辟未來。戈爾巴喬夫承認，造成中蘇關繫惡化，蘇方亦有過錯。

中蘇領導人會晤之後，兩個大國的關繫被正式宣佈實現正常化。中國方面，對戈爾巴喬夫使用了"同志"的稱呼。

17日，中共中央總書記趙紫陽會見戈爾巴喬夫。趙紫陽希望中蘇關繫能在獨立自主、完全平等、互相尊重、互不干涉內部事務的基礎上發展。隨後，國務院總理李鵬等也會見了戈爾巴喬夫一行。

戈爾巴喬夫在人民大會堂發表演說，表示要"使蘇中邊界非軍事化"。

18日，戈爾巴喬夫結束對中國的訪問。戈氏離華前，中蘇發表的聯合公報說，中蘇關繫正常化不針對第三國，不損害第三國利益；中蘇雙方願通過和平談判解決兩國之間的一切爭端；雙方將兩國邊境地區軍事力量減低到與兩國正常睦鄰關繫相適應的最低水平，雙方願根據公認的國際法準則，平等協商、互諒互讓、公正合理地解決邊界問題。



5.1　臺灣當局"財政部部長"郭婉容率領的代表團於本日下午抵達北京，參加亞洲開發銀行第二十二屆理事年會，成為40年來第一個踏上大陸的臺灣官方代表團。郭婉容在長城飯店舉行的記者招待會上表示，代表團是以亞銀理事身份前來參加亞銀年會，和年會有關的活動都將參加。

近來，海峽兩岸交往頻繁，上月17日，臺北體操代表團到北京參加亞洲青年體操錦標賽，成為首支赴大陸參賽的臺灣體育團隊。

圖為郭婉容在長城上。

學潮全面擴散　北京形勢失控



5月4日的游行隊伍。

本月　北京學潮愈演愈烈，並向全國擴散。

2日，北京高校學生再向全國人大、國務院和中共中央遞交請願書，提出平等對話的12條要求，並聲明請政府盡快答復，否則將保留在4日游行請願的權利。

4日，沒有得到政府關於對話的正面答復，北京60多所高校數萬學生舉行游行，沿途有數十萬群衆圍觀。學生打着“弘揚五四革命精神”、“腐敗不除，國無寧日”等橫幅。游行結束後，“北京高校自治聯合會”宣佈，自明日起“全體學校復課”。

同日，中共中央總書記趙紫陽在接見亞洲開發銀行理事會年會代表時表示：“現在北京和其他某些城市學生的游行仍在繼續。但是，中國不會出現大的動亂。”他認爲學生們“絕對不是要反對我們的根本制度，而是要求我們把工作中的弊病改掉”。但他又說：“學生的行動有人企圖利用，也是難免的。”

9日，北京30多個新聞單位1000多名記者要求與中共中央主管宣傳工作的負責人對話，推動新聞改革。他們打出“新聞要講真話”、“新聞自由”的橫幅。大批學生上街游行，對他們表示支持。

此後幾天，爲對話問題，中共中央、國務院有關部門與學生多次聯繫。

13日，數百名學生來到天安門廣場進行絕食請願，抗議政府對學生罷課採取冷淡態度，抗議政府拖延與北京高校對話團的對話。絕食的決定是11日由“高自聯”作出的。13日上午，中共中央辦公廳等有關部門曾通知學生，將於15日由中共中央、國務院有關領導人與學生進行對話。學生在對話人數上持有异議，又指責“政府對對話毫無誠意”，並發表了事先準備好的《絕食宣言》。晚

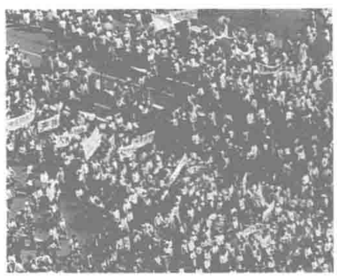


新聞出版界人士游行。

上，絕食人數已達1000多名。

當晚，嚴家其、蘇紹智、包遵信在北大貼出《我們再也不能沉默了》的大字報，呼籲知識界參加他們發起的聲援絕食學生大游行。

14日，蘇曉康、嚴家其、劉再復、戴晴、溫元凱等12人發表《我們對局勢的緊急呼籲》，勸喻絕食學生暫離廣場，但同時要求政府宣佈這次學潮是“愛國民主運動”，不對學生“秋後算帳”；如果政府不答應，他們將支持學生“鬥爭到底”。



北京市民游行聲援學生。

15日，北京知識界數萬人游行到天安門廣場。參加游行的有中科院、社科院、北大、清華等60多個單位的教授、講師和職工。

16日，趙紫陽在會見戈爾巴喬夫時說：“十三屆一中全會鄭重作出決定，在最重要問題上，仍然需要鄧小平同志掌舵。”同日，知識界再次游行，聲援絕食學生。游行隊伍中“鄧小平下臺”等標語、橫幅驟然增多。

17日，絕食進入第四天。絕食學生增至3000多人，被送醫院搶救的已達1700多人次。長安街上出現了百萬群衆大游行，呼籲中共和政府盡快作出決策，其中機關幹部、教師、工人的人數明顯增加。他們的口號和橫幅是“救救孩子”、“平等對話”、“打倒官倒、清除腐敗”、“要法治、不要人治”。許多人認爲，事態不能再發展下去了，迫切希望中共和政府採取措施。巴金、冰心、夏衍、錢鍾書等41名文藝界知名人士發出緊急呼籲，要求政府澄清事實，對學潮作出公正評價。

18日，首都百萬人冒雨繼續游行。



香港數十萬人游行聲援北京學運。



天安門廣場遍佈絕食、靜坐、游行示威的學生和群衆。

絕食·勸説·對話·戒嚴·對峙·激蕩



醫務人員護理絕食學生。



李鐵映試圖勸說學生離開廣場。



柴玲、吾爾開希、(左起)。



閻明復到廣場勸說學生。

本月 學生開始絕食後，中共中央書記處書記閻明復等即前往勸說學生停止絕食。絕食第二天，部分學生出現不適。北京市政府立即以紅十字會名義派出救護車前往搶救。李鐵映、閻明復等於14日下午曾與學生對話，但没有結果。

18日上午11時，國務院總理李鵬等中央領導人在人民大會堂會見了絕食請願的學生代表。吾爾開希、王丹等提出了肯定“學運”是“民主運動”、否定《人民日報》“四二六”社論的要求。李鵬說:“無論是政府，還是黨中央，從來没有說過，廣大同學是在搞動亂。”“動亂中國出現過許多次，原來很多人並不想搞動亂，但是最後發生了動亂”。王丹則反駁說如果出現動亂，對社會造成不良影響的話，應該由政府來負責。雙方的分歧始終未能統一。

絕食在繼續。19日凌晨，中共中央總書記趙紫陽前往廣場看望學生。他說:“同學們，我們來晚了，對不起同學們了。”“我們的對話渠道還是暢通的，有些問題需要一個過程纔能解決。”“同學們都是好意”，“但是這種情況發展下去，失去控制，會造成各方面的嚴重影響”，“如果你們停止絕食，政府不會因此把對話的門關起來，絕不會”。

20日，李鵬簽署發佈戒嚴令，宣佈自本日10時起，北京天安門等部分地區實施戒嚴，禁止游行、罷課、罷工、請願等活動。17日，中共中央政治局即認爲北京局勢難以控制，通過了對北京部分地區實施戒嚴。

19日晚，李鵬、楊尚昆等主持召開中央和北京黨政軍幹部大會，部署戒嚴。趙紫陽没有出席大會。

戒嚴令發佈後，21日，解放軍元老聶榮臻、徐向前元帥答復中國科技大學的學生，稱解放軍不是要鎮壓學生，要求學生盡快返校。此後數日，部分省委、軍區致電中央、國務院，表示支持戒嚴。27日，政協主席李先念、人大委員長萬里分別發表講話，支持中共中央的決定。

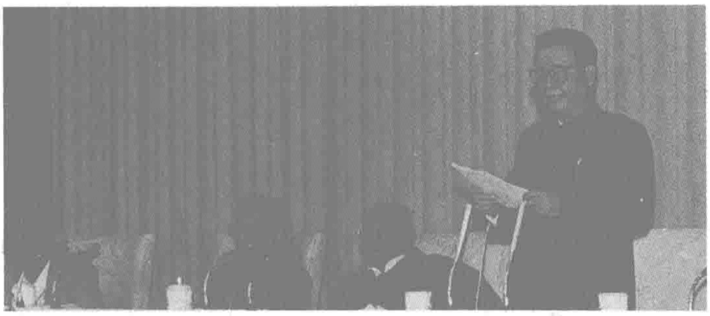
19日，中央政治體制研究室副局長高山授意經濟體制改革研究所所長陳一諮，由他主持起草了《關於時局的6點聲明》，在天安門廣場廣播，暗示政府將“採取極端舉動”。一些自稱屬於“體改委”的人在廣場宣佈，“趙紫陽總書記已經被罷免”，呼籲罷工、罷課、罷市，要群衆“立即行動起來，進行決死鬥爭”。這些演講被印成《人民日報》“號外”，廣爲散發。下午4時，有人自稱是中央某機關人員，向“天安門廣



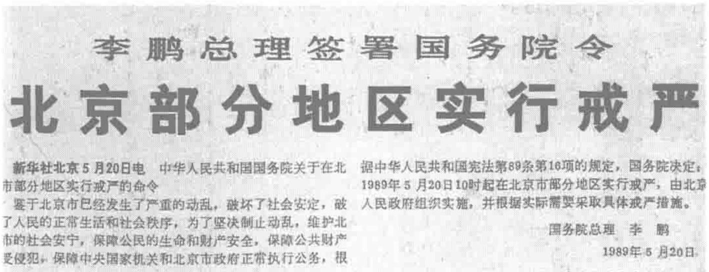
體力不支的絕食學生被送往醫院。



趙紫陽5月19日凌晨再次來到天安門廣場勸說學生停止絕食。



李鵬宣佈對北京部分地區實行戒嚴。



李鹏总理签署国务院令

北京部分地区实行戒严

新华社北京5月20日电　中华人民共和国国务院关于在北市部分地区实行戒严的命令

鉴于北京市已经发生了严重的动乱，破坏了社会安定，破了人民的正常生活和社会秩序，为了坚决制止动乱，维护北市的社会安宁，保障公民的生命和财产安全，保障公共财产受侵犯，保障中央国家机关和北京市政府正常执行公务，根据中华人民共和国宪法第89条第16项的规定，国务院决定：1989年5月20日10时起在北京市部分地区实行戒严，由北京人民政府组织实施，并根据实际需要采取具体戒严措施。

国务院总理　李　鹏

1989年5月20日

戒嚴令稱北京已經發生了嚴重的動亂。



進城戒嚴的解放軍部隊受到阻擋。

場指揮部”透露政府將實行戒嚴。

晚上9時，“絕食團總指揮”柴玲搶在戒嚴前宣佈學生停止絕食。

21日，吾爾開希因主張撤離廣場，被撤去“高自聯”主席職務。

近日，外地進京聲援的學生多達37萬人，圍繞是否撤離廣場問題，北京學生與外地學生意見分歧，廣場上出現混亂。

24日，“天安門廣場總指揮部”和“首都各界聯席會議”分別成立，嚴家其、包遵信等人組織的“北京知識界聯合會”和“北京高自聯”、“北京工自聯”、“北京市民自治聯合會”、“北京工人敢死隊”、“市民敢死隊”等組織結成“同盟”，決定與政府對抗到底。王丹發表演講稱，“我們已經沒有退路了”，“祇要我們堅持下去，這種無能政府，也是一定會垮臺的”。

25日，學生再次舉行游行，聲援22日由胡績偉、厲以寧等人大委員提出緊急召開人大會議的提議，並提出“罷免李鵬”的主張。

28日，“高自聯”宣佈：在下月20日人大常委會召開前不撤出廣場。

30日，學生在廣場豎起“民主女神”塑像。

戒嚴令頒佈後，解放軍進京戒嚴部隊奉命開入北京。學生和群衆在各主要路口設置路障，堵截軍車，並組織人力，圍困戒嚴部隊。19日夜，乘卡車、裝甲車進城的部隊向北京市區開進，但受學生和市民阻擋無法進城。20日，數十



進城部隊的槍支被搶。

萬市民和學生在城郊路口和馬路上，圍堵戒嚴部隊。部隊難以推進，部分就地待命，部分後撤。22日，豐臺區大井的戒嚴部隊遭部分人用石塊、磚頭襲擊，衝突中60多名軍人受傷，11名大學生受傷，另有13名群衆受傷，10名襲擊者被拘留審查。



直昇飛機向廣場的人群撒下傳單。

此後數日，戒嚴部隊均被圍堵，甚至遭到襲擊。但軍隊表現得較克制、理智，沒有強硬向市區推進。軍隊和學生之間處於對峙狀態，但北京的交通基本癱瘓，市區處於無政府狀態，市面亦出現過搶購風潮。

本月，北京的學潮亦影響到全國各大城市，並向中小城市蔓延。上海、廣州、武漢等20多個大城市都出現了數十萬人的罷課、游行。部分地區出現騷亂。

本月，由於趙紫陽指示中共中央的宣傳部門對學潮的報道要放開一點，北京各大報紙、電視臺及各地的報紙、電視都對游行、絕食等活動作了大量的報道。



5月31日，天安門廣場一片混亂。

1989·6

1　《北京日報》報道，門頭溝、通縣、延慶縣、昌平縣、房山區農民群衆經公安機關批準游行，擁護戒嚴和制止動亂。

1　英國廣播公司記者麥僕思、日本《讀賣新聞》記者大島則之因進行違反北京市政府令的活動，被北京市公安機關警告。

1　世界銀行宣佈將向中國提供3億美元貸款。

5　中共中央、國務院發出《告全體共產黨員和全國人民書》，披露北京暴亂真相，號召全國人民為徹底平息暴亂而鬥爭。

5　方勵之、李淑嫻進入美國駐華大使館"避難"。

6　國務院發言人袁木在中南海舉行國內記者招待會，介紹"六四"真情。

8　中國工農紅軍長征紀念碑在四川松潘落成。

9　北京市政府、戒嚴部隊指揮部發出第十二號通告，嚴禁印刷、張貼和散發反革命暴亂的標語、傳單、大字報等宣傳品。

10　臺灣當局宣佈，海峽兩岸自動轉接電話開放，兩岸民衆可通過直撥電話聯絡。

11　新華社訊，方勵之、李淑嫻因反革命宣傳煽動罪，中國公安機關已對他們發出通緝令。

11　17歲的美國華裔選手張德培在法國網球公開賽中摘冠。

12　公安部發出《關於堅決鎮壓反革命暴亂，制止社會動亂的通告》。

14　全國人大副委員長韋國清在北京逝世，終年76歲。

14　國家旅游局發表《關於海外朋友可以正常來華旅游的公告》。

15　新華社訊，北京在發生動亂和暴亂中，經濟損失超過10億元。

16　江蘇歷時14天暴雨成災，農作物絕收182萬畝，死14人，經濟損失達10億元以上。

17　外交部發言人對英國單方面宣佈推遲中英聯合聯絡小組第十三次會議深表遺憾。

24　《人民日報》發表鄧小平《關於堅持四項基本原則，反對資產階級自由化的論述》。

30　全國各類公司的自查和重點抽查工作基本結束，抽查面佔全國公司總數的47%。

△　嚴家其、吾爾開希等逃離中國大陸。

天安門廣場武力清場

6.4　戒嚴部隊指揮部發言人稱：

從昨天開始，北京事態急轉直下，近1個多月來的動亂，已發展爲一場反革命暴亂。

6月2日，平靜了數天的天安門廣場又起波瀾。北師大中文系講師劉曉波、詞曲作家侯德健宣佈進行48至72小時的有限期絕食。約20萬人又涌until天安門廣場。"高自聯"在廣場展示他們奪得的軍用物資，並在廣播中反復播放製造和使用燃燒瓶的方法。

3日，部分學生和群衆與軍隊的衝突不斷昇級。有解放軍士兵被打死。下午，在六部口，一輛滿載槍枝彈藥的軍車被搶奪，搶奪者並將武器裝備置放車頂。武警施放了催泪彈，驅散人群，纔將軍車奪回。在建國門、西單、木樨地等路口有人攔截軍車，並投擲燃燒瓶，搶奪武器。

隨後，中央軍委命令戒嚴部隊强行開進指定區域，平息暴亂。戒嚴指揮部發出緊急通告：任何人不得阻攔解放軍執行戒嚴任務，否則後果自負。晚6時，北京電臺、電視臺反復播送市政府和戒嚴指揮部的《緊急通告》。

4日凌晨，戒嚴部隊强行突入天安門廣場。一支偵察分隊首先攻入並毀壞"高自聯"指揮部。2時許，"民主女神"像被解放軍推倒。2時半，侯德健代表學生與解放軍對話，要求撤離，戒嚴指揮部表示同意，學生和群衆開始從廣場撤退。4時30分，戒嚴部隊宣佈清場，部隊開始由北向南推進。廣場東南角有少部分人不肯離開，被强行驅逐。5時30分，清場完畢。

戒嚴部隊清理天安門廣場時並未發生大的衝突。但在木樨地、西單、南池子等路段，



戒嚴部隊進入天安門廣場。



被燃燒的軍車。

戒嚴部隊遭到了猛烈的阻擊，衝突中解放軍開了槍。

後據北京市市長陳希同向全國人大常委會作的《關於制止動亂和平息反革命暴亂的情況報告》稱：在這幾天中，被砸毀、燒毀、損壞的軍車有1000多輛、裝甲車60多輛、警車30多輛、公共汽車120多輛、其它機動車70多輛，部分武器、彈藥被搶。戒嚴部隊、武警、公安幹警6000多人負傷，死亡數十人。而暴亂中3000多名非軍人受傷，200餘人死亡，其中包括36名各校學生，15名外地人。

鄧小平論說大局



鄧小平接見戒嚴部隊軍以上幹部。

6.9 北京發生學潮之後鄧小平首次露面接見戒嚴部隊軍以上幹部，並發表講話。

他說，這場風波的到來是不以人們的意志爲轉移的。極少數人先是搞動亂，後來進一步發展到反革命暴亂。他們的目的就是要打倒共產黨，推翻社會主義制度，顛覆中華人民共和國，建立一個資產階級共和國。在平息這場反革命暴亂中，人民解放軍、武警和公安幹警表現了很高的覺悟，經受了考驗。

鄧小平說，這次事件促使我們很冷靜地考慮過去，也考慮一下未來。十一屆三中全會以來制訂的路綫、方針、政策是正確的，一個中心、兩個基本點，即堅持四項基本原則，又實行改革開放，都是對的，要堅定不移地幹下去。

錢學森獲"國際小羅克韋爾"獎章

6.29 在美國紐約召開的1989年度國際技術與工程交流大會上，中國的錢學森博士被宣佈爲"國際小羅克韋爾獎章"獲得者之一，並同時被載入《世界級科技與工程名人錄》。

"國際小羅克韋爾"爲1982年由國際理工研究所設立，是現代世界理工界最高榮譽獎。至今爲止，包括中國在內，世界上祇有7個國家的16名科學家獲此殊榮。

上海有好水

本月 上海地質礦産局宣佈新發現：上海地區每年可供開採的礦泉水和優質地下水有1億噸左右。

這個大型飲用天然礦泉水資源蘊藏於中山西路至北新涇一帶地下的隱伏白雲岩體內。這些地下水含有16種人體必要元素，其中10種是人體營養必需的微量元素。

第一鉭鈮礦建成

本月 在世界上名列前茅的中國最大的江西宜春鉭鈮礦生產基地全面建成。

該礦日採選能力可達到1500噸，比聞名於世的加拿大伯尼克湖鉭礦多出670噸。鉭鈮經過提煉，是航天、航空、導彈工業的重要材料。

已探明該礦鉭、鈮儲量分別佔全國的44.3%和14.5%。



李瑞環、姚依林、李鵬、江澤民、喬石、宋平（右起）。

中共最高層人事變動

6.23 中國共產黨十三屆四中全會在北京舉行。爲期2天的全會討論了全國的政治形勢，認定極少數人利用學潮，在北京和一些地方掀起一場有計劃、有組織、有預謀的政治動亂，進而在北京發展成爲反革命暴亂。全會指出，黨中央的決策和採取的措施，都是必要的和正確的。

會議結論稱，趙紫陽在這場鬥爭中犯了支持動亂和分裂黨的錯誤，在擔任黨和國家重要領導職務期間，雖然做了一些有益的工作，但是在指導思想和實際工作中也有明顯失誤。故決定撤銷他的中央委員會總書記、中央政治局常委、中央政治局委員、中央委員和中央軍委第一副主席的職務，對其問題繼續進行審查。

全會選舉江澤民爲中央委員會總書記；增選江澤民、宋平、李瑞環爲中央政治局常委；增補李瑞環、丁關根爲中央書記處書記；免去胡啓立中央政治局常委、中央政治局委員、中央書記處書記的職務，免去芮杏文、閻明復中央書記處書記的職務。

全國通緝學潮主要人物

6.13 公安部向各省、自治區、直轄市公安廳、局、鐵道、交通、民航公安局轉發北京市公安局對動亂組織者和策劃者的通緝令。

通緝令說，非法組織"北京市高校學生自治聯合會"（"高自聯"）在北京煽動、組織反革命暴亂，現決定對其在逃的頭頭和骨幹分子王丹等21人實施通緝。

列入通緝名單的有：王丹、吾爾開希、劉剛、柴玲、周鋒鎖、翟偉民、梁擎暾、王正雲、鄭旭光、馬少方、楊濤、王治新、封從德、王超華、王有才、張志清、張伯笠、李錄、張銘、熊煒、熊焱。

6月14日，公安部又轉發北京市公安局通緝令，通緝北京"工人自治聯合會"頭頭和骨幹韓東方、賀力力、劉强3人。

同一天，在中央電視臺播出北京市公安局通緝令後不久，"高自聯"頭目中的周鋒鎖和熊焱，即分別在西安和北京被捕。

被通緝的"高自聯"骨幹人物之一熊煒，於14日向公安機關投案。

1989·7

1 中國標準刊號經國家技術監督局批準，自即日起實行。

4 從6月27日至本日，湖南發生洪災，共淹沒農作物285萬畝，造成19人死亡。

5 中國建造的第一臺高能加速器——北京正負電子對撞機通過鑒定。

6 七屆全國人大常委會第八次會議通過了《關於制止動亂和平息反革命暴亂的決議》，撤銷了趙紫陽國家中央軍委副主席的職務。

8 外交部發言人表示，中國政府不允許利用香港作顛覆中央人民政府的基地。

11 臺灣《自立晚報》記者黃德北因涉嫌協助學潮骨幹出逃，被北京市國家安全局拘留並押解出境。

11 臺灣《自立晚報》記者徐璐因擅自採訪和參與策劃被通緝人員外逃，被北京市國家安全局限令48小時內離境。

12 首次大規模的國際旅游研討會在北京舉行，29個國家、地區的旅行社代表出席。

12 四川重慶、達縣等地連降暴雨，造成814人死亡，損失糧食6.5億公斤。

13 外交部就逃亡海外的吾爾開希和嚴家其在法國進行反對中國政府活動一事，向法國駐華大使館提出交涉。

14 首屆北京國際博覽會開幕。

14 全國人大常委會委員長會議決定，全國人大常委會在北京人民大會堂南門挂牌辦公。

14 新華社香港分社停止留用《文匯報》社長李子誦。

17 大型彩色寬銀幕故事片《百色起義》在京首映。

20 全國人大外事委員會就美國國會衆議院和參議院分别於6月29日、7月14日通過關於制裁中國的修正案一事發表聲明，表示强烈抗議。

22 暴雨、山洪引發的泥石流襲擊北京密雲縣，造成18人喪生。

31 中國文聯主席周揚在北京逝世，終年81歲。

△ 各地災害頻頻：浙江暴雨成災，130萬畝農田被淹；河北遭受嚴重洪災，400多萬畝農作物受淹，75人死亡；吉林一場洪災使60多人死亡。

全面否定《河殤》

7.19 《人民日報》發表署名“易家言”的文章《〈河殤〉宣揚了什么?》。

該文認爲，《河殤》全盤否定中華民族的文化傳統，唱的是中華民族的葬歌；用唯心史觀、地理環境決定論和中國人天生愚劣等觀點來解釋中國歷史；對黄河、長城這些中華民族的象徵，不加任何分析地進行嘲諷、挖苦和否定；對歷史上爭取祖國統一的努力，採取懷疑甚至嘲諷的態度；歪曲中國歷史，把文化大革命同國内革命戰爭、抗日戰爭、解放戰爭相提並論。

公佈森林資源

本月 林業部公佈經國務院批準的全國第三次森林資源清查結果。

結果顯示，中國大陸現有森林面積12465萬公頃，森林覆蓋率由過去的12％增加到12.98％，森林面積下降趨勢得以扭轉；活立木和森林蓄積量分别爲105.72和91.41億立方米，但用材中成熟林和過熟林的可採資源卻瀕於枯竭，其14至15億立方米的蓄積量衹夠再採伐7至8年。

北京興辦禮儀學校

7.31 由李樺創辦的北京禮儀學校成立。這是中國第一所禮儀學校。

80年代末，在中國公共關繫公司培訓部就職的李樺，鑒於中國女性嚴重缺乏系統的禮儀素養而創辦了北京禮儀學校。該校設立了高級文秘、國際禮賓等1年制專業，開辦了服裝禮儀、儀容禮儀、接待禮儀、民俗禮儀4個夜校短期班，編寫了《禮儀手册》、《服飾禮儀》、《儀態禮儀》等書籍，開設有美學原理等20門課程。



7.10 四川華鎣市溪口鎮發生滑坡泥石流，221人遇難。圖為殘存的房屋。



本月 香港勞工團體多次游行，反對輸入外地勞工。

“美國之音”記者被逐離境

7.8 “美國之音”記者賀樸勤因違反中國有關規定和戒嚴令，被令在7月11日24時前離開中國。賀樸勤持旅游簽證臨時來華旅游，未經許可，即在中國進行了頻繁的新聞報道活動。

北京公安局外管處負責人本日召見了賀樸勤，對他作了譴責，並宣佈將其逐出中國。

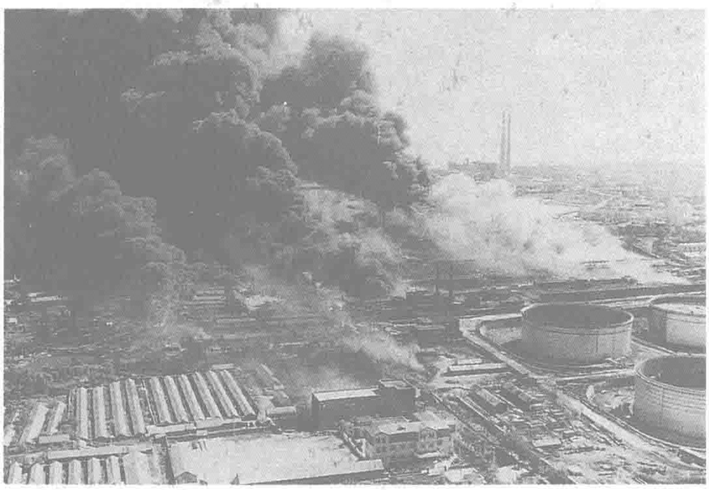
“美國之音”被指在北京發生政治風波和暴亂期間，捏造事實，編織謊言，通過對華廣播造謠惑衆。

臺灣“股民”300萬

7.21 臺北居民李秀玲前往永利證券公司開户，她驚喜地被告知，她是臺灣第三百萬個“股民”。至此，每100個臺灣人中，就有15個參與股票買賣。

臺灣股票交易始於1962年2月，當時參與買賣的也僅有15萬人。1985年，“股民”發展至30萬人。1986年上半年起，股市風生水起，指數從600點暴漲至近萬點，日平均成交額從7億元增長至600多億元。本月8日，股市成交總額令人乍舌地突破新臺幣10兆元，躍上世界第三位。

雷擊黃島油庫 大火連綿不熄



黄島油庫大火整整燃燒了4天。

8.12　10時5分，距青島7公里多的黃島油港油庫末站5號油罐，因遭雷擊，爆炸起火。至14時40分，另外4個油罐也相繼爆炸起火。

從各地調集而至的救火人員與烈火奮戰了4天4夜，至16日18時，纔將殘火完全撲滅。13日上午，國務院總理李鵬曾到現場。

黃島油港是勝利油田原油外運的主要港口。這場火災使5個油罐報廢，4萬噸原油燃燒，74人受傷，19人死亡，直接損失1401萬元。

公佈對"五大公司"的審計結果

8.15　國家審計署審計長呂培儉正式公佈了對"五大公司"的審計結果。審計署決定對5家公司共沒收非法所得、處以罰款和令其補交稅金5133萬元。現已收繳入庫的有3600多萬元。

對中國康華發展總公司、中國國際信托投資公司、光大實業公司、中國工商經濟開發公司和中國農村信托投資公司的審計，是從1988年10月下旬開始的。審計署直接審計了5家總公司和所屬的52家子公司，授權駐各地派出機構和地方審計機關審計了22個子公司，共79個單位。

審計結果表明，5家公司成立以來，業務發展較快，在利用外資、引進技術設備、對外貿易、發展經濟等方面，程度不同地起了積極作用。但在經營活動中5家公司均存在不少違反行政法規的問題。



8.8　天津經濟技術開發區土地局向美國MGM公司出讓面積為5.3平方公里的土地權。圖為中美雙方在合同上簽字。



各地封查非法出版物。

全國再次"掃黃"

8.24　中共中央政治局常委李瑞環在中共中央、國務院召開的全國整頓清理書報刊和音像市場電話會議上說，中共下決心一手抓"掃黃"，一手抓繁榮文藝。

李瑞環表示，這次整頓清理書報刊和音像市場，必須查禁宣揚資產階級自由化的反動政治書籍，但目前的重點應該放在"掃黃"，即清查和取締各種宣傳淫穢、色情、暴力和封建迷信的出版物和音像製品。應該把"掃黃"看作是反對資產階級自由化鬥爭的重要的組成部分。

1989·8

1　中國技術標準史上第一套管理技術標準——《質量管理和質量保證》系列國家標準自即日起實施。

2　中國南沙群島永暑、赤瓜、華陽、南薰、渚碧、東門等6礁的主權石碑全部落成。

2　歐洲共同體委員會為中國四川水災災民提供50萬歐洲貨幣單位（約合55萬美元）的緊急援助。

3　拉薩市公開宣判3月5日騷亂的10名犯罪人員。

6　中共中央決定，朱鎔基任中共上海市委書記。

10　潛逃出境的重大經濟案犯張振忠（涉嫌詐騙240萬元）從菲律賓押回歸案。

12　澳門發現首例愛滋病患者，該患者為法籍男子。

12　深圳建成世界最大微縮景區——"錦綉中華"，預計於9月下旬對外開放。

15　最高人民法院、最高人民檢察院發佈通告，要求經濟犯罪分子限期自首。

15　中國第一頭"試管牛"在內蒙古大學實驗動物研究中心誕生，這頭雄性小牛出生時重30公斤。

15　江西民航1架安24客機在上海虹橋機場起飛時墜入河中，機上40人僅有6人生還。

16　臺灣國民黨大陸工作指導小組決定開放大陸傑出人士赴臺灣參加國際學術會議。

18　新華社訊，原由中共中央黨校主辦的《求是》雜誌改由中共中央主辦。

18　由全國80多萬人參加、歷時兩年的全國工業污染資源調查通過國家級鑒定，廣東、四川、遼寧、雲南、浙江等17省區被確定為主要工業污染區。

22　全國整頓清理文化市場工作會議在京舉行。

26　中國大陸首例3胞胎試管嬰兒在北京醫科大學第三醫院誕生。

27　六屆全國政協副主席包爾漢在北京逝世。

29　國務院聯合清理拖欠稅款領導小組在北京成立，財政部部長王丙乾任組長。

30　中國奧委會主席何振梁當選為國際奧委會副主席。

△　嚴家其、包遵信、萬潤南被開除公職和中共黨籍。

1989·9

2　林彪集團成員之一陳伯達病逝，終年85歲。

4　七屆全國人大常委會決定免去王蒙文化部部長職務，由賀敬之任文化部副部長、代理部長。

4　鄧小平致信中共中央政治局，提出辭去中共中央軍委主席職務。

5　《人民日報》發表署名文章《精心策劃的一場騙局——胡耀邦追悼會前後紀實》。

6　解放軍飛行員蔣文浩駕殲6型戰鬥機飛抵金門。

8　公安部發出通告，居民身份證使用查驗制度自9月15日起在全國實施。

10　方勵之獲北歐報界頒贈本年度和平獎。

15　第二屆中國藝術節在北京開幕。本屆藝術節於次月5日結束。

15　《人民日報》報道，中國40年來造林5億畝，人工森林面積居世界第一。

17　郵電部要求臺灣當局停止利用通郵通電作敵對宣傳。

18　北京廣播學院教師蘇曉康，因參與動亂被開除公職和黨籍。

19　鄧小平在會見外賓時表示，中國不怕制裁。

20　衛生部決定從1989年起每年的9月20日為中國"愛牙日"。本年"愛牙日"的主題為"刷牙和口腔衛生"。

20　中國駐法國使館商務處1輛停放在門口的汽車被炸，中國使館向法國外交部提出交涉。

21　首屆中國電影節在北京舉行。

23　新華社訊，中國煤炭博物館在山西太原市建成。

25　外交部強烈抗議法國政府允許"民主中國陣綫"在巴黎召開成立大會。

26　首屆孔子文化節在孔丘的故鄉山東曲阜舉行。

26　國務院公佈《環境噪音污染防治條例》，自12月1日起施行。

27　《中國海洋報》在北京創刊。

28　外交部發表聲明，強烈譴責越南當局非法侵佔中國南沙群島部分島礁。

△　在江西省新幹縣大洋洲發現商代吳城文化遺址。

"民陣"在巴黎成立

9.21　"六四"事件後出逃中國流亡西方的持不同政見者們聚集於巴黎，宣佈成立"民主中國陣綫"，並通過該組織的章程及決定領導人選。

參加此次會議的代表共有150多人，除流亡或留學於西方的大陸人士之外，臺港地區亦有人專程與會。嚴家其、劉賓雁、陳一諮、萬潤南、蘇曉康等著名人物出席了會議。

"民陣"的《宣言》自稱是一支獨立政治力量，將以結束中國大陸的一黨專政、發展市場經濟等為行動目標。



"民主中國陣綫"成立會場。

向渤海要煤

本月　中國開始在山東龍口市西部約3公里的渤海淺海上，進行海底煤炭勘探。

有關資料表明，龍口煤炭資源豐富，地礦部門曾於六十年代在該處陸岸發現煤礦，促使其建成山東半島重要產煤基地。隨着鑽井平臺的鑽頭徐徐鑽進渤海海底，中國無海底煤炭的歷史即將結束。

水陸空客運大提價

9.5　中國大陸的鐵路、水路和航空客運票價同時大幅度上漲。

其中，鐵路客票的平均漲幅為112%，中央直屬的輪船公司客運提價率為96%，民航國內航綫旅客票平均上漲77%。

據稱，此次提價是為了扭轉客運長期虧損局面，增加交通運輸能力，緩解坐車難等。



9.15　臺灣導演侯孝賢執導的《悲情城市》，奪得本年度威尼斯電影節最佳影片金獅獎。該片創作、製作嚴謹，故事涉及1947年臺灣"二二八"事件。圖為該片宣傳畫。

梁湘被撤職

9.14　監察部負責人在新聞發布會上宣佈，中共中央、國務院最近作出決定，撤銷梁湘中共海南省委副書記、省委常委、委員和海南省省長的職務，並對他進行審查。

據監察部門調查，梁湘在海南工作期間犯有嚴重的以權謀私錯誤：縱容家人倒賣房產；違背省政府有關審批進口汽車的規定，親自批準某公司進口1批汽車，他兒子借機勒索巨款；利用職權為尚未在海南落户的另一個兒子辦理從海南去香港定居的手續；違反財經紀律，用公款為自己製裝、支付宴請費等等。

中共黨員重新登記

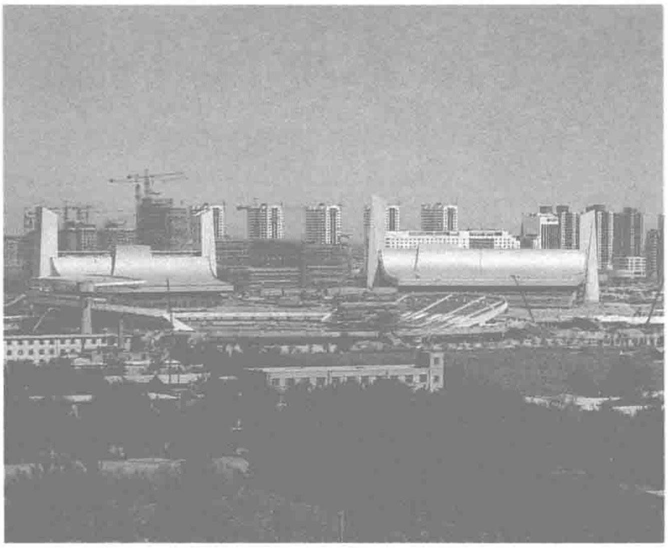
9.7　中共中央轉發中央組織部《關於在部分單位進行黨員重新登記工作的意見》。

該文件稱：在平息了反革命暴亂後，通過清查、清理和黨員登記，堅決清除黨內敵對分子、反黨分子，消除政治隱患，保持黨的純潔性和先進性，是加强黨的建設的一項重要措施。重新進行黨員登記的範圍是：1. 中央和各省、市、自治區機關的黨員。2. 省、市、自治區認定的發生動亂的大中城市的機關和大專院校的黨員。3. 在發生動亂的大中城市中，由市委認定有清查、清理任務的單位的黨員。

1989·10

市場顯見疲軟

10.26 新華社報道，國務院發展研究中心的負責人日前承認，國內市場呈現出疲軟狀態。他說，前幾年市場供應一直相當緊張，今年卻發生了新變化：高檔消費品由"熱"趨"冷"，生活必需品由"旺"趨"平"，一般日用消費品由"俏"趨"滯"。1至9月社會商品零售額爲6073億元，名義上比去年同期增長12.3%，但扣除漲價因素實際卻下降8.2%。第四季度預期亦難有大的起色，全年商品銷售將是負增長。這種情況祇有1961、1962和1968年發生過。



本月 北京國家奧林匹克體育館及其他為1990年9月在北京舉行的第十一屆亞運會準備的設施均在緊張施工。

諾貝爾和平獎授予達賴喇嘛

10.5 挪威諾貝爾獎委員會決定將1989年度諾貝爾和平獎授予達賴喇嘛。

7日，中國外交部發言人說，達賴自1959年發動叛亂、流亡印度後，一直從事分裂祖國的活動，煽動西藏獨立，並於1963年公佈所謂"西藏憲法"。將諾貝爾和平獎授予達賴，是對西藏分裂主義分子的公然支持，是對中國內政的粗暴干涉。



達賴喇嘛。



本月 英國王儲查爾斯和儲妃戴安娜訪問香港。

建立教育督導制

本月 國家教委派出督導組，對各地中小學教育的管理，進行大規模督導檢查。

教育督導制的功能是，監督和評估各級學校、教育行政部門對教育方針、政策、法律的執行情況和質量。

共和國成立後，教育部設有視導司。1952年，該司撤銷，視導任務劃歸教育部各司，該制度逐漸名存實亡。

1980年後，一些市、區開始恢復教育視導工作。1986年9月，教育部設立督導司，標志着中國的教育督導制度開始恢復。

"楊洋風波"平息

10.3 滯留香港未歸的大陸運動員楊洋獲準離開香港前往美國，"楊洋風波"始告平息。

楊係北京游泳運動員，3個月前到港探親。探親期滿後，楊拒絕返大陸，自稱是反共組織"民聯"的秘密成員，要求港府庇護，遭拒絕後因非法逗留被拘。在港府即將其遞解出境之際，經美國與臺灣有關方面活動，港府改同意其赴美。

4 《人民日報》報道，我國現有專業技術人員2182萬人，其中有高級職稱的約80萬人，有中級職稱的100萬人。

6 國家外匯管理局公佈1985年至1988年末全國外債餘額，1985年末為158億美元，到1988年末全國外債餘額已達400億美元。

7 新華社訊，南京紫金山天文臺發現的新小行星中，有3顆被國際天文機構分別正式命名為"廣州"、"佛山"、"海南"。

8 全國"老有所為精英獎"、"敬老好兒女金榜獎"表彰大會在京召開。

9 《中國電影周報》評選出建國40年來的十大電影明星：趙丹、白楊、崔嵬、孫道臨、于藍、王心剛、謝芳、劉曉慶、潘虹、姜文。

9 中國水稻研究所在杭州成立。

11 "全國十佳少先隊員"評選活動在北京揭曉，賴寧等榮獲該稱號。

12 國務院撥款3500萬元維修拉薩布達拉宮。

15 著名地理學家侯仁之研究發現，北京建城始於周武王11年，至今已有3034年。

18 山西大同與河北陽原之間地區發生5.7級地震。

19 山西大同與河北陽原發生第二次地震，甘肅與新疆交界處發生6級地震。

22 葉劍英紀念館在其故鄉廣東梅縣雁洋鎮雁上村揭幕。

23 《人民日報》報道，中國航空博物館在北京昌平縣落成，佔地4.8萬平方米，收存70多種型號140多架飛機等。

25 國務院發佈《社會團體登記管理條例》，自即日起施行。

30 共青團中央、中國少年發展基金會宣佈，通過社會集資建立中國第一個救助貧困地區失學少年基金，並命名為"希望工程"。

31 江澤民、鄧小平分別會見美國前總統尼克松。

31 七屆全國人大通過《中華人民共和國集會游行示威法》，自即日起施行。

△ 40年來首部經臺灣當局"新聞局"批準的大陸音樂製品《黃河大合唱》在臺灣公開發行。

1989·11

1　北京天安門廣場由武警部隊接替戒嚴部隊執勤。
4　中國宣佈沿海開放城市、經濟特區的外商投資企業已達 9200 家。
5　朝鮮勞動黨中央總書記、國家主席金日成對中國進行非正式訪問。
6　首屆“國際科學與和平周”活動在北京舉行。
9　中共中央決定：江澤民任中央軍委主席，楊尚昆任第一副主席，劉華清任副主席，楊白冰任秘書長。
10　新華社訊，到最高人民法院和最高人民檢察院的《通知》規定期限 10 月 31 日為止，全國共有 36171 名犯罪人員投案自首，涉及款項達 3.5 億元。
11　中國第一座 5 兆瓦低溫核供熱試驗反應堆在清華大學啓動運行。
12　中國著名橋梁專家、六屆全國政協副主席茅以升病逝，終年 94 歲。
13　國務院召開會議部署在全國範圍内開展掃除賣淫嫖娼等“六害”。
15　新華社訊，全國有 13 個省市設立出版科技專著基金會。
16　經全國清理整頓公司領導小組審查批準，中央國家機關首批撤銷公司為1016 個。
17　《人民日報》發表北京大學校長吳樹青的文章《改革開放必須堅持社會主義方向》。
20　四川重慶分别發生 5.2 級和 5.4 級地震，死 4 人。
22　新華社訊，中國將派遣 5 名軍事觀察員參加聯合國維持中東和平行動。
23　新華社訊，我國鈦儲量居世界第一位，年產量超過 1000 噸，也居世界前列。
24　外交部就美國國會通過“1989 年緊急放寬中國移民法案”一事向美方交涉，要求美國政府立即採取行動加以制止。
28　臺灣股市以創紀錄的下跌 500 點長黑收盤，投資股票者大嘩。
29　新華社訊，經中央軍委確定，毛澤東、周恩來等 33 人被冠以“軍事家”評語載入《中國大百科全書·軍事卷》。
△　第四屆全國發明展推出千餘項新成果。

鄧小平辭去最高軍職

11.9　爲期 4 天的中共十三屆五中全會閉幕。會議同意鄧小平關於辭去中共中央軍事委員會主席的請求。

鄧小平 9 月 4 日寫信給政治局，提出辭去軍委主席一職。

鄧小平表示：“以江澤民同志爲首的領導核心，現已卓有成效地開展工作，經過慎重考慮，我想趁自己身體還健康的時候辭去現任職務，實現夙願。”

9 日，鄧小平在會見五中全會的與會者時，感謝大家對他的理解和支持。13 日，他在會見外賓 時表示，他將百分之百地退下來，要讓黨、政、軍領導放手工作。



軍委主席的職位交給了江澤民。

秦皇島名冠全球

本月　大同至秦皇島運煤專用電氣化鐵路配套項目——秦皇島港煤碼頭三期工程完工，碼頭投入使用。

秦皇島港現有煤炭、原油、雜貨和散糧碼頭 10 座，泊位 25 個。該工程的峻工，使秦皇島港年吞吐能力達到 7500 萬噸，由中國第一大能源輸出港躍爲世界最大的能源輸出港。

“濟公”打贏官司

11.17　“濟公”游本昌打贏了一場名譽官司。

去年 6 月，上海《每週廣播電視》報發表署名文章，將游本昌與《濟公》系列劇組之間就進度安排產生的矛盾解釋爲游本人“漫天要價”，要求簽訂“立體合同”。游隨後向中級法院起訴。

經審理，法院確認被告侵犯了游的名譽，責成其賠償 2000 元，並在報紙上向游本昌道歉。

興奮劑測驗過關

11.9　中國興奮劑檢測實驗室獲國際奧運會驗收。

本日，國際奧委會醫委會興奮劑專家克勞斯尼澤爾博士專程來華驗收中國興奮劑檢測實驗室。中國第一批興奮劑檢測人員對國際奧委會從西德空運來的 10 瓶尿樣進行了 22 小時的檢測，所得結果準確無誤，順利通過驗收。

“引黄濟青”告成

11.16　“引黄濟青”工程最後一道泵站開機提閘，黄河水以單機每秒 6 立方米的流量涌入青島棘紅灘水庫。至此，全長 252.5 公里，流經山東 4 個地區 10 個縣市的“引黄濟青”工程宣告全綫試通水成功。此後，每天將有 30 萬立方米的黄河水供應青島。

青島缺水嚴重，市内地下水趨於枯竭，主要水源地的嶗山水庫的蓄水已接近死水位。爲了解救乾渴的青島，國家決定修建浩大的“引黄濟青”工程，於 1986 年 4 月 15 日動工。

臺島競選爭戰猶酣

本月　臺灣舉行解除“戒嚴”後的首次大選，這次大選包含 3 項内容：增選“立法委員”、選舉省市議員和縣市長。

爲確保優勢，國民黨請來美國的競選專家，不擇手段開發票源，組織紅藝人助選，還專門編輯《民進黨暴力檔案》，提醒選民不能讓“打架黨”執政。

競選中，國民黨、民進黨與其他參選者爲達目的，不惜一切，行爲千奇百怪，以錢買票，請吃拉票，跪拜求票，運用色情招徠選民之類的事屢見不鮮，暴力事件多次發生。



裸星許曉丹赤身上陣爲“工黨”競選。

“毛澤東熱”在昇溫

本月 由權延赤《走下神壇的毛澤東》一書出版而引發的、全國性的“毛澤東熱”，正在昇溫。大批關於毛澤東個人生活及其家庭的紀實作品，成爲風靡一時的暢銷書。

《毛澤東詩詞》在書市上賣得洛陽紙貴，《毛澤東詩詞歌曲欣賞》盒帶，一上市就供不應求。《東方紅》、《大海航行靠舵手》、《太陽最紅，毛主席最親》在演唱會和歌舞廳，成爲新流行曲。

毛澤東的畫像極爲普遍地出現在各種汽車的駕駛室中。



12.27 著名畫家劉海粟抵達臺北訪問，他將為下月舉行的“上海美專師生展”揭幕。

圖為90多歲的海粟大師在野外作畫。

臺灣舉行解嚴後首次大選

12.2 臺灣解除戒嚴、開放黨禁後首次“立法委員”增額選舉、省、市“議員”選舉和21個“縣長”、“市長”選舉揭曉。執政黨國民黨在大選中的總得票率不足六成。

本次大選，共計有17個政黨的724位候選人參加。這些參選者莫不各出奇招，使大選變得熱鬧非凡。

在101席增額“立法委員”中，國民黨獲72席，民進黨獲21席。171席省、市“議員”，則由國民黨獲得101席，民進黨獲38席。民進黨黨員奪得了6個“縣長”、“市長”職位，國民黨黨員得到14個，1個由無黨籍人士獲得。

在臺北市四周的臺北縣，40年來一直由國民黨人任“縣長”，但該職位現已落人民進黨籍的尤清手中。臺北縣被國民黨視爲本次大選最重要的“失地”。



12.5 中國山水畫大師李可染在北京去世，終年82歲。李可染為國畫藝術注入山水靈氣，被尊為一代宗師。



警惕愛滋病宣傳畫。

敲響性病的警鐘

12.1 今日是聯合國衛生組織確定的“世界愛滋病日”。在北京舉行的1個專題報告會透露：至本年底，我國已發現32例愛滋病病毒感染者。

報告會還透露：從80年代初至本年6月底，全國累計報告性病數爲204077例，患者遍布全國30個省、市、自治區。本年上半年的發病率竟比去年同期增長105.16%。

性病50年代在我國已宣告絕迹，但到80年代，由於賣淫嫖娼活動再度暗流泛起，性病不僅死灰復燃，其患病人數上昇之勢更令人震驚。

2 新華社訊，國產B超在新近世界銀行舉行的國際招標中戰勝英美日等國而奪魁。

4 《經濟日報》報道，中國鷄蛋年生產量已達600多萬噸，居世界第一。

5 中國西北航空公司和中國民航西北管理局在西安成立。

7 全國首屆“優秀教育世家”評選活動在廣州結束，廣東苗理正、北京孟雁君等20戶教師家庭當選。

8 澳門國際機場舉行開工典禮。

9 美國總統特使、總統國家安全事務助理布倫特·斯考克羅夫特訪問中國。

9 新華社訊，中國第一張《穩定原子核圖》已由王昱應、任永亨繪制成功並出版。

12 港英政府開始對越南難民執行當然遣返政策，首批51名越南難民被送返越南河內。

14 中國石油天然氣總公司被查出“小金庫”款額達700多萬元。

16 經中國人民銀行授權，國家外匯管理局決定自即日起，將人民幣匯率下調21.2%。

16 海峽兩岸經貿協調會（大陸方面）和海峽兩岸商務協調會（臺灣方面）在香港舉行第一次委員會議。

16 1架從北京經上海飛往美國的中國國際航空公司客機被劫持到日本，劫機者張振海被制服，飛機和旅客均安全。

16 新華社訊，至今年11月底，北京市個體工商戶已達12萬多戶，比去年底增加1.7萬戶。

18 國家主席楊尚昆訪問埃及、阿聯酋、科威特和阿曼。

19 國家技術獎勵大會在北京舉行，777個項目獲獎。

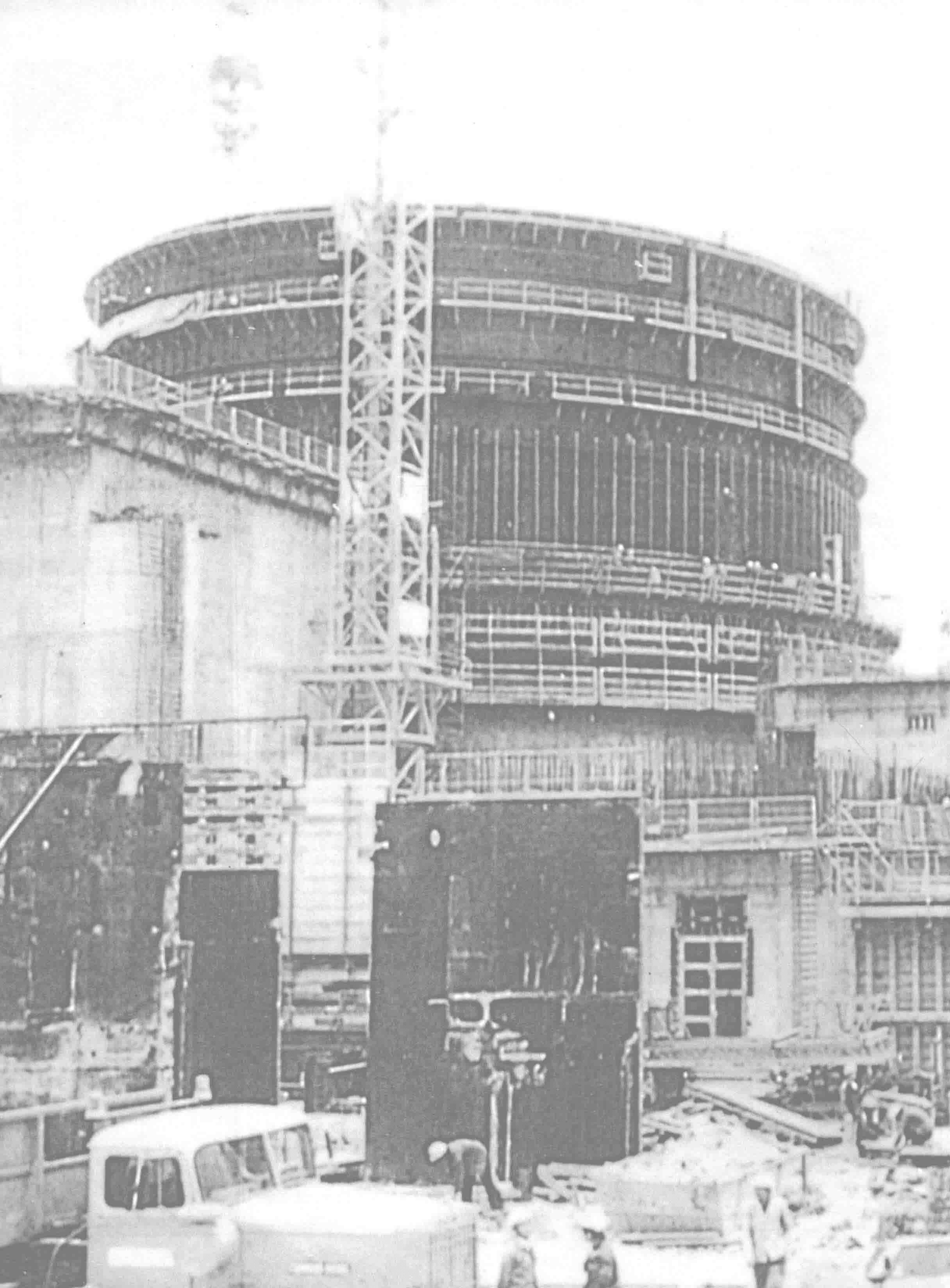
21 英國政府宣佈發護照給5萬個香港家庭或22.5萬名香港人。

22 國家技術監督局發佈實施《社會保障號碼》和《全國企業、事業單位和社會團體代碼》。

26 《中華人民共和國環境保護法》公佈施行。

26 《中華人民共和國城市居民委員會組織法》公佈，自1990年1月1日起施行。

26 《中華人民共和國城市規劃法》公佈，自1990年4月1日起施行。



1990—1999



1990·1

1　新華社報道，遼河油田新近發現一批大面積的儲油塊，新探明原油儲量達數十億噸。

2　《人民日報》報道，廣東省上年全省工業總產值首次突破千億元。

3　北京棋院對外開放，接待社會上的業餘圍棋愛好者。

3　外交部發言人稱，方勵之、李淑嫻觸犯了中國刑律，美國駐華使館庇護他們是對中國內政的干涉。

4　《中華人民共和國城市規劃法》公佈。

5　《中華人民共和國環境保護法》公佈。

5　新華社報道，國務院辦公廳要求撤銷各級政府駐外辦事處和經濟合作辦公室所辦公司。

5　新華社報道，《周恩來年譜》出版。

6　首次全國國有資產管理工作會議在北京召開。

7　上海圓明講堂舉行玉佛開光、佛殿落成盛大法會。

7　公安部出入境管理局宣佈吊銷嚴家其、萬潤南、陳一諮持有的中華人民共和國護照。

7　北京市公安局宣佈，"民主中國陣綫"為反動組織。

8　新華社報道，在山西發現1部全國目前僅有的民間佛教大藏經及部分原刻雕版。

10　國家統計局公佈，1989年全國鄉及鄉以上工業企業共完成產值12955億元。

17　《中共中央關於進一步治理整頓和深化改革的決定》公佈。

17　新華社訊，全國清理整頓公司中，共撤銷中央國家機關所屬公司2651個。

21　中國長城工業公司在為發射第三顆阿拉伯衛星的競爭中奪標。

24　國家統計局發表數字，1989年國民生產總值為15097億元，國民收入為13228億元。

25　財政部部長王丙乾宣佈：1989年國內財政收入為2810億元，完成預算任務的104.4%。

25　《人民檢察院直接受理的侵犯公民民主權利、人身權利和瀆職案件立案標準的規定》公佈。

30　新華社報道，柴達木盆地的昆特依，新近發現1個超大型鉀礦田，總儲量達900億噸。



戒嚴部隊撤離天安門廣場。

北京部分地區戒嚴令解除

1.10　國務院總理李鵬簽署命令：

"鑒於平息在北京發生的動亂和反革命暴亂以來，首都和全國局勢穩定，社會秩序恢復正常，在北京市部分地區實行戒嚴的任務已勝利完成，根據中華人民共和國憲法第89條第16項的規定，國務院決定：自1990年1月11日起，解除在北京部分地區的戒嚴。"

北京市人民政府根據這個命令，解除了在北京市東城區、西城區、崇文區、宣武區、石景山區、海淀區、豐臺區和朝陽區的戒嚴。



1.5　京劇大師張君秋（右一）被美國美華藝術協會和紐約林肯藝術中心授予"終生藝術成就獎"。圖為他為藝術界朋友簽名。

"陳嘉庚獎"頒發

1.5　1989年度的"陳嘉庚科學獎"在北京科學會堂舉行，中國科學院院長周光如主持頒獎。

宋鴻釗、吳葆楨、王元蕁的"根治絨癌"、鄒承魯的"蛋白質功能基因的修飾與其生物活性之間的定量關繫"、劉東生、孫鴻烈的"青藏高原隆起及其對自然環境和人類活動影響的綜合研究"等3項達到世界一流水平的科學研究成果，獲得該年度陳嘉庚科學獎。

諾貝爾獎獲得者、美籍華裔科學家楊振寧專程從美飛來參加頒獎大會。

確定首批一級企業

1.12　國務院企業管理委員會宣佈，批準45個經連續2年考核的企業爲首批國家一級企業。

國家一級企業的標準是：主要產品質量達到國際70年代末、80年代初水平，有的已達到國際先進水平；其經濟效益處於國內同行業領先地位；其企業管理、技術進步和內部配套改革也取得突出成效。

王永慶赴大陸考察

1.25　臺灣著名企業家、臺塑關繫企業董事長王永慶在美國承認，他於本月中旬曾赴中國大陸廈門、廣州、深圳等地考察投資環境，並曾會晤福建、廣東兩省省長等官員。

前一日，福建省省長王兆國亦披露了這一消息。

福建省對王永慶的來訪非常重視，表示願以承租方式，提供土地讓臺塑在大陸建廠，並將給予各種優惠。

王永慶此行對臺灣工商界和當局都帶來震動。近來，臺灣不少富商都在探索到大陸投資的可行性。

中國統一聯盟訪問團到京



江澤民會見訪問團。右為陳映真。

2.15 由臺灣中國統一聯盟主席陳映真率領的“統盟”大陸訪問團到達北京。

中國統一聯盟 1988 年 4 月在臺北成立，成員有臺灣各界人士，其中亦有國民黨、民社黨、青年黨等黨派的成員。“統盟”呼籲“終止國土分裂與民族分離的悲劇，實現祖國民主統一”。

19 日下午，“統盟”訪問團受到中共中央總書記江澤民接見。

在北京期間，訪問團到過北京大學、清華大學、中國社會科學院參觀、交流，並曾與全國政協、中共中央統戰部有關人士座談。

21 日，訪問團乘機離開北京前往西安，此後他們在西安、南京、上海等城市進行系列參觀訪問。

國民黨公開分裂

2.11 國民黨爲確定“總統”、“副總統”候選人而舉行的中央臨時全會發生激烈爭執，引致國民黨高層公開分裂爲兩派。

會上，以中央委員會秘書長宋楚瑜爲首的一派（被稱爲“主流派”）主張以起立、舉手表決方式產生“總統”、“副總統”候選人；以李煥、林洋港爲首的另一派（被稱爲“非主流派”）則要求進行無記名投票。

兩派爭執不下，衹好改變全會議程，首先就選舉方式進行表決。“主流派”以微弱優勢獲勝。

全會以起立方式推舉李登輝爲國民黨第八屆“總統”候選人，以舉手方式通過由“總統”候選人提名的“副總統”候選人李元簇。

香港基本法定草案

2.17 爲期 5 天的香港特別行政區基本法起草委員會第九次會議結束，《香港特別行政區基本法（草案）》歷經 4 年又 8 個月，終於草擬完成。

本次會議對基本法草案進行了最後的修改，並將其通過。會議決定，將該草案及其 3 個附件提交七屆人大三次會議審議。

大連塌樓事故

2.16 16 時 20 分，大連重型機器廠計量大樓四樓會議室 324 平方米頂棚突然塌落，預製板和鋼梁全部掉下，正在室內開會的 308 人被埋在裏面，當場死亡 42 人，傷 130 人。

事故發生後 10 分鐘，上千名公安幹警、消防隊員、醫務人員陸續到場，20 多家醫院投入搶救準備。4 小時內，全部傷亡人員得到妥善處置。



2.17 北京舉行首次專場搖滾音樂會。圖為女搖滾歌手肖楠在音樂會上。

1990·2

2 新華社報道，1989 年末中國大陸人口為 111910 萬人，比 1988 年增加 1577 萬人，人口自然增長率為 14.33‰。

2 國家統計局發佈的數字表明，我國全民所有制企業職工達到 1.01 億人。

3 全國人大外事委員會發表聲明，抗議美國國會重新通過制裁中國的修正案。

4 外交部負責人召見捷克斯洛伐克大使，抗議捷邀請達賴喇嘛前往訪問。

4 中國成功發射第五顆實用通信衛星。

7 國家衛生部公佈，中國累計報告的愛滋病病毒感染者已有 194 例。

7 《中共中央關於堅持和完善中國共產黨領導下的多黨合作和政治協商制度的意見》發表。

8 九三學社名譽主席許德珩在北京去世，享年 100 歲。

8 全國經濟特區工作會議在深圳閉幕。

9 據統計，上海城鄉儲蓄已達 192.3 億元。

11 新華社訊，全國有 800 名中共黨外人士擔任縣以上領導職務。

11 中國選手王秀麗在世界女子速滑錦標賽上獲 1500 米速滑第一名。

11 中國汽車工業總公司成立。

12 新華社報道，1989 年中國大陸外匯調劑市場成交額為 85.66 億美元。

17 鄧小平在會見出席《香港特別行政區基本法》起草委員會第九次全體會議的委員時贊揚，他們寫出了 1 部具有歷史意義和國際意義的法律著作。

20 故事片《本命年》在西柏林國際電影節上獲銀熊獎。

21 鄧小平前往山東視察。

22 外交部就美國國務院發表的“人權報告”發表聲明，強烈抗議美國政府違背國際關係基本準則、粗暴干涉中國內政、嚴重侵犯中國主權。

24 《中華人民共和國軍事設施保護法》公佈。

△ 中國社會科學考古研究所和河北省文物研究所在河北磁縣灣漳村發掘出 1 座北朝大型壁畫墓。

1990·3

7　聯合國人權委員會否決美國等國家提出的“中國局勢”決議草案。

9　新華社報道，全國少數民族自治地方已有159個。

9　中國版權研究會在北京成立。

10　北京香山碧雲寺建成1座由漢白玉雕成的孫中山全身坐像。

11　《人民日報》報道，我國森林覆蓋率為12.89%。

14　全國銀行電話會議決定從本月21日起貸款利率下調1.26個百分點。

14　國務院決定自本月15日零時起提高鐵路和交通部直屬沿海、內河的貨物運價。同時適當調低國產彩電的特別消費稅，調整彩電出廠價。

15　最高人民檢察院向新聞界通報，在1989年立案偵查的貪污、受賄案件中，萬元以上大案共13057件，牽涉縣處級以上幹部875人，其中司局級以上幹部72人。

18《人民日報》報道，在遼寧省岫岩滿族自治縣發現1塊高5米、長7米、寬6米、重量260噸的玉石，這塊完整的岫玉，是世界上最大的玉石。

20　七屆全國人大三次會議召開。

20　公安部、鐵道部、交通部聯合召開電話會議，部署開展打擊“車匪路霸”專項鬥爭。

21　臺灣“國民大會”分別選出李登輝、李元簇為“中華民國”“總統”、“副總統”。

22　中華人民共和國政府和納米比亞共和國政府建立大使級外交關繫。

22　中國人民解放軍第一位女將軍李貞逝世。

23　江澤民邀請北京大學學生13人在中南海懷仁堂座談。

24　新華社報道，上年全國取得20278項重大科技成果，其中國家級重大成果777項。

24　新華社報道，到1989年底，中國批準外商投資企業2.2萬家。

26　國際行星組織將中國發現的國際3088號小行星命名為“錦綉中華”星。

31　新華社訊，中國專利局5年來受理國內外專利申請13萬件。

臺北學潮

3.16　10多名臺灣大學、臺灣工業技術學院學生傍晚到臺北中正紀念堂門口靜坐。次日，靜坐學生增至2000人，臺灣大學教師亦發起“民主教育週”以聲援。

18日，學生正式提出4大要求:“解散國民大會，召開國民國是會議，廢除動員戡亂時期臨時條款，提出政經改革時間表。”

19日晨，李登輝開始派人與學生接觸。21日晨，“行政院院長”李煥到場探望學生。同日，臺大2位教授成爲李登輝與學生之間的聯繫人。晚上，50名學生代表前往“總統府”與李登輝會面。李表示在目前體制下，“總統”無權解散“國民大會”和廢止臨時條款，但同意近期舉行國是會議。

22日凌晨，示威學生開始撤退，學潮平息。

3.7　中國國際針灸考試委員會在北京成立，旨在指導、監督、促進和確定全球針灸工作者的水平。

圖為銀針下的中國衆生相。







秦大河徒步橫穿南極大陸



國際科學考察隊的6位不同國籍的科學家。

3.3　由南極半島拉爾森冰架北端出發的1990年國際橫穿南極大陸考察隊，經過7個月的徒步跋涉，終於抵達終點——東南極蘇聯和平站，完成了人類歷史上首次橫穿南極的壯舉。

中國科學家秦大河與美國、蘇聯、法國、英國、日本的5名科學家組成了這支考察隊。他們克服了南極惡劣的氣候和險惡的地勢，歷盡艱險，在這塊被探險家視爲不可接近的地區留下了人類的足迹。

秦大河和隊友們採集了大量有關南極冰川、氣候、環境等方面的樣品，其中包括對南極環境變遷的研究具有極大價值的400個雪樣和100個雪冰化學採樣。

鐵道部高官受賄

3.9　監察部在北京舉行新聞發佈會，披露新近查處的鐵路系統特大受賄案的情況：

鐵道部副部長羅雲光，利用職權，收受賄賂，已被撤職，最高檢察院正對他進行立案偵查；鐵道部運輸局局長徐俊以權謀私、大量非法收受他人錢物，已被逮捕。

中國首間盲人書屋

本月　名爲“求索”的中國首家盲人書屋在大連開張。

這家書屋是由大連盲青年韓鋒興辦的。本年3月，他與盲人教師田朔瑩商量，決定自建書屋，並得到其他12名盲人的積極響應。後在當地街道辦事處的幫助下，盲人書屋順利開業。這間書店還兼有爲盲人舉辦文體活動的功能。

上海全力開發浦東

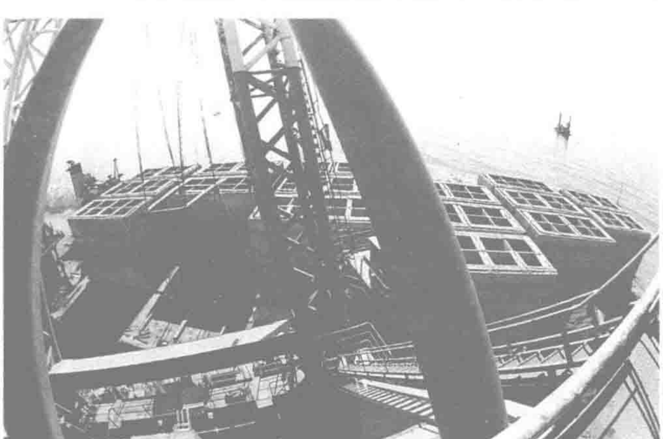
4.18 國務院總理李鵬在上海宣佈：中共中央、國務院同意上海市加快浦東地區的開發，在浦東實行經濟技術開發區和某些經濟特區的政策。

浦東是指上海黄浦以東地區，它南臨杭州灣，東北抵長江口，西靠黄浦江，總面積約2000平方公里。浦東的自然條件和地理位置使它成爲東部沿海地區極有經濟開發潛力的地區。1984年，上海市政府制訂的《上海經濟發展戰略匯報提綱》，首次提出開發浦東的問題。1988年5月，上海市政府召開"開發浦東新區國際研討會"。本年2月26日，中共上海市委、上海市政府正式向中共中央、國務院提出《關於開發浦東的請示》。

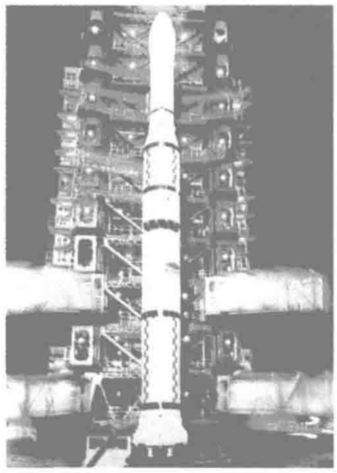
開發浦東規劃指定的控制範圍，即浦東新區範圍，面積約350平方公里。該地區已有一批大型骨幹企業和"三資"企業，且交通方便。按初步設想，浦東開發建設分3步實施，開發起步階段：進一步發展交通，爲吸引外資創造條件；重點開發階段：初步形成基礎設施比較配套的浦東新區大格局；全面建設時期：在浦東建設5個各具特色的綜合區，辟建保税區、外商投資區和出口加工區。



上海成立浦東開發辦公室。圖中舉手者為中共上海市委書記、市長朱鎔基。



本月 國家有關部門組建的大地測量隊到達南沙，進行精確定位測量。圖為南沙群島永署礁海洋觀測站在施工。



"長征3號"火箭。

"亞洲1號"昇空

4.7 21時30分，"長征3號"運載火箭在西昌衛星發射中心發射美製"亞洲1號"衛星成功。這是中國首次用自製火箭發射外國衛星。

"長征3號"全長43.25米，是在"長征2號"的基礎上改進的一種三級液體火箭。

1989年1月，中國與美國亞星公司簽署合同，爲美國的"亞洲1號"衛星提供發射服務。從簽署合同到衛星發射成功，僅歷時14個月。

本月11日，"亞洲1號"天綫張開，太陽能壁板伸展。13日，衛星進入地球同步軌道，24個轉發器開動。

4.15 張福太、楊貴元操縱熱汽球，首次飛越寬29.6公里的瓊州海峽。



1 《中華人民共和國城市規劃法》正式實施。

2 新華社報道，國務院決定在全國範圍内進行清理"三角債"工作。

3 中國農業新技術博覽會在北京農業展覽館開幕。

3 七屆全國人大三次會議選舉江澤民為中華人民共和國中央軍事委員會主席。

4 《中華人民共和國香港特別行政區基本法》公佈，並將於1997年7月1日起施行。

5 中國有15項發明在日内瓦國際發明和新技術展覽會上獲獎。

6 《中國人民解放軍軍事訓練條例》開始執行。

6 新華社報道，中國自1970年以來已成功研製和發射各種類型和用途的人造衛星26顆。

7 倫敦至北京汽車遠征隊從英國倫敦海德公園出發。

7 因萊索托與臺灣當局"建交"，中國政府決定中止同萊索托的外交關繫。

13 《人民日報》報道，中國測繪兵用衛星測量方法首次完成南沙群島與大陸的聯測任務。

14 《人民日報》報道，中國上年啤酒總產量為623萬噸，為世界第三大啤酒生產國。

15 中國人民銀行決定，自即日起降低部分存款利率。

17 《人民日報》訊，1989年農村保險業務保險費收入達16.6億元（不含人身保險）。

17 新疆烏恰西地區發生6.4級地震。

18 《標點符號用法》開始在全國試用。

19 新華社報道，目前中國已開通民用航綫332條，供民用飛機起落的機場有近百個。

23 國務院總理李鵬應邀前往蘇聯訪問。

25 新華社報道，國務院最近轉發商業部《關於集體商業經濟批發和個體商業從事長途販運、批量銷售業務有關問題的意見》。

26 北京夏令時18時37分，青海省共和縣、興海縣發生6.9級地震。

30 國務院決定：自1990年5月1日起，解除在西藏自治區拉薩市的戒嚴。

1990·5

1　上海市政府公佈開發浦東10項政策。

1　中國首座蠟像館在北京地壇公園正式開放。

2　著名作曲家施光南心臟病突發逝世。

4　國家外匯管理局公佈：上年末外債餘額為413億美元。

5　《人民日報》報道，今年第一季度全國城鄉居民儲蓄存款比上年同期增加301億元。

6　《人民日報》報道，廣東健力寶集團有限公司生產的健力寶系列飲料濃縮液研製成功，填補了我國電解質運動飲料無濃縮液的空白。

7　《深圳特區報》報道，深圳市首次公開出售4家資產超過200萬元的國營企業，允許國內外企業和個人購買。

10　公安部發言人稱：211名參與北京去年春夏之交的動亂和反革命暴亂的違法犯罪人員被解除審查，獲寬大處理。

10　由中、美、蘇3國運動員聯合組成的登山隊登上珠穆朗瑪峰。

12　大型電視政論系列片《世紀行——四項基本原則縱橫談》在北京舉行首發式。

12　首屆"中國大眾文學獎"在北京舉行頒獎大會。

12　中國工商銀行部分城市證券信息網、國庫券信息中心在上海成立。

14　國家主席楊尚昆對墨西哥進行國事訪問。這是中國國家元首第一次訪問拉丁美洲國家。

17　70層的中國銀行香港分行新大廈落成。

18　新華社報道，中國警方破獲一起建國以來最大的跨國販毒案，捕獲51名販毒分子。

19　CCTV北京國際衛星電視地球站在北京開通。這是中國研製的第一座與國際太空衛星通信組織併網的電視地球站。

22　"中國新疆塔里木石油示範鑽井項目"在北京簽字。這是聯合國援助中國最大的能源項目。

24　美國總統布什宣佈：把給予中國的貿易最惠國待遇再延長1年。

25　《中華人民共和國保守國家秘密法實施辦法》施行。

31　中國政府決定中止同幾內亞比紹的外交關繫。



5.25　"民主陣綫"籌劃的"民主女神"號廣播計劃宣佈中止。"民主女神"號於3月17日自法國啓程。上月13日，中國向法國政府抗議其干涉中國內政，並堅決反對任何國家、地區、組織或個人提供資訊或設施給該船。廣播船計劃胎死腹中。

本月　中國刑警學院建成。圖為模擬現場案情勘查。



許家屯出走美國

5.1　前任新華社香港分社社長、中共中央顧問委員會委員許家屯秘密取得前往美國的旅游簽證，隨後即不辭而別，乘機飛往舊金山。

許家屯出走美國之後，表示自己逗留美國祇是旅游和休息。許係中共建國以來出走國外的級別最高的人物之一，故引起很大震動。

翌年2月，許被宣佈開除中共黨籍。

鑒定中國造防彈衣

本月　由周國泰研製的中國防彈衣順利通過了國家部級鑒定。

任職於解放軍總後勤部軍需裝備研究所的周國泰爲獲得製造防彈衣所需的優質合金鋼材，他與鞍山鋼鐵公司2位工程師共做過115爐試驗，冶煉了上百個配方的鋼樣，終於獲得一種中國獨創的超高硬度、高韌性的911合金鋼片。不久，以其爲主要材料的中國防彈衣宣告誕生。

中國道教學院開課

5.5　由中國道教協會創辦的中國道教學院，在北京白雲觀舉行隆重開學典禮。

中國道教學院作爲道教的高等學府，開設有專科班和進修班，學制均爲2年。課時的70%爲宗教課，30%爲政治課和文化課。第一批學員來自全國各地32個宮觀，平均年齡爲23歲。

歷史上，道教知識的傳播一直祇能師徒相傳相承。近代以來，道教界一直有開辦正式學校、系統傳授道教、培養青年道徒的呼聲，囿於條件的限制，終未能實現。此次設立的道教學院，是中國道教史上第一所全國性的道教學校。



本月　中國第一個反映古代北方漢民族居屋生活習俗的博物館——丁村民俗博物館在山西省襄汾縣向游人開放。該館展出有自明萬歷至清宣統年間的四合院40座，再現了明清時晉南一帶的民俗民風。



6.26 雲南昆明市召開禁毒大會。雲南毗鄰毒品產區緬甸“金三角”,有着 4000 多公里的邊境綫，國外販毒集團將毒品偷運進雲南，再經廣州、香港，滲入國際市場，雲南成為國際反毒重要戰場。圖為在大會上燒毀收繳的毒品。

公佈環境狀況

6.2 國家環保局首次發佈環境狀況公報，公佈上年度我國環境狀況：大氣污染主要集中在城市；工業廢水排放量較 1988 年減少 16 億噸；生活噪聲源比重上昇；森林覆蓋率爲 12.98%，草地退化累計面積 6670 公頃；自然災害損毀耕地約 10 萬公頃，並有 600 萬公頃被工業“三廢”污染。

“邵逸夫星”

6.1 香港娛樂業巨子邵逸夫，今日在港榮獲中國科學院紫金山天文臺頒授的“邵逸夫星”命名證書。

國際小行星命名委員會表示，以邵逸夫的名字命名小行星，是由於他對中國教育事業作出了巨大貢獻。

對蘇聯、東歐貿易

6.6 中國對蘇聯、東歐國家的首次大型貿易洽談會在哈爾濱舉行。9 天中，共簽訂合同、協議額 38 億多瑞士法郎，中國同蘇聯的協議額佔總成交額的 95%以上。成交的主要國內商品有服裝及電子、輕工、機械產品等。

長江中上游造林

本月 中國又一大型林業生態建設工程——長江中上游防護林體系全面展開建設。

由於長期的不合理耕作和過度採伐等原因，長江中上游地區森林植被大量減少，水土流失面積增加，生態環境惡化。

國家計劃用 30 到 40 年時間，在長江中上游地區增加森林面積 2000 萬公頃，整個工程分兩期完成。

丁紹光走紅巴黎

6.7 在國外奇迹般走紅的中國畫家丁紹光，在巴黎展出 20 幅新作，畫展安排 7 天，但 1 小時內全部作品已賣光。

丁紹光畢業於中央工藝美院，長年生活於雲南。艷美神秘的熱帶景觀刺激他開創“雲南畫派”。1979 年，丁在北京首次舉辦個展，備受關注。

1980 年丁氏赴美，以“知名藝術家”的資格獲居留權，後逐步走紅美、日藝術市場。

“神農架”神話

6.17 神農架發現一部描述太陽神、月亮神的古代神話傳說的民間木刻珍本。

這本書的扉頁上印有“清同治十一年”、“翻鐫”等字樣，全書 172 頁，近 2 萬字，刊載有完整的《太陽經》、《太陰經》、《太陽太陰經》。這是繼 1984 年神農架發現中國首部創世史詩《黑暗傳》後又一重要發現。



本月 中國最長的海底輸油管綫開始鋪設。該輸油管綫一直從遼東灣油氣田通向葫蘆島。

6 公安部發言人宣佈：最近又有 97 名參與去年動亂和反革命暴亂的違法犯罪人員被解除審查，獲得寬大處理。

6 “千古功臣張學良將軍業績展覽”在沈陽張學良故居開始展出。

9 《人民日報》報道，世界上首批人工授精的小林麝在陝西省的養麝場降生。

12 新華社報道，國務院最近批轉國家體改委《關於在治理整頓中深化企業改革強化企業管理的意見》。

14 《人民日報》報道，上年全國有 2135 戶企業兼併了 2559 戶企業，通過兼併共轉移存量資產 20.15 億元，減少虧損企業 1204 戶，減少虧損金額 1.34 億元。

15 自 6 月 11 日起，湖南暴雨成災。

17 新華社報道，華東工學院首次研製成功具有國際先進水平的視覺控制機器人手眼系統。

20 新華社報道，國家七五計劃中的重點項目、佔地總面積為 7500 畝、投資 7000 餘萬元的汽車試驗場在襄樊建成。

20 歌手侯德健偷渡回臺。

23 上海海洋地質調查局在東海石油天然氣勘查中發現 1 個油氣田和 4 個含油氣構造。

24 新華社報道，中國研究成功第一臺原子力顯微鏡，填補了一項國家空白，其技術性能達到國際先進水平。

25 公安部發言人宣佈：北京市公安局決定準許方勵之、李淑嫻出國治病。

27 中共中央總書記江澤民自本月 19 日至今日在廣東考察。

30 國務院決定：從 1990 年 7 月 1 日北京時間零時起，到 7 月 10 日北京時間 24 時止，在中國大陸 30 個省、自治區、直轄市進行第四次全國人口普查登記。

△ 鐵道部副部長羅雲光因受賄被撤銷職務、開除中共黨籍。

△ 國家版權局決定從 7 月 1 日起適當提高書籍稿費。

△ 第一家由教師兼職創辦、由大學與農村鄉政府聯合的科技開發實體沈陽科技機械工業技術研究所成立。

1990•7

3 中國和印度尼西亞簽署聯合公報，決定自1990年8月8日起恢復兩國外交關繫。

3 《人民日報》報道，中共中央決定進行省際間幹部交流。調河北省省長岳歧峰到遼寧省工作，河南省省長程維高到河北省工作，遼寧省省長李長春到河南省工作。

5 國家教委透露：1978年至今，中國公派往各國深造人數為6萬多人。

6 國務院在北京召開長江三峽工程論證匯報會。

10 新華社報道，10年來，中國對外簽訂承包工程和勞動合同10634份，合同金額達128億美元。

10 國家黃金管理局新聞發言人宣佈：今年上半年我國黃金產量比去年同期增長34.6%，增幅之大前所未有。

11 第三十一屆國際數學奧林匹克比賽在北京舉行，54個國家和地區的代表參賽。中國隊蟬聯總分第一名。

12 國務院清理"三角債"會議宣告：至今年6月底已清理"三角債"784億元。

13 勞動部頒發《工人考核條例》。

13 山東省新汶礦務局潘西煤礦發生一起重大瓦斯爆炸事故，45人死亡。

16 貴昆電氣化鐵路昆明至宣威段通車，貴昆鐵路電氣化技術改造工程至此全部竣工。

16 新華社報道，在新疆發現世界上迄今最大的恐龍頭骨化石。

16 新華社報道，渤海遼東灣發現1個高產含油氣構造。

21 中國和沙特阿拉伯王國建立大使級外交關繫。

21 北京正負電子對撞機工程正式通過國家驗收。

22 《人民日報》報道，中國平板玻璃產量躍居世界第一。

26 成昆鐵路烏斯河至長河坎之間發生特大泥石流，成昆鐵路中斷。

26 新華社報道，標誌着中國火電設備製造技術獲重大突破的60萬千瓦超臨界冷凝器在上海誕生。

30 國內郵資調高。

△ 從上月下旬至本月初，湖南省再次暴雨成災。



7.20 中共中央總書記江澤民開始對西藏拉薩和日喀則等地區進行考察。

圖為江澤民在拉薩羅布林卡會見西藏宗教界人士。

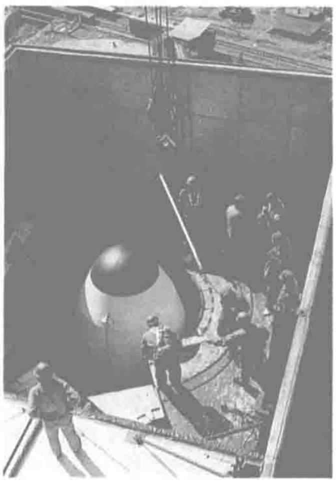
研討兩岸貿易投資

7.2 海峽兩岸首次貿易投資研討會在北京召開，600餘名臺灣企業家赴會。

國務院副總理吳學謙在會上强調，海峽兩岸要加强合作，積極促進各種渠道的溝通，盡快實現雙嚮的、直接的兩岸"三通"，開展經貿、科技、學術和文化交流，他表示歡迎臺商增加在大陸的投資。

會後，與會的臺灣工商界人士赴大陸各地進行實地工商考察和訪問，並與23個省市的一些實業公司就1400個投資項目進行洽談。

西昌大型運載火箭發射設施建成



衛星整流罩合攏。

本月 國家重點工程之一、大型運載火箭發射設施一期工程在西昌衛星發射中心建成，並正式投入使用。

這座中國目前最大的航天發射設施，主體是高97米、自重4040噸的活動勤務塔，及高74米、重1050噸的固定發射塔。兩座塔聳立在深23米的導流槽之上。

本月16日，新研製的大型大推力運載火箭——"長征2號"捆綁運載火箭，搭載巴基斯坦1顆小衛星在這個新落成的發射場發射成功。

珍寶島交還了中國

7.30 蘇聯正式將曾經引發中蘇軍事衝突的珍寶島，交還給中國管轄。

黑龍江、烏蘇里江中央綫爲中蘇兩國東部國境綫，但江中600多個小島因河水衝刷位置常有變化，其歸屬問題引致百年爭端。

1986年，戈爾巴喬夫建議以主航綫爲中蘇間的國界綫。1987年2月，雙方重開國界談判。1989年5月，中蘇關繫正常化後，邊界問題加快談判，至今年3月份，中蘇兩國東部國界問題基本解決。

高智能計算機出世

7.17 中國首臺高智能計算機系統、"863"重點項目之一的EST／TS4260智能工作站系統在北京誕生。專家認爲其性能指標達到了80年代後期國際先進水平。

該系統是以中國科學院計算機技術研究所爲主，經全國1000多名科研人員歷時2年研製成功的。該系統在決策支持系統、人工智能、信息處理、圖形圖像處理、辦公自動化等領域有着廣泛的應用前景。



本月 "七五"重點工程項目攀枝花鋼鐵公司二期工程的煉鐵、焦化、燒結系統建成投產。



8.7 第十一屆亞運會火炬的火種，由藏族少女達瓦央宗在念青唐古拉峰下點燃。



本月 新疆吐魯番舉行首屆葡萄節。

評選十大傑出青年

8.9 由全國青聯、中國青少年發展基金會和《人民日報》等北京10大新聞單位共同舉辦的首次“中國十大傑出青年”評選揭曉。

這10位青年是：國家圍棋隊副總教練聶衛平，遼寧省盤錦實驗中學校長魏書生，吉林省通化長白山抗癌藥物研究所所長王振國，黑龍江哈爾濱市電信局話務員勾艷玲，遼寧大連渤海水産公司總經理楊吉奎，浙江省體工隊田徑隊運動員黄志紅，山東省萊州市玉米研究所所長李登海，蘭州軍區某部軍械修理所志願兵李潤虎，成都軍區空軍後勤部被服廠廠長蔡偉素，武警邊防部隊福建閩安檢查站站長張思榮。

強颱風吹襲江浙

8.31 15號強颱風在浙江椒江市登陸，繼而席卷黄岩、紹興、上虞等縣市。

強颱風的襲擊使江浙沿海地區損失慘重，颱風引起的洪水使上萬畝農田被淹，大批災民無家可歸。浙江省257萬畝農田受澇，4.4萬間房屋倒塌，121人死亡，447座橋梁被衝毁，直接經濟損失近18億元。江蘇省災情亦重，1538萬畝水稻和517萬畝棉花受澇倒伏，數百家工廠停産，200多萬城市居民受到斷電困擾。

中國國際民間藝術節舉行

8.14 首屆中國國際民間藝術節在北京拉開帷幕。

藝術節的主題是民間藝術與和平友誼。藝術節期間，來自亞洲、歐洲、美洲的11個國家的300多位民間藝術家在北京、河北、遼寧等地演出了精彩節目。

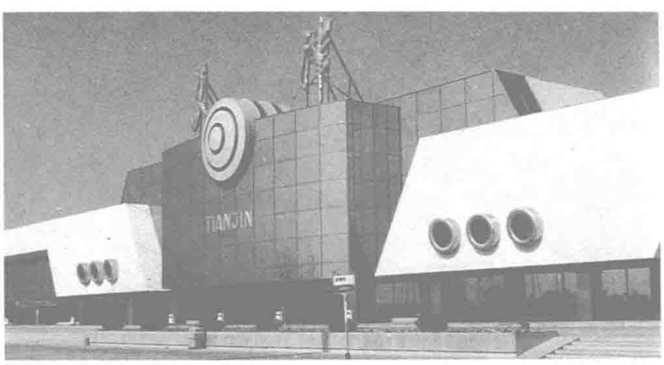
我國民間藝術家表演了舞龍燈、耍獅子、踩高蹺、扭秧歌、打太平鼓、跑旱船等北方民間藝術。

中外民間藝術在此得到了廣泛的交流。

與印尼恢復邦交

8.8 中國和印度尼西亞在雅加達簽署兩國恢復外交關繫的諒解備忘錄，中斷23年的兩國關繫正常化。

從1957年始，印尼不斷出現大規模反華、排華事件，致使兩國關繫惡化，於1967年斷交。雙方經過1年多的接觸和協商，本年7月就恢復外交關繫問題達成了協議。



本月 天津機場改建工程竣工。改建後的天津機場可昇降波音747等大型飛機。

3 由山西省主辦的“煤海之光”燈展開始在北京北海公園展出。

5 新華社報道，國務院清理“三角債”領導小組作出《關於在全國範圍内清理企業拖欠貸款實施方案》。

6 國務院總理李鵬出訪印度尼西亞、新加坡和泰國。

8 第十一屆亞運會火種從西藏運抵北京。

9 新華社報道，改革開放10年，國内報紙發展到1459種，期刊發展到6000多種。

10 我國自行設計研製的第一艘充氣載人軟式飛艇在湖北省荆門市首飛成功，填補了中國載人充氣飛艇研製的空白。

12 《人民日報》報道，世界銀行董事會已批準向中國提供6400萬美元貸款。

13 在呼和浩特召開的全國農村金融工作會議透露，今年上半年我國農村存款出現持續增長的勢頭。至6月底，農業銀行各項存款餘額達2339.6億元。

14 陝西文物局透露，考古工作者在西漢陽陵南側發現了24個叢葬俑坑和一批陵園建築及陪葬墓群，出土了大量彩繪陶俑和鐵銅器具。

15 新華社報道，今年上半年我國鄉鎮企業總産值比去年同期增長9%。

17 新華社報道，今年上半年全國海關查獲走私案件5900餘起，查扣走私貨價值百萬元以上的大案55起。

18 新華社報道，中國有了第一臺天文子午環。

19 《國務院關於鼓勵華僑和香港澳門同胞投資的規定》發佈並施行。

21 中國人民銀行調整存、貸款利率。調整幅度是在現行利率的基礎上平均下調1.08個百分點。

21 沈陽至大連高速公路試行通車。

22 第十一屆世界女排錦標賽在北京開幕。

24 北京工藝美術館舉辦中國漆畫研究會會員作品展。

24 施光南聲樂作品音樂會在北京舉行。

29 《人民日報》報道，國家地震局地震研究所研製出中國精確度最高的衛星激光測距儀。

1990·9

1 第十一屆亞運會藝術節在北京開幕。

2 全國期刊展覽在北京開幕。這是中國期刊史上第一次舉辦全國性純期刊展覽。

3 中國第二顆"風雲1號"試驗氣象衛星在太原衛星發射中心順利陞空，進入太陽同步軌道。

4 著名醫學科學家、中國腫瘤醫學的創始人金顯宅逝世，終年86歲。

7 北京亞運村舉行開村儀式。

7 美國前國務卿基辛格訪華，分別與江澤民、李鵬等領導人會見。

7 外交部發言人指出，中國政府反對達賴喇嘛以任何身份到其它國家進行政治活動，更反對他在一切場合發表有損祖國統一的言論。

11 國務院決定建立國家專項儲備糧制度。

11 中共元老、婦女運動領導人蔡暢去世，終年90歲。

13 廣東惠州21—1油田正式投產出油。這是中國第一個年產佰萬噸原油的海上油田。

14 國際著名眼科專家、醫學博士、北京同仁醫院老院長張曉樓教授臨終前捐出眼球角膜，成為中國建立眼庫以來實現捐獻眼球遺願的第一人。

16 國家主席楊尚昆邀請北京石景山學校15名教師到家中作客，表示"國家將教師看作是最受尊敬的人"。

17 北京石景山熱電廠建成。

17 大慶30萬噸乙烯工程通過國家驗收。

21 徐向前在北京病逝，享年89歲。

24 《人民日報》報道，世界第一臺太陽多通道望遠鏡已在南京天文儀器廠研製成功。

24 越南部長會議副主席武元甲訪問北京，這是10多年來中越高層首次會晤。

25 成渝高等級公路動工。

27 22歲的中國自行車女運動員周玲美在第十一屆亞運會1公里計時賽決賽中以1分13秒899的成績打破1分14秒249的世界紀錄。

28 山西大（同）運（城）公路建成通車。

第十一屆亞洲運動會在北京舉行

9.22 中國在自己的土地上舉辦首次綜合性國際體育大賽——第十一屆亞洲運動會。

下午，第十一屆亞運會在首都北京隆重開幕，37個國家和地區的體育代表團共6578人參加本屆亞運會，其中包括首次派出大型體育代表團來大陸比賽的中國臺北隊。

中國著名射擊運動員許海峰由前女排名將張蓉芳和跳水高手高敏護衛，擎火炬點燃了亞運會主會場的巨型火炬。大型團體操《相聚在北京》展示了中華民族的文化和精神風貌。江澤民、楊尚昆、李鵬、萬里等領導人和國際奧林匹克委員會主席薩馬蘭奇等出席了開幕式。

在歷時15天的亞運會比賽中，中國體育代表團以絕對優勢坐上第一把交椅：摘取全部310枚金牌中的183枚，奪得銀牌107枚、銅牌51枚。南朝鮮、日本分獲金牌數第二、第三。

109位運動員共7次刷新世界紀錄，打破了89項亞洲紀錄，本屆亞運會成爲打破紀錄最多的一屆亞運會。

亞運會的成功，標誌着中國已成爲國際體育中心之一，中國已成爲亞洲體育强國。



第十一屆亞運會開幕式。



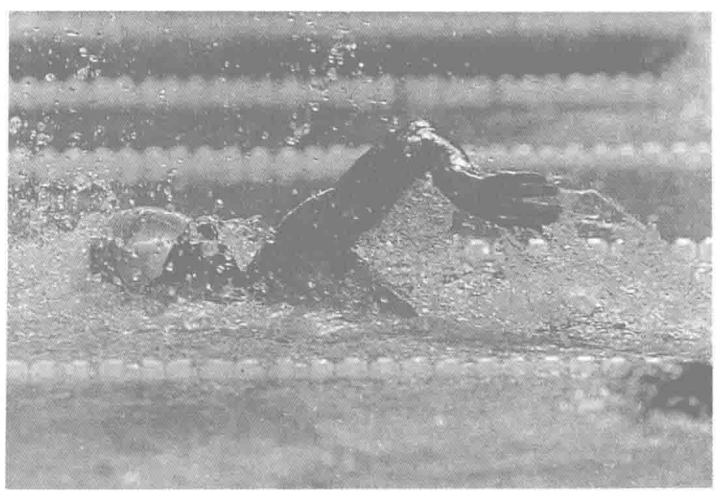
中國臺北隊獲棒球冠軍。



劉華金打破110米低欄亞洲紀錄。



中國男籃在亞洲無敵手。



沈堅強奪得游泳5枚金牌。

綜合考察"神秘國土"——可可西里

本月 歷時3個月，中國首次對青藏高原腹地"神秘國土"——可可西里的大規模綜合科學考察宣告結束。

考察隊在整個腹地範圍內考察了地質、礦產、古生物、地理、湖泊、冰川、凍土、大氣、環保、高山生理、動物和植物等24個專業，採集了數以萬計的各類標本和用以分析測試的樣品。

在可可西里山南緣，發現了古地中海北主縫合帶的遺迹；在烏蘭烏拉山，發現了世界罕見的海相中止侏羅系地層剖面。考察隊還糾正了1973年該地區曾有火山噴發、青藏高原存在大洋蓋等錯誤結論。

香港勞動力繼續涌向服務業

本月 香港各行業就業人數變化加劇，勞動力涌入第三產業的趨勢明顯加强。

統計數字顯示：較之上年同期，香港製造業就業人數降至73萬人，減幅爲9%；服務行業整體人數增至270萬人，增幅爲8%。在服務行業中，金融、保險、地產及商業服務的就業人數較上年增加10%，批發零售及出口業人數增加8%，酒店業人數增加6%，運輸業人數增加6%。

就業人員日益流向第三產業，標誌着香港經濟完全轉型的時代已經來臨。

第二座亞歐大陸橋在新疆建成

9.12 蘭新鐵路西段在新疆維吾爾自治區的阿拉山口與蘇聯土西鐵路順利接軌，宣告第二座亞歐大陸橋全綫貫通。

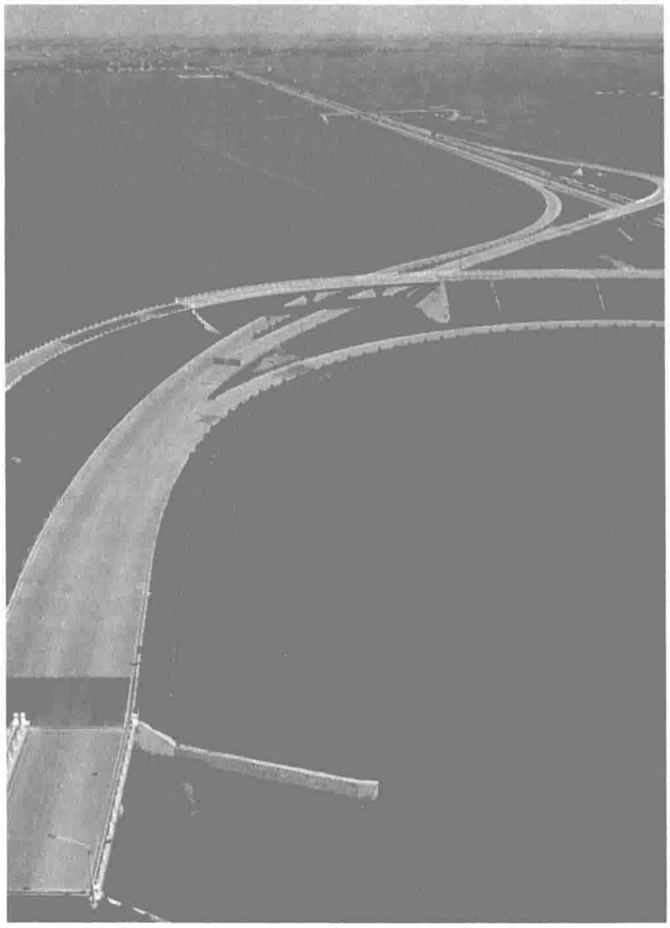
大陸橋全長1.08萬公里，東起中國連雲港，通過西部邊境與蘇聯的友誼站接軌，向西延伸至荷蘭鹿特丹港，橫跨亞歐兩大洲，連接太平洋、大西洋兩大洋，穿越中國、蘇聯、波蘭、德國、荷蘭等國。

亞歐大陸橋在中國境內全長4100多公里，橫穿新疆、甘肅等5個中部省區。

蘭新鐵路的建設者們克服地勢險惡等種種困難，保證了亞歐大陸橋的及早暢通。這條鐵路的貫通是中國建設史上的一件大事，將對中國同世界各國的交流起到促進作用。



本月 呈"門"字型、座落在北京長安街東端的中國海關新大樓開始使用。



9.1 中國目前最長的高速公路沈（陽）大（連）高速公路正式通車。該路全長375公里，設計時速為120公里。圖為沈大高速公路一段。

外高橋保稅區設立

9.10 《上海市外高橋保稅區管理辦法》經國務院和上海市政府批準公佈。

外高橋保稅區位於上海浦東新區東北角，面積爲10平方公里。

按規定，它享有比開發區、經濟特區更加優惠的政策，類似國外的自由貿易區或自由港，但又與之不完全相同。保稅區以全封閉的形式，按"境内稅外"的原則，通過前門放開、後門關住，外來産品"全進全出"、減免關稅的方式進行管理。外高橋保稅區自此開始籌建。

次年3月，該區首期隔離設施建成並通過驗收。

低溫核供熱堆建成

9.17 清華大學核能技術研究所設計建造的5兆瓦低溫核供熱堆通過國家計委技術鑒定和項目驗收。

低溫核供熱是一種安全、清潔、經濟的新型大型熱源。它以良好的經濟效益和環境效益，吸引各國投入大量經費和人力對其進行研究和開發。由清華大學建造成功的這座低溫核供熱堆，是世界上第一座投入運行的具有安全性的壓力殼式低溫供熱堆。

國家計委負責人透露，爲了盡快將這項重大科研成果用於生產，有關方面擬在吉林化學工業公司建造一座200兆瓦低溫核供熱堆。

5　《人民日報》報道，國務院已批復《1989—2000年全國造林綠化規劃綱要》。

5　中國第三十顆人造衛星從酒泉衛星發射中心順利昇空。這是一顆科學探測衛星。

5　新華社報道，上半年中國承接的6艘4萬噸至9.5萬噸級大型出口油輪全部選用中國自己設計的圖紙建造。這標誌着中國在船舶設計開發方面跨進了世界先進行列。

6　新華社報道，國務院批準建立中國首批國家級海洋自然保護區。

6　新華社訊，中國25個城市國內生產總值突破百億大關。

7　第十一屆亞運會閉幕。

7　中國旅游交易會在上海展覽中心開幕。

15　著名文學家俞平伯逝世，終年91歲。

15　中國少年先鋒隊全國代表大會通過《中國少年先鋒隊隊章》。

17　公安部宣佈：中國已有689個市縣對外國人開放。

20　甘肅省天祝藏族自治縣與景泰縣之間發生6.2級地震。

21　《人民日報》報道，中國財政補貼縣自給能力有所提高，自給比例已達到73.4%。

22　歐洲共同體12國決定取消對中國的限制措施，恢復同中國在政治、經濟、文化領域的正常關繫。

22　全國"掃黄"工作會議在北京開幕。

23　首屆中國曲藝節本日至28日在南京舉行。

24　彭德懷銅像在湖南平江縣揭幕。

27　新華社報道，大連瓦房店金剛石礦的正式投產，使中國躋身於世界"金剛大國"行列。

30　七屆全國人大常委會第十六次會議通過《中華人民共和國領事特權與豁免條例》。

30　國家統計局宣佈：第四次全國人口普查調查登記工作圓滿結束。截至1990年7月1日零時，中國大陸人口為1133682501人。

31　本月25日至本日，中共中央總書記江澤民在遼寧考察。

△　商業部和河南省政府在鄭州建立糧食批發市場。

特大海事詐騙案

10.25　巴拿馬籍"偉泰"號貨輪停泊在上海長江口外錨地。上海警察懷疑這艘貨輪就是最近國際上去嚮不明，有重大詐騙嫌疑的"喬伊斯"貨輪，於是着手開展調查。

11月7日，國際刑警組織中國國家中心局從泰國警方確切獲悉有關"喬伊斯"輪進行海事詐騙的資料。

經上海警方偵查，該船長供認：上月28日，該貨輪從泰國承運價值280萬美元的3500噸烟膠、乳膠、魚粉等貨物到新加坡。行至外海，船長根據船東榮豐投資公司的指令，將貨輪改名"偉泰"，駛來中國，企圖在中國銷贓。



10.3　中國和新加坡共和國正式建交。16日，新加坡總理李光耀來華訪問，受到國務院總理李鵬歡迎。

被劫客機迫降廣州釀成特大慘劇

10.2　廈門航空公司1架波音737型客機從廈門飛往廣州途中被歹徒劫持，欲往臺灣，駕駛員不從，强行迫降廣州白雲機場，造成重大傷亡。

2510號飛機6時57分於廈門起飛，在飛行途中，乘座該機的負案在逃犯蔣小峰突然離座衝向駕駛艙，以引爆炸藥相威脅，要求飛機飛往臺灣，並將機組人員趕出駕駛艙，衹留1人駕駛飛機。

9時4分，飛機在白雲機場緊急降落。當飛機着陸滑行時，蔣小峰對駕駛員施以暴力，致使飛機失控，偏離跑道，撞上了停機坪上的兩架飛機。2510號客機油箱起火爆炸被燒毁；另兩架飛機中滿載乘客的1架被撞毁，另1架嚴重受損。事件中共死亡120人，傷53人。



本月　全方位6足機器人（圖）在中國科學院沈陽自動化研究所通過國家驗收。

寧波污水排海工程

本月　中國第一項污水排海工程——寧波經濟技術開發區污水排海工程建成並投入試運行。

此項工程主要包括一級污水處理系統和水下海洋放流系統。工程計日排污量40000噸，總投資1200萬元。工程防污消污效果較爲理想。

負責工程的研究設計的是清華大學環境工程系等機構。

臺當局設"陸委會"

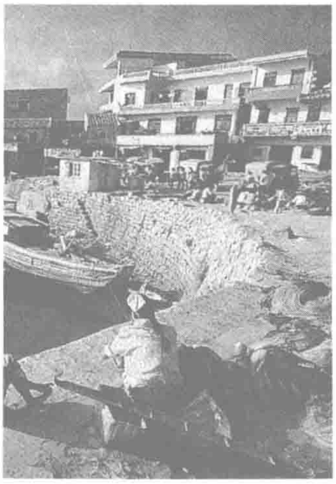
10.18　臺灣當局在"行政院"設置"大陸委員會"，簡稱"陸委員"，負責規劃、審議、執行大陸政策。

"陸委會"重大事情由委員會議決定。委員會議由主任委員及有關機關及部會首長、專家組成。另設協調會報和咨詢會議，負責提供各部會間有關大陸政策的事前溝通與事後協調，以及提供諮詢意見供"陸委會"參考。"陸委會"下設企劃、文教、經濟、法政、港澳、聯絡、秘書7個處。

“中國鄉鎮百顆星”評出

11.6 由《農民日報》等單位主辦的“中國鄉鎮佰顆星”授獎活動在北京舉行。

近幾年來，鄉鎮的經濟發展突飛猛進，成績喜人。在這次授獎大會上，100個鄉鎮在全國5.8萬多個鄉鎮中脱穎而出，榮獲“中國鄉鎮之星”的稱號。10個佼佼者榮獲“最佳鄉鎮”,它們是：山東寧海鎮、江蘇前洲鎮、廣東桂洲鎮、上海馬橋鄉、北京四季青鄉、遼寧五三鄉、天津天穆鎮、福建洪山鄉、浙江四季青鄉、湖北和平鄉。



發展中的中國鄉鎮。

5大電網建成

11.2 《人民日報》報道，我國已建成5個裝機容量超過千萬千瓦的大電網。

東北、華北、華中、華東和西北5大電網已有4個裝機容量都接近或超過2000萬千瓦，華中和華東電網還通過葛洲壩至上海的直流輸電綫路實現跨大區聯網。全國基本形成了以50萬伏綫路爲骨架、省間22萬伏綫路爲主幹通道的四通八達的輸變電網絡。各大電網的安全穩定控制系統、調度自動化系統和專用通訊網系統也已具規模。

生命奧秘新發現

本月 中國科學院化學研究所白春禮等通過掃描隧道顯微鏡，在世界上首次直接觀察到三鏈狀脱氧核糖核酸新結構，這是繼1989年美國人觀察到雙螺旋脱氧核糖核酸之後的又一重大發現。

脱氧核糖核酸是生物儲藏、復製和傳遞遺傳信息的主要物質基礎，科學家把它當作探索生命科學奧秘的主攻目標之一。

白春禮等人的這一重大發現，使外國科學家對三鏈狀脱氧核糖核酸的結構推測得到了證實。

重視軟科學研究

11.1 國家軟科學研究指導委員會在北京成立。目前，中國各類軟科學研究機構已近900個，研究人員3萬人，承擔6000多個課題。成立該委員會，是國家加强軟科學管理的重要措施。該會的職能是爲國家制訂軟科學發展戰略、規劃和政策提供政策諮詢；爲國家科委編制軟科學項目指南、軟科學研究計劃和軟科學成果推廣應用計劃提供依據。



本月 中國第一個聽力障礙康復中心在天津開診。該中心運用“可見語訓聲譜儀”對聾兒進行語言訓練。

臺灣組建“海基會”

11.11 臺灣當局處理兩岸關繫事務的中介機構海峽交流基金會成立。

“海基會”的決策機構是董事會，它受臺灣當局委托具體處理：收件、核轉兩岸人士入出境證件及簽發補發有關證件；驗證大陸文書，證明身份關繫，協助送達訴訟文書及遣返刑事犯；搜集、發佈大陸經貿信息，協調處理間接貿易、投資及其爭議；兩岸文化交流；兩岸人員往來有關諮詢服務等。“海基會”成立後，多次組團赴大陸考察、處理事務。

創設韜奮新聞獎

本月 《中國韜奮基金會韜奮新聞獎評獎辦法》頒佈。

韜奮新聞獎是爲紀念著名新聞記者鄒韜奮而設立的，是中國新聞界高層次、高榮譽的獎勵。評獎辦法規定，凡在新聞報道的採寫、編輯、攝製、播映及新聞教學、研究與組織領導等方面有特殊成就和重大貢獻者，經提名推薦和考察核實可獲授該獎。

韜奮新聞獎自1991年開始，每2年評定1次，獲獎名額在10人以內，由評委會以無記名投票方式選出。

1990·11

1 新華社報道，中國發電量和輸電量均居世界第四位。

3 全國治理“三亂”領導小組成立，王丙乾任領導小組組長。

5 “陳嘉庚星”命名大會在北京舉行。

9 中國政府決定，中止同尼加拉瓜的外交關繫。

10 國務院發出《關於打破地區間市場封鎖，進一步搞活商品流通的通知》。

12 新華社報道，上海研製成功中國第二代氟碳人造血。

13 國家“七五”重點技術改造項目——《人民日報》新聞編排系統技術改造專項竣工。

13 唐山市政府獲得聯合國人類住區（生境）中心頒發的“人居榮譽獎”。

16 中國和馬紹爾群島共和國建立大使級外交關繫。

16 首屆全國留學回國人員科技成果展覽會在北京開幕。

17 中國人民銀行授權國家外匯管理局宣佈：自即日起人民幣匯率下調9.57%。

18 新華社報道，至10月止中國外貿出口達417.8億美元，比去年同期增長20.1%。

20 第一汽車製造廠和德國大衆汽車公司在北京簽約，投資42億元人民幣，合資經營年產15萬輛普及型轎車的項目。

21 《人民日報》報道，至上年末，中國共有建制市450個，城區人口3.17億，佔全國總人口的28.5%。100萬人口以上的特大城市28個。

22 廣東跳傘運動員李廣強在全國跳傘錦標賽暨青年冠軍賽中以6秒54的成績破男子特技跳傘6秒70的世界紀錄。

25 本月19日至今日，中共中央總書記江澤民在江西考察。

26 哲學家、教育家馮友蘭逝世，終年95歲。

26 慶祝深圳經濟特區建立10週年招待會在深圳舉行，中共中央總書記江澤民出席。

28 珠海舉行建特區10週年招待會。

△ 《人民日報》訊，中國已建立862個少年法庭。

△ 國務院任命魯平為國務院港澳辦公室主任，王兆國為國務院臺灣事務辦公室主任。

1990·12

2　《人民日報》報道，今年中國商品糧基地總產達1166億公斤。

3　中國自行設計、建造的9.5萬噸成品油輪"威勞米·米拉"號在大連造船新廠下水。

4　中共中央顧問委員會常委李一氓逝世。

4　中國鋼生產量為6100萬噸，提前27天完成全年國家計劃。

6　新華社報道，中國香菇產量居世界第一位，達2900噸。

6　新華社訊，滬寧鐵路全綫已換上每根長1800米的無縫鋼軌。

7　新華社報道，"松南二井"打出一口日產天然氣70萬立方米的高產井。

9　《中華人民共和國行政監察條例》發佈。

10　國務院總理李鵬出訪馬來西亞、菲律賓、老撾和斯里蘭卡。

14　中國國民黨中央評議委員會主席團主席張群在臺北逝世，終年101歲。

16　《人民日報》報道，中國成為世界第三大軟磁盤生產國，生產能力達3億片。

18　新華社報道，中國授時中心陝西天文臺日前宣佈："閏秒"現象今年再度出現，1991年將推遲1秒鐘到來。

19　中國第二汽車製造廠與法國雪鐵龍汽車公司合資生產轎車協議在巴黎簽字。

22　國家"七五"重點工程之一沈陽北站建成並通車。

23　目前世界上收入列寧文章最多的巨著——60卷中文第二版《列寧全集》由人民出版社完成。

25　"中國宏觀財政模型"在北京通過國家鑒定。這是"七五"國家重點科技攻關項目，是中國第一個反映國家宏觀財政經濟運行特徵的財政經濟模型。

29　《人民日報》報道，今年中國生產原油1.383億噸，天然氣147.7億立方米，原油產量躍居世界第五位。

30　12月25日至即日，中國共產黨第十三屆中央委員會第七次全體會議在北京舉行，全會通過制定八五計劃的建議。

31　《中國人民解放軍政治工作條例》頒佈並執行。

"社會主義也有市場經濟"

12.24　鄧小平在與幾位中共中央負責人談話時指出："我們必須從理論上搞懂，資本主義與社會主義的區分不在於是計劃還是市場這樣的問題。社會主義也有市場經濟，資本主義也有計劃控制。"

他强調："不要以爲搞點市場經濟就是資本主義道路，沒有那麼回事！計劃和市場都得要。不搞市場，連世界上的信息都不知道，是自甘落後。"

鄧小平再次提及"穩定壓倒一切"，"你鬧資產階級自由化，用資產階級人權、民主那一套來搞動亂，我就堅決制止"。

他表示："中國問題的關鍵在於共產黨要有一個好的政治局，特別是好的政治局常委會。祇要這個環節不發生問題，中國就穩如泰山。國際上不可能小視我們，來中國投資的人會越來越多。要善於把握時機來解決我們的發展問題。"

他又提出："不要怕冒一點風險。我們已經形成了一種能力，承擔風險的能力……改革開放越前進，承擔和抵抗風險的能力就越强。"



400多位藝術家先後演出京劇166場。

"徽班"進京200週年紀念活動

12.20　"紀念徽班進京200週年，振興京劇觀摩研討大會"在北京隆重開幕。

徽班是指以安徽籍特別是安慶地區藝人爲主，兼唱二簧、昆曲等腔的戲曲班社。1790年，"三慶"徽班進京爲清高宗弘歷演出祝壽，成爲徽班進京之發端。此後，徽班陸續進京，逐步合併爲"三慶"、"四喜"、"春臺"、"和春"4大著名徽班。4大徽班在原聲腔的基礎上，大膽吸收秦腔在聲腔、表演等各方面長處，投北京觀衆之所好，發揮各班演員特長，形成不同的藝術風格，出現"四徽班各擅勝場"的局面。道光年間，漢調藝人入京，漸與徽班融合，爲京劇的衍化奠定了基礎。4大徽班進京被視爲京劇誕生的前奏。

爲期23天的觀摩研討大會包括京劇優秀劇目薈萃演出、京劇藝術學術討論和振興京劇展覽3大部分。來自大陸、香港和臺灣以及國外的4000多位藝術家、50個京劇表演團體先後演出166場京劇及徽劇、漢劇、秦腔、昆曲等。

上海證券所開業

12.19　上海證券交易所掛牌開業，這是世界上第一個社會主義性質的證券交易所。

從1981年起，政府、金融機構和企業開始發行各種國債券、金融債券、股票、企業債券等。到1989年底，全國發行的各種有價證券面值達1449億元。

1986年8月，沈陽市信托投資公司率先在國內開辦證券買賣轉讓業務，標誌着中國證券市場的復萌。此後不久，上海、西安相繼開展此種業務。到1989年底，全國有近70個城市開辦證券交易，交易網點超過500個，有34家證券公司營業，本年上半年，各類有價證券的交易額突破43億元。

上海和全國29個省市的60多個交易點建立了業務聯繫，已具備吞吐全國各類證券的能力。本年5月，上海市先後建立"中國工商銀行部分城市證券信息網"和"國庫券價格信息中心"。

在上海證券交易所開業後的57秒鐘，第一筆5000元電真空股票交易達成。半小時後，前市收市，12種證券成交49筆，成交額588萬元。

《漢語大辭典》出版

12.3　《漢語大辭典》全書出版總結表彰會在北京舉行，新聞出版署向51個單位、455名個人代表頒獎。

《漢語大辭典》是我國文化建設重點項目之一。1975年由周恩來和鄧小平批準編寫，由四川、湖南兩省400多位專家、學者、教師歷15載完成。《漢語大辭典》是古今楷書漢字單字的大匯編，共收入楷書字5.6多萬個，是世界上收集漢字單字最多的一部巨型漢語語文工具書。全書共8卷，現已全部出版發行。

解放軍首次擁有艦載飛機部隊

1.8　《解放軍報》報道，中國人民解放軍第一支艦載機部隊，已正式編入海軍航空兵序列，海軍航空兵開始由岸基向艦基發展。

艦載飛機是現代海戰中的重要打擊力量，世界多國海軍都已擁有艦載機系統。1979年，中國飛行員郭文才、霍效才等克服直昇機在運動搖擺的艦船上起降難度較大的困難，在遠洋船上首次着船訓練成功。經過多年訓練，他們掌握了艦船在各種狀態下的起降技術，成爲全天候飛行員，曾完成中國首次運載火箭發射打撈數據艙任務，並爲建立南極長城站立下功績。

1988年12月，解放軍艦載直昇機在軍艦上首次着艦試驗成功。此後，海軍艦載機部隊先後開展多種課目訓練，並完成了30多次執勤任務。中國艦載機部隊至此已具雛型。



三毛。

王丹等人被判刑

1.26　北京市中級人民法院對1989年學潮的主要人物進行宣判：判處王丹有期徒刑4年，判處姚軍嶺有期徒刑2年，判處郭海峰有期徒刑4年，判處包遵信有期徒刑5年，判處任畹町有期徒刑7年。劉曉波、陳洣、李成煥3人因有"悔罪表現"，免於刑事處分。

北京市中級人民法院認定以上8人在1989年北京發生的旨在顛覆政府的動亂和暴亂中觸犯了刑律。

2月12日，北京市中級人民法院開庭宣判另外4人。其中，陳小平被免於刑事處分，劉剛被判處有期徒刑6年，陳子明和王軍濤分别被判處有期徒刑13年。

發明世界通用語碼

本月　陝西洋縣職工學校教師王蹼祥，攻克了世界科技難題之一——世界通用語碼。

王氏發明的通用語碼，係一種任何人都可輕易識别的不發音的簡單世界語，並能使世界上各種文字互相轉換。祇需用手指、數字顯示器、數字書寫法、色語、旗語等簡單發送傳遞方法中的一種，即能完成意義的識别和交流。掌握這一通用語碼後，無論他對着的是操异語人士還是聾啞人，均可以互相溝通思想。

經專家鑒别，王的發明被譽爲"新世界語"和"人類通譯器"。該發明獲國家專利，並被聯合國聾啞兒童語言科學發明基金會肯定爲重要成就。

女作家三毛輕生

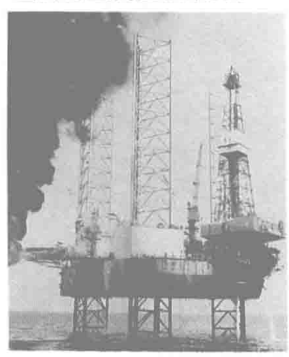
1.4　臺灣女作家三毛在臺北榮民總醫院病房浴室內自縊身亡。

三毛原名陳平，1943年3月生於四川重慶，1949年隨父母遷居臺灣。1974年三毛赴西班牙，後與對她情愛甚篤的西班牙男子荷西成婚。三毛在平常而艱苦的撒哈拉沙漠生活中挖掘情和愛，寫下《撒哈拉沙漠》、《稻草人手記》、《哭泣的駱駝》等感人著作，風靡臺灣。1979年9月，荷西在潛水時意外喪生。三毛此後相繼出版《背影》、《夢里花落知多少》。1982年回臺定居，出版《萬水千山走過》、《送你一匹馬》、《傾城》、《談心》等。1990年完成電影劇本《滚滚紅塵》。



1.20　臺灣"中華民國總統"李登輝前往桃園空軍基地視察，並慰勉飛行員。

1.12　新華社訊，中國南海珠江口打出一口油層厚、產量高的油田。圖爲海上高產油氣井。



1991·1

1　新華社報道，1990年中國運動員在國內外各種正式體育比賽中共有8人3隊16次創14項世界紀錄；在世界性比賽中獲53項冠軍。

2　新華社報道，國產新型11B飛機日前在哈爾濱首飛成功。

3　《人民日報》報道，中國公路總里程達102萬公里，公路建設在七五計劃期間達最高水平。

6　新華社報道，七五計劃期間有4000多項重大新技術、新產品開發成功，其中3／4達到國際水平或國際先進水平。

8　《人民日報》報道，上年全國完成工業總產值19486億元，比1989年增長6%。

8　大亞灣核電站第二期海上工程全面竣工。

9　新華社報道，上年中國外貿出口突破500億美元。

9　新華社報道，國務院發出《關於加強野生動物保護、嚴厲打擊違法犯罪的緊急通知》。

9　據最高人民檢察院透露，上年立案偵查百萬元以上貪污、受賄案件21件40人，涉及犯罪金額3500多萬元；立案查處損失百萬元以上特大玩忽職守案101件，涉及直接經濟損失金額達5.3億元。

10　新華社報道，上年全國共徵收關稅164.42億元。

11　新華社報道，上年中國共生產原煤10.9億噸，是世界第一產煤大國。

13　中國選手在第六屆世界游泳錦標賽上共獲13枚獎牌。

13　中國軍事科學學會成立。

16　新華社報道，上年中國工商稅收達1964億元，比1989年增長4.5%。

18　國務院常務會議通過《禁止使用童工規定》。

21　《人民日報》報道，上年中國鋼產量達6600萬噸，比1989年增長7.3%。

22　中國第一枚120公里高空低緯度探空運載火箭——"織女3號"在海南探空發射場首發試驗成功。

23　公安部宣佈：全國已有733個市縣對外國人開放。

△　全國有87家企業第二批晋昇為國家一級企業。

1991·2

1 第五家國家骨幹航空公司——中國南方航空公司在廣州成立。

1 新華社報道，上年全國小麥總產突破1000億公斤，居世界首位。

3 新華社報道，1986年至1990年，全國工商稅收收入達8080億元，比六五計劃期間增長109%。其中約70%來自全民所有制企業。

9 國務院通知各地在本年開展“質量、品種、效益年”活動。

11 新華社報道，上年中國畜牧業豐收，總產值為756億元，比1989年增長4%。

17 新華社報道，中國第一條穿越“死亡之海”——塔克拉瑪干沙漠的公路已動工。公路全長346公里，其中280公里在沙漠中。

20 國家監察部負責人透露，中國出口商品基地建設總公司所屬百孚公司違反規定從事炒黃金和炒外匯活動，造成1800萬美元損失。

21 中國紅十字會決定通過紅十字國際委員會向海灣地區受害平民提供價值100萬元人民幣的藥品和兒童食品。

22 據國家統計局的公佈，1990年中國國民生產總值為17400億元，比1989年增長5%。

22 《中華人民共和國考古涉外工作管理辦法》發佈實施。

22 探險家劉雨田開始橫穿塔克拉瑪干大沙漠。

24 據國家外匯管理局透露，截至上年末，國家現匯收入450.5億美元，比1989年增長2.6%。

25 新疆柯坪地區發生6.5級地震。

26 故事片《焦裕祿》在北京舉行首映式，此後該片在全國各地大規模上演。

△ 21座古代國家級官窰在西安市郊出土。這是中國首次發現古代專為皇帝陵園燒造從葬陶俑的窰址。

△ 天津廣播電視發射塔落成，其高度為415.2米，是目前亞洲最高的建築物。

△ 青島市原轄的5個縣全部撤縣建市，青島成為中國第一個城市群。

中國決定申辦2000年奧運會

2.26 市長陳希同代表北京市人民政府向中國奧委會提交了《主辦2000年第27屆奧林匹克運動會申請書》，副市長張百發就北京的優勢和條件及今後的準備工作步驟作了介紹和說明。中國奧委會委員一致通過北京市爲中國爭辦2000年奧運會的候選城市。

3月，中國政府表示完全支持北京市人民政府和中國奧委會的決定。4月11日，北京2000年奧運會申辦委員會經國務院批準正式成立，國家體委主任伍紹祖出任申辦委員會執行主席。12月1日，北京舉行北京市承辦2000年奧運會申請書遞送儀式。12月4日，由張百發、魏紀中和李寧組成的北京2000年奧申委代表團在洛桑國際奧委會總部，向國際奧委會主席薩馬蘭奇呈交了申請書。

國際奧委會將於1993年9月確定第二十七屆奧運會的舉辦城市，屆時，北京將與德國的柏林、英國的倫敦、澳大利亞的悉尼等城市共同角逐。

本月 聯合國教科文組織“海上絲綢之路”考察隊在福建泉州進行為期6天的參觀、考察。這項活動是“世界文化發展10年”計劃的重要活動之一。

圖為活動結束時舉行的仿古祭海儀式。





本月 大陸首次服飾與人體彩繪展示會在北京舉行。

鄧小平視察上海

2.18 上月28日至本日，鄧小平在上海視察。

他在與上海市負責人談話時痛感“上海開發晚了”，“如果當時就確定在上海也設經濟特區，現在就不是這個樣子”。

他指示：“上海過去是金融中心，是貨幣自由兌換的地方，今後也要這樣搞。”

他承認對改革開放“會有不同意見”，他希望改革者“要克服一個怕字，要有勇氣”。

鄧小平還再次提出，計劃經濟和市場經濟都是手段。

反駁《人權報告》

2.7 中國外交部發言人李肇星在新聞發佈會上發表談話，批評美國國務院發表的本年度《人權報告》。

李肇星說，美國國務院提交的所謂《人權報告》實際上是對許多國家的內政妄加評論。《人權報告》羅列不真實的傳聞，對中國的國情進行歪曲和攻擊。

李肇星稱：美國官方提出的這個報告，把中國的人口政策、購買國庫券、公衆爲亞運會工程作貢獻和興修農田水利等均説成是侵犯人權，這是報告起草人的偏見和對中國情況的無知。

“國家統一綱領”

2.23 臺灣“國家統一委員會”通過“國家統一綱領”。

“綱領”將統一進程規劃爲3個階段：“近期爲交流互惠階段”，“中期爲互信合作階段”，“遠期爲協商統一階段”。“綱領”要求在第一階段做到“不否定對方爲政治實體”，繼而建立“對等的官方溝通管道”，實現直接“三通”等。“國家統一綱領”經臺灣當局“行政院”確立後正式實施。

3. 29　首次訪港的臺北民族舞團在香港表演了《馬蘭阿美之舞》、《公婆弄》、《桃花過渡》等地方特色舞蹈節目，受到香港觀衆的歡迎。稍後，在香港大專會堂首演其代表作——《蓬萊舞新篇》，在港引起轟動。

圖為其節目《客家調》。



"皇甫平"唱改革調

本月　中共上海市委機關報《解放日報》於 21 日、22 日，兩次在頭版顯著位置發表署名"皇甫平"的文章，宣傳"改革開放的新思路"，引起國內外的廣泛注意。

"皇甫平"在《改革開放要有新思路》一文中表述說：當前，解放思想至關重要，計劃經濟與市場經濟並不是劃分社會主義同資本主義的基本標準，這一科學認識是"社會主義商品經濟問題上的一次重大思想解放"。

"皇甫平"在《擴大開放的意識更强些》中更加引人注目的宣稱："如果我們仍然囿於'姓社還是姓資'的詰難，那就衹能坐失良機。"

民間向日索賠

3. 29　化工部煤炭幹部管理學院法律系教師童增，向正在召開的七屆全國人大四次會議提交了題爲《中國要求日本"受害賠償"刻不容緩》的意見書。意見書說："日本侵略者給中國造成了 3000 億美元的損失，其中戰爭賠償約 1200 億美元，受害賠償約 1800 億美元，1972 年，中國政府放弃了戰爭賠償，但從没有宣佈放弃受害賠償，因此應要求日本政府就對中國人民和財產所犯下的罪行進行賠償。"

"八五"科技總設想

3. 4　國家科委在全國科技工作會議上首次披露八五計劃期間科技發展的總體設想。設想的主要內容包括：繼續推進"火炬計劃"；抓緊實施高技術研究發展計劃，縮短與世界水平的差距；從 15 個基礎性學科中選出 79 個優先領域，給以重點支持；加快科技體制改革等。

幽居 55 年　張學良首度出游

3. 10　張學良偕夫人趙一荻離臺赴美探親，這是張學良幽居 55 年後首度出游。

張學良在 1936 年 12 月 12 日同楊虎城發動了震驚中外的西安事變之後，失去自由，過着幽禁生活。1990 年 6 月，臺灣當局爲張學良舉行了規模盛大的 90 壽慶。

張學良離臺赴美前表示，此行的目的"主要去看兒孫"，除與家人團聚外，原則上將不會接受演講、訪問或參加政治活動；對西安事變要"忘卻背後、努力向前"，並表示"一切毁譽由人"。

大陸有關方面亦對張學良夫婦發出邀請，希望他們能回大陸看一看。到美國 1 個月後，張學良表示暫不考慮回東北老家，並說他"不希望再卷入政治"。



3. 8　北京一批老年婦女冒雪在北海公園進行早春游泳，以歡度一個特殊的國際婦女節。

2　全國外商投資登記管理工作會議透露，經工商行政管理機關登記注册的外商投資企業累計已逾 2.6 萬戶，其中上年新增 7092 戶。

3　中顧委常委、中紀委常委討論決定，撤銷原新華社香港分社社長許家屯中央顧問委員會委員職務，開除其黨籍。

6　最高人民檢察院透露，青海省人大常委會副主任韓福才因受賄，已被逮捕。

7　1990 年全國十佳運動員評出：周玲美、鄧亞萍、高敏、沈堅強、林莉、李敬、邢芬、謝軍、莊泳、劉華金。

9　《平凡的世界》等長篇小説榮獲第三屆茅盾文學獎。

10　據國家工商局統計，至上年底，全國有 1329 萬戶個體工商戶，有 9.8 萬戶私營企業。

11　新華社披露，原中共洛陽市委書記武振國受賄 2.5 萬元，被開除黨籍並依法逮捕。

13　國家統計局公佈，七五計劃期間國民生產總值每年平均增長 7.8%，國民收入每年平均增長 7.5%，工農業總產值每年平均增長 11%。

14　中國汽車流通協會在北京成立。

18　國務院總理李鵬代表中國政府簽署《兒童生存、保護和發展世界宣言》和《執行 90 年代兒童生存保護發展世界宣言行動計劃》。

20　民盟決定撤銷千家駒民盟中央副主席、常委等職務；撤銷范曾民盟中央委員等職，並開除其盟籍。

21　首屆全國工業企業技術進步成就展覽在北京開幕。

22　中共中央決定：成立中央社會治安綜合治理委員會，協助黨中央、國務院領導全國社會治安綜合治理工作。

23　七屆全國政協第四次會議在北京開幕。

25　第七屆全國人大第四次會議在北京開幕。

26　臺灣臺東地區發生 6.7 級地震。

28　中國主跨度最長的連續箱梁橋——雲南六庫怒江大橋竣工通車。

29　國家重點工業性項目：全國土壤肥力和肥料效益長期監測基地建成。

1991·4

1　中國北方航空公司正式營運。

3　國債會議在西安召開，決定 1991 年度發行國庫券 100 億元、特別國債 20 億元。

4　16 歲的湖北選手程超在 400 米器泳比賽中以 3 分 9 秒 31 的成績超過 3 分 12 秒 89 的世界紀錄。

5　海內外各界 1 萬多人在陝西省黃陵縣舉行公祭華夏始祖軒轅黃帝儀式。由鄧文儀等率領的臺灣中華黃埔四海同心會謁陵團也隨同參加。

7　新華社報道，西藏和平解放 40 週年，農牧業穩定發展。農牧業總產值從 1.8 億元增加到 7.89 億元。

8　七屆全國人大四次會議決定任命鄒家華、朱鎔基為國務院副總理。

11　新華社報道，中國航空工業創建 40 年來，累計研製生產 27 種 60 個型號的飛機 1.3 萬多架。

11　北京 2000 年奧運會申辦委員會成立。陳希同任申辦委主席，伍紹祖任執行主席。

15　據全國個體勞動者第二次代表大會透露，至上年底，中國個體勞動者有 2092.8 萬人。

15　天安門廣場換下舊旗杆，豎起新旗杆。換下的舊旗杆將存放在中國革命博物館內。

21　中國人民銀行決定：自即日起存款利率在現行利率基礎上平均下調 1 個百分點，貸款利率平均下調 0.7 個百分點。

23　聯合國開發計劃署同中國政府簽署了金額為 1200 萬美元的機床工業技術改革方案項目。這是聯合國有史以來金額最大的技術援助項目。

23　新華社訊，江澤民、楊尚昆、李鵬等為"南京路上好八連"題詞。

24　解放軍駐福建部隊發言人奉命宣佈：從即日起，設在廈門沿海地區的有綫廣播站和所屬各站，一律停止對駐金門等島嶼的國民黨軍官兵廣播喊話。

26　美國政府貿易代表辦公室宣佈，根據美國《綜合貿易與競爭法案》的"特殊 301 條款"，中國被列為"侵犯美國公民知識產權"的"重點國家"。

29　《人民日報》發表社論《下最大的決心控制人口》。

4.15　旨在幫助因貧困而失學的少年兒童復學的"希望工程——百萬愛心行動"開始實施。

圖為渴望上學的中國鄉村孩子。



"大衆"兼併"上汽"

4.17　上海大衆汽車公司董事會批準上海大衆汽車公司兼併上海汽車廠。

"上海"牌轎車的前身"鳳凰"牌轎車誕生於 1958 年。從 1975 年起，"上海"牌轎車居中國大陸轎車保有量首位。改革開放後，世界各大汽車公司看重中國這個"世界上最後一塊待開發的轎車市場"，紛紛來華尋求合作。1984 年 10 月，中國和聯邦德國合營的上海大衆汽車有限公司正式成立。1989 年起，"桑塔納"轎車的社會保有量超過"上海"，位居第一。同時，大衆面臨着北京吉普、天津夏利、廣州標致的競爭，但大衆現有的廠房設備衹有年產量 6 萬輛的能力，兼併上海汽車廠後，年生產能力在 4 年後可達 9 萬輛。

三交河重大事故

4.21　山西臨汾地區洪洞縣三交河煤礦發生特大瓦斯煤塵爆炸事故，在井下的 147 名職工全部遇難。該礦 1980 年 6 月曾發生一起死亡 30 人的瓦斯爆炸事故，後經改建簡易投產，井下未設防塵灑水系統，管理混亂，存有事故隱患。

臺中止"戡亂時期"

本月　國民黨在臺實施 40 多年的"動員戡亂時期"宣告終止，從翌月 1 日起正式生效。

《動員戡亂時期臨時條款》於 1948 年 4 月"國民大會"一屆一次會議上通過，國民黨政權赴臺後仍沿用此法案，並兩度修改。《臨時條款》規定：在"動員戡亂"時期，"總統"可連選連任，不受"憲法"連任 1 次之限制；"總統"有緊急處分權，不受"憲法"所規定程序之限制。上月，"國民大會"決定廢止《臨時條款》。

香港司機再次罷駛文錦渡

4.26　上午 10 時 30 分，繼 1989 年深港邊界司機罷駛後，香港貨車司機再次進行大罷駛，導致關口嚴重堵塞。

罷駛的領頭人對深圳口岸一些工作人員索要錢物以及驗放速度緩慢等不滿，於是策動香港貨櫃車在文錦渡和皇崗口岸打橫堵道，同時派人沿途要求深圳道路上行駛的香港司機加入"合法鬥爭"行列。此次罷駛的香港車輛約近 3000 部。

後經談判，深圳方面承諾改善貨櫃車輛檢查措施，加快車輛流速。下午 6 時許，香港司機開始陸續結束罷駛。



4.4　原廣東省省長、葉劍英之子葉選平（右）在今日閉幕的全國政協七屆四次會議上被增選為全國政協副主席。

糧油統銷價格首次調高

5.1 國家開始適當提高全國城鎮居民定量糧油的銷售價格，這是糧油統銷價格維持20多年不變後的首次調整。

從1953年開始，國家對糧食、油料實行統購統銷政策。此後，爲了適應經濟發展，國家曾多次上調糧油的收購價格，而統銷價格卻無大的變化，銷價一直低於購價，差距日漸增大。1990年，面粉、大米、玉米3種糧食平均定購價格每500克近0.3元，而銷售價格還不到0.15元，加上糧食經營費用，國家須補貼0.30元，食用油每500克國家補貼2元左右。平均每個城鎮居民享受國家糧油補貼100多元，國家財政每年爲此支付470億元。

國家先後在福建、廣東、廣西、河南等地進行糧價改革試驗。本年，在農業連年豐收，原油、鋼鐵、鐵路貨運價格調整的基礎上，國家決定適當提高糧油的統銷價格。糧食每500克平均提高0.10元，糧油每500克提高1.35元。

購銷差價雖然縮小，但還未完全理順，仍需財政補貼。



5.26 臺灣百歲高齡攝影大師郎靜山返回上海、浙江探親祭祖及修家譜。他親往浙江郎靜山文化宮舉辦的郎靜山攝影展參觀。

郎靜山12歲開始練習照相。早期以集錦方法做成中國水墨畫風格攝影作品，引起中外攝影界關注。

圖為郎氏回大陸探親時與老同學、同為101歲高齡老畫家朱屺瞻聚首。



本月 亞洲目前拱橋跨度最大的橋梁——花魚洞大橋建成。該橋是中國獨創的預應力混凝土銜接式組合拱橋。

調查"百萬富翁"

本月 國家工商行政局的調查結果表明，中國大陸目前共有490餘名百萬富翁。

目前，大陸共有1329萬個個體工商户，其中有77%從事商業、服務業和飲食業。工商行政管理人員着重對9萬户可能擁有巨額資産的個體工商業主進行明查暗訪。經反復核對，有398户私營企業的注册資本超過百萬元人民幣，另有90户資産名義是集體企業，實際上是私人所有。這個結果是由工商行政管理機關經1年多的調查得出來的。

江青自殺身亡

5.14 在北京保外就醫的江青在其住地自殺身亡。

江青1915年生於山東諸城，1933年加入中國共産黨，曾在上海被捕脱離中共。抗戰爆發後，江青到達延安，後與毛澤東結婚。文化大革命開始後，她任中央文革小組第一副組長、解放軍文革小組顧問。1977年7月，江青被永遠開除黨籍，1981年被判處死刑，緩刑2年執行，後依法減爲無期徒刑。

6月4日，新華社證實了這一消息。



全盛時期的江青。

1991·5

1 《關於禁止發放使用各種代幣購物券的通知》公佈。

1 中國第一座跨海公路大橋——廈門大橋正式通車。

3 廣東三（三水）茂（茂名）鐵路通車。

5 中國選手鄧亞萍獲第四十一屆世界乒乓球錦標賽女子單打冠軍。

6 中國選手陳子荷和高軍獲第四十一屆世界乒乓球錦標賽女子雙打冠軍。

6 新華社報道，今年第一季度全國檢察機關立案偵查貪污、賄賂等經濟犯罪案件11706件共13256人，為國家挽回經濟損失10625萬元。

7 國務院發佈《中華人民共和國產品質量認證管理條例》。

8 最高人民檢察院公佈《關於保護公民舉報權利的規定》。

8 中國政府和聖馬力諾政府決定將兩國關繫昇格為大使級外交關繫。

11 《人民日報》報道，1985年至上年，全國13個經濟技術開發區共吸引外資項目1100個，合同金額20.8億美元，實際利用外資10.6億美元，已經投產的項目590個。

12 中國選手唐九紅、趙劍華、農群華和關渭貞分別獲第七屆世界羽毛球錦標賽女子單打、男子單打及女子雙打冠軍。

15 《中華人民共和國殘疾人保障法》正式實施。

15 中共中央總書記江澤民開始對蘇聯進行訪問。

19 慶賀著名京韵大鼓表演藝術家駱玉笙曲藝藝術生涯60週年大會在天津舉行。

19 中國的"保爾"吳運鐸病逝，享年74歲。

27 《人民日報》報道，從1979年至1990年，全國共取得超過12萬項重大科技成果。

28 新華社報道，國務院最近批準《關於"八五"期間扶貧開發工作部署的報告》。

29 新華社報道，國務院決定採取11項政策措施，進一步增強國營大中型企業活力。

30 《人民日報》報道，據統計，1989年至1990年兩年里，全國吸收新黨員244.1萬人。

30 國家環境保護局發佈《1990年中國環境狀況公報》。

1991·6

3 中國首座國際海事衛星地球站在北京正式開通。

4 國務院發佈《計算機軟件保護條例》。

5 《人民日報》報道，據中共中央組織部統計，1978年至1990年，全國新增加幹部1500多萬人。

5 中日雙方投資促進機構首次聯席會議在北京舉行。

6 首屆全國科技成果推廣工作會議於本月3日至即日在北京召開。

6 中國科學院北京天文臺在北京夏令時10時許觀測到太陽大耀斑。

8 一場罕見的大冰雹災害侵襲北京市海淀、昌平等區縣的鄉鎮和農場，造成嚴重損失。

13 甘肅舟曲縣西郎公路發生山體大滑坡，致使白龍江河床被堵，下游全部中斷，江水上溢成災。

14 雲南魯布平水電站第四臺機組併網發電。

13 全國總工會宣佈：至上年底，全國基層單位建立職工代表大會制度的已有37.4萬個，佔應建職代會單位總數的85%。

19 本月18日至即日，發展中國家環境與發展部長級會議在北京舉行。會議通過《北京宣言》。

20 黔桂鐵路關東車站至瑤寨車站間發生3處塌方，黔桂鐵路運輸中斷。

22 新華社報道，陝甘寧盆地天然氣勘探開發近日獲重大突破性進展，今年鑽完的一批探井均獲高產氣流。

24 齊魯石化公司30萬噸乙烯工程通過國家驗收。

24 中國最大的架空橋梁形式立交橋——青島流亭立交橋建成通車。

24 在北京舉行的全國禁毒工作會議透露，過去6年間，全國共逮捕毒品人犯2.08萬人，判處刑罰的有1.6萬人。

25 今天是第一個全國“土地日”。

26 建成30多年的太湖太浦閘開啓，為太湖流域泄洪。

△ 國務院設立新聞辦公室，並任命朱穆之為主任。

△ 由中國核動力研究設計院研製成功的世界上第二座脈衝反應堆在四川建成並投入運行。



災區景象。

特大洪澇圍困華東

本月 從5月下旬開始，江淮、太湖地區連降暴雨。

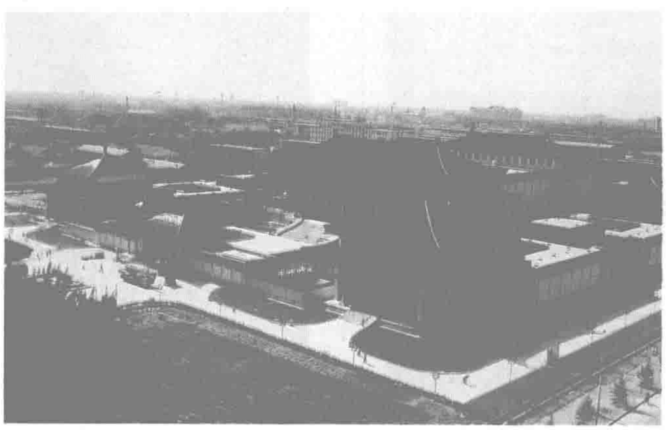
本年的梅雨季節比往年提前20多天來臨，安徽部分地區累計降雨量創70年來的最高紀錄。淮河發生了共和國建國以來僅次於1954年的特大洪水，蚌埠的最高水位達21.98米。太湖水位超出警戒綫1.29米。滁河也連續發生兩次有記載以來的最大洪水。

至6月14日，安徽省全省有2400多萬畝麥田受澇，江蘇、湖北災情亦重。農民在搶收小麥時，江淮流域再次普降大雨，滁河大堤全綫漫堤，7萬多人被洪水圍困。淮河大堤也多處發生險情。兩淮煤礦、滬寧、津浦、阜淮鐵路及蚌埠、淮南、南京、蘇州、無錫、常州、上海等城市均在洪水的直接威脅之下。



大批軍民投入抗災。

經國務院批準，國家防汛總指揮部決定，打開王家壩、太浦閘、紅旗塘壩和錢盛蕩壩等多處閘門和堤壩，向30多處分蓄洪區泄洪。



6.20 西安陝西歷史博物館開館。

著作權法實施

6.1 《中華人民共和國著作權法》開始實施。

中國曾於清末制定過《大清著作權律》，國民政府也制定過《著作權法》。1984年，共和國成立後的首個保護著作權的規定《圖書、期刊版權保護試行條例》頒發。1986年，《錄音錄像出版權保護暫行條例》頒發。

1990年9月，七屆人大常委會十五次會議通過《中華人民共和國著作權法》。這標誌著作權保護制度的逐步完善。

哈爾濱鎮壓“黑幫”

6.9 哈爾濱5個流氓犯罪團伙的14名首犯“喬四”、“郝瘸子”、“小克”等被槍決。

5個流氓犯罪團伙在哈爾濱橫行數年，大打出手，手段殘忍。靠强行拆遷、倒賣工程發家的喬四說：“我就是哈爾濱的黄金榮，上海灘的許文强！”幾年間，他們共作案130多起，死1人，傷81人。此外，幾個流氓頭子還進行詐騙、盜竊、賭博、玩弄婦女，用金錢構造關繫網和保護傘。

1990年初，哈爾濱開始嚴打犯罪團伙。喬四等竟打電話、恐嚇公安局副局長和調查組成員。公安人員經過40多天調查，走訪200多個單位和900多人次，終於將5個流氓團伙一網打盡。

天主教會糾紛

本月 梵帝岡發佈教皇令，委任曾因“反革命叛國罪”在解放初被判刑的龔品梅爲紅衣主教。12年前，龔尚在獄中時，梵帝岡便任命其爲樞機主教。這次任命，使正在改善中的中梵關繫再告緊張。

17日，中國外交部發言人稱這是對中國内政的干涉。

1991·7

華東有難 八方支援

7.15 淮河洪峰順利通過蚌埠，太湖高水位在持續相當長時間後開始緩慢下降。持續60多天的降水期也終於結束。

這次水災僅安徽、江蘇兩省，受災人口達8600萬，受災農作物902萬公頃，絕收225萬公頃。1700多萬人被洪水圍困，700多萬人被迫轉移。倒塌房屋203.7萬間，死亡801人，傷14478人。鐵路中斷80多處、800多次。各方面損失價值人民幣459億元。

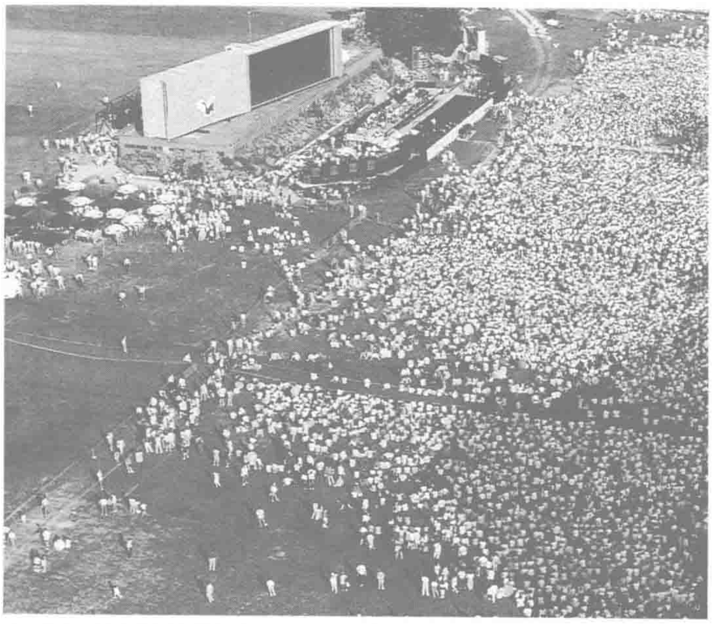
解放軍、武警部隊在救災中發揮了巨大作用，他們受命奔赴災情最險惡的地區。

本月11日，受國務院委托，中國國際減災十年委員會舉行新聞發佈會，通報安徽、江蘇兩省災情和國家向災區調撥救災款物情況，緊急呼籲聯合國及各國政府、國際組織提供人道主義的救災援助，與此同時，社會各界也掀起了支援災區的捐贈款物活動。交通部門動用大量的汽車、火車、飛機、船隻轉運救災物資。

截至本年底，有關部門共接收境內外救災捐贈25億元，其中國內捐贈佔57.6%，臺港澳捐贈佔27.8%，境外僑胞、企業、團體、個人捐贈佔6.9%，聯合國及外國政府捐贈佔7.7%。



開赴災區支援救災的人民解放軍部隊。



香港藝員在跑馬地運動場舉行賑災忘我大義演。

"閩獅漁"事件·大陸代表赴臺

7.21 福建省石獅市"閩獅漁2294"號、"閩獅漁2295"號漁輪在臺灣海峽作業時與臺灣"三鑫財"號漁輪發生爭執。臺灣軍方出動直昇飛機和艦艇堵截福建漁船，並將18名漁民帶往臺中港。

25日，中國紅十字會致電臺灣有關方面表示將派員赴臺探望18名漁民，經臺灣方面同意後，中國紅十字會代表曲折、莊仲希於8月12日啓程。臺灣卻突然單方面宣佈中止大陸代表赴臺，致使曲折、莊仲希滯留香港。經多方斡旋，曲、莊方於8月20日抵達臺北。

大陸代表稍後與臺灣"海基會"達成協議，11名漁民於24日被護送回廈門，另7名漁民因臺灣當局"司法"部門稱正在審理而仍滯留臺灣。

古迹列入世界遺產

7.25 我國5處古迹列入《世界遺產名錄》的證書頒發儀式在北京故宮舉行。至此，我國已有7處古迹被聯合國教科文組織列入"世界文化和自然遺產"名錄，它們是：泰山、黃山、長城、故宮、北京人遺址、秦始皇陵和敦煌莫高窟。泰山、黃山的證書頒發儀式已於上月26日在北京人民大會堂舉行。

1 《毛澤東選集》第一至四卷出版第二版。

2 國務院總理李鵬出訪埃及、約旦、伊朗、沙特阿拉伯、敘利亞、科威特。

7 《人民日報》報道，據海關總署統計，上半年中國進出口總值為571.9億美元，較上年同期增長17.3%。

7 本日和8日，中共中央總書記江澤民在安徽沿淮受災地區了解災情，現場部署防汛。

8 國務院在北京召開防汛緊急會議。

8 貴州近30個縣市受暴雨山洪襲擊，造成96人死亡，川黔、貴昆鐵路交通中斷。

8 連結太湖與太浦河西端寬25米、長152米的主壩錢盛蕩壩被炸開。

11 中國第一臺載人式"水下機器人"——"QSZ型單人常壓潛水裝置系統"研製成功。

11 安徽西湖開閘蓄洪。

13 負責接受國內外捐款的中國國際減災十年委員會接收救災捐贈辦公室成立。至當日下午，該辦公室已收到和即將收到各地捐款1300多萬元人民幣。

13 澳門特別行政區基本法起草委員會修改並通過《中華人民共和國澳門特別行政區基本法（草案）徵求意見稿》。

16 新華社報道，國務院最近決定撤銷國務院生產委員會，成立國務院生產辦公室。

17 香港演藝界舉辦大型義演，為華東水災捐款。

18 中國政府宣佈中止同中非共和國的外交關繫。

18 原首都鋼鐵總公司北京鋼鐵公司黨委書記管志誠因受賄、貪污，被一審判處死刑。

23 國家863高科技項目"奶牛胚胎性別的鑒定和胚胎移植"在上海通過技術鑒定。

23 國家統計局公佈1990年全國農民住宅投資額為650億元。

25 國家稅務局提供消息，今年1至6月全國工商稅收收入980億元。

25 經貿部發言人透露：中國外匯總儲備已超過300億美元。

29 新華社報道，香港各界華東水災賑災捐款總額超過6億港元，為歷次募捐的最高紀錄。

1991·8

1　據在北京舉行的中國國債協會成立大會透露，中國從1981年恢復國債發行後的10年間，累計發行國庫券1000多億元，極大地支持了經濟建設。

2　中國紅十字會發佈消息：至7月30日，中國紅十字會共收到救災物資14批，折合人民幣500萬元以上，救災款合計人民幣2170多萬元。

3　中國國際減災十年委員會和民政部接收救災捐贈辦公室公佈收到人民幣已超過2.3億元。

5　《人民日報》報道，《關於中小學加強中國近代、現代史及國情教育的總體綱要》已由國家教委制定。

8　《中國統計信息報》報道，上年全國有12個縣（市）產糧突破百萬噸。

10　日本内閣總理大臣海部俊樹訪華。

11　據在西安召開的全國鄉鎮財政工作經驗交流會透露，"七五"期間中國鄉鎮財政收入達1751.9億元，年平均遞增速度20%。

13　新華社報道，國務院最近決定，1991年由中國人民建設銀行和中國工商銀行共同發行100億元國家投資債券。

14　新華社報道，"八五"期間國家重點攻關項目——二次火焰切割機試製成功。

14　中國第一條為方便盲人而專門修建的道路在北京通過驗收。

15　新華社報道，國務院最近發佈《關於清理整頓個體採煤的通知》。

16　《人民日報》發表評論員文章《築起抵御和平演變的鋼鐵長城》。

21　中國滅火隊赴科威特幫助撲滅石油大火。

26　國家主席楊尚昆訪問蒙古。

28　中國證券業協會——中國證券業發展史上第一個全國性的行業自律管理組織在北京成立。

△　中國科學院大氣物理研究所研究員高登義從北極歸來，他成為中國第一個曾考察南極、珠峰、北極的科學工作者。

△　山東鄒平縣發現屬新石器時代龍山文化的城址。

姓社還是姓資

8.13　《光明日報》轉載《求是》雜誌文章《沿着社會主義方向繼續推進改革開放》，說："我們劃清兩種改革開放觀的界限，一個很重要的方面，是要在事關改革開放的大政方針、基本政策措施等重大原則問題上，看是否有利於社會主義事業的發展，通俗的說法，就是問一問'姓社姓資'。"

《光明日報》7日轉載《問一問"姓社還是姓資"》說："實行改革開放要不要問'姓社還是姓資'?這是一個被資產階級自由化思潮弄亂了的重要是非問題。"隨後，"姓社姓資"問題爭論日益激烈。

深圳股市崩盤在即

8.17　深圳股票市場的龍頭股發展銀行完成擴股之後，再度挂牌，股價跌破定向配售價格。

7月31日，發展股價29.54元，今日復盤時突然掉至10元。本月20日，發展股回昇到16.3元，接着又跌至13.7元。發展股連續數月的暴跌，使整個股市也隨着"龍頭股"的波動而跌入谷底。

深圳股價指數在9月1日已跌破了50大關，祇有47.3467，狀況極其危險，但連續下跌9個月的深圳股市，股票價格的跌瀉並未就此止步，而是步步走向崩盤的邊緣。



本月　因港英政府突然下令香港國際商業銀行停業而蒙受損失的儲戶們，舉行一系列抗議、示威和絕食活動。



8.12　新華社記者范麗青、中國新聞社記者郭偉鋒到達臺北，這是42年來大陸記者首次赴臺。





8.23　中國派出田徑好手參加本日在日本東京開幕的第三屆世界田徑錦標賽。

24日，中國女選手黄志紅（上圖）在女子鉛球比賽中奪冠，打破亞洲運動員在世界田徑錦標賽上金牌為零的紀錄。

30日，鍾煥娣和王秀婷在女子1萬米跑比賽中分獲銀、銅牌。

9月1日，徐德妹（下圖）在女子標槍決賽中為中國奪得第二枚金牌。

至比賽全部結束，中國隊獲獎牌總數第六名，這是中國田徑運動員取得過的最好成績。

中英就香港新機場建設達成諒解



英國首相梅傑到北京。

9.3 中英兩國政府《關於香港新機場建設及有關問題的諒解備忘錄》在北京正式簽署。英國首相約翰·梅傑爲此訪問北京。

興建香港新機場的計劃，是由香港總督衛奕信於1989年10月提出的。由於新機場規模龐大，耗資甚巨，工程將跨越1997年，因此該計劃提出後便受到社會各界的關注，成爲中英兩國政府解決香港問題的敏感問題。爲此雙方成立聯合聯絡小組，並進行多次討論和磋商。

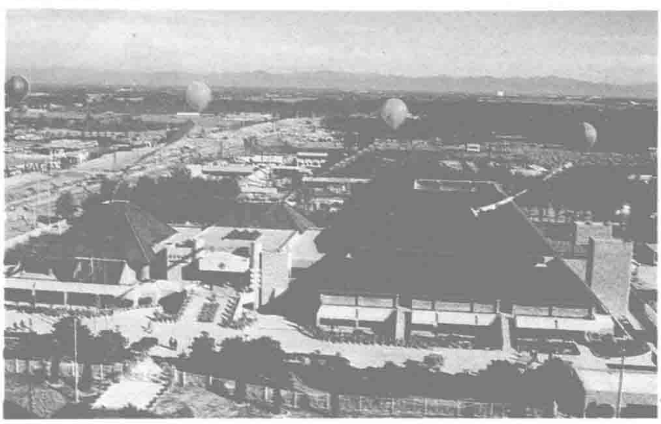
本年3月12日，國務院港澳辦主任魯平在香港對記者説，中國政府贊成興建新機場，但新機場的修建牽涉到1997年香港特別行政區政府會有多少財政儲備，如果財政出現赤字，特區政府就要增加税收，納税人負擔將會加重，這是中國政府不願看到的。他建議成立由香港各方面的專家和代表人士組成的新機場諮詢委員會，將能夠公開的材料盡量向香港市民公開，聽取他們的看法和意見。

黄河小浪底水利樞紐開工

9.1 在洛陽以北約40公里的黄河幹流上興建的小浪底水利樞紐前期工程正式開工。

黄河堪稱世界上最復雜難治的河流，它年平均輸沙量達16億噸，居世界大江大河之冠，其中4億噸淤積於幹流河道，使黄河河床逐年抬高，成爲地上河，一旦決口，後果不堪設想。中國的治黄部門提出“上攔下排，兩岸分滯”的治黄方略。通過興建大型水庫攔截洪水，利用庫容調水調沙，將泥沙盡可能地輸入大海。小浪底工程是這一方略的重要組成部分。建成後，它將帶來防洪、減淤、防凌、供水灌溉的綜合效益。

9.28 炎黄藝術館在北京開館。這是中國大陸首座民辦公助藝術館。



清理“三角債”

本月 國務院清理“三角債”領導小組開始對固定資產投資連環拖欠進行清理，清理“三角債”的工作全面啓動。目前全國40多個省、自治區、直轄市及計劃單列市已將170億的資金注入到5000多個有拖欠的固定資產投資項目上，清理工作將持續至10月20日。

殷墟又出土甲骨

本月 考古工作者在河南安陽殷墟花園莊東發掘一座商代甲骨窖藏。經清理發現共有甲骨856片，其中刻辭甲骨170片。這批甲骨屬殷墟文化第一期，刻辭內容比較集中，主要涉及祭祀、田獵等方面。甲骨上的字體細小、工整、秀麗，有的文字中還填有朱紅色，風格獨特。



船王包玉剛去世

9.23 香港環球航運及九龍倉集團主席包玉剛在香港病逝。

包玉剛1918年出生於浙江寧波，1949年隨父親遷居香港。1955年，包玉剛貸款70萬美元買下舊船“金安”號，踏出成爲“世界船王”的第一步。他以獨特的船運經營方式，不斷壯大船隊，到1980年，已擁有200多艘貨船。70年代初，包玉剛還投資地產、倉儲、酒店及交通運輸，成爲香港首屈一指的富豪，其資産逾100億港元。

1991·9

1 國家基礎性研究重大關鍵項目首席科學家聯席會議在北京舉行。

2 國家外匯管理局公佈，上年末全國外債餘額為525.5億美元。

4 原中信實業銀行深圳分行行長高森祥因索賄受賄被判處死刑。

5 中國銀行與英國銀行簽署了總額為1.7億美元的政府貸款協議。這筆貸款由英國9家銀行聯合提供。

6 華國鋒重上大寨虎頭山，專程向陳永貴墓默哀。

6 駐美國大使朱啓禎就美國海關搜查中國駐美公司事向美方提出強烈抗議。

9 《焦裕祿》獲第十一屆電影金鷄獎、第十四屆《大衆電影》百花獎最佳故事片雙獎。

10 新華社報道，中國計量科學研究院和上海重型機床廠研製成功當今世界上第三臺20兆牛頓液壓式標準測力機。

10 1991年中國鄭州國際少林武術節在鄭州開幕。

11 中國和愛沙尼亞共和國建立大使級外交關繫。

11 據勞動部工資司介紹，從1979年到上年，中國職工的貨幣工資年人均由668元提高到2140元。

12 中國和拉脱維亞共和國建立大使級外交關繫。

14 中國和立陶宛共和國建立大使級外交關繫。

15 第二屆世界象棋錦標賽在昆明結束，中國選手獲得全部3項冠軍。

16 中國選手周玲美在第十五屆亞洲自行車錦標賽女子1公里計時賽上破該項目世界紀錄。

19 首批“中國馳名商標”評出。

19 《渴望》等8部電視劇獲第九屆“大衆電視金鷹獎”。

20 《人民日報》報道，科技人員發現，新疆哈納斯湖是中國境內的第一深水湖泊。

23 雲南昭通市盤河鄉發生山體滑坡，造成216人死亡。

25 行駛在郴州附近的三二〇次列車第十三車廂被數十名煙販子強行佔據。

28 外交部就法國政府批準向臺灣出售6艘護衛艦船體向法駐華大使提出強烈交涉。

1991·10

2　香港科技大學落成開學。

3　首屆中國沈陽秧歌節暨全國優秀秧歌大賽在沈陽揭幕。

5　新華社訊，國務院發出開展愛惜糧食、節約糧食宣傳週活動的通知。

6　新華社訊，國務院決定，自 1992 年 4 月 1 日起提高小麥定購價格，全國平均每 50 公斤提高 6 元。

7　第二屆"中國十大傑出青年"評選揭曉。

7　新華社訊，紡織工業部公佈消費者公認的十大服裝名牌產品：金利來、銀利來、津達、李寧牌、李艷萍牌、卡地亞、蒙妮莎、愛德康、香儂、π3.14。

12　深圳機場通航。

13　黃河上游大型水電站李家峽水電站截流成功。

16　全國貧困山區經濟開發經驗交流會在陝西秦巴山區召開。

16　國務院、中央軍委決定授予錢學森"國家傑出貢獻科學家"稱號。

17　《人民日報》訊，今年 1 至 8 月，全國已有近 2000 名貪污賄賂犯罪分子投案自首。

18　國際傳統醫藥大會在北京開幕。

18　新華社訊，大連郵電局委託大連市拍賣市場公開向社會拍賣 50 個移動電話特選號碼，"900888"成交價為 1.8 萬元。

21　第三屆吳橋國際雜技藝術節在河北石家莊閉幕。

23　國務院知識產權小組成立。

23　《人民日報》訊，中國工商銀行外匯業務發展迅速，在世界大銀行中居第八位。

23　天津引灤入港工程全部完工。

25　新華社訊，國家工商行政管理局和公安部聯合發出通知，要求各地嚴厲打擊非法購銷盜竊、走私汽車違法犯罪活動。

26　中國傳統鬥牛大賽在北京舉行。

28　深圳國際展覽中心時裝表演團的陳娟紅在世界超級模特大賽中國選拔賽中獲冠軍。

30　中國國際信托投資公司在日本東京發行我國首筆日元浮動利率債券。

31　"容聲杯"全國普通話廣播大賽決賽在北京舉行。



謝軍與齊布爾達尼澤之戰。

中國人首獲國際象棋世界冠軍

10.29　21 歲的中國女棋手謝軍，在菲律賓馬尼拉舉行的女子國際象棋世界爭奪戰中，經過 15 局的較量，以 4 勝 2 負 9 和積 8.5 分的成績戰勝前蘇聯國際特級大師瑪雅·齊布爾達尼澤，榮登冠軍寶座。

謝軍與前蘇聯大師的較量堪稱"世紀之戰"。謝軍的勝利不僅使齊布爾達尼澤第四次蟬聯世界冠軍的希望落空，也結束了前蘇聯棋手壟斷這項桂冠 41 年的歷史。

謝軍 1988 年晉陞爲國際大師。1990 年，她成爲中國第三個女子國際特級大師。

民進黨公開鼓吹"臺獨"

10.13　在臺北，民進黨第五次代表大會通過決議，將有關"臺獨"問題的條款寫入民進黨黨綱。民進黨宣稱："基於國民主權原理，建立主權獨立自主的臺灣共和國暨制定新憲法，應交由臺灣人民以公民投票方式選擇決定。"

對民進黨的這一舉動，國務院臺灣事務辦公室負責人表示"中國政府不會坐視"，並希望臺灣當局"制止臺獨勢力蔓延"。15 日，李登輝指責民進黨的舉動"魯莽而不負責任"。

滅火隊享譽科威特

10.27　當地時間 9 時 43 分，中國滅火隊在科威特布爾甘油田撲滅了第十口熊熊燃燒的油井大火。

本年 8 月，這支由四川石油管理局 62 人組成的中國滅火隊開赴科威特南部沙漠之中的布爾甘油田，這里正在燃燒的 700 多口油井形成 40 至 60 米高的火柱，每天有近 600 萬桶原油化爲烏有。

中國滅火隊方法實用有效，在科威特備受重視和贊譽。

陳章良獲國際獎

本月　北京大學生物系 30 歲的教授陳章良，獲得 1991 年國際傑出青年科學家獎。

又名賈烏德·侯賽因青年科學家獎的國際傑出青年科學家獎每 2 年評選 1 次，候選者必須在科學領域有傑出貢獻，並且年齡不超過 35 歲。

陳章良曾取得美國華盛頓大學博士學位，他在植物基因工程和分子生物學領域取得的一系列開創性成果，引起國際同行的熱切注意。

范曾挨打

10.25　從巴黎飛抵臺灣的大陸著名畫家范曾，剛剛步出機場，便遭一來勢凶猛的男子揮拳迎面打擊。范曾躲閃，隨范來臺的友人趕忙上前遮擋。這名揮拳打鬥者是臺灣名人畫廊的老板胡雲鵬。

前幾年，范曾與胡雲鵬隔海大打官司。范曾堅稱胡雲鵬的名人畫廊自日本購進的一批"范曾名畫"是假貨，使胡損失慘重。故為報復范曾，挽回面子，胡雲鵬不惜在機場大打出手。



本月　來自 41 個國家和地區的 400 多名運動員參加了在北京舉行的首屆世界武術錦標賽。圖為自由搏擊。



開幕式的大型團體表演。

首屆世界女子足球錦標賽在中國舉行

11.16 第一屆世界女子足球錦標賽在廣州市天河體育場舉行盛大開幕式。

中國、挪威、丹麥、新西蘭、日本、巴西、瑞典、中華臺北、意大利、德國、美國和尼日利亞等14支女子足球隊參加了這次世界級女子足球大賽。中國隊在小組出綫後爭奪半決賽權時，以1球之差負於瑞典隊，失去躋身4強的機會，位居第五。美國、挪威分獲冠、亞軍，瑞典獲季軍，德國獲第四名。

由國際足聯主辦的世界女足錦標賽將每4年舉行1次。女足還將在2000年成爲奥運會項目。

牟其中跨國買飛機

本月 民辦企業南德集團總裁牟其中運用易貨貿易，從俄羅斯購進4架圖154客機。

牟其中發現中國和前蘇聯各國在經濟上有很大的互補性，雙方雖都缺乏硬通貨，但在易貨貿易方面具有很大潜力。巨額“飛機生意”的做成，使中國民航運力增加，俄方由此獲得500個車皮緊缺的罐頭食品、服裝鞋帽和機電產品，而南德則賺到巨額利潤。



牟其中。

“政府特殊津貼”

11.9 553位有突出貢獻的專家被授予國務院簽發的證書，從本年7月1日起享受“政府特殊津貼”每月100元。這項津貼免徵工資調節税，離、退休後可繼續享受，數額不減。

臺灣軍械流失案

11.24 臺灣警方在臺北發生的一場警匪槍戰中查獲一批數量相當可觀的軍火，並稱這批軍火可能來自臺灣軍方，引起全島震驚。

臺灣軍方迅速成立專案小組，經全面調查證實，這批軍火大部分來自陸軍工兵學校，是軍人“與黑道勾結”、“監守自盜”。臺灣輿論界爲此議論紛紛，認爲“兵器外流”“非一日之寒”。

越南領導人訪華·中越關繫正常化

11.5 越南共產黨中央總書記杜梅、越南部長會議主席武文傑率代表團抵達北京。中越兩國領導人會談時一致認爲，中越關繫已實現正常化。

中國政府爲越南抗法、抗美戰爭和經濟建設提供了總額超過200億美元的軍事、經濟援助。1975年以後，越南當局開始侵佔中國南沙、西沙群島，迫害、驅趕華僑，並在邊境頻繁挑畔。中國對越南進行自衛還擊後，雙方進行了多次爲恢復兩國關繫的談判。



江澤民、李鵬出席中越兩國貿易協定簽字儀式。

1991·11

1 《中國人權狀況》白皮書發表。

1 目前國內跨度最長的承壓舟浮橋——山東省惠民縣清河鎮黄河公路渡口建成通車。

1 從南京開始到杭州結束的“江南水鄉游”專項旅游綫開通。

1 《人民日報》訊，經國務院批準，汕頭經濟特區擴大到整個市區共234平方公里。

1 中國黄石國際乒乓節在黄石國家乒乓球訓練基地開幕。

1 中國交通銀行紐約分行在紐約世界貿易中心開始營業。

2 “七五”全國星火計劃成果博覽會在北京開幕。

2 第六屆全國發明展覽會在西安閉幕，成交總額達8.43億元。

3 臺灣“海峽交流基金會”副董事長兼秘書長陳長文一行7人抵京。

4 上海浦東新區首次對外有償出讓土地使用權協議簽字。

5 “陳嘉庚獎”在上海揭曉，曾毅等9位科學家獲獎。

6 孔子文化展覽在香港開幕。

9 中科院向553名有突出貢獻的專家、學者和科技人員發放政府特殊津貼證書。

10 第四屆全國少數民族傳統體育運動會在南寧開幕。

12 中國在第四十屆尤里卡世界發明博覽會上獲兩項特别獎、16項金獎和15項銀獎。

14 大秦鐵路二期工程全綫鋪通。

16 江澤民會見美國國務卿詹姆斯·貝克一行。

17 中國滅火隊在科威特撲滅10口油井大火後回國。

19 上海市區第一座跨越黄浦江的大橋——南浦大橋通車。

19 第七屆全國政協副主席胡子昂在京逝世，享年95歲。

26 中國人民銀行宣佈從12月開始不再辦理保值儲蓄業務。

27 長江葛洲壩水利工程全部峻工。

28 《人民日報》訊，目前廣州人均出租車擁有量居全國之首，每萬名廣州人擁有24輛出租車。

30 首屆西藏服飾節在拉薩開幕。

1991·12

1　海南洋浦港開始對外國籍船舶開放。

1　中國首家24小時全天候播出的電臺——廣州人民廣播電臺正式開播。

2　《新聞出版報》訊，上海譯文出版社將出版美國小說《飄》的續集《斯佳麗》，此為大陸首次購買世界暢銷書版權。

4　中國向國際奧委會正式遞交承辦2000年奧運會申請書。

4　中國要求加快關於恢復中國關稅及貿易總協定締約國地位的談判進程。

6　1991年度國家科技獎勵項目評審揭曉，958項優秀科技成果獲獎。

7　北京西廂工程正式通車。

8　中國選手葉喬波在國際女子速滑比賽中獲500米、1000米冠軍。

10　中國服裝協會在京成立。

11　國務院總理李鵬出訪印度。

12　北京通往深圳的國家幹綫公路107國道的一部分——京石公路三期工程竣工通車。

17　目前國內規模最大的跨海大橋汕頭海灣大橋開工。

21　公路鐵路兩用橋錢塘江第二大橋建成。

21　中華百絕博覽會在廣州開幕。

23　新華社訊，中國將採取12條政策措施，以增強國營大中型企業自我改造、自我發展能力，推進企業技術進步工作。

25　商業部公佈1991年全國10城市10類商品質量抽查結果，平均合格率為59%。

25　衛生部通報全國部分食品衛生調查結果：總合格率為83%，187種食品違反食品衛生標準。

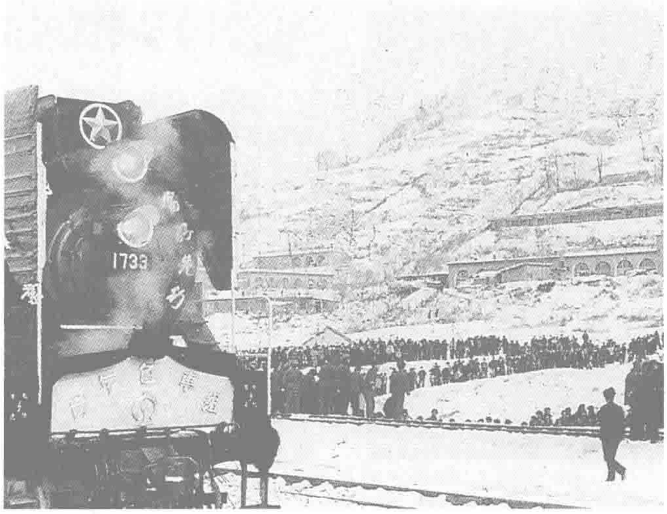
26　北京—石家莊—鄭州鐵路光纜通信系統全綫建成投入使用。

27　中華人民共和國承認俄羅斯聯邦政府，同時承認烏克蘭等11國獨立。

27　中國國情研究會在北京成立。

28　川黔電氣化鐵路全綫通車。

29　新華社訊，中國運動員在1991年世界性比賽中，共獲93個冠軍，創31項世界紀錄。



12.26　有史以來第一輛火車開進延安城。

首屆新聞雙獎頒獎

12.10　首屆中國新聞獎、范長江新聞獎頒獎大會在北京舉行。

中國新聞獎是我國綜合性年度優秀新聞作品的最高獎，本屆有153件來自通訊社、報紙、電臺、電視臺的作品獲獎。范長江新聞獎是我國中青年新聞工作者的優秀成果獎，以傑出記者范長江的名字命名。艾豐、江志順、劉效禮、楊登榜、南振中、俞新寶、郭梅尼、曹仁義、樊雲芳9人獲范長江新聞獎。

"中國製"秦山核電站併網發電

12.15　秦山核電站併網發電成功。它將每年向華東地區供電15億度。

1981年11月，秦山核電站廠址確定。設計人員用1年時間完成了初步設計方案。全國110個科研單位、11個施工單位、600多個設備製造廠參加研究、設計和製造。核電站採用的"壓水型反應堆"，是目前世界上技術成熟、使用普遍的安全堆型，具有防止放射性物質外泄的3道屏障。施工過程中，科技人員採用先進技術對它做了安全檢查和强度試驗。以高壓空氣做的泄漏試驗證明，安全殼的泄漏率爲每天0.046%，是國際標準1/4。

廈門大橋通車

12.19　廈門大橋舉行通車典禮。

廈門大橋是我國第一座跨海大橋，由主橋、集美立交橋、高崎引橋和管理系統4部分組成，總長6500多米。廈門大橋將廈門島同海滄、杏林投資區連接起來，緩解了原來高集海堤行車擁擠的狀況。

承諾不擴散核武器

12.29　七屆人大常委會二十三次會議決定，中國加入《不擴散核武器條約》。

《不擴散核武器條約》主要有3個方面的內容：防止擴散核武器；停止核軍備競賽，推動核裁軍；促進和平利用核能的國際合作。中國政府表示，這3大目標符合中國一貫堅持的全面禁止和徹底銷毀核武器的主張。1990年9月，中國作爲觀察員出席了該條約第四次審議會，明確表示支持條約的3大目標。本年8月，中國政府原則決定加入該條約，並提交全國人大批準。1992年3月，中國分別向英、美、俄3個條約保存國遞交加入書，加入書闡明了中國對不擴散核武器問題的全面立場。

治理淮河、太湖工程鋪開

12.1　新華社報道，國務院發出《關於進一步治理淮河和太湖的決定》。

華東水災暴露出淮河、太湖流域治理中的問題。國務院決定，從今起用10年和5年時間分別完成治理淮河和太湖的任務，並確定90年代的治淮方針是蓄泄兼籌、近期以泄爲主；太湖流域治理以防洪除澇爲主，統籌考慮航運、供水、水資源保護和改善水環境等方面的要求，重點建設工程投資由中央和地方分擔。國務院還成立了治淮領導小組和太湖治理小組。



本年春夏間的澇災使淮河、太湖流域不少地區成為澤國。

鄉鎮企業總產值超萬億

12.31 國家統計局發佈的統計數字表明，1991年我國鄉鎮企業總產值首次突破1萬億元，達到10923.18億元，佔農村社會總產值57.7%，佔全國社會總產值1/4。其中工業產值8500億元，佔全國工業產值1/3；擁有總資產5300億元，職工9300萬人。

目前，鄉鎮企業中有117家國家二級企業，2家國家一級企業，中外合資、合作企業已超過7000家，已吸收農村勞力近1億人就業，農民1年從鄉鎮企業直接獲得的工資收入爲1000多億元。七五計劃期間，全國社會總產值淨增量的31.9%、税收淨境量的32.8%、出口創匯淨增量的30%、農村社會總產值淨增量的66.4%、工業總產值淨增量的37.2%、農民人均純收入淨增量的32%都來自鄉鎮企業。鄉鎮企業用於農村各項建設投資達459億元，用於以工補農建農279億元。鄉鎮企業的發展，使各大中城市周圍，以及遼東半島、膠東半島、長江三角洲、珠江三角洲、閩南三角洲形成各具特色的經濟地帶。



12.30 鄭（州）武（昌）電氣化鐵路鄭州至信陽段建成通車。這是中國第一條具有世界先進水平的現代化鐵路。



本月 取材於《封神演義》故事的封神榜藝術宮在大連經濟技術開發區落成。

臺灣舉行第二屆“國大”代表選舉

12.11 臺灣當局舉行第二屆“國民大會”代表選舉，這是爲推進“憲政改革”，對“中央民意機構”進行全面改選的第一步。12月21日，選舉結果揭曉：國民黨獲254席，佔總席位的78.15%；民進黨獲66席，佔20.31%；“全民民主非政黨聯盟”獲3席，佔0.97%；無黨派獲2席，佔0.65%。國民黨獲71.14%選票，民進黨獲23.94%。民進黨打出“臺獨”旗號，以期多拉選票，但遭受挫折。

大陸成立“海協會”

12.16 海峽兩岸關繫協會在北京舉行成立大會。

海峽兩岸關繫協會共有65名理事，經過選舉，汪道涵當選會長，唐樹備當選常務副會長，經叔平、鄒哲開被選爲副會長，鄒哲開兼任秘書長。理事會還推舉全國人大常委會副委員長榮毅仁任名譽會長，張克輝等爲協會顧問。

海峽兩岸關繫協會的宗旨是促進海峽兩岸交往，發展兩岸關繫，以期實現祖國的和平統一。

高手倒騎單車

12.29 “退車大王”周長春倒騎自行車，從千里迢迢的長春來到廣州天河體育中心，以為正在此處舉行的中華百絕博覽會增色。

今年11月25日，周從長春出發，倒騎自行車，經過7省1市，歷時2月餘，最後到達廣州。

周長春還打算創造倒騎自行車環游世界的吉尼斯世界紀錄。



12. 7 香港近500名老人在中環集會游行，要求日本兑換其在佔領香港期間所發行的軍票。

1992·1

1　1992 年中國友好觀光年揭開序幕。

3　中國科學院宣佈，210 位科學家新當選為學部委員，中科院已有學部委員 515 人。

3　中國和烏兹別克斯坦建交。

3　新華社訊，香港新機場建設核心工程投標開始。

4　中國和哈薩克斯坦、烏克蘭分別建交。

5　中國和塔吉克斯坦、吉爾吉斯斯坦分別建交。

7　《人民日報》訊，1 條北起遼寧丹東，南至廣西防城的中國海上能源運輸大動脈已初步形成。

9　首屆中國外商投資企業出口商品交易會在廈門開幕。

11　新華社訊，我國教育考試制度的一項重大改革——普通高中畢業會考制度已全面展開。

12　目前世界最長的引水隧道——甘肅盤道嶺隧道歷時 5 年 4 個月施工貫通。

12　臺灣軍艦炮擊大陸漁民，1 名漁民被彈片擊傷致死。

16　中國首臺 60 萬仟瓦超臨界火力發電機組在上海併網發電。

17　中美代表簽署中美關於保護知識產權的諒解備忘錄，美方從即日起終止根據"特別 301 條款"對中國的調查，取消把中國列為重點觀察國家。

17　澳門政府身份證司宣佈，將從 2 月 1 日起頒發統一的澳門居民身份證。

18　《人民日報》訊，北京電話普及率達 15.5%，居全國大城市之首。

19　中國首家股份制企業——北京天橋股份有限公司興建的天橋百貨商場新大樓開業。

20　新華社訊，本溪鋼鐵公司 10.6 萬名職工實行全員合同制。

20　中國和白俄羅斯建交。

23　李瑞環強調文藝、出版重點是抓創作、抓繁榮。

26　李鵬離開北京抵達羅馬，開始對意大利、瑞士、葡萄牙、西班牙進行訪問。

31　李鵬在聯合國安理會首腦會議上發言。

31　中央紀律檢查委員會發出通知，要求切實制止用公款吃喝送禮。

上海"弱不禁寒"

本月　上海連日普降大雪，繼而霧雨霏霏，氣溫驟降至－7℃。全市 6.6 萬多處水管和 2.5 萬隻水錶被凍裂，4 萬多户居民斷了自來水，1 萬多家用户煤氣中斷。

導致上海如此"弱不禁寒"的主要原因是，上海市不少建築工藝設計不能適應嚴冬的要求；防凍保溫材料和建材質量差；有關部門平時防凍準備不足，一旦寒流襲來，人力物力均不堪應付。



繁忙的華南第一大港——廣州黃埔港。

與以色列建交

1.24　中國政府代表、外交部部長錢其琛和以色列國政府代表戴維·利維在中以建交聯合公報上簽字。

以色列外長戴維·利維於本月 22 日抵達北京開始對中國進行訪問。他是第一位正式來華訪問的以色列政府官員。在京期間，他同我國領導人就兩國建交等問題進行了會談。

《風帆起珠江》:重新肯定廣東成就

1.29　新華社播發由新華社社長穆青及新華社廣東分社社長胡國華、記者王志綱合寫的長篇通訊《風帆起珠江》。這篇通訊高度贊揚走在改革開放前列的廣東所取得的經濟發展成就。

通訊説："珠江三角洲在中國近代史上，仁人志士輩出。洪秀全、康有爲、梁啓超直到孫中山，爲了振興中華，他們奮起鬥爭，提出了一個個輝煌的構想：從'天朝田畝制度'到'大同書'直到'三民主義'。但這些構想從未實現。而今天，在中國共產黨的領導下，經過幾十年的艱苦奮鬥，尤其是短短十幾年的改革開放，活生生的現實已超越先賢們的理想，擺在了人們面前。"

黑社會入侵香港娛樂圈

1.15　香港電影圈的導演會、編劇家協會、武師協會等 6 個組織電影人舉行"全港演藝界抗議電影圈暴力行動"。

近期，香港黑社會入侵電影圈，以暴力强迫演員拍片之事時有發生。1 月 9 日，數名持槍匪徒闖入東方衝印公司，搶走《家有喜事》拷貝 2 盒，此事激起電影人憤慨。4 月 16 日和 5 月 8 日，香港又連續發生富藝電影公司負責人蔡子明、電影公司老板黄朗維被槍殺事件。



多名香港演藝界紅星參加"抗暴大游行"。

女職員陪酒"因公"身亡

1.22　《工人日報》報道，幾個銀行領導強令女職員陪酒，致其喪生。

雲南省某銀行分行行長張某於去年 12 月 1 日請幾個同行晚宴，並要女職員趙某陪同。宴席上，領導們要求他們每人喝 1 杯，趙某必須喝 2 杯。趙難以推托，被迫喝下 1 瓶半烈性酒，以致醉得"不成人様"。第二天早上，趙因酒精中毒而喪生。

銀行領導們在趙死後為她立了碑石，上鐫"因公去世的趙某某同志永垂不朽"。

鄧小平南巡 改革風重吹



鄧小平在家人陪同下，於1月19日上午到達深圳。

1.19 上午9時，鄧小平從武昌乘火車到達深圳。

鄧小平是創辦經濟特區的決策者，1984年1月，當時任中共中央政治局常委、中央顧問委員會主任的他首次視察深圳，並爲深圳題詞："深圳的發展和經驗證明，我們建立經濟特區的政策是正確的。"

在深圳的5天裏，鄧小平先後參觀了深圳市容、火車站、皇崗口岸、國貿大廈、深圳市先科激光電視有限總公司、中國民俗文化村、"錦綉中華"微縮景區、仙湖植物園、蛇口工業區。

在深圳，鄧小平會見了廣東省、廣州軍區和深圳市的負責人，發表了關於加快改革開放步伐的談話。

鄧小平的談話內容很快傳遍中國大江南北，引起了巨大的轟動：

"革命是解放生產力，改革也是解放生產力。"

"不堅持社會主義，不改革開放，不發展經濟，不改善人民生活，祇能是死路一條。基本路綫要管一佰年，動搖不得。祇有堅持這條路綫，人民纔會相信你，擁護你。誰要改變三中全會以來的路綫、方針、政策，老百姓不答應，誰就會被打倒。"

"改革開放膽子要大一些，敢於試驗，不能像小脚女人一樣。看準了的，就大膽地試、大膽地闖。深圳的重要經驗就是敢闖。沒有一點闖的精神，沒有一點'冒'的精神，沒有一股氣呀、勁呀，就走不出一條好路，走不出一條新路，就幹不出新的事業。"

"改革開放邁不開步子，不敢闖，說來說去就是怕資本主義的東西多了，走了資本主義道路。要害是姓'資'還是姓'社'的問題。判斷的標準，應該主要看是否有利於發展社會主義社會的生產力，是否有利於增强社會主義國家的綜合國力，是否有利於提高人民的生活水平。"

"計劃多一點還是市場多一點，不是社會主義與資本主義的本質區別……計劃和市場都是經濟手段。社會主義的本質，是解放生產力，發展生產力，消滅剝削，消除兩極分化，最終達到共同富裕。"

"現在，有右的東西影響我們，也有'左'的東西影響我們，但根深蒂固的還是'左'的東西。"

"中國要警惕右，但主要是防止'左'……把改革開放說成是引進和發展資本主義，認爲和平演變的主要危險來自經濟領域，這些就是'左'。"

"我國的經濟發展，總要力爭隔幾年上一個臺階。"

"希望所有出國學習的人囬來。不管他們過去的政治態度怎么樣，都可以囬來，囬來後妥善安排。"

"要讓我們的國家發達起來"，"我們要埋頭苦幹。我們肩膀上的擔子重，責任大啊"！



鄧小平在南巡中發表了一系列重要講話。



鄧小平參觀深圳市先科激光電視有限總公司。

3　鄧小平與楊尚昆在上海與各界人士共迎新春。

5　《人民日報》訊，1991年上海大衆年產桑塔納轎車3.5萬輛，日產能力突破180輛，累計生產桑塔納轎車超過10萬輛。

7　新華社訊，在中國塔里木、東海、鄂爾多斯和松遼盆地相繼發現一批重要油氣田。

7　新華社訊，可擦重寫磁光光盤在上海研製成功。

7　新華社訊，香港教育署將中英聯合聲明及基本法納入中學教材。

8　新華社訊，截至1991年底，全國共接收境內外救災捐款25億多元。

8　"臺獨"骨幹分子陳婉真在臺灣臺中被捕。

9　由中國科協、甘肅省科協和敦煌研究院組織籌辦的中國敦煌古代科學技術展覽在臺灣高雄市開幕。

9　新華社訊，中國自行設計建設的第一個大型遠程無綫電導航系統——"長河二號"工程南海臺組建成功。

10　臺灣"南方經濟考察團"開始在福建考察。

13　世界銀行宣佈，它已批準向中國提供一筆1.1億美元的貸款，資助中國進行一項擴大食水供應及改善衛生條件的計劃。

21　上海市對6名有突出貢獻的科技人員予以重獎，同時宣佈8項鼓勵技術進步措施。

21　中國首次向境外發行人民幣特種股票（B股），今日發行的為上海真空電子器件股份有限公司的B股。

23　江蘇南通長江段由於大風侵襲發生海難事件，21艘船及21人失踪。

26　外交部發言人表示不能接受美國國會參議院通過有條件延長對華最惠國待遇議案。

27　首名與臺灣人結婚的大陸女子及其7個月大的女兒抵達臺灣，與結婚2年的丈夫團聚。

28　全國首家以扶貧為目標創辦的開發區——廣東清遠扶貧開發試驗區挂牌辦公。

△　黑龍江與南韓合營的三江平原農業開發有限公司成立，這是大陸目前規模最大的中外合資農業項目。

△　武漢市政府決定出售一批全民所有制小型工商企業。

"春季攻勢"：百萬大軍下廣東

本月　春節過後，外省勞工大量入粤，連日來京廣等幹綫鐵路超載嚴重。

近百萬勞工南下廣州後，分別轉乘汽車，趕赴番禺、順德、中山、佛山、南海、東莞、惠州、寶安等地，逐漸向珠江三角洲一帶擴散。在農歷初七之後，珠江三角洲一帶的合資廠和來料加工廠陸續恢復正常生產，大部分勞工希望在工廠恢復正常生產的時候，能在當地找到職業。爲避免勞工涌入深圳特區，深圳各檢察站加派武警駐守，以杜絶持假身份證的勞工進入深圳。

勞工南下給鐵路造成了巨大壓力。武昌、長沙、岳陽、株州、衡陽、耒陽等火車站，每天均集結近萬名南下旅客。



通向廣州的沿綫各站人滿為患。



葉喬波。

冬季奥運零的突破

本月　在法國阿爾貝維爾舉行的第十六屆冬季奥運會上，中國選手葉喬波和李琰奪得3枚銀牌，使中國在冬奥會上取得獎牌零的突破。

葉喬波在女子500米及1000米速滑項目中，取得2枚銀牌。李琰在女子短跑道速滑中，以僅落後冠軍0.04秒的成績獲得500米項目亞軍。五星紅旗終於在冬奥會會場的上空昇起。

"中國質量萬里行"

2.11　"中國質量萬里行"活動在全國展開。參加這一活動的各傳媒機構的記者，統一以"中國質量萬里行記者"署名，採寫的稿件送交新華社發通稿，同時分送在京的各中央新聞媒介。

這一活動旨在通過有力的新聞轟動效應，促使全國企業重視產品質量問題，提高產品質量。

13日，中央電視臺等媒介公開點名批評了廣東强力啤酒廠、山東青島葡萄酒廠和吉林長白山葡萄酒廠出品劣質酒，將其有嚴重質量問題的產品一一顯現屏幕，公諸於衆。這種公開指名道姓的批評，很長時間以來，在大陸甚爲罕見，因此引起空前的震動，使公衆對"中國質量萬里行"活動極爲關注。



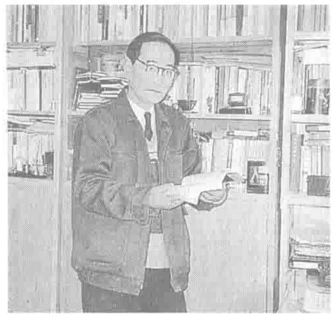
2.18　本日至3月3日，56個民族的1.2萬名文藝工作者參加了在昆明舉行的第三屆中國藝術節的演出。圖為瑶族舞蹈者在表演。

1992・3

珠海大動作：重獎知識分子

3.9 珠海市舉行1991年度科技進步突出貢獻獎勵大會，對獲獎的27名科技人員給予8萬元至110多萬元不等的重獎。

特等獎獲得者、珠海生物化學製藥廠廠長遲斌元得到1輛奧迪小汽車、1套3房1廳住房和26萬餘元獎金。麗珠得樂衝劑的主要研製者徐慶中、通訊技術開發公司總經理沈定興亦獲特等獎。珠海市市長梁廣大表示，歡迎專家、學者、教授到珠海落户，歡迎將新研究的成果帶到珠海來開發應用，所得利益共同分享。



厲以寧。



特等獎獲得者遲斌元（左）。

經濟學家反"左"

3.14 高尚全、厲以寧、童大林、蔣一葦、吳明瑜、董輔礽、蕭灼基等著名經濟學家在北京出席一個座談會時大力暢言反"左"。他們表示，對鄧小平南巡的講話精神"夢寐以求"，主張要允許資本主義與社會主義共存，凡對發展社會生產力有用的，都應拿過來爲社會主義所用。

大學生又告搶手

3.22 全國高校畢業生"供需見面會"在杭州剛開始，會場即被圍得水泄不通，5元1張的入場券被炒到150元。

今年，高校畢業生人數和社會需求量相差30萬，這成了引發這場人才爭奪戰的真正原因。大學畢業生又開始變得搶手。

北京街頭爆發警賊槍戰

3.11 中午近1時，北京西直門內大街發生在逃犯聚衆持械拒捕、槍擊警察案件。

北京市公安局刑事偵查處接到電話舉報：通緝在逃的流氓搶劫案犯王連平和幾個同伙中午將到西直門內大街某飯館吃飯。刑偵處立即派便衣刑警前去抓捕。刑警在逮捕王連平等5人時，遭到歹徒的抵抗和槍擊。槍戰中，6名刑警中彈受重傷，4名刑警被棍棒、磚頭打傷，罪犯逃脱。案發後，北京警方進行了大搜捕，迅速將主犯緝拿歸案。

5月26日，北京市人民法院對此案進行判決，王連平等4名主犯被判死刑。

"澳星"昇空失敗

3.22 "長征2號"捆綁火箭點火後出現故障，火箭實施自動緊急關機，美製澳大利亞通信衛星未能昇空。現場指揮員和專家在30秒内下達一系列命令：搶險隊趕赴現場，合攏固定塔架平臺，切斷箭上電源等。現場搶險人員均受到毒氣侵害並産生反應，"澳星"則被安全運回廠房。

故障原因是助推器點火後，斷流活門電爆管誤爆，使助推器發動機關機。



本月 一場有400多位市民參加的呼拉圈大賽在北京勞動工人文化宮舉行。參加者最年長的50歲，最小的不足3歲。

北京正興起呼拉圈熱，生産廠家日産10萬個仍供不應求。呼拉圈很快在全國都熱了起來。

2 1991年10大專業批發市場排定座次，浙江省義烏市小商品市場居榜首。

8 3張"文革"期間發行的"全國山河一片紅"郵票，以2萬元以上高價在北京民間郵品拍賣會上賣出。

9 上海外高橋保税區作為中國目前最大的自由貿易區投入正式運營。

9 全國人事廳局長會議決定，中國將在1995年前全面推行公務員制。

9 1991年全國十佳運動員評選揭曉，謝軍、黃志紅、鄧亞萍、林莉、李敬、趙劍華、徐德妹、高敏、周玲美、葉喬波當選。

10 新華社訊，全軍400多名有突出貢獻的高級專家將享受政府特殊津貼。

11 中日美高速衛星數字專綫網開通。

11 首批香港事務顧問聘書在北京頒發。

15 中央電視臺播放"3.15消費者之友專題晚會"節目，上海"霞飛"、"芳氏"，無錫"永新"、北京"日化"等産品被指為不合格産品。

15 中國棋院在北京舉行建院典禮。

16 《中華人民共和國澳門特別行政區基本法（草案）》公佈。

18 第三屆全國殘疾人運動會在廣州開幕。

18 新華社訊，國務院決定自本年4月1日起適當提高糧食統銷價格。

20 七屆人大五次會議在北京開幕。

24 中國銀行北京分行分別與美國國民保理公司和英國鷹獅保理公司簽署保理協議，標誌中國開展國際保理業務。

28 廣東省橡膠期貨交易所開業。

31 北京《中華工商時報》的3位負責人到臺灣訪問。

△ 吳冠中個人畫展在英國大不列顛博物館舉行。

△ 南沙水文氣象資料觀測整編工程由解放軍海軍完成。

△ 福建各地持續降暴雨，造成山洪爆發，山體滑坡。龍岩地區房屋倒塌1800多間，26人死亡。

1992·4

1 新華社訊，國務院決定在全國開展國有資產產權登記。

2 中國和阿塞拜疆建交。

2 《人民公安報》報道，上年有3萬名妓女被送進勞動教養所，另有2萬多名被拐賣的婦女兒童被解救。

3 世界糧食計劃署決定向中國雲南地區1項農業綜合開發項目提供貸款1400萬美元。

4 中國新產品技術博覽會在北京開幕。

6 中國和亞美尼亞建交。

7 《人民日報》訊，國務院正式下達《國家中長期科學技術發展綱領》。

8 1名完全靠人工合成營養液孕育的嬰兒在上海降生，此為世界第一例。

10 新華社訊，國務院決定今年撥給三峽工程移民安置費3億元。

11 第三屆孫子兵法國際研討會在山東臨沂市召開。

13 《農民日報》報道，中國人每年花在死者葬禮上的錢，可建1.4萬所學校，製棺木所用木材，可建170萬棟房子。

17 寶山鋼鐵總廠二期工程全部建成投產。

21 中國環境發展國際合作委員會成立。

21 由國家體改委和聯合國經濟社會發展部聯合舉辦的“經濟體制轉換國際研討會”在北京舉行。

21 兩天來，湖南26個縣市受到雷電、暴雨、大風、冰雹侵襲，死亡人數達94人。

22 七屆全國政協副主席、朱德的遺孀康克清在北京去世，享年81歲。

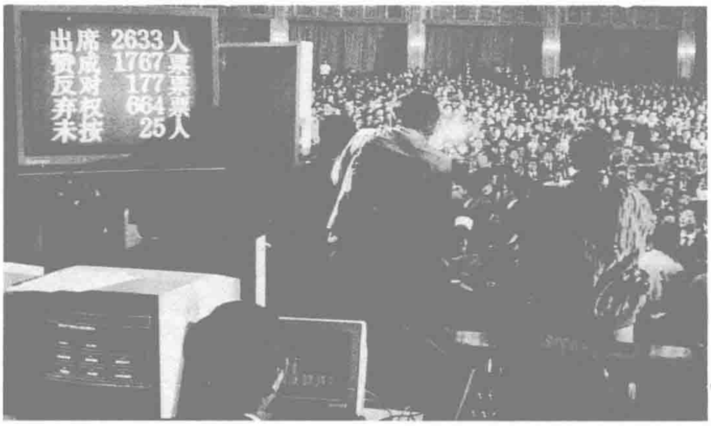
24 遼寧省錦州市政府向5個科研項目的有功科技人員頒發獎金76.7萬元。

25 西南農業大學一級教授侯光炯等10名科技人員，獲中共四川省委、省政府頒發的80萬元獎金。

28 中國犯罪學研究會成立。

29 《人民日報》訊，“中聯全漢字編碼輸入系統”通過鑒定，可實現繁簡、中西文字兼容。

30 中國國際象棋選手謝軍當選為1991年度世界最佳運動員之一。



全國人大以絕對多數通過興建三峽工程議案。

三峽工程“合法化”

4.3 七屆人大五次會議通過決議：三峽工程列入國民經濟和社會發展10年規劃，由國務院選擇適當時機組織實施。三峽工程建成後，年發電量可達840億仟瓦時。

三峽工程的可行性問題，曾引起各方面的強烈爭議。1986年，原水電部聘請了412位專家組成14個專家組對三峽工程進行重新論證工作，歷時2年8個月。論證過程中通過了14個專題報告及總體可行性報告。1989年9月，三峽工程可行性研究報告編製完成。國務院三峽工程審查委員會聘請163名專家進行了爲期1年的預審。1991年8月，審查委員會全體成員在審查報告上簽字。1992年1月17日，國務院常務會議審議通過了審查報告。3月21日，國務院向人大提交了關於三峽工程的議案。

興建7個經濟區

4.22 國務院初步確定，從今年起，將重點研究7個區域的經濟發展規劃。

這7個區域包括：以上海浦東爲龍頭的長江沿岸地區、珠江三角洲地區、環勃海地區、西南和華南部分省區、西北地區、中原地區、東北地區。目前，中國跨省區的區域經濟或經濟帶已呈現初步發育狀態。7個經濟區的劃分，使中、西部省區通過與沿海、沿邊、沿江省區的聯繫，將內陸的資源優勢與沿海的區位優勢有機地結合起來。

洋律師境內可執業

本月 司法部透露，爲了給外商提供法律服務，將允許境外的律師事務所在上海等大城市設立辦事處。中國亦將增設一些側重從事涉外經濟、海商海事、金融等業務的專業性律師事務所，並組建較大規模的律師事務所從事國際性的經濟法律事務 。

鐵路交通治安堪憂

4.1 由西安開往廣州的列車發生一起特大劫案。

凌晨1時55分，乘坐274次列車前往株州實習的新疆廣播電視學校1名學生發現1名男青年行竊，便上前制止，被盜竊犯以刀相逼。其他幾名同學和相繼出現的幾名持刀歹徒展開搏鬥，以致多處被捅傷砍傷。1名學生向乘警報警，乘警聞警不動，對報案不予受理。

列車上偷竊及流血事件時有發生，由於管理制度執行不嚴，乘警、列車員見而不管，車匪路霸愈發猖獗。該案發生後，在社會引起强烈反響，人們要求用法律和行政手段，改變鐵路交通治安嚴峻的現狀。

廣州賽馬兆始:“中國馬王賽”

4.26 金馬杯中國馬王廣東邀請賽在廣州開場，這是廣州首次舉辦賽馬。

來自內蒙古、新疆、吉林、青海、廣東、香港等9支代表隊的63位賽馬手參加角逐。最後內蒙古“突如”良駒登上了“中國馬王”的寶座。廣州賽馬轟動了輿論界，觀衆則對兑獎方式太保守而不滿。



廣州開始舉辦賽馬活動。



中國首次派軍隊參加聯合國維持和平部隊。

中國"藍盔"部隊出師柬埔寨

4.16 中國首支"藍盔"部隊——聯合國維持和平部隊軍事工程大隊官兵在南苑機場登機啓程赴柬埔寨。

聯合國爲協助柬4方執行在巴黎簽署的和平協定而組織了維持和平行動。2月中旬，聯合國請求中國派出47名軍事觀察員和至少300名工兵赴柬參加該項活動。

3月，赴柬軍事工程大隊組建工作開始。4月，從意大利空運來統一製作的藍色貝雷帽、藍色圍巾和藍色臂章，官兵穿本國軍服，佩帶本國軍銜。抵柬後，中國"藍盔"即接受任務：修復金邊的2條公路和3個機場。



本月 上海推出的《紅太陽——毛澤東頌歌》音帶發行超過350萬盒。

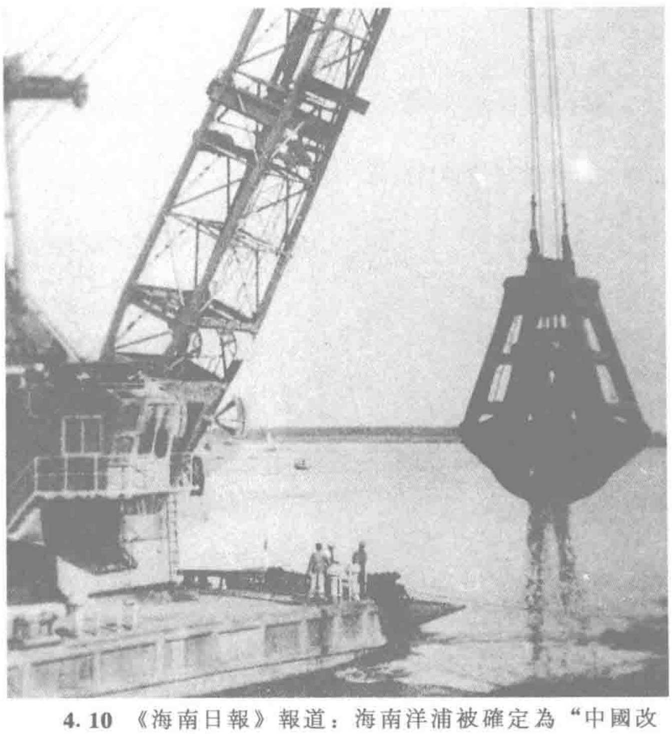
願端"瓷飯碗"

本月 中國社會調查所公布一項調查統計，表明女大學生的就業心態發生大改變。

正在21個省、市、自治區學習的近400名北京籍女大學生接受了調查。在問及"是否願意端瓷飯碗"時，83%的女生回答"願意"，她們認為端"瓷飯碗"較能發揮個人才能，並取得豐厚報酬。

4.14 第四十八屆亞太經濟社會委員會會議以"亞太經濟區域合作"為主題，今日在北京開幕。





4.10 《海南日報》報道：海南洋浦被確定為"中國改革開放的第六層次"，較其他地區開放程度更高。圖為建設中的洋浦。

幅員廣大 夏時制終告夭折

4.4 國務院辦公廳通知各地今年起暫不實行夏時制。

自從1986年中國試行夏時制以來，雖有部分地區收到一定的節能效果，但因國家幅員廣大，東西時差大，南北溫差大，又統一使用北京時間，故夏時制在西北、西南及長江以南節能效果不明顯，反而給交通運輸及日常生活帶來諸多不便。有鑒於此，試行了6年的夏時制終告夭折。

"麥當勞"快餐連鎖店進軍北京

4.23 世界性連鎖集團麥當勞國際公司在北京的第一個分店正式開業，這也是世界最大的麥當勞餐廳。

餐廳位於王府井與長安街交匯處，是北京最繁華的商業地帶之一。餐廳分兩層，佔地面積2600平方米，有近700個座位。開業第一天，完成1.3萬宗交易，估計有3.9萬名顧客光顧，刷新"麥當勞"日交易量和顧客人數兩項紀錄。

1992·5

1　上海市黄浦區開始實行5天半工作制。

3　上周因被炸彈爆炸襲擾而關閉的臺灣57家麥當勞快餐店，有11家復業。顧客在進入時，要被檢查提包。

7　1名6公斤重的女嬰在廈門一家醫院誕生。

11　湖北秭歸縣磨平鄉凌晨發生大滑坡，下滑土石方約250萬立方米，幸無人受傷。

13　中國同克羅地亞建交。

13　上海市信托投資公司在日本東京舉行發行150億債券的簽字儀式。

14　《人民日報》報道，湖北仙桃縣1教師因罰學生吃牛屎，被判處2年徒刑。

14　人民解放軍元老聶榮臻病逝，享年93歲。

19　武漢市政府對5名有突出貢獻的科技人員每人獎勵2萬元，並授予3名慧眼識人的廠長"伯樂獎"。

19　新華社訊，中國科學家測量發現，上海與日本、美國、澳大利亞之間的距離每年以2至8厘米的速度縮短。

20　寶成鐵路桑樹坪隧道入口處發生塌方，其後山體又連續塌方幾十次，使寶成綫共中斷7天。

20　福建東山島"東山十八景"之一的"釣鰲石"突然裂為兩半。

21　上海證券交易所決定放開上海股價。

23　北京大學授予吳大猷名譽教授稱號。

23　中國經營規模最大的商店上海市第一百貨商店改制為股份有限公司。

24　南京市政府表彰吳梧桐等3名科技人員，獎給他們每人1套住房。

27　中國人民銀行發出通告，自1992年6月1日起，在全國範圍內發行1元、5角、1角金屬人民幣。

△　鄧樸方在《求是》載文稱，到本世紀末，大陸殘疾人人口將突破6000萬。

△　大陸郵政部門恢復中斷了39年的國際現鈔匯兌服務。

△　中國衛生教育研究所在北京設立愛滋病知識熱綫電話。

△　深圳市政府派團赴美國招聘願到深圳工作的留學生。



5.8　香港遭遇百年罕見的暴雨襲擊，導致市區被淹、山泥傾瀉，造成3人死亡。

鄧小平視察首鋼

5.21　鄧小平視察首都鋼鐵公司。

鄧小平在聽了首鋼10年改革的匯報後説："改革大中型企業的做法主要是解放思想，思想一解放，腦筋就活了，想的面就寬了，路，歷來擺在那里，一是看你走得對不對，一是看你走得好不好，你們兩條都走對了。"鄧小平表示，6%的增長速度不行，太慢了。

擴大利用外資領域

5.16　中共中央政治局提出適當擴大利用外資領域。

中共中央決定通過試點，逐步把利用外資的領域擴大到商業、外貿、銀行、保險、航運、民航和其它第三產業。對臺資開放的領域可與外資一樣，而且將更大。中共中央還決定進一步創造條件，引進高技術及資金密集型企業。

多米諾骨牌世界新紀錄

5.1　40多名中日青年學生，在臺灣宜蘭縣體育館推倒了1640801塊骨牌，創造新的多米諾世界紀錄。

多米諾骨牌的排列工程浩大費時，40多名學生用了40個工作日排列圖案，使之橫貫兩個場館。推骨牌活動由晚上9點34分開始，至10點20分最後一張骨牌倒下，成功者們引燃了體育館正門的焰火，全場歡聲雷動。

吳大猷抵北京訪問

5.17　臺灣"中央研究院"院長、著名物理學家吳大猷抵達北京出席國際會議。

吳大猷這次訪問是作爲科學家以個人身份來的，不代表臺灣官方。吳大猷訪問期間參加了一系列重大學術活動，南開大學還授予他榮譽博士學位。

海峽兩岸接力長跑

5.23　海峽兩岸臺北——上海——北京接力長跑活動順利結束。以"跑出中國人的健康、活力與繁榮"爲主題的兩岸接力長跑於10日在臺北國父紀念館起跑，12日在上海由兩岸選手同跑，經過杭州、宜興、南京、淮陰、徐州、曲阜、濟南、德州、滄州、天津、通縣，最後到達北京。



5.15　大陸著名舞蹈家楊麗萍結束了在臺灣20天的訪問演出。圖為楊麗萍的舞姿。



“中央研究院”為訪臺大陸科學家開歡迎會。

高級將領南下深圳 大力贊揚改革開放

本月 《瞭望》週刊發表一篇特稿，詳盡報道中國人民解放軍各大單位 61 名高級將領赴廣東和特區參觀學習的情況。

北京軍區司令員王成斌認爲特區的巨大變化説明改革開放非常正確。蘭州軍區政委曹芃生强調，不解放思想更新觀念，步子就邁不開，臺階就上不去。成都軍區副司令員廖錫龍則用“大開眼界、大受鼓舞”表達他的感受。

首批大陸科學家踏訪寶島

6.8 6 對大陸科學家夫婦應臺灣著名物理學家吳大猷先生邀請抵達臺灣，開始爲期 8 天的訪問。

首批赴臺的科學家有遺傳學家談家楨、化學家張存浩、醫學家吳階平、生化學家鄒承魯、物理學家李林、農學家盧良恕和物理學家華中一。在臺期間，他們拜訪了“中央研究院”相關研究所，以及臺灣大學、清華大學、交通大學、工業技術研究院等學術單位。這是 40 年來的第一次。

雷劈國家氣象局

6.22 中國國家氣象局遭到雷擊。

傍晚 8 點多，北京城雷雨交加，一個落地雷不偏不倚落在中國國家氣象中心大樓樓頂上。

國家氣象中心計算機的大型機與小型機網絡突然中斷，6 條北京同步綫路和 1 條國際同步綫路被擊斷，另有一些計算機終端、微機串行端口、長綫驅動器等設備嚴重受損。整個氣象計算機系統工作中斷達 46 小時。

八百伴躋入滬市

本月 日本八百伴國際集團有限公司獲準與上海第一百貨商店（集團公司）在上海浦東新區合資興建大型零售商場。該商場佔地 12.2 萬平方米，總投資達 1 億美元。

八百伴公司認爲“21 世紀是中國的時代”，計劃將在中國沿海城市陸續興建商場。

收購美國公司

6.2 福建輕工業品進出口公司以 53.9 萬美元購得美國 DURAKOOL 公司子公司 EDI 公司 40.53% 股權。

EDI 公司所生産的整流器和超低漏矩陣組件在美國居領先地位，因母公司財政困難，有意將其出讓。福建輕工公司分析利弊後作出收購決策。

“安樂死”案審決

6.25 我國首例“安樂死”案由漢中地區中級人民法院終審裁定，宣告被告無罪。

被告人之一王明成之母長期患病，王在其母病危難愈的情況下，要求主治醫生蒲連升爲其母注射藥物，讓其無痛苦死亡。蒲在王再三要求下同其他醫生向其母注射促進死亡藥物。漢中市檢察院就此以故意殺人罪對蒲連升、王明成提出公訴。



6.28 中國原子能科學事業創始人錢三强在北京病逝，終年 79 歲。圖為錢三強參觀全國青少年科技展。

1992·6

1 上海試辦外匯期貨交易，首日成交 620 萬美元。

3 《人民日報》訊，1991 年中國 500 家最大工業企業評選揭曉，大慶石油管理局居首位。

6 臺灣歷史小説家高陽在臺北病逝，終年 67 歲。

8 安徽省政府重獎科技人員：對發明新農藥“滅殺斃”的臺震林授獎 10 萬元，對 MVC 彩色電視圖文製作系統的 4 位研製者授獎 20 萬元。

9 中國同格魯吉亞建交。

9 《人民日報》訊，國家科委、國家體委決定在北京、沈陽、武漢、重慶、中山 5 個開發區進行綜合改革試點。

11 新疆與蒙古接壤的 4 個二級口岸塔克什肯、紅山嘴、烏拉斯臺、老爺廟開放。

12 李鵬參加聯合國環境與發展大會首腦會議，並代表中國政府簽署兩個環保公約。

13 中國國民黨革命委員會中央名譽主席屈武在北京病逝，享年 94 歲。

16 《中華人民共和國集會游行示威法實施條例》公佈施行。

16 德國著名足球教練克勞斯·施拉普納應上海大衆汽車有限公司和中國足球協會邀請，成為中國國家足球隊外籍教練。

19 中國青年指揮王進力獲丹麥馬爾卡國際音樂指揮比賽一等獎。

20 中國派往西歐的大型採購團從北京啓程，前往歐共體總部、共同體成員國及瑞士、奧地利等國訪問。

20 新華社訊，公安部發出通知，從 7 月 1 日起進一步簡化我國公民因私事再出境手續。

21 全國政協主席李先念病逝，享年 83 歲。

24 德國取消對華出口限制，主張“擴大德中合作”。

26 海南洋浦經濟開發區基礎設施工程破土動工。

27 西藏十七世噶瑪巴活佛被中央政府正式批準認定。

△ 中旬，深圳金田公司在多家報紙刊登廣告，向全世界招聘高級專業人才。

△ 首個私營企業投資區在湖北省黄石市建立。

△ 黄河中下游水流大減，濟南段甚至斷流近 1 個月。

1 珠海市人才智力交流市場開業。

1 人大常委會決定授予深圳市人大及其常委會制訂在深圳市施行法規的權力。

4 新華社訊，國務院給予新疆類似沿海乃至特區的 8 項優惠政策與措施。

4 國務院批準成立的大連保税區開始正式對國内外招商。

6 《證券市場》週刊開始公開發行。

11 周恩來遺孀鄧穎超病逝，享年 88 歲。

12 由臺灣中國統一聯盟榮譽主席胡秋原、主席林書揚率領的統盟代表團到北京訪問。

14 上海市人民檢察院預防貪污賄賂犯罪檢察處挂牌成立。

14 《人民日報》訊，石家莊取消農村 61 項不合理收費。

14 1991 年全國百家最大零售商店排序揭曉，上海市第一百貨商店居首位。

15 新華社訊，中國首個足球俱樂部在大連足球特區成立。

16 臺灣當局"立法院"通過《臺灣與大陸人民關繫條例》。

16 首批來自上海大中型企業、集團公司的 24 名廠長、經理到美國參加為期 35 天的高級管理人員培訓班。

17 新華社訊，香港政府的某些部門開設普通話訓練班和中文寫作班。

18 上海市舉行首次私人自備車優選牌號拍賣。

22 位於上海圖書館的"中國文化名人手稿室"正式對外開放。

22 山東省政府獎給農民育種家、高級農藝師李登海 20 萬元獎金和 1 輛"奥迪"轎車。

24 由上海《新民晚報》和臺北《講義》雜誌聯合主辦的"我們衹有一個中國"少年環保徵文、徵畫活動，在上海頒獎。

30 中國正式加入世界版權公約。

△ 薄一波之子、北京市旅游局局長薄熙成辭去公職，自己開辦一家酒店管理公司，引起轟動。

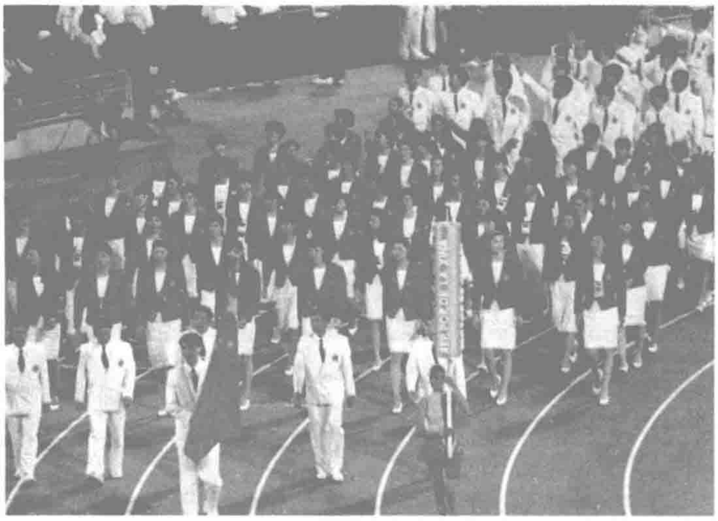
△ 京杭運河蘇州市河道改道工程竣工。

△ 新華社報道，今年以來全國共組織接待海外旅游者 364 萬人次，全國平均日創匯 962.4 萬美元。

第二十五屆奧運：中國名列前茅

7.26 第二十五屆奥運會在西班牙巴塞羅那開幕。

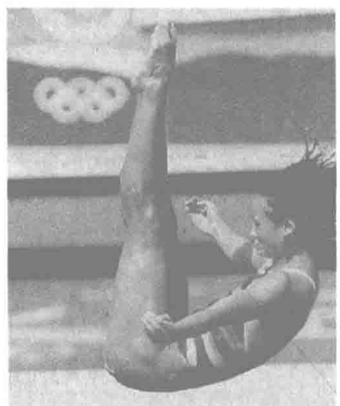
172 個國家和地區派選手參加本屆奥運會。中國選手賽績驕人，共贏得 16 塊金牌，獎牌數居第四位。比賽開始第一天，莊泳在女子 100 米自由泳比賽中爲中國贏得本屆奥運會首枚金牌。隨後，林莉刷新了女子 200 米個人混合泳世界紀錄；張山在飛碟射擊中成爲世界上第一個摘走該項金牌的女性；體操小將陸莉以滿分贏得女子高低杠金牌；跳臺跳水小將孫淑偉以 99.96 的最高分摘取桂冠；競走新秀陳躍玲爲中國贏得田徑項目的唯一 1 枚金牌。獲得冠軍的還有高敏、伏明霞、莊曉岩、鄧亞萍、喬紅、王濤、吕林、李小雙、王義夫、楊文意和錢紅。



中國代表團進場。



中國團第一面金牌得主莊泳。



跳水名將高敏。





體操小將陸莉（上）、李小雙（下）。



女射手張山戰勝了男運動員。



首鋼車間。

國務院給予首都鋼鐵公司"三權"

7.23 國務院批準給予首都鋼鐵公司投資立項權、外貿自主權、資金融通權。

"三權"的具體内容是：首鋼以留用資金和自籌資金從事建設，能夠自行解決建設和生產條件的，由首鋼自主立項，在境外投資1000萬美元以下的項目、在國内總投資2億元人民幣以下的中外合資、合作經營項目，凡不需政府協調配套條件的，由首鋼自主决定。同意首鋼經營進出口、"三來一補"貿易和二手設備進口以及對外工程承包和勞務合作等業務；給予首鋼派遣出國人員及在境外設立機構的審批權。同意首鋼成立銀行，辦理存貸和國内、國際的資金融通等業務。

臺黨報刊大陸廣告

7.23 國民黨中央機關報臺灣《中央日報》首次刊登2則大陸商業廣告。

廣告客户分别是浙江省服裝進出口公司和福建省閩東電機集團公司。浙江的廣告以"兩岸同胞心連心，浙江服裝爲您傳情意"爲大標題。臺灣工商界對該報刊登大陸商業廣告普遍持肯定態度。

美國租軍艦予臺灣

7.25 中國外交部發言人强烈抗議美國批準向臺灣出租軍艦，認爲美國這種作法違反了中美聯合公報原則。

美臺此項軍事租賃交易由美國國會通過、美國總統簽署批準。美國將向臺灣出租3艘已服役20年、用於護航和反潛的舊護衛艦，代價爲5年1900萬美元。



南京空難現場。

國有工礦企業轉换經營體制

7.23 國務院發佈《全民所有制工業企業轉换經營體制條例》。制定此條例旨在加快轉换企業經營機制、推動企業進入市場。條例規定：全民所有制工業企業將在進出口權、投資决策權、勞動用工權、産品定價權等14個方面享有充分的經營權，並擁有拒絶向其攤派人力、物力和財力的權力。

南京機場空難109人喪生

7.31 南京機場發生空難事件，造成116名乘客和10名機組成員中的109人死亡，17人重傷。

中國通用航空公司的1架準備執行南京飛往厦門航班的蘇製雅克42型客機，在滑行起飛時失控，衝出跑道，在距離南京機場約600米處起火爆炸。

華南暴雨成災

本月 華南地區連日暴雨，由此而來的水災已造成巨大的損失並迫使多處交通中斷。

暴雨令福建北部多個縣、市變成澤國。僅南平市就有9.5萬畝農田、2萬多間房屋被淹，43家企業被迫停産，損失近億元。在廣西，灕江出現洪峰，桂林水位已達147.11米，部分市區被淹。廣西、江西、福建的多條鐵路發生險情，浙贛綫、鷹厦綫、皖贛綫一些路段被迫中斷。

南陽"名人官司"

7.10 南陽中級人民法院開庭審理北京輕音樂團團長李谷一訴《聲屏週報》案。

1991年1月，河南南陽《聲屏週報》記者湯生午發表1篇女歌星韋唯的訪問記，文中提及李谷一"宣告韋唯得了愛滋病"，並對韋唯"處處非難"。今年1月，李谷一向南陽中級法院提出訴訟，控告《聲屏週報》和湯生午侵害其名譽。本月12日，法院判决，李谷一勝訴；被告表示將向河南省高級人民法院提起上訴。



7.9 彭定康（中）接替衛奕信出任第二十八任香港總督。彭定康曾任英國保守黨主席。

1992·8

1 深圳全面實行醫療保險制度。

3 服刑中的王洪文因患肝癌不治身死。

4 因"資產階級自由化"被中共開除黨籍的作家王若望獲准出國赴美。

6 《人民日報》訊，1至6月，全國城鄉電影觀衆與往年同期相比減少20.5%，電影發行總收入下降16.5%。

8 全國外匯調劑中心在北京開業，首日成交外匯額度2012美元。

8 北京成立專業"婚慶公司"。

9 中國研製的新型科學探測和技術試驗衛星發射成功。

11 1架蘇製米－8型直昇機在北京八達嶺居庸關西側墜毀，機上15名游客及機組人員遇難，10人受傷。

11 國務院新聞辦公室發表《中國改造罪犯的狀況》白皮書。

14 "澳星"發射成功。

17 香港臨時機場管理局公佈修改新機場設計，降低成本1.5億港元。

18 《人民日報》訊，北京為試點推行國家公務員制。

18 《廣州日報》今日出香味報紙。

18 海南省將洋浦地區30平方公里土地的使用權出讓予香港熊谷組有限公司。

19 中國北京同仁堂集團公司成立。

20 1990年版50元和100元人民幣紙鈔開始發行。

20 《人民日報》訊，中央樂團成立交響樂發展會。

20 新華社香港分社社長周南與新任香港總督彭定康進行了首次會晤。

22 北京市電話局公開拍賣"吉祥"電話號碼。

25 中共中央黨校顧問楊獻珍去世，享年97歲。

26 中國成功收回1顆新型科學探測和技術試驗衛星。

27 河北唐山半壁村農民宣佈出資人民幣10萬元獎勵發射"澳星"的有功科技人員。

31 "希望工程"收到迄今最大一筆海外捐款——由香港明報企業有限公司、香港商業廣播有限公司籌集的2000萬港元。



搶購新股認購抽簽表的擁擠人群。

深圳股市騷亂

8.10 晚間，幾佰人聚集在深圳市政府門前，表示對深圳新股抽簽表發售工作的不滿，並與警察發生衝突。

近期炒股熱在全國迅速昇溫。深圳最近決定發行5億元面值新股票，採用買表抽簽方式認購，1張身份證限購新股抽簽表1張，中簽後可認購新股1000股，預計中簽率爲10%左右，每個購表者最多可持10張居民身份證。消息公佈後，全國各地有150萬人涌向深圳，郵往深圳的居民身份證多達320萬張。7日晚8時開始有人在各發售點輪候，午夜時各點已達千人以上。許多人露宿街頭，發售點前垃圾遍地。8日，在酷暑天排了1天1夜的股民有佰餘人中暑倒地。至9日早晨，排隊者將各發售點擠得水泄不通，打鬥和擠傷人事件一再發生。9日上午，各點開始售表，由於秩序混亂，許多發售點不得不暫停。下午3時，一些發售點通知"表已售完"，而一些人走後門、營私舞弊行爲更加激起苦候的股民們不滿。

深圳事件影響了股民信心，上海股市狂跌400點，深圳股市幾乎全面停頓。

8.6 原趙紫陽秘書鮑彤因"泄密罪"、"反革命煽動罪"被判處7年徒刑。



大陸外貿額超臺灣

本月 據統計，至本月爲止大陸貨物出口總值已達78.8億美元，比同期臺灣出口值73.1億美元多出5億多美元，這是大陸出口貿易總值首度超越臺灣。

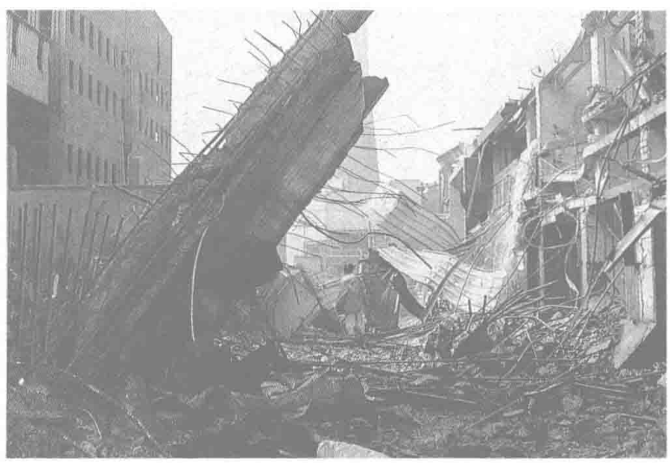
而本月份的海峽兩岸進口值統計顯示大陸的進口總額超出臺灣4億美元。

臺灣經貿界認爲，大陸的外貿正呈現急劇增長趨勢。尤其是大陸爲恢復關稅貿易總協定成員國地位已進行了外貿體制的大改革，降低關稅，並減少進出口許可證管理商品範圍。臺灣方面預估，今年兩岸的貿易總額將極爲接近。

葉啓明欲買國企

本月 國有企業深圳時代公司總經理葉啓明宣佈，他計劃以個人身份用2000萬元購買時代實業發展公司。

葉啓明認爲現行體制下企業法人仍放不開手腳，效率不能完全發揮，而私營老板則說幹就幹，常常後發先至，搶走生意。如果購買成功，葉啓明將保證把經濟效益提高2倍以上，年產值超過1億元，繳納稅金400萬元以上，職工年均收入2萬元以上。



8.28 香港中華電力公司青山發電廠氫氣庫發生劇烈爆炸，造成2死13傷，附近建築物被炸毀。

盧泰愚訪華 中韓關繫再上新臺階



國家主席楊尚昆歡迎盧泰愚。

9.27 大韓民國總統盧泰愚開始對中國進行爲期 3 天的訪問。這是韓國總統首次訪問中國。

上月 24 日，中國政府代表錢其琛和大韓民國代表李相玉在北京宣佈：中韓兩國自即日起正式建立大使級外交關繫。臺灣則於 23 日宣佈與原最重要的盟國——韓國“斷交”。

盧泰愚訪華並簽訂一系列雙邊協議，使原本經濟往來已十分密切的中韓關繫進入了更加富有成果的階段。

西藏問題白皮書

9.22 國務院新聞辦公室發表《西藏的主權歸屬與人權狀況》白皮書。

白皮書重申西藏是中國領土的一部分，並闡述了中央政府對達賴喇嘛的一貫政策。它列舉大量材料，旨在幫助海內外人士了解所謂“西藏問題”的真實情況。白皮書說，西藏人民已獲得了最基本的人權，並實行民族區域自治。西藏人民在國家憲法和法律保護下，享有開展正常宗教活動的充分自由。

生產資料價格放開

9.1 國家物價局宣佈放開 593 種生產資料以及交通運輸的價格。

這一大批價格完全放開的生產資料中，571 種將由企業自行定價，22 種由地方政府管理。對尚由國家控制的 89 種生產資料價格，也將采取比較靈活的管理辦法。其中國家指導價格的產品佔 55 種，國家直接定價的 34 種。

國家還將取消原油、成品油、鋼材、生鐵、銅、鋁、鋅、純碱等計劃外產品價格的最高限額。

中國的“金西報告”出版

本月 《中國當代性文化——中國兩萬例“性文明”調查報告》由三聯書店上海分店出版。

本書記錄的是由上海性社會學研究中心組織的、從 1989 年 2 月至 1990 年 4 月的中國“性文明”調查的基本情況和基本分析。這項調查的主要內容是：青少年的性生理發育、性知識及其來源、性觀念、夫妻關繫、計劃生育和性罪錯。調查問卷共發出 21500 萬份，回收 20712 份。

本書指出，性問題已在社會生活中日益突出，並主要表現爲 10 個方面：青少年早戀現象日趨嚴重；婚前性行爲大量增加；婚外性行爲大量增加；夫妻性生活不和諧的情況較多；性犯罪大量增加；賣淫日益泛濫；性病日益蔓延；黄色淫穢物品泛濫，政府不得不大力“掃黄”；性觀念混亂；計劃生育工作困難重重。

本次調查受到國內外的關注，本書亦被稱爲中國的“金西報告”。



本月 首屆中國無錫太湖國際釣魚節舉行，十多個國家和地區的代表隊參加。

1992·9

1 《市場報》訊，北京和洋民用新技術研究所所長何陽賣“點子”賺了 40 萬。

1 第十次不結盟國家首腦會議開幕，會議正式接納我國爲觀察員國。

3 中國派出 24 名運動員，出席今日在西班牙巴塞羅那開幕的第九屆殘疾人奧運會。

4 《中華人民共和國專利法》公佈實施。

7 已停辦 8 年的武漢市群衆橫渡長江活動重新舉行。

8 趙忠堯等 4 位老科學家離京赴臺灣訪問。

9 大陸記者在臺北採訪國民黨元老陳立夫。

9 《人民日報》訊，國家科委發佈的第七號科技政策藍皮書《中國的知識産權制度》出版。

10 張學良在臺北接受大陸記者採訪。

12 第十二屆電視劇“飛天獎”揭曉，《中國神火》、《外來妹》獲一等獎。

14 大陸首家民辦全日制高等學校杉達大學在上海開學。

14 《人民日報》訊，“中國質量萬里行”組委會決定開展“打假特別行動”，生產銷售假冒產品者將被曝光。

15 育種專家袁隆平獲湖南省“功勛科學家”稱號。

16 新華社訊，中共中央、國務院批準環境與發展十大對策。

17 香港青年聯會成立。

22 第十屆大衆電視金鷹獎在杭州揭曉，《上海一家人》、《編輯部的故事》等獲優秀電視連續劇獎。

23 “清宮佛事活動秘藏檔案史料展覽”在京開幕。

26 臺灣當局通過有關大陸民衆赴臺和公務員赴大陸探親等規定的修正案，進一步放寬兩岸民衆探親奔喪規定。

28 中共中央顧問委員會委員胡喬木在北京病逝，終年 81 歲。

29 第四屆全國大學生運動會在武漢開幕。

△ 中旬，中國大陸已累計發現愛滋病毒感染者 932 人，其中已發病者 11 人，9 人已死亡。

△ 黑龍江省已有 17 個口岸對俄羅斯開放。

2 中央芭蕾舞團赴臺灣演出。

4 新華社訊，公安部發出通知，嚴禁買賣、轉借居民身份證。

6 中國1枚運載火箭成功發射了2顆衛星。

6 首屆中國農業博覽會在北京開幕。

8 武漢航空公司1架蘇製伊爾14型旅游包機，由蘭州起飛後不久，在甘肅定西縣華家村附近失事墜毁，造成14人死亡，18人受傷。

9 正在臺北訪問的大陸著名舞蹈家白淑湘拜會張學良。

9 中國華晨汽車控股有限公司股票在美國紐約股票交易所上市。

10 第二屆全國農民運動會在湖北孝感開幕。

11 "秦始皇兵馬俑及金縷玉衣赴臺展覽"簽約儀式在北京故宮舉行。

12 中美雙方正式簽署《市場準入諒解備忘錄》。

14 著名作家秦牧在廣州病逝，享年73歲。

16 中英聯合聯絡小組機場委員會中方代表重申，對於英方最近提出的有關新機場問題的新方案不能接受。

20 第二屆長江三峽藝術節暨長江三峽國際龍舟拉力賽在湖北宜昌開幕。

20 由中國和英國合辦的首屆中國企業經理培訓班在北京開學。

21 上海婦聯主辦的婦女活動中心巾幗園開業。

23 新華社訊，國務院正式批準包括大連金石灘、江蘇太湖等在内的11個國家旅游度假區。

24 中國"科學1號"考察船啓程赴赤道西太平洋參加國際性考察。

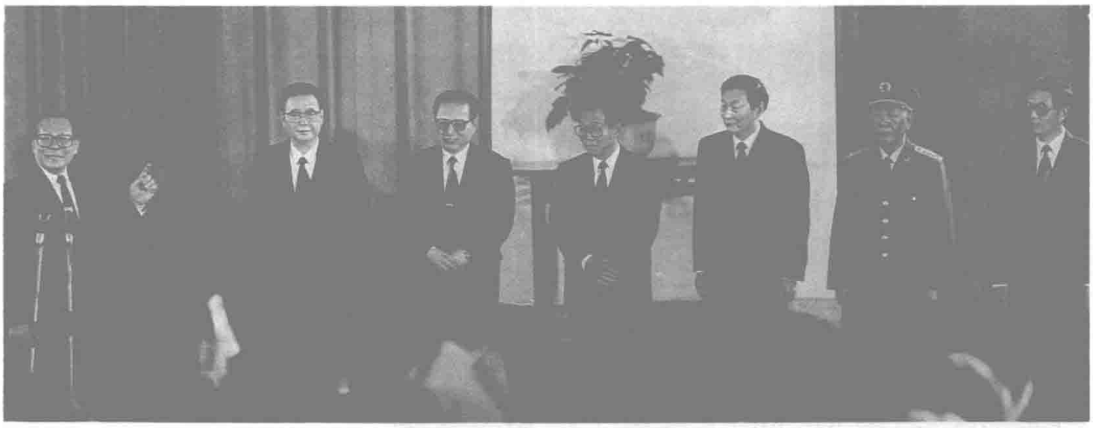
26 國家經貿辦發出通知，要求各地堅決制止各種社會評比活動。

26 國務院批準興建能源戰略西移的又一重大建設項目：西煤東運新鐵路通道。

26 新華社訊，國務院證券委員會成立。

30 中日聯合登山隊征服南迦巴瓦峰。

31 香港《快報》記者梁慧珉因竊取國家機密被限期離境。



新當選的中共中央政治局常委。左起江澤民、李鵬、喬石、李瑞環、朱鎔基、劉華清、胡錦濤。

中共十四大：確立市場經濟體制

10.12 中共第十四次全國代表大會在北京開幕。江澤民向大會作題爲《加快改革開放和現代化建設步伐，奪取中國特色社會主義事業的更大勝利》的報告。

報告稱，經濟體制改革的目標，是建立社會主義市場經濟體制。

計劃經濟是社會主義經濟的基本特徵，這是此前佔據主導地位的傳統觀念。江澤民表示，自十一屆三中全會以來，中共已逐步擺脱了這種觀念，形成了新的認識。

江澤民的報告稱鄧小平年初在視察南方時發表的談話中有關計劃經濟和市場經濟的提法是"精辟論斷"，贊揚它從根本解除了把計劃經濟和市場經濟看作屬於社會基本制度範疇的思想束縛。



朱鎔基的崛起令人矚目。



大會閉幕後，代表們獲鄧小平接見。

報告表示，要使市場在社會主義國家宏觀調控下對資源配置起基礎性作用，使經濟活動遵循價值規律的要求，適應供求關繫的變化。

報告又表示，中國的所有制結構，應是以公有制包括全民所有制和集體所有制經濟爲主體，個體經濟、私營經濟、外資經濟爲補充，多種經濟成分長期共同發展，不同經濟成分還可以自願實行多種形式的聯合經營。國有企業、集體企業和其他企業都要進入市場，國有企業的主導作用應通過平等競爭發揮出來。

大會於18日閉幕。18日通過的經部分修改的《中國共產黨章程》提及："我國正處於社會主義初級階段。這是經濟文化落後的中國建設社會主義現代化不可逾越的歷史階段，需要上百年時間。"

十四大決定，不再設立中央顧問委員會。

19日，新中央委員會舉行一次全會，選舉出政治局委員20人：丁關根、田紀雲、朱鎔基、喬石、劉華清、江澤民、李鵬、李嵐清、李鐵映、李瑞環、楊白冰、吳邦國、鄒家華、陳希同、胡錦濤、姜春雲、錢其琛、尉健行、謝非、譚紹文。選出政治局常委7人：江澤民、李鵬、喬石、李瑞環、朱鎔基、劉華清、胡錦濤。江澤民當選總書記、中央軍委主席。會議通過的中央書記處書記爲：胡錦濤、丁關根、尉健行、溫家寶、任建新。



10.23 日本國天皇明仁及皇后訪華。明仁夫婦先後訪問了北京和西安。

圖為中共中央總書記江澤民會見明仁天皇。

北京首屆國際拍賣會引起爭議

10.20 1992年北京國際文物拍賣會舉行，共有2020件拍賣品，其中文物1250件，新品734件套。

拍賣會上共成交了902件拍賣品，成交額爲158萬美元。拍賣所得50%用於對流散文物的徵集，50%用於對文物的保護。但這次拍賣行動卻引起多方爭議。一些人認爲文物不進人國際市場，價值便不能真正體現。拍賣所獲效益能緩解國內文物保護現狀，拍賣文物是爲了保護文物。另一些人則認爲文物不宜進行國際拍賣，這是一種目光短淺的作法，應該把文物留在國內，獲取文物保護資金可採用其它途徑。有些人更認爲賣文物就是"賣老祖宗"。



文物與藝術品拍賣。

港督施政報告引起中英爭執

本月 香港總督彭定康的施政報告出臺後，引起中英雙方對有關問題的爭論。

中方與港英的分歧首先集中在施政報告中提出的關於香港政制架構的轉變。這一轉變包括兩個方面，即行政局和立法局分家及立法局1995年選舉。第二個爭論點是關於香港新機場的建設問題。港英政府把新機場的投資總額調昇至1753億港元，且没有做出上限封頂的承諾；其次是機場舉債問題，中方不希望造成1997年後特區政府的負擔。另外還有賣地集資問題。

大寨黨支書作客大邱莊

10.23 大寨中共黨支部書記郭鳳蓮到天津大邱莊拜訪了農民企業家禹作敏，2人探討了農民致富的問題。

禹作敏在招待郭鳳蓮時稱這是農民和農民的對話，又言農民不富，中國沒希望。他表示願幫大寨富起來。禹說，祇有科學能救我們，科技興工，科技興農，科技興教育，科技興人。

郭鳳蓮訴說了大寨的困難，禹作敏當即承諾支援大寨50萬元。禹說，過去我學大寨，學小靳莊，現在誰都不學，走自己的路。他並送給郭1盒大邱莊情況的錄像帶。當聽說大寨沒有錄相機時，又送1臺錄相機。

郭鳳蓮說，大寨和大邱莊有3個不同：不同的時代、不同的背景、不同的第一，她要向現在的第一學習。

各地私立學校越辦越多

本月 北京40年來第一所私立全日制中學——北京市私立正則中學建成並開始招生。

教育體制隨着經濟體制變化而產生變化，一些地區逐漸出現私人辦學現象。上海的杉達大學、新世紀中學、私立明珠高級中學相繼成立，四川、湖南、廣西、浙江也先後出現私立學校。私立學校收費高昂，每年學費均千元以上，但私立學校的優良師資卻吸引了學生入讀。私立學校在辦教育上擁有充分的自主權，不受現行教育體制的束縛。



北京私立正則中學開學。

4 首屆“華羅庚數學奬”在北京頒發。

5 1架被河南省原陽縣百貨大樓租用散發宣傳品的蘇製米—17型直昇機，在作超低空飛行時撞到大廈頂部，再墜落到人群中爆炸起火，造成33人死亡，46人受傷。

7 《中華人民共和國海商法》公佈施行。

9 中國展團在第四十屆布魯塞爾尤里卡世界發明博覽會上共獲25項發明獎。

12 武漢1男孩因逃學被其父綁吊致死。

14 《人民日報》訊，大陸報紙總數達1755種，平均每3天有1種報紙問世。

18 全國農村綜合實力百強縣博覽會開幕。

18 羅德明因製造銷售假茅臺酒被貴州省高級人民法院處以死刑。

18 世界銀行宣佈批準向中國提供兩筆總額為3.6億美元的貸款。

19 銀河—Ⅱ10億次巨型計算機通過國家鑒定。

19 外交部發言人強烈要求法國政府拒絕批準向臺灣出售戰鬥機合同。

20 布達拉宮第三期維修工程完成。

22 《人民日報》訊，國家物價局決定將彩電、洗衣機等一批消費品的價格權下放給企業，國家定價的輕工商品祇剩9種。

22 新華社訊，國務院發出通知，要求嚴格制止亂佔濫用耕地。

22 11位大陸著名法學家抵達臺北參加學術會。

22 由14位選手參加的首屆中華模特兒大賽在香港決賽，大陸選手囊括冠、亞、季軍。

23 中國京劇藝術基金會成立。

24 南沿海光纜幹綫開通。

25 遼寧營口市流氓集團首犯段氏4兄弟被依法處決。

26 外交部發言人就法國與臺灣簽署出售幻影戰鬥機合同提出最強烈抗議。

30 穗港合資興建的廣州珠江電廠首期工程完工，並開始帶負荷併網試運轉。

△ 由國家撥專款進行的四川僰人懸棺維護工程基本完成。



11.13 上海股市在經歷了4個多月的“熊市”之後，突然奇迹般暴漲，“上指”突破600點，令大批股民重振旗鼓，踴躍入市。

桂林空難慘劇

11.24 南方航空公司1架由廣州飛往桂林的波音737客機在桂林陽朔縣發生空難，飛機粉碎性解體，133名乘客和8名機組人員全部罹難。

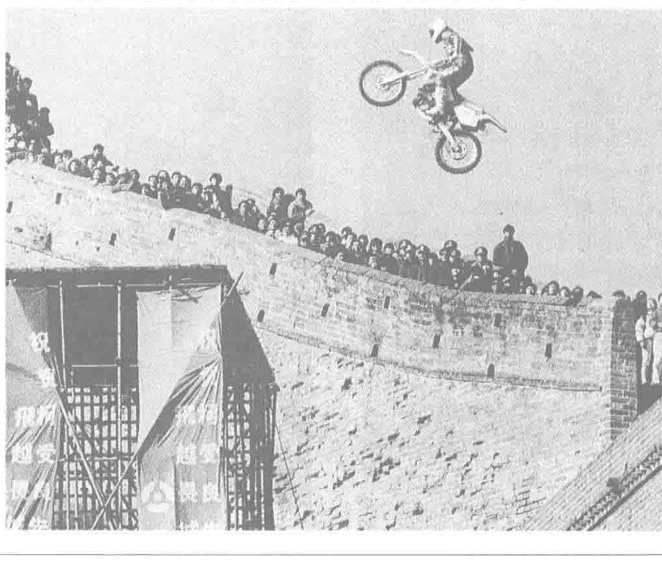
據目擊者稱，這架飛機在臨近桂林上空以异乎尋常的超低空飛行，並明顯偏離了航向，向左邊山頭拐去，接着機翼刮過山峰，整個機身横向山崖撞去。事發後，搜尋人員沒有找到1具完整的尸體，黑匣子破損，事故起因懸而未解。

香港失車嚴重

本月 據香港警方估計，截至本月底，報失的車輛數字已達6252輛，接近1991年全年的6475輛。警方預計本年的失車數字將再創新紀錄。

在中港警方合作下，走私者利用快艇走私活動已沒有年初時猖獗。但走私者開始用漁船或機動小艇，以化整爲零方式偷運失車。有些走私集團把走私車運到越南，再走私進入中國大陸。大陸公安機關已開始整治走私黑車。

11.5 來自香港的電影特技演員柯受良，在長城金山嶺上，駕摩托車成功飛越長城。圖為柯受良飛空的一瞬。



雲南平遠反毒戰

本月 雲南文山壯族苗族自治州平遠街的販毒販槍團伙被一舉摧毁。公安機關共緝拿罪犯854人，收繳海洛因890多公斤、鴉片80多公斤、各種槍支900多支、子彈近4萬發。

近幾年，平遠街犯罪活動愈演愈烈，主要原因是得到了平遠鎮副鎮長林洪恩、清真寺總管事馬惠春等多人包庇、支持，平遠街一度成爲其爲所欲爲的“獨立王國”。8月31日，公安、武警包圍了平遠街主要犯罪分子住宅，搜索槍支毒品，緝拿要犯。在行動中，3名公安人員殉職。11月12日，林洪恩、馬惠春被槍決。

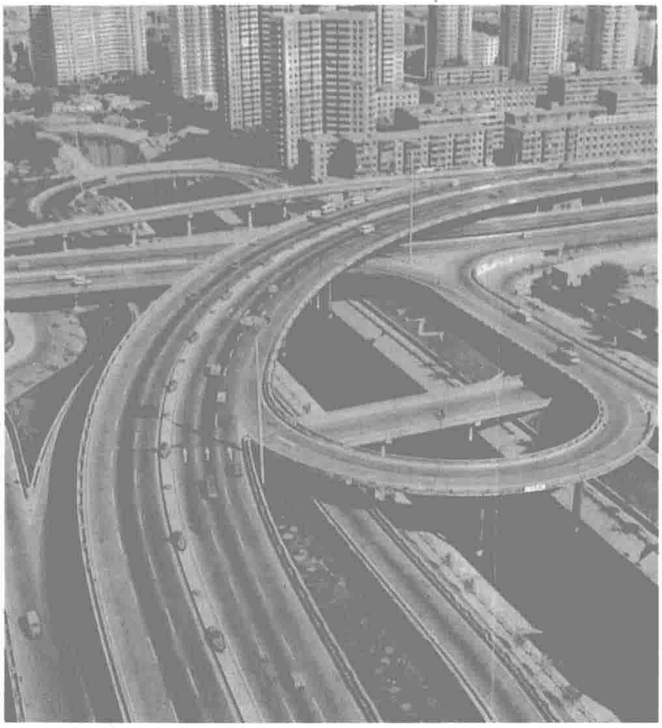
學生科技成果拍賣

11.9 首次中國大學生實用科技成果拍賣會在北京舉行。共有8項大學生發明成果參加拍賣，除2項無人問津外，其它5項有的以1萬元，有的以30萬元、50萬元被買走。華東化工學院博士生古宏晨等發明的“超微粒磁粉製備技術”被上海油墨廠以200萬元的價格買走。

首鋼收購秘魯企業

11.5 中國首都鋼鐵公司在秘魯政府拍賣該國鐵礦公司的競標中中標。首鋼將以1.2億美元購入該鐵礦區。

秘魯鐵礦礦區已探明至少有鐵礦14億噸，可以保證年產1500萬噸的鋼鐵廠40年的需要。此外，該礦已有的採選設備和配套設施，以及自備電站、海水淡化廠、住宅、學校等均歸首鋼所有。首鋼的投資預計兩年後收回。這是首鋼在不到20天内繼收購香港東榮鋼鐵公司、盤下美國加州一鋼廠後的第三個舉措。



本月 大陸公路建設總長度已達 105.7 萬公里，本年新增了 1.64 萬公里。圖為新建成的北京天寧寺立交。

12.12 《人民日報》訊，深圳嚴肅處理本年新股認購中嚴重舞弊違紀人員 17 人。

圖為認購新股風潮中的作弊受害者。



12.21 香港“領帶大王”曾憲梓（圖）設立“曾憲梓教育基金會”，以幫助大陸發展教育事業。



警銜制開始實行

12.12 國務院授予人民警察警銜儀式在北京舉行。

國務院總理李鵬爲總警監、副總警監和一級、二級警監代表 51 人頒發授予警銜命令證書。陶駟駒、顧林昉、賈春旺被授予總警監警銜，另有 13 人被授予副總監警銜。

首部工種目錄頒佈

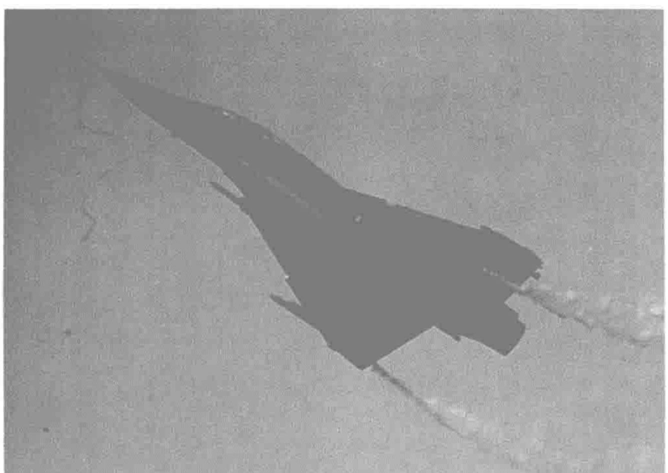
本月 勞動部頒佈首部“工種分類目錄”，內容包括 46 個行業、4700 多個工種的代碼、名稱、定義、適用範圍、技術等級綫、學徒期、熟練期等。目錄可爲修訂國家工人技術等級標準、調查研究人力資源等提供依據。

擕愛滋病毒者激增

12.1 衛生部部長透露，至上月底爲止，中國大陸愛滋病病毒感染者達 969 例，其中愛滋病人 12 例，並有 9 人死亡。

廣東省衛生廳副廳長亦宣佈，廣東累計已發現愛滋病病毒感染者 53 人。

自 1986 年中國大陸首次發現 6 例愛滋病病毒感染者後，該數字已逐年迅速上昇。1988 年爲 32 例，1989 年爲 146 例，1990 年爲 446 例，1991 年爲 705 例。



12.23 中國要求法國關閉駐廣州總領事館，以報復法國政府上月批準出售 60 架“幻影”戰鬥機（圖）予臺灣。

2 中國通信廣播衛星公司中國郵電器材總公司購買美國一空間網絡公司在軌通信衛星簽字儀式在京舉行，這是中國首次向國外購買在軌通信衛星。

4 新華社訊，國務院關稅稅則委員會決定從本年 12 月 31 日起降低 3000 多個稅目商品的進口關稅稅率。

5 著名作家艾蕪在成都病逝，享年 88 歲。

7 全國博士後管理委員會批準北京大學等 13 個單位在社會科學領域方面增設 16 個博士後流動站。

9 大陸首家石油交易所在南京開業。

10 中國最大的煤炭集團中國東北內蒙古煤炭集團成立。

10 16 歲的中國獨舞演員譚元元在第五屆國際舞蹈比賽中榮獲古典芭蕾舞少年女子組第一大獎。

11 國家體委宣佈，今年以來，中國體育運動員共獲得 86 個世界冠軍，打破了 72 項次世界紀錄。

12 葉喬波在世界杯速滑系列賽中奪得女子 500 米冠軍。

16 上海證券交易所的行情電腦系統和路透社的綜合數據網絡聯通。

17 俄羅斯總統葉利欽開始對中國進行訪問。

17 中國城市綜合實力 50 強排定，上海、北京、廣州居前 3 位。

17 大陸電影導演謝晉、黃建中、丁蔭楠等訪問臺灣。這是大陸影人首次訪臺。

19 中國科學院以人民幣 100 萬元重獎北京聯想集團。

21 第二顆“澳星”順利昇空。

21 大同至秦皇島鐵路全綫開通。

21 深圳首家全國性大證券公司南方證券有限公司成立。

23 京廣綫鄭州至武昌段實現電氣化。

27 中國汽車工業總公司宣佈在國外正規大學注冊學習畢業和進修期滿 1 年以上的留學人員回國服務，可用現匯購買免稅國產轎車 1 輛。

28 經貿部發佈公告，自 12 月 31 日起取消部分產品進口配額管理。

1993·1

1　新華社報道，山東大學考古工作者在山東鄒平縣丁公村發現1件龍山文化刻字陶片，把中國有文字記載的歷史提前約800年左右。

1　從本日起，中國實行出口許可證管理的商品品種減少一半，減到138種。

3　新華社訊，中國測試技術研究院和中國計量學院在國內首次直接復現高準確度、高穩定性的1伏特電壓基準。

6　廣東省佛山市南海大瀝鎮發生一宗警察與持槍歹徒槍戰案件。

8　北京國際金融協會成立。

10　新華社訊，國家教委發出緊急通知，要求各地政府和有關部門迅速採取措施，切實保證教師工資按時發放。

11　新華社訊，1500餘年前中國匈奴族所創"大夏國"的一批重要文物在內蒙古出土。

11　深圳特區開始實行5天半工作制。

12　京劇藝術大師張君秋從藝60年慶典在北京舉行。

14　新華社訊，國家投資計劃作重大調整，農業投資將比去年增長32%。

19　全國政協主席李瑞環邀請全國性宗教團體10位領導人到中南海作客。

19　中國規模最大的鐵路客站工程——北京西客站工程開工。

20　新華社非洲總分社副社長劉江在索馬里遭身份不明者槍擊，身負重傷。

22　鄧小平在上海同各界人士共度春節。

27　雲南思茅地區普洱附近發生里氏6.3級地震。

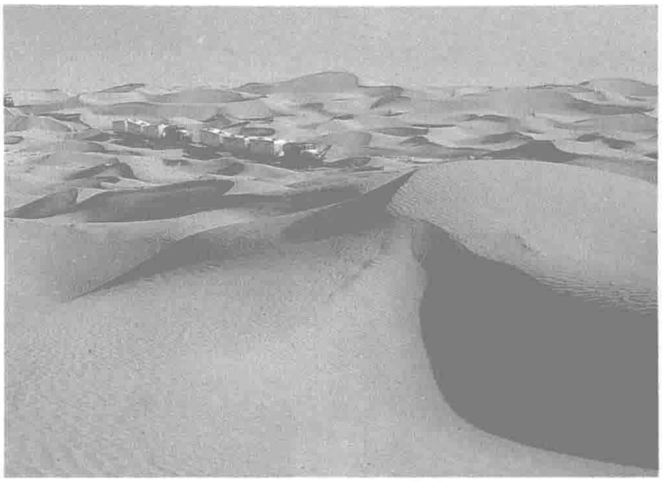
27　新華社報道，目前全國已有6萬多人獲得政府特殊津貼。

31　《人民日報》訊，河南某縣農民蔡玉堂因負擔過重而自殺，有關責任者已受到處分。

△　白樺等33位上海影視劇作家簽名通過訂有影視劇稿酬最低標準的"九三·一約定"。

△　據廣東省政府統計，近幾個月來，已有1000多輛境外汽車非法涌進廣東。

△　上海公開拍賣7家國營、集體商業企業，陳金義耗資145萬元獨購6家。



1.13　新華社訊，新疆塔里木盆地沙漠腹地發現儲量超過1億噸的整裝大油田。圖為石油大軍進入新疆沙漠。

片廠直接發行拷貝

本月　全國各電影製片廠從中國電影公司手中接回國產故事片的發行權。

國家廣播電視部電影局公佈了深化電影行業改革措施共11條，目的在於挽救電影發行公司高利潤、製片和放映部門低利潤而造成的中國電影業危機，希望能通過減少流通環節，將競爭機制引入電影行業，把製片廠推向市場。

煤炭業將裁員10萬

1.7　中國統配煤礦總公司在煤炭工作會議上宣佈，將對地質條件極差、開採成本高、自然災害難以控制、煤質不好、銷路差、虧損總額超過工資總額的礦井，在經過論證之後關閉或停產。此外，在今後3年內，總公司將精簡50萬人，其中，今年減員的目標是10萬人以上。

塘沽海洋高新技術產業園區創建

本月　天津市政府批準建設塘沽海洋高新技術產業園區。

目前，塘沽已擁有10家一流的與海洋產業相關的科研、服務機構及大型企業，有助於將園區內的海洋化工等高新技術成果迅速轉化成生產力。從本年至1995年，海洋高新技術產業園區將重點興辦海水綜合利用、海洋生物開發、海水養殖、海洋石油化工技術以及海產品加工、儲存、運輸、保鮮技術等。

滬辦破產諮詢公司

本月　上海成立首家兼併和破產諮詢服務公司。這家以"晨曦"命名的諮詢公司的服務宗旨是幫助負債累累又無能力清償的企業及時宣告破產，破產後清理財產，盡可能收回部分債權，使債務人能及時合法地丟掉債務包袱。

私企進入空運業

本月　內蒙古最大的私營企業——中國呼和浩特太平洋國際商行組建中國太平洋航空公司。春節過後，6架民航客機將在6條航綫投入營運。這6架飛機有3架是向西安飛機工業公司購買的，另外3架是租用英國的，6條航綫中包括3條國際航綫。太平洋國際商行是中國首家獨資私營國際貿易企業。

香港蘭桂坊新年之亱上演慘劇

1.1　零時5分，香港市中心蘭桂坊發生上萬人推擠踐踏的意外事件，導致20人喪生，60餘人受傷。

新年來臨之際，約有2萬名香港市民聚集於蘭桂坊歡慶。午夜鐘聲敲響後，人們開始徒步下坡，由於該街區位於太平山腳，道路陡峭狹窄，有人因推碰和相擠跌倒後，遭到了後面如水人潮的踐踏。最底下的人至少被3、4層人群壓住，約有100多人被困在慘劇中心，許多人被壓傷；不少人窒息而死，遇難者都是年輕人。



新年來臨時擁擠熱鬧的蘭桂坊。



2.27 國際職業拳擊冠軍賽在北京首都體育館拉開帷幕。

這場共和國建國以來最高級別、最大規模、也最轟動的拳擊比賽，票價達到人民幣500元。來自各國的10位著名拳擊手參加了比賽。前拳王阿里也到場助興。

圖為賽況。

中共建議修改憲法

2.15 中共中央向七屆全國人大常委第三十次會議提出對《中華人民共和國憲法》的部分內容進行修改的建議。

中共中央的修憲建議的主要內容有：將“我國正處於社會主義初級階段”、“建設有中國特色社會主義的理論”和“堅持改革開放”3大內容寫人憲法。

將“把我國建設成爲高度文明、高度民主的社會主義國家”修改爲“把我國建設成富强、民主、文明的社會主義國家”。

建議修改有關實行社會主義計劃經濟的内容爲“國家實行社會主義市場經濟”；將“國營經濟”改爲“國有經濟”，將“國營企業”改爲“國有企業”。

京九鐵路工程全面展開

2.20 京九鐵路建設領導小組成立，工程全面展開。

京九鐵路北起北京，南至深圳並與九龍連接，全長2500多公里，跨越京、津、冀、魯、豫、皖、鄂、贛、粵9個省市，總投資200多億元，計劃用3年時間鋪通。

侯寶林去世

2.4 相聲藝術大師侯寶林在北京病逝，終年75歲。

侯寶林自幼家境貧寒，少年學藝，在65年的藝術生涯中，他創作和表演的《戲曲與方言》、《夜行記》等數百個相聲段子爲幾代人所喜愛。這位一生都把歡笑帶給觀衆的藝術大師，給相聲藝術留下了豐厚的財富。

本月 大陸首家性衛生用品商店在北京開業。



廣東推進股份制

本月 廣東省經濟工作會議把推行股份制改革作爲今年政府的一項主要計劃。

會議決定，廣東今年將有1/3的大中型國有企業被逐步改組爲法人持股爲主的股份公司。廣東省將在國家下達的規模範圍内選擇若干企業向社會公開發行股票，新股票將在深圳、上海上市。廣東還將推出籌建全省性法人入股交易中心等措施。



2.1 北京東安市場巨獎銷售活動開獎，大獎得主得到了1輛“奧拓”牌小轎車，興奮得忘乎所以。

1993·2

2 國家自然科學基金會新聞發言人宣佈，八五計劃後3年國家自然科學基金經費每年增撥7000萬元。

2 新華社報道，至去年底，全國廣播電視大學已招收200多個專業的大專生逾209萬人，已畢業157萬人。

5 新華社訊，至去年底，全國登記注冊各類公司達48.67萬家。

9 新華社報道，中國去年出口總額在世界貿易大國中排列第十一位。

10 新華社訊，至去年底，中國已在海外設立了200多家貿易機構，同221個國家建立了經貿關繫。

12 新華社報道，三峽建設委員會成立，各項準備工作正加緊進行，施工隊開始在壩區修建施工用水、電等基礎設施。

13 中共中央、國務院印發《中國教育改革和發展綱要》。

13 《人民日報》報道，中國空間技術研究院成立25年以來，已成功研製並提供了4個系列33顆衛星。

13 《人民日報》報道，中國已展開保護瀕危物種7大系列工程建設。

14 第十六屆世界大學生運動會在波蘭扎科潘内閉幕，中國隊獲得6枚金牌。

14 唐山市林西百貨大樓發生特大火災事故，79人死亡。

22 大陸影片《香魂女》和臺灣影片《喜宴》在第四十三屆柏林國際電影節同獲“金熊獎”。

25 首屆“中國青年科學家獎”評選揭曉。

25 國防科技大學計算機所研製的銀河智能工具計算機系統在長沙通過鑒定。

25 《人民日報》報道，中國5大生態工程之一的沿海防護林體系已建成1.3萬公里海岸綫基幹林帶。

27 中國運動員伏明霞獲世界業餘體育基金會授予的最佳運動員奬。

28 中國運動員葉喬波在世界短距離速滑錦標賽上蟬聯女子全能冠軍。

△ 中國國家級風景名勝區九寨溝、黄龍、武陵源被聯合國教科文組織列入《世界遺產名錄》。

1993·3

1 1993年度國庫券開始發行，數額為300億元。

4 新華社報道，國務院發出關於進一步加強造林綠化工作的通知。

11 《人民日報》報道，全國森林面積已達到19.64億畝，森林覆蓋率上昇到13.63%。

12 中華人民共和國副主席王震因病在廣州逝世，享年85歲。

14 全國政協八屆一次會議在北京召開。

15 第八屆全國人民代表大會第一次會議在北京召開。

18 中國目前最大的民間股份制石化企業——中國北海石油化工總廠動工興建。

20 《人民日報》訊，新聞出版署最近嚴厲查處淫穢書刊，封存27種夾雜色情的畫冊，對3家出版此類畫冊的出版社作出罰款決定。

20 新華社訊，國務院辦公廳就制止以考察名義組織公費出國（境）旅游問題發出通報。

21 中共中央、國務院在中南海召開計劃生育工作座談會。

22 第二批訪臺著名科學家結束在臺灣9天半的訪問後回到北京。

22 深圳股市B股改用美元挂牌。

23 國家氣象局首次發佈1992年《中國氣候公報》：旱災居各種災害之首，熱帶風暴、冷（凍）害重於往年。

23 新華社訊，國務院最近批轉了國家體改委《關於1993年經濟體制改革要點》。

24 人事部部長趙東宛透露，今年國家將拿出40億元進行工資改革。

26 《中華工商時報》訊，至1992年9月，全國開發區激增至1951個，並有繼續上漲趨勢。

27 北京長城機電科技產業（集團）公司將對中國人民銀行總行的起訴書送交北京市中級人民法院。

31 《中華人民共和國澳門特別行政區基本法》公佈。

△ 國務院批準在山東濟寧市興建齊魯鋼鐵公司。

△ 廣東省江門市重獎記者，特等獎為5萬元。

△ 廣州工商銀行"電話銀行"服務系統開通使用。





3.31 本月15日開幕的八屆全國人大一次會議閉幕。大會根據中共中央的建議，將"我國正處於社會主義初級階段"、"國家實行社會主義市場經濟"等條文寫入了憲法。

左圖為新當選的國家主席江澤民（左）、副主席榮毅仁。右圖為國務院總理李鵬（左二），副總理朱鎔基（左三）、鄒家華（右二）、錢其琛（左一）、李嵐清（右一）。

全球最大股票債券包銷商進駐上海

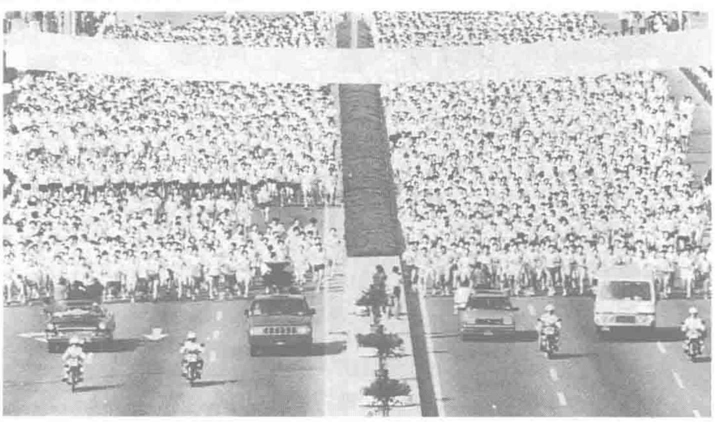
3.25 以"勁牛"爲標誌的全球最大股票、債券包銷商美國美林集團在上海正式開設代表處。

1985年，美林集團開始參與中國各大金融機構及公司的債務和股票融資項目。目前，該集團以全球協調人及主幹事身份爲上海石油化工總廠承辦股票全球發售項目，該項目將會促成首家中國注册公司在香港上市。此外，美林集團還出任數個中國B股發售項目的國際主幹事。

北京申辦奧運掀起高潮

3.6 國際奧委會考察團抵達北京，開始對北京申辦2000年奧運會工作進行考察，北京申辦奧運活動，也在本月掀起高潮。

7日，北京舉行春季萬人長跑活動，考察團在北三環安慧橋上觀看了這一盛況。2萬多市民參加，大學生組成的方隊打着"北京·2000年"的横幅向考察團歡呼"北京歡迎你"。北京市政府還花大力氣整治市容環境，在各交通要道懸挂了5.5萬面有奧運標誌的小塑料旗和裝飾旗，幾十萬人走上街頭大搞衛生。



北京不少市民、學生參加了為申辦奧運舉行的活動。

大陸影片在臺解禁

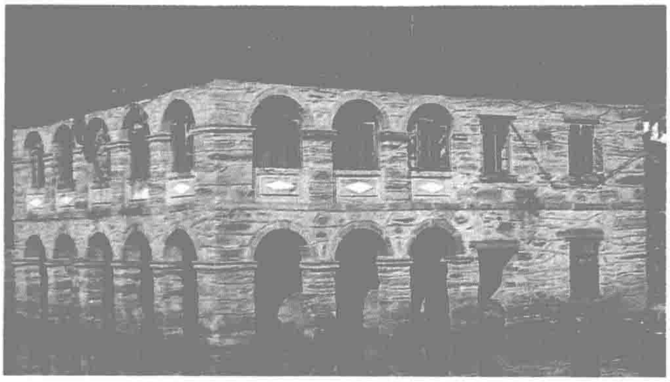
本月 臺灣當局對部分大陸電影解禁，使其由地下放映轉爲公開放映。

這批電影包括：《秋菊打官司》、《血色清晨》、《留守女士》、《心香》、《雙旗鎮刀客》、《闕里人家》、《老店》和《狂》。這批電影將於5月20日至31日在臺北、臺中、高雄各大影院作首次公映。

僞劣産品貽害境外

本月 印有"中國製造"的假冒僞劣品正源源不斷地涌向國際市場，嚴重損害了中國產品的原有聲譽。

假冒的"阿迪拉斯"運動衣、運動鞋、"拳王"內衣以及鷄毛做的"羽絨服"、僞劣藥品、食品、家用電器和白酒被國內個體户、旅游人員用多種形式倒出國門。影響惡劣、後果嚴重的包括假冒北京同仁堂"牛黄清心丸"出口日本韓國案、假冒西安華西電子研究所"摩針"醫療保健器出口案、假冒浙江永康拖拉機廠的"四方牌"拖拉機出口孟加拉案等。有關部門已着手研究措施力阻"禍水"繼續涌出國門。



4.20 廬山一批名人别墅今天在北京向國内外人士公開拍賣。圖為待拍賣的廬山名人别墅之一。

首部社會藍皮書

4.20 由中國社會科學研究院等20個單位作出的《1992年至1993年中國社會形勢分析與預測》正式發佈，這是中國的首部社會藍皮書。藍皮書認爲：1993年將繼續是80年代中期以來中國社會形勢最好的年份之一，並提出要加强農業的基礎地位、增加農民收入、加快城市的社會體制改革、加强法制等多項建議。



4.2 中國奮發有為的殘疾青年榜樣張海迪，今日獲得碩士學位。

兩岸“汪辜會談”

4.27 海峽兩岸關繫協會會長汪道涵和臺灣海峽交流基金會董事長辜振甫，上午在新加坡舉行會談，就兩岸經濟合作、兩岸科技文化交流、海協與海基會會務問題交換意見。

28日，汪道涵和辜振甫舉行了第二次會談。

29日上午，汪道涵和辜振甫分别在《汪辜會談共同協議》上簽字。

協議明確本次會談爲民間性、經濟性、事務性和功能性的會談。協議的主要内容包括：雙方確定了本年度的協商議題；雙方同意就臺商在大陸投資權益及相關問題、兩岸工商界人士互訪問題繼續進行商談；雙方同意就加强能源、資源的開發與交流進行磋商；雙方同意就文教科技方面的交流事宜進行商談。



張學良（左）在臺北寓所接受東北大學聘書。

東北大學復校　張學良任名譽校長

4.22 東北工學院恢復東北大學校名，張學良受聘爲名譽校長。

東北大學創建於1923年，張學良兼任校長後，大力投資辦學，使之成爲全國一流大學。抗戰爆發後東北大學成爲流亡大學，1949年一分爲三，分别並入現在的東北工學院、東北師範大學、東北農學院。近年原東北大學海内外校友强烈要求復校。

禁用代幣購物券

本月 針對各種代幣性質的購物券到處流行的現象，國務院發出通知，禁止印製、發售、購買和使用各種代幣購物券。

通知説，近來，一些大中城市的商業企業圖一時效益，用發售代幣購物券的方式擴大商品銷售，一些機關單位到商業企業購買代幣購物券發給職工或送禮。這種作法擾亂了國家金融秩序，給税收和財務管理帶來混亂，並助長了不正之風。

《通知》要求，對已經發放、使用的各種代幣購物券，全部限期在4月底以前使用，過期一律作廢，並按有關規定予以處理。

2 第二批港事顧問聘書頒發儀式在北京舉行，聘請顧問49人。

3 新華社訊，中國航天運載器的總體設計已達國際先進水平。

6 中國南方航空公司3157班機在深圳飛往北京途中被兩名劫機犯劫持到臺灣臺北桃源機場，劫機犯被臺灣警方扣留，飛機當天安全返回。

8 世界上跨徑最大的斜拉橋——上海楊浦大橋合龍。

10 《人民日報》報道，中國科學工作者首次在南京湯山溶洞發掘出早期人類頭骨化石。

12 農村奔小康經驗研討會在北京舉行。

13 中國汽車、飛機採購團與美國通用、福特和克萊斯勒三大汽車公司簽訂了總金額為1.6億美元的購車合同。

13 新華社訊，世界第一隻鴨胚胎殼外孵化的小鴨在北京農業大學動物生化實驗室誕生。

15 上海金屬交易所累計交易額達到1170億元。

16 第三届新劇目文華獎評獎揭曉。

17 目前中國最大的海上油田——流花11—1油田投產。

18 内地和香港共同舉辦的大型“減災扶貧”義演在北京舉行首場演出，有800餘名演員登臺獻藝。

19 國家統計局公佈，今年第一季度國内生產總值為5278億元，但潛在的通貨膨脹壓力開始釋放。

19 《人民日報》報道，中宣部發出通知，強調不應以重獎辦法吸引記者到本地區或單位進行採訪。

20 京九鐵路重點工程吉安一定南路段開工。

28 新華社訊，在“世界經濟論壇”與瑞士洛桑國際管理發展學院公佈的國際競爭力排序報告上，中國排序位居20個轉軌大國之首。

△ 亞歐8國代表在烏魯木齊簽署《關於組建亞歐陸地光纜系統的協議》，該系統東起上海，西至柏林，連接13個國家。

△ 中國國際信托投資公司澳大利亞公司收購日本八百伴國際有限公司10%股份，成為八百伴的第二大股東。

1993·5

2　“向陽紅16號”科學考察船在東海海域與塞浦路斯籍“銀角”號貨輪相撞沉沒，3人遇難。

2　徐榮祥教授被美國全美燒傷受難者基金會授予“人道主義奬”。

3　共青團第十三次全國代表大會在北京舉行。

5　海峽兩岸珠峰聯合登山隊分兩批登上珠穆朗瑪峰峰頂。

8　新華社訊，國務院批準沈陽、杭州、武漢、哈爾濱、重慶、長春、蕪湖7個内地省會或沿海開放城市設立經濟技術開發區。

12　河姆渡遺址博物館在寧波余姚開放。

13　法國時裝設計大師皮爾·卡丹宣佈，將正式通過中國市場向世界推出“卡丹兒童系列用品”。

14　中國人民銀行決定從次日起提高現行人民幣存款和貸款利率。

20　1992年度中國電影政府獎在北京頒發，《蔣築英》等影片獲獎。

21　在柬埔寨磅湛省斯昆鎮執行維護和平行動任務的中國工程兵營地遭炮擊，2名工程兵被打死。

23　第三屆中國戲劇節在福州開幕。

23　第四十二屆世界乒乓球錦標賽在哥德堡閉幕，中國運動員獲女子團體、女子雙打、男子雙打和混合雙打冠軍。

24　中國和厄立特里亞政府建交。

25　國家環保局首次公佈3000家全國重點工業廢氣污染主要企業，對3種類型企業分別限期治理。

26　新華社訊，中央各部門開始清理涉及農民負擔的文件和項目的工作。

28　中國外交部發表聲明反對美國對華最惠國待遇附加“人權”等政治條件。

29　國務院發出《關於禁止犀牛角和虎骨貿易的通知》。

△　中國第一支純粹由大學畢業生組成的鑽井隊——塔克拉瑪干沙漠塔里木60303鑽井隊成立。

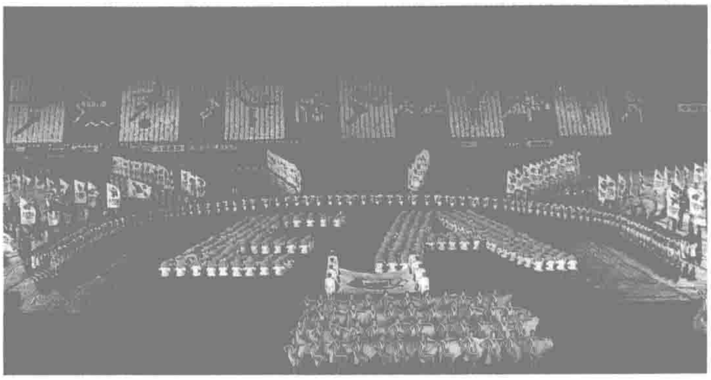
△　廣東佛山市建設銀行發現成批量的新版假鈔。

上海主辦首屆東亞運動會

5.9　第一屆東亞運動會在上海開幕。這是東亞地區首次區域性運動會。

在爲期9天的比賽中，來自9個國家的1200多名運動員參加了12類項目的角逐。在舉重、游泳、田徑項目上共有7人14次打破13項亞洲紀錄，中國18歲的舉重小將楊斌，在54公斤級比賽中，奪得了本屆運動會的首枚金牌；韓國“大力士”金炳寬亦連破亞洲舉重紀錄；臺北的“東亞女飛人”王惠珍1人獨得女子100米、200米金牌；16歲的日本泳將前原仁美兩次戰勝中國選手林莉，得2枚金牌；中國泳壇新秀賀慈紅兩破仰泳亞洲紀錄。在體操、柔道、羽毛球等項目的比賽上，東亞選手也表現了較强的實力，並且新人輩出。

中國、日本、韓國分別列本屆運動會金牌數前3名。



東亞運動會開幕式。



體操全能冠軍李大雙。



年僅18歲的舉重名將楊斌。

首屆中國國際服裝博覽會

5.14　首屆中國國際服裝服飾博覽會在北京開幕。

11個國家和地區的500家企業和1300多名服裝界人士前來參展並進行洽談，其中包括世界7大時裝中心：巴黎、米蘭、倫敦、紐約、法蘭克福、東京、香港的著名企業的代表。法國男裝協會主席斯萊、時裝大師皮爾·卡丹、瓦倫蒂諾和費雷皆應邀攜時裝新作赴會。



博覽會上的臺灣時裝展。

人民幣進入香港

本月　初具規模、日趨擴展的人民幣兑换市場逐漸在香港形成。

自從大陸準許公民及旅客攜帶6000元人民幣出入境後，銀行、外匯公司相繼開辦人民幣兑换業務。隸屬中銀集團的寶生銀行率先於3月1日推出人民幣現鈔找換服務，並把有關業務擴展至所有分行。道亨銀行也相繼開展有關業務，東亞銀行亦開始積極籌辦。香港零售業接受人民幣付款日漸流行，其中以金鋪較爲突出，周生生、謝瑞麟金行開始接受人民幣付款。在大陸旅客慣常光顧的灣仔、北角、油麻地及旺角的零售店以接受人民幣付款招徠顧客。裕華百貨等知名零售店也紛紛推出收取人民幣服務。



5.4 作為聯合國"藍盔"部隊被派往柬埔寨的中國工兵部隊，在柬駐地首次遭到襲擊。圖為中國工兵在營中。

提高國庫券利率

5.20 爲促銷本年國庫券，國務院決定將1993年3年期、5年期國庫券的票面利率分别由10%和11%上調至12.52%和14.06%。

國庫券的發行期也被延長，國務院還鼓勵群衆以到期國債直接換成今年的國庫券。

有價證券禁作贈禮

本月 中共中央、國務院要求黨政機關及工作人員在公務活動中不得以任何名義和變相形式接受禮金和有價證券，各地區、部門不得向黨政機關及其工作人員饋贈，對違反者將給予處分。

"原野案"終審

本月 廣東省高級人民法院對中國工商銀行深圳分行等3家專業銀行起訴原野股份公司、香港潤濤公司的6宗抵押貸款案作出終審判決：3宗原野公司欠深圳中國銀行、工商銀行貸款2400萬元人民幣案件，在訴訟期間已全部清還本息，應予了結。另3宗共欠深圳工商銀行、農業銀行835萬美元貸款案，判令原野公司30天內還清本息和罰息，香港潤濤公司負擔保抵押的連帶清償責任。

原野公司因多宗貸款逾期未還相繼被各銀行起訴。上年7月7日，深圳證券交易所宣佈"原野"股票停牌。

全國合資企業六選"十佳"

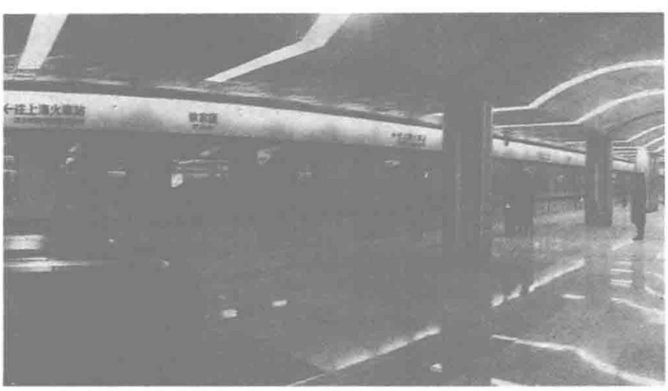
5.11 中國十大最佳合資企業評選進入了第六屆，評選結果今天在北京揭曉。

榮獲本屆"十佳"的有：西安楊森製藥有限公司、上海貝爾電話設備製造有限公司、中國惠普有限公司、中國南方玻璃（集團）股份有限公司、深圳康佳電子（集團）股份有限公司、上海易初摩托車有限公司、中國迅達電梯有限公司、上海大江有限公司。

這些當選的合資企業投資額均在1000萬美元以上，最高投資額爲2億美元以上。這些企業在1992年度的經營中，均有上乘表現，其中，投資利税率最高者達182.2%，人均利潤額最高達36萬元，全員勞動生産率最高達126.6萬元，人均投資額最高達28.8萬元，出口率最高達90%，研究開發投入率最高爲6%，全部實現外匯收支平衡。這些入選的企業，其境外投資者多爲跨國公司。



初具規模的上海浦東新區。



本月 上海地鐵一號綫從新龍華站到徐家匯站的南段投入運行，全長14.57公里的該綫將於1994年年底通車。

圖為號稱"亞洲第一大站"的徐家匯站。

投資浦東174所高校聯辦公司

本月 由全國174所大學入股的高科集團股份有限公司在上海成立並舉行了股東大會，董事會決定將於近期發行A種股票。

由60多所著名大學組建的中國高科集團於1992年5月開業。近期，該公司在浦東新區興辦了一批高科技企業，包括與北京農業大學合資的高微公司、與北京郵電學院合資的高科通信公司、與香港再潤有限公司合資的科潤生物工程製品公司、與上海印鈔廠及外資共同組建的高潤防僞油墨公司等。爲配合全國高校參與浦東新區開發，還成立了服務總公司、貿易公司和諮詢培訓公司，以及興建高科大廈、通用廠房等。

經有關部門批準，高科集團改制爲股份有限公司，並宣佈在高校系統内定嚮募集股金擴增至1.2億元人民幣。

1993・6

1　1993年中國500家最大工業企業評出，大慶石油管理局居首位。

1　第八屆世界杯跳水賽結束，中國運動員囊括9枚金牌。

1　國務院成立三峽工程建設委員會移民開發局。

5　1993年世界環境日紀念大會在北京召開。

7　著名劇作家陽翰笙在北京病逝，享年91歲。

9　《人民日報》報道，中國第一臺光子掃描隧道顯微鏡研製成功。

10　《人民日報》報道，包頭市白雲鄂博礦區已探明稀土的工業儲量佔世界總儲量的77%以上。

10　全國鐵路特大盜竊團伙案主犯在武漢被槍決。

10　公安部發出通知，要求各地嚴禁非法生產銷售警服、警用標誌，打擊假冒警察的違法活動。

11　新華社訊，國務院發出通知，要求集中資金保證當年經濟工作的重點需要。

13　中國研製的世界第一臺超靈敏小型回旋加速器質譜計通過鑒定。

16　中國紅十字會在北京舉行南丁格爾獎章和無償獻血金質獎杯頒獎大會。

20　國務院宣佈第一批取消中央國家機關各有關部門涉及農民負擔的37項集資。

22　銀河全數字仿真——Ⅱ計算機通過鑒定。

24　廈門航空公司2501號班機在常州飛往廈門途中被歹徒張文龍劫持至臺灣。

25　人民英雄紀念碑主持建設者、雕塑藝術家劉開渠病逝，享年89歲。

25　衛生部宣佈，中國已發現的艾滋病感染者超過仟例。

26　"擁有一片故土"證書首發式在北京舉行。

29　中紀委就原河南汝州市市長徐中和等3人嚴重貪污受賄被開除黨籍發出通報。

29　臺灣電影代表團攜帶8部影片抵京舉行影展。

△　廣東省反貪污賄賂局偵破一起特大受賄案，原深圳工程諮詢公司副總經理曾利華，向外商索賄人民幣546萬元、港幣100萬元、美元2.8萬元。



北京"愛樂女"室內樂團演奏《二泉映月》。

20世紀世界華人音樂經典選出

6.5　20世紀華人音樂經典頒獎典禮暨首季北京系列音樂會隆重開幕。

20世紀華人音樂系列活動是中華民族促進會創立之後推出的首次大型文化活動，應邀參加頒獎及演出活動的有來自英國、美國、加拿大、菲律賓、新加坡的華人及大陸、港臺的音樂家1000餘人、15個團體，演出經典曲目80首(部)。

共有124項優秀曲目獲獎，《義勇軍進行曲》、《游擊隊歌》、《黄河大合唱》、《二泉映月》、《梁山伯與祝英臺》、《臺灣舞曲》等曲目均榜上有名。

20世紀華人音樂經典作品還將在成都、重慶、深圳、海口、上海、香港、新加坡、多倫多、舊金山等城市推出系列音樂會。

6位高級軍官晉陞為上將

6.7　中央軍委晉陞上將軍官軍銜儀式在北京舉行，中共中央總書記、國家主席江澤民爲晉陞上將軍銜的6位高級軍官頒發命令狀。

被晉陞上將軍銜的6位軍官是：中央軍委委員、中國人民解放軍總參謀長張萬年，中央軍委委員、中國人民解放軍總政治部主任于永波，中央軍委委員、中國人民解放軍總後勤部部長傅全有，國防大學校長朱敦法，海軍司令員張連忠，空軍司令員曹雙明。



中央軍委主席江澤民向6位解放軍將領頒發晉陞命令狀。

"長城機電"大騙局

本月　沈太福及其長城機電科技産業公司非法集資、侵吞集資款的重大詐騙事實被媒介披露，沈太福被捕。

沈太福於1987年在北京注册成立長城機電技術開發公司，爲尋求發財捷徑，他決定以發展節能電機爲名，以24%的高利率爲誘餌，向社會廣泛集資。

"長城機電"在短短幾個月的時間，籌集了10多億元的社會資金，這10億多元集資卻被沈太福大量揮霍和侵吞。本年3月6日，中國人民銀行發出《關於北京長城機電産業集團公司及其子公司亂集資問題的通報》，揭露長城公司騙局，沈太福卻向法院起訴，狀告中國人民銀行，並於3月29、31日召開記者招待會，宣佈將投資款項的年利息提高至48%。

31日宿晚，沈太福用僞造的身份證和假證明購得飛往南方機票，在北京首都機場被工作人員查獲。

隔河岩水電站發電

6.4　湖北長陽清江幹流梯級開發的第一個大型水電站——隔河岩水電站第一臺機組正式投産發電。這座大型調峰電站的建成，將緩解湖北、華中地區電力供應緊張狀況，提高葛洲壩電站乃至整個華中電網的供電質量。

食物結構改革

本月　《九十年代食物結構改革與發展綱要》頒佈實施。根據《綱要》，到本世紀末，中國豬肉在肉類中的比重要下降到70%以下，禽肉和牛羊肉的比重分别上昇到18%和12%以上，水産品在動物食品中的比重提高到20%。

三峽工程進入施工準備階段



長江三峽水利樞紐模型。

7.26 國務院三峽工程建設委員會第二次會議審查批準《長江三峽水利樞紐初步設計報告（樞紐工程）》，長江三峽工程建設進入正式施工準備階段。

長江三峽工程建設將採用"明渠通航、三期導流"的施工方案；單機容量由 68 萬仟瓦增加到 70 萬仟瓦，裝機總規模由 1768 萬仟瓦增加到 1820 萬仟瓦。年平均發電量由 840 億仟瓦時增加到 847 億仟瓦時；施工總工期和發電工期比可行性研究報告提前 1 年，爲 17 年。

取消 37 項收費 減輕農民負擔

7.24 國務院辦公廳發出《關於涉及農民負擔項目審核處理意見的通知》，宣佈第一批取消中央國家機關各有關部門涉及農民負擔的 37 個集資、基金、收費項目。

通知規定，各地要按照審核涉及農民負擔文件和項目的原則，認真清理。省一級以下自行出臺的涉及農民負擔的文件和項目一律取消。要做好減輕農民負擔的督查工作，對頂着不辦的單位和個人要從嚴處理。

黄河鳥島鳥迹絕

本月 當國內外游客慕名來到"黄河鳥島"欲一睹春夏季"候鳥天堂"奇觀時，"黄河鳥島"已經没有鳥了。

位於黄河寧夏青銅峽河段的"黄河鳥島"，每到春夏間，便有包括天鵝、黑鸛等珍貴禽類在內的 180 餘種成仟上萬隻候鳥從南方來。被包圍在騰格里沙漠中的鳥島成爲寧夏的旅游勝地。由於管理不善，打鳥的人逐漸增多，當地農民甚至毁林種田，鳥島的林木遭到大面積毁滅性破壞，鳥無處藏身，大部分飛散。

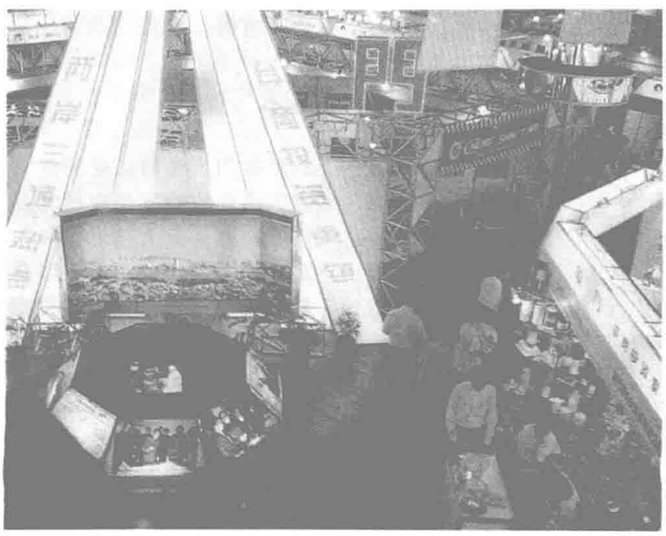
世行擴大與華合作

本月 世界銀行在 1993 財政年度對華提供貸款 31.72 億美元，創歷年來的最高水平，中國已成爲世界銀行最重要的合作伙伴之一。

世界銀行 1993 財政年度對中國的貸款共 18 個項目，涉及農業、工業、能源、交通、金融、城建、教育和環保等領域。糧食流通項目是世行對華貸款中規模最大的一個項目，包括建設 4 個糧食走廊和兩個全國性糧食期貨與遠期合同市場等。在公路、鐵路、港口 3 大方面的貸款包括支持河南和廣東兩省建高速公路、幫助北京至鄭州綫和成昆綫實現鐵路電氣化及上海港建設等。

國際標準舞錦標賽

7.5 1993 年中國國際標準舞錦標賽在北京和汕頭舉行。英國、挪威、澳大利亞、意大利、丹麥、新加坡、香港等地的 10 對冠軍選手和中國選手參加了比賽。現代舞世界冠軍 3 次蟬聯者、1992 年 10 項世界冠軍、1993 年 10 項世界冠軍、1993 年 5 項拉丁舞世界冠軍特邀前來表演。



7.23 首屆臺資企業技術產品博覽會在北京開幕，500 多家在大陸的臺資企業參展。

7 中國國家外匯管理局公佈，中國去年外債金額為 693.2 億美元，比上年增長 14.5%，外債償債率為 7.34%。

8 臺灣"總統府資政"俞大維在臺北病逝，終年 96 歲。

9 新華社報道，中國科技大學地球與空間科學系最近被第三世界科學院執委會選定為高級研究中心。

10 中國人民銀行決定自次日起提高人民幣存、貸款利息，並對 3 年以上定期儲蓄存款實行保值。

10 新華社報道，國務院決定今年起對第三產業進行普查，為制定發展規劃和政策提供基礎資料。

11 《人民日報》訊，目前全國已有私營企業 13.9 萬戶，年創產值 307 億元，從業人員超過 230 萬人。

12 上海外匯調劑市場以 1 美元兑 8.5 元人民幣收市，成交額 6494 萬美元，創開業以來日成交紀錄。

16 香港特別行政區籌委員預委會首次全會在北京舉行。

19 新華社訊，中國首批 8 家質量體系評審機構獲得注册，獲準在中國出口商品生產企業中按國際標準開展質量評審工作。

19 國家統計局發佈上半年中國國民經濟發展的情況：上半年國民生產總值達 12647 億元，比去年同期增長 13.9%。

19 新華社報道，國家教委將實施高教"211 工程"，用 10 年或更長時間重點建設 100 所大學和一批重點學科點。

21 新華社報道，亞洲第一束紅外自由電子激光由中科院高能物理所研製的北京自由電子激光裝置中產生。

23 西北航空公司 1 架客機在銀川起飛時衝出跑道墜毁。

27 參加國際數、理、化和生物奧林匹克賽的中學生回到北京，共獲得 19 枚獎牌。

28 國內貿易部成立。

30 亞洲規模最大、具有世界水平的北京仿真中心通過國家驗收。

31 中宣部、新聞出版署要求堅決制止"有償新聞"。

△ 香港政府宣佈從 8 月 1 日起內地居民過境香港無須簽證。

3 首屆海峽兩岸《周易》學術討論會在山東大學開幕。

4 全國打擊走私工作會議在北京召開。

7 首屆中國科學技術博覽會在北京舉行。

8 華東地區最大水電站、福建水口水電站併網發電。

10 中國航空公司1架由北京飛往雅加達的波音客機被劫往臺北后安全返回廈門，劫機犯被臺灣警方扣留。

10 《人民日報》報道，到今年6月底，中國銀行海外分行資產總值達1133.74億美元，比1991年同期增長35.76%。

10 中國和利比里亞復交。

12 北京隆福大廈發生特大火災，燃燒8小時後被撲滅。

14 《國家公務員暫行條例》公佈。

14 新華社報道，北工大教授戴乾圜創立的致癌機理“雙區理論”和“轉錄基因”致癌學說引起國際科技界矚目。

17 新華社報道，《續修四庫全書總目提要》由中華書局出版了“經部”上下冊，全書計劃到1998年出齊。

22 第四屆世界田徑錦標賽在德國斯圖加特結束，中國運動員共獲8枚獎牌。

22 新華社訊，深圳先科娛樂傳播公司錄製了一套《巨人之聲——毛澤東》激光唱片，輯錄了毛澤東7篇講話的原聲錄音。

23 新華社報道，國務院發出關於嚴格控制財政支出和社會集團購買力過快增長的通知。

23 國務院決定今年起提高棉花收購價格。

23 1993海峽兩岸法學學術研討會在北京舉行，臺灣東吳大學校長章孝慈等60位臺灣人士和100名大陸人士參加。

24 全國第五屆中學生運動會在青島市舉行。

26 七運會火炬接力賽的“文明之火”火種採集儀式在北京房山周口店北京猿人遺址舉行。

27 青海海南藏族自治州共和縣境內的溝後水庫大壩決口，242人死亡。

31 《臺灣問題與中國的統一》白皮書發表。

△ 中國首家醫療基金會天津市天和濟民醫療基金會成立。



深圳清水河危險品倉庫發生2次劇烈爆炸。

深圳清水河危險品倉庫大爆炸



大火在16個小時後纔撲滅。

8.5 下午1時25分，深圳清水河倉庫區安貿危險物品儲運公司倉庫因違章存放危險品而發生大爆炸，並迅速燃起大火。

清水河是深圳危險品倉儲區，10棟倉庫連成一體，倉庫里有硝酸胺、雙氧水、金屬砷、火柴等，還有一家液化氣庫和油場、木材場。大火發生後，公安、消防幹警官兵迅速趕到現場，全力滅火、疏散人群，香港亦派直昇飛機支援。2時28分，危險品倉庫發生了第二次更爲强烈的大爆炸，濃煙形成蘑菇狀，衝上幾仟米高空，深圳市公安局副局長楊水桐、王九明等當場以身殉職。3時35分，木材庫起火。4時31分，10個倉庫已爆炸8個，直至次日上午8時20分，大火方被撲滅。

大爆炸造成2.4億元的經濟損失，8人失踪，15人死亡，逾佰人受傷。

劫機頻頻 大陸要求根除空患

8.14 中國旅游協會負責人就8月10日發生的民航班機被劫持到臺灣地區事件發表談話指出，劫機行爲嚴重危害旅游者的人身和財産安全，並希望臺灣當局能改變“人機分離”的處理辦法。

這位負責人説，本年4月6日、6月24日、8月10日，大陸連續發生3起歹徒將民航班機劫往臺灣地區的恐怖事件，嚴重危害了我國旅游業的健康發展，使海峽兩岸及外國的旅客的生命財産受到嚴重損害。由於臺灣當局在相當長一段時間内，把大陸劫機罪犯封爲“義士”,公開支持，以及對最近發生的幾起劫機事件的罪犯不予遣返，使劫機犯有恃無恐，繼續把臺灣作爲劫機的目的地。

這位負責人强調，爲保障海内外旅游者的旅行安全，大陸旅游團體和旅游界人士强烈要求臺灣當局立即將劫機犯遣返大陸，依法予以審判。

“馬家軍”再創驕績

8.13 第四屆世界田徑錦標賽在德國斯圖加特拉開戰幕。本屆田徑賽高手雲集，189個國家和地區的近2000名選手參賽，中國隊派出23名田徑好手，共參加了11個項目的角逐。

老將黄志紅以20.57米的成績勇奪女子鉛球冠軍。在3000米跑比賽中，遼寧“馬家軍”隊員曲雲霞、張林麗、張麗榮3位女將囊括金銀銅牌，且成績均打破世錦賽紀錄。在女子1萬米跑決賽中，“馬家軍”的王軍霞與另1名遼寧名將鍾煥娣分别奪得冠亞軍，不僅打破世錦賽紀錄，而且改寫世界青年紀錄。比賽最後一天，劉冬在女子1500米跑決賽中再爲中國隊增添1枚金牌，使中國金牌數位居第二。



王軍霞（前）獲女子1萬米跑金牌。

嚴控集團消費

本月 國務院發出通知，要求嚴格控制財政支出和社會集團購買力過快增長。

《通知》規定，要嚴格執行預算管理，地方財政不準打赤字；嚴格控制社會集團購買力的過快增長，對購買國家規定的8種專項控制商品要從嚴審批；嚴格控制會議費支出；嚴格控制出國活動；嚴格控制各種招商辦展活動；控制消費基金的過快增長，禁止濫發補貼、實物和代幣購物券。

反腐倡廉限期見效

8.20 中共中央紀律檢查委員會第二次全體會議在北京舉行。會議提出新形勢下反腐敗鬥爭的思路和對策，確定近期反腐敗鬥爭的任務。

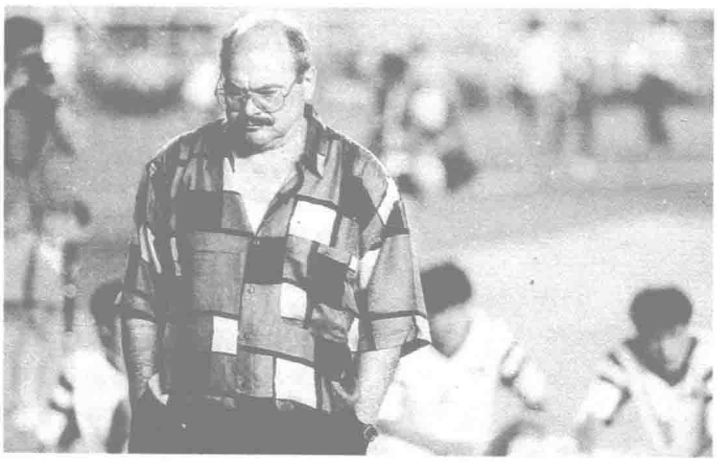
中共中央總書記江澤民在會上說，開展反腐敗鬥爭必須堅持黨的基本路綫，緊緊圍繞經濟建設這個中心，爲推進改革、建設和發展服務。江澤民明確提出了近期反對腐敗要着重做好3個方面的工作。首先各級黨政領導幹部要帶頭廉潔自律，特別是省、部級以上領導幹部要起表率作用。其次，要集中力量查辦一批大案要案，重點查辦發生在黨政領導機關和司法部門、行政部門、經濟管理部門工作人員的案件。最後是要抓住突出問題，刹住群衆最不滿意的幾股不正之風，年内要見效。



本月 78歲高齡的京劇大師袁世海收臺灣青年京劇演員何國棟為徒。

圖為拜師儀式。

中國足球隊續聘"洋教頭"



施拉普納在球場。

8.10 中國足球協會宣佈，將續聘德國教練施拉普納爲中國足球隊主教練，聘請南斯拉夫教練奧根亞諾維奇爲國家奧林匹克隊教練。

在總結聘請施拉普納1年來的成敗得失後，中國足協制定新的措施：如施氏未能完成帶領中國隊打入1994年亞運會前四名的任務，除基本工資外，1年之中國内外比賽所獲獎金將全部上交中國足協。

掃盲條例修改

8.9 國務院決定對《掃除文盲工作條例》進行修改。

修改後的《條例》新的内容有："凡年滿15週歲以上的文盲、半文盲公民，除喪失學習能力的以外，不分性别、民族、種族，均有接受掃除文盲教育的權利和義務。"

《條例》要求："掃除文盲應當講求實效，把學習文化同學習科學技術知識結合起來。"

國民黨舉行十四大

8.16 中國國民黨第十四次代表大會在臺北舉行。

李登輝聲明"國民黨仍以促進國家統一爲最終目標"；並要"致力於消滅共產主義"。會議討論了包括"黨章修訂"、"政綱"、"黨務發展"、"國家建設"、"政治任務提示"在内的6項議題。

18日，李登輝再次當選國民黨主席。

"超級農民巨星"鋃鐺入獄

8.27 天津市中級人民法院判處天津市靜海縣蔡公莊鄉大邱莊企業集團總公司原董事長、黨委書記禹作敏有期徒刑20年，剝奪政治權利2年。禹作敏曾領導大邱莊成爲"中國第一村"。

判決書説，1992年12月，大邱莊原華大公司職工危福合被劉雲章等18人毆打致死後，禹作敏指使他人窩藏並安排資助4名重大案犯潛逃，並組織人以暴力阻礙司法機關依法勘查犯罪現場、搜捕案犯，扣留執行公務的公安幹警，並向幹部行賄。禹作敏還先後組織、指揮了對原華大公司職工田宜正等人的非法拘禁、侮辱毆打，和對北京某幹部學校師生的非法拘禁毆打。



本月 在戛納電影節獲獎的《霸王别姬》自獲準在大陸公映以來，因其同性戀描寫引起日見強烈的爭論。

1993·9

1　中國婦女第七次全國代表大會在北京舉行。

4　新華社報道，國務院發出通知，要求各部門積極穩妥推進物價改革，嚴格控制物價上漲。

5　新華社報道，第十三屆電視劇"飛天獎"評選揭曉，《唐明皇》、《小龍人》等獲獎。

5　臺灣東吳大學校長章孝慈到桂林祭掃生母章亞若墓。

9　全國5000多名優秀教師受到獎勵和表彰。

9　海南洋浦經濟開發區封關運行。

10　推行國家公務員制度和工資制度改革工作會議在北京舉行。

11　《我的父親鄧小平》(上卷)出版發行。

11　原廣東惠州市公安局長洪永林因非法批準570多輛走私汽車上牌和批準多人移居香港，並收受賄賂港幣91.4萬元、人民幣34.8萬元而被判處死刑。

14　北京首都機場高速公路通車。

18　全國鄉鎮企業工作會議在北京舉行。

18　新華社報道，國務院就清理有償集資活動、堅決制止亂集資問題發出通知。

20　中國十大傑出檢察官首次評選活動揭曉。

22　國務院發言人宣佈中國明年開始施行"扶貧攻堅計劃"，用7年時間基本解決目前尚未完全解決溫飽的8000多萬人的溫飽問題。

22　跨越中國2市4省的京濟寧光纜通信幹綫正式開通。

22　中國2000年實現消除碘缺乏病目標動員會在北京召開。

23　新華社全文播發鄧小平1982年9月24日會見英國首相撒切爾夫人時《我們對香港問題的基本立場》。

26　歷時15天的臺北至北京長跑活動結束。

27　1978——1993年中國報刊業發展成就博覽會在北京舉行，3500餘家報刊參展。

30　四川航空公司1架客機被劫往臺北後於當晚返回廣州，劫機犯被臺灣警方扣留。

△　中旬，中國財政部代表中國政府在英國倫敦發行300億元債券。

"銀河"號事件

9.4　外交部就"銀河"號事件發表聲明，抗議美國不顧國際公約無理干涉的行徑。

7月23日，美國指責中國"銀河"號貨輪載有運往伊朗的化學武器前體硫二甘醇和亞硫酰氯，在公海對該輪進行軍艦跟踪和軍用飛機拍照，並要求各港口所在國不允許"銀河"號進港卸貨，使"銀河"號在公海漂泊20餘天，中方蒙受重大經濟損失。後經沙特阿拉伯王國政府和美方專家核查表明："銀河"號没有美國所指控的兩類化學品。



9.24　在申辦2000年奧運的角逐中，北京以2票之差負於悉尼。圖為消息傳來時中國民衆的沮喪表情。

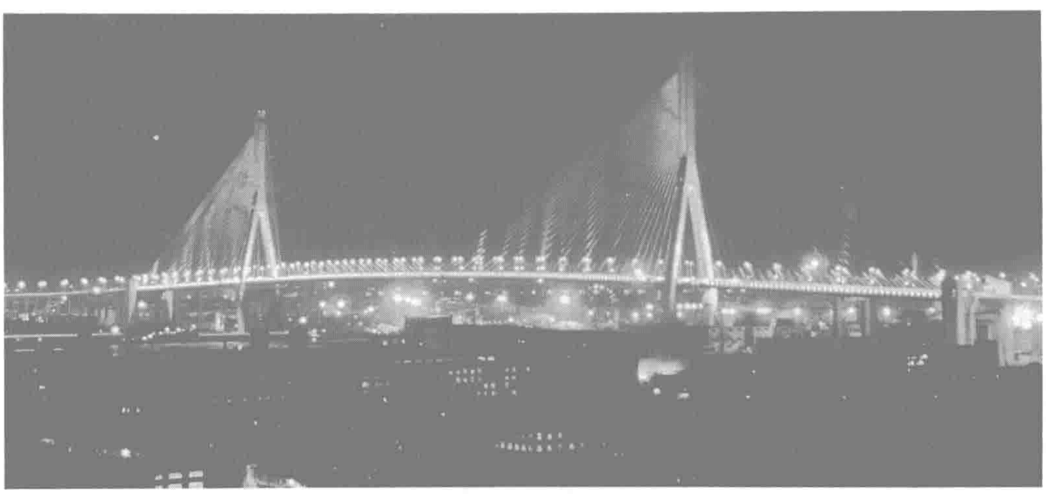
9.14　1979年10月被以出賣軍事情報和從事旨在顛覆中國政府活動罪判處15年徒刑的魏京生(中)今日獲假釋。



四大經濟罪案

9.27　最高人民法院公佈4起特大貪污案件的審理情況及處理結果。

這4起重大經濟罪案件是：海南薛根和、陳貽全、熊道光等人貪污、挪用公款、偷越國境案；浙江馮陽貪污、偷越國境案；北京羅玉海貪污、挪用公款案和廣東徐曉春貪污案。其中海南薛根和等人貪污金額高達3300多萬元。4起案件的8名罪犯分別被所在地人民法院判處死刑，剝奪政治權利終身。



本月　目前世界上已建成的斜拉橋中跨徑最大的橋梁——全長7658米的上海楊浦大橋建成。大橋東連浦東羅山路立交橋，西貫上海內環綫高速公路。

十世班禪大師靈塔祀殿開光

9.4 十世班禪大師靈塔祀殿落成開光典禮在日喀則扎什倫布寺舉行。

爲表示對十世班禪大師額爾德尼·確吉堅贊的敬意，滿足藏族僧俗信教民衆心願，政府撥專款6406萬元，包括黃金614公斤以及白銀275公斤，在扎什倫布寺修建十世班禪法體金箔靈塔，這也是後藏日喀則歷史上首座金箔靈塔。

京津塘高速公路全綫建成通車

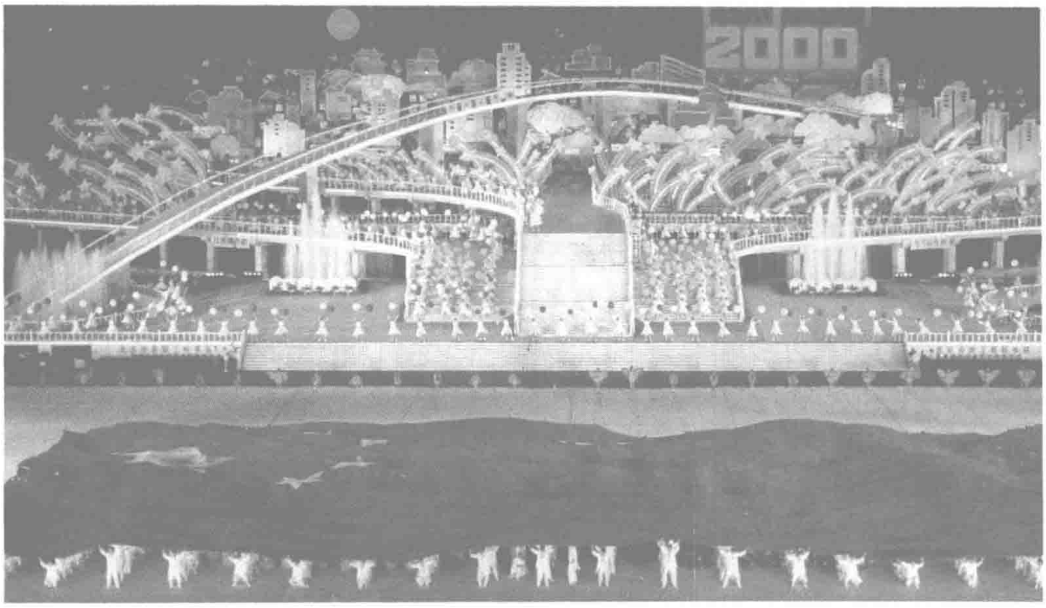
9.25 京津塘高速公路全綫通車。

1988年開始動工興建的京津塘高速公路，西起北京東南四環路，東至天津新港，横跨京、津、冀2市1省，全長142.69公里，爲我國首條跨省市高速公路，也是我國目前設計標準最高、工程管理制度最完善、施工質量最好的一條高等級公路。根據設計，該公路全綫投入營運後，每晝夜可通行各種機動車5萬輛次，年承受貨運5000萬噸。

成都舉辦'93國際熊貓節

9.24 中國四川成都'93國際熊貓節在成都開幕。

目前，中國僅有大熊貓1000隻左右，熊貓節的宗旨在於喚起人們關心、保護大熊貓的熱情，展示保護大熊貓的業績。熊貓節的系列活動"中國大熊貓展"、"大熊貓和她的故鄉"攝影展、熊貓節國際郵展、第五届大熊貓國際學術交流會和鞍子河自然保護區啓動儀式也於本日同時舉行。









9.4 第七届全國運動會在北京工人體育館開幕。開幕式上舉行了大型文體表演《愛我中華》。

本届全運全共設43個比賽項目，共有來自全國的45個體育代表團參加。在為期12天的比賽中，各體育代表團均有精彩表現。在七運會開幕第一天，就打破了3項世界紀錄，超過6項亞洲紀錄。

七運會中，舉重和田徑所取得的成就最引人注目。在女子舉重比賽上，9個級別的比賽中78人次超過幾乎所有小項的亞洲紀錄。脫穎而出的遼寧"馬家軍"在田徑賽上取得的成就則引起了全世界的矚目。8日，"馬家軍"20歲小將王軍霞同遼寧選手鍾煥娣雙雙打破女子1萬米跑世界紀錄；11日，曲雲霞、王軍霞打破了保持13年之久的女子1500米跑世界紀錄；13日，"馬家軍"主將王軍霞、曲雲霞、張林麗、馬麗艷、張麗榮均改寫了女子3000米跑世界紀錄。

本届運動會，共有4人4次創4項世界紀錄，18人4隊43次超21項世界紀錄。遼寧體育代表團以63塊金牌和總分1499分高居榜首，廣東和上海分居第二、三位。王軍霞、曲雲霞、吳逢波、趙曉蓮、周建明等30名運動員被授予體育運動榮譽獎章。

5 中國第一座剪刀博物館在杭州開館。

7 第一屆上海國際電影節在上海影城開幕。

10 國際武術選手大會在北京舉行，共有12個國家的100多名武林高手參加。

12 《人民日報》訊，中國人民銀行人民幣儲蓄存款餘額已突破1000億元大關。

12 中國同馬其頓建交。

12 武漢鋼鐵（集團）公司成立。

13 新華社訊，河北邯鄲、廊坊兩地依法處決20名車匪路霸。

15 1992年全國37個重點城市環境綜合整治定量考核揭曉，海口、大連、深圳為前3名。

17 胡剛軍在第十三屆北京國際馬拉松比賽中奪得冠軍，這是中國男選手首次在馬拉松比賽項目中奪魁。

19 粵港警方聯手打擊犯罪分子，2名香港通緝犯及8輛被盜轎車移交港方。

21 金陵石化公司南京煉油廠汽油罐爆炸發生重大火災。

23 《人民日報》報道，春風文藝出版社投資出版"布老虎"叢書。

24 中國工會第十二次全國代表大會在北京開幕。

26 東方航空公司一客機着陸時衝出跑道，2人死亡。

28 中共中央宣傳部和新聞出版署聯名發出《關於禁止買賣書號的通知》。

28 《人民日報》訊，城鎮居民電視機普及率已達96.6%，其中彩電普及率為78.5%。

29 香港——北京汽車拉力賽結束，555富士隊包攬前3名。

31 中國選手王軍霞在1993年世界杯馬拉松賽上奪得女子組冠軍。

31 《中華人民共和國消費者權益保護法》公佈。

31 《中華人民共和國個人所得稅法》修正公佈。

31 《中華人民共和國教師法》公佈。

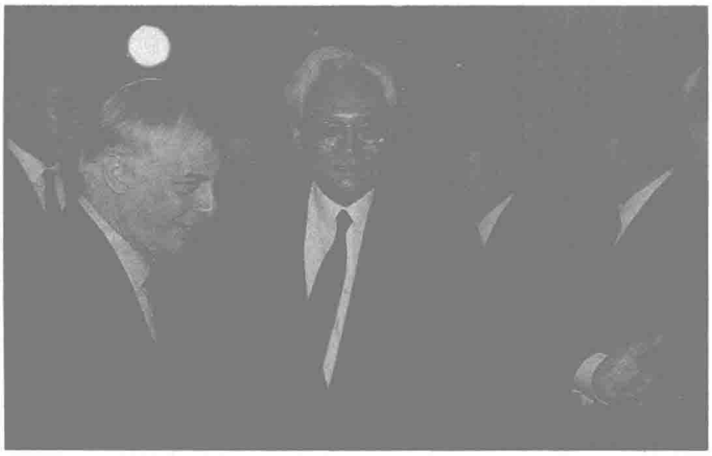
△ 著名電影導演謝晉創辦的謝晉——恆通明星學校成立。

△ 國際足聯公佈世界各國國家足球隊最新排名，中國居第四十八位。

《中國大百科全書》竣工

10.8 首都各界人士在人民大會堂集會，慶祝中國綜合性學術巨著——《中國大百科全書》的編撰、出版工作圓滿完成。

《中國大百科全書》於1978年由中共中央、國務院批準後開始編撰，110名全國著名專家學者組成了以胡喬木爲主任的總編輯委員會，歷時15年而成。全書共74卷，按學科分卷陸續出版，共收入條目77859個，1.25億字。內容覆蓋了哲學、社會科學、文學藝術、文化教育、自然科學和工程技術等66個學科或知識領域。國家先後對該書撥款8000萬元，中共中央、國務院一些主要負責人還參與審閱了重要條目。



彭定康（左）與中國國務院港澳辦公室主任魯平。

彭定康堅持"政改方案"

10.6 香港總督彭定康發表第二份施政報告。

1992年10月，彭定康在第一個施政報告中未與中方磋商，單方面公佈對香港現行體制進行重大改變的"政改方案"，被中國政府指爲違背中英聯合聲明及與基本法相銜接的原則。今年的施政報告仍重述了去年"政改方案"內容，並說"不會爲簽署一紙協議而放弃原則"。

沈陽嬰兒感染事件

10.23 沈陽市從9月下旬開始連續感染柯薩奇B組病毒的45名新生嬰兒已死亡13名。這些感染嬰兒除1名外，都出生在沈陽市婦嬰醫院。

第一例嬰兒感染死亡事件發生於9月26日，至10月13日，增至27例，其中死亡6例。嬰兒發病症狀爲發熱、休克、彌漫性血管凝血，排尿困難。沈陽市有關方面稱，目前該病已得到控制。

百歲壽星排座次

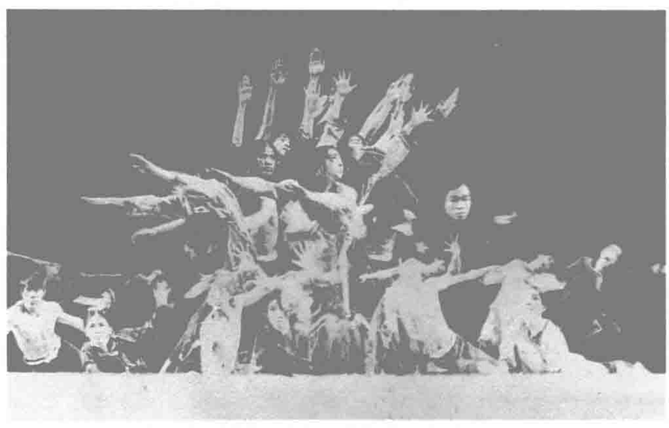
10.22 中國百歲壽星座次在北京排定。131歲的貴州仡佬族老壽星龔來發被授予"中國長壽之王（頤春茶杯）金座椅"獎，122歲的廣東老壽星孫英被授予"中國長壽王后（仁和杯）金手杖"獎。

龔來發生於1862年，現在贍養他的已是第七代人，他一生務農，不喝酒、不服藥，每天衹吃兩餐大米和玉米做的混合飯。孔英生於1871年，至今勞作不輟。

京漢廣通光纜幹綫

10.15 迄今爲止，世界上最長的光纜幹綫京漢廣暨廣邕、廣瓊光纜通信幹綫正式開通使用。

這條光纜通信幹綫北起北京，經河北、河南、湖北、湖南到廣州，向南向西延伸至海口、南寧，途經8個省市、22個地市，總長4700公里。京漢廣沿綫是中國通信的主動脈，總投資5億多元的光纜通信幹綫的開通，將大大緩解長途電話接通率不足10%的狀況，可提供長途電話綫10.5萬條。



本月 由林懷民率領的臺灣"雲門舞集"舞蹈團在北京、上海、深圳巡回演出。



中國國家主席江澤民和美國總統克林頓。

中美首腦西雅圖會晤

11.19 國家主席江澤民在出席亞太經濟合作組織領導人非正式會議前，與美國總統克林頓在美國西雅圖市舉行了90分鐘的正式會晤。這次會晤爲近期陷於低潮的中美關繫提供了尋求諒解與合作的機會，標誌美國對中國政策的改變。

在會談中，克林頓說，中國是一個十分重要的國家，有光明的未來，並對中國經濟上取得的成就十分欽佩。江澤民强調，中美兩個大國是在世界上有影響的國家，在許多重大問題上有共同利益。中美之間增加信任，可以在國際上發揮積極作用。

雙方會晤達成共識，認爲中美關繫的重要性不僅僅是雙邊關繫的問題，而應該把它放在世界範圍内來看，應着眼於未來，着眼於21世紀，擴大交流與合作，使中美關繫走上正常發展的軌道。

深圳外資廠大火災

11.19 深圳市致麗工藝玩具廠發生特大火災，造成83人死亡。

經查，造成這場特大火災事故的直接原因是工廠裁衣車間東北角處倉庫電綫出現短路起火，引燃倉庫内可燃物而釀成大火。

這家港商獨資企業無視工人生命安全和國家有關安全規定，將生産車間與倉庫混在1個廠房内，並存入大量可燃物，强制工人冒險作業。該廠的窗户全部用鐵條焊死，疏散樓梯被港商用拉閘門上鎖封死，並堆滿貨物。

大火蔓延後，許多工人在僅留的長約8米、寬0.8米的窄長通道上窒息而死。

續出《鄧小平文選》

11.2 《鄧小平文選》第三卷由人民出版社出版，開始在全國各地發行。

《鄧小平文選》第三卷是鄧小平在1982年9月至1992年2月的重要著作的匯編，共119篇，大部分爲第一次公開發表。

“建設有中國特色的社會主義”是全書的主題。《鄧小平文選》第三卷出版後，中共中央隨後發出文件，要求全體中共黨員認真學習鄧小平關於“建設有中國特色的社會主義”的理論。

謝軍衛冕成功

11.16 謝軍在國際象棋女子世界冠軍賽中力克勁敵，衛冕成功。

國際象棋女子世界冠軍賽於10月24日拉開戰幕，按規定要進行16盤比賽，由於謝軍在第十一盤時就以懸殊比分戰勝娜娜·約謝利阿妮，使比賽提前結束。



本月 中國各地10名新聞界中有突出貢獻的編輯和通聯工作者獲得首屆韜奮新聞獎。

圖爲獲獎者頭像集錦。

---

3 北京石油交易所開業。

4 臺灣中華航空公司1架飛機在香港啓德機場降落時衝出跑道，滑入緊靠機場的海面。

5 廈門航空公司1架客機被歹徒劫至臺灣，次日返回，劫機者被臺灣警方扣留。

6 100多位俄羅斯和中國音樂家同臺演出交響樂紀念柴可夫斯基逝世100週年。

7 第四屆上海國際廣播音樂節開幕。

8 衛生部派出的專家組宣佈沈陽新生嬰兒死亡事件是由於“柯薩奇”病毒感染。

8 在逃犯王志華劫持浙江航空公司飛機到臺灣。

9 巴拿馬籍走私船“順風”號輪被中國海關驅逐出境。

10 日本政府及日本國際協力事業團向中國贈送價值2.77億日元的脊髓灰質疫苗。

12 中國又有134個市、縣對外國人開放，至此，中國已有1053個市縣對外國人開放。

14 中共十四屆三中全會在北京召開。

15 德國總理科爾來華訪問。

16 臺灣當局“立法院”通過議案，建議對劫機犯判處死刑。

21 國家主席江澤民抵達古巴進行訪問。

22 第二屆世界華商大會在香港召開。

23 第十三屆電影金鷄獎和第十六屆百花獎在廣州揭曉。

24 著名科學家周培源在北京逝世，享年91歲。

26 東方航空公司機組人員挫敗歹徒高光凱劫機圖謀。

27 臺灣新一屆“縣市長”選舉揭曉，國民黨籍人士獲15個席位，民進黨籍人士獲6個席位，無黨籍人士獲2個席位。

28 廣東大亞灣核電站首次滿員荷運轉。

29 京九鐵路支綫廣（州）、梅（州）、汕（頭）段全綫鋪通。

30 新華社訊，中國已創辦50多家經濟電臺。

30 中國性病艾滋病防治協會在北京成立。

30 河北邯鄲人吴勝利非法印製書刊被判無期徒刑。

△ 深圳舉行文稿競價、拍賣活動。

1　中國第一家破產審判庭在深圳中級人民法院成立。

4　中央電臺從本日起開設"股市傳真"節目。

4　中國選手在第十屆亞洲田徑賽上共獲 23 枚金牌，高居榜首。

8　中國最長的攔海大堤——長 6700 米的連雲港西大堤工程合龍。

10　大型水電建設工程二灘水電站截流成功。

10　中國最大的航空集團中國國際航空集團在京成立。

10　中國工商銀行在日本東京首次發行 150 億日元公募武士債券工作圓滿結束。

10　《人民日報》訊，從今年起，中國將着手重點建設 50 個生態農業示範縣。

10　中國與世界最大的石油皇家公司荷蘭殼牌集團的兩個子公司簽訂了東海海洋石油招標的最後一個合同。

13　福州市馬尾經濟技術開發區內的臺商獨資企業——高福紡織有限公司發生特大火災，燒死 60 人。

14　新華社訊，中國最大的人工半島——天津港東突堤全部竣工。

16　"華海一號"油輪爆炸起火，20 小時後撲滅。

16　中國人民銀行發行毛澤東誕辰 100 週年紀念幣 1 套 1 枚。

17　《人民日報》訊，勞動部推出"城鄉就業協調計劃"，把"民工潮"納入有序渠道。

18　海峽兩岸關繫協會與臺灣海基會就兩岸劫機犯遣返和海上漁事糾紛的協商處理在臺北進行商談。

22　北京開始為王府井等文化歷史街巷挂標誌牌。

22　汕頭保稅區通過海關總署驗收，開關運作。

29　中國又有 15 個市縣對外國人開放，至此，中國已有 1068 個市、縣對外國人開放。

△　有 19 個部級科研設計單位入股的首家公路設計股份公司中寰公路諮詢有限公司在京成立。

△　59 名科技專家被增選為中國科學院學部委員。

△　百部愛國主義影片上映活動開始。



本月　紀念毛澤東誕辰 100 週年活動在全國各地舉行。在毛的家鄉韶山，毛澤東銅像和毛澤東詩詞碑林都已落成。關於毛澤東生平、思想、活動和功過的書籍、畫冊大量出版，同樣內容的電視、電影節目紛紛上映。"毛澤東熱"到達新高潮。圖為"毛澤東熱"中的各種景觀。

尹清楓遇害疑案

12.10　臺灣蓮花海域發現 1 具浮尸，後查清死者係臺灣海軍武獲室執行長尹清楓。警方懷疑尹係被人暗殺。

由於尹生前負責臺灣海軍軍火採購事務，深悉軍火交易中的經濟黑幕而又不肯收受軍火商的賄賂，故成了有關勢力的眼中釘。

尹死之後，涉及此案的人物逐漸浮現，一批專做海軍軍火生意的商人及海軍高級官員被指控，其中 1 名海軍中校被控收受回扣達 10 億元臺幣。臺灣海軍總司令爲此辭職。

"田徑十佳"皆女將

12.7　1993 年全國田徑十佳運動員評選在北京揭曉，10 名當選者皆爲女性。

"馬家軍" 5 名選手王軍霞、曲雲霞、張林麗、張麗榮、馬麗艷均榜上有名。另外 5 名選手是馬玉芹（短跑）、鍾煥娣（長跑）、黃志紅（鉛球）、王妍（競走）和閔春鳳（鐵餅）。這些運動員的教練馬俊仁等獲本年度最佳教練稱號。

採取措施　抑止糧油價格上昇

12.25　全國平抑糧油價格工作會議在北京舉行，國務院副總理朱鎔基强調必須迅速抑制目前糧油價格上漲勢頭。

本年 10 月份以來，糧油價格大幅度上漲。廣東省 11 月下旬糧食零售價格平均比 10 月上漲 30%；湖北、湖南、安徽等地大米價格相繼上昇，並波及北方，小麥、玉米等價格也有不同幅度的上昇。

會議制定了平抑糧油價格、確保市場穩定的決策：第一步，在今年年底以前，國有糧店把糧食銷價降到相當於國家計劃規定的 1994 年度糧價水平，沒有達到這個水平的地區不要趁機漲價；第二步，春節前再適當降低，爲明年預定的糧食調價留有餘地。國有糧店要發揮調控市場的主渠道作用，挂牌降價，敞開供應。



主管經濟的朱鎔基。

中國民航客機一再被劫持

12.28　至本日，1993 年大陸共發生 10 起飛機被劫持至臺灣案。

僅本月就發生 3 起劫機事件，即 8 日、12 日、28 日，北方航空公司、廈門航空公司、福建航空公司各 1 架客機分別被歹徒劫至臺灣。另 7 起劫機案分別發生於本年 4 月 6 日、6 月 24 日、8 月 10 日、9 月 30 日、11 月 5 日、11 月 8 日和 11 月 12 日。大陸方面認爲，臺灣當局一直採取對劫機犯人機分離的辦法，是大陸客機一再被劫至臺灣的重要原因。

外匯管理改體制·人民幣匯率併軌

12.28 中國人民銀行發表公告，宣佈從1994年1月1日起，改革中國的外匯管理體制，建立以市場爲基礎的有管理的浮動匯率制度和統一規範的外匯市場，逐步使人民幣成爲可兑換貨幣。

這次改革的主要内容有：從1994年1月1日起，實現人民幣兑換外幣的匯率併軌，實行以市場供求爲基礎、單一的、有管理的浮動匯率制；實行銀行結匯、售匯制，取消外匯留成和上繳；建立銀行間外匯交易市場，改進匯率形成機制；禁止外幣在境内計價、結算和流通；取消外匯收支的指令性計劃，國家主要運用經濟、法律手段實現對外匯和國際收支的宏觀調控。

實行多年的雙重匯率從此實現了併軌。

濟青通高速公路

12.18 横貫山東半島的濟南——青島高速公路全綫通車。

濟青高速公路全長318公里，西起濟南市東北郊的大橋路，東至青島市北郊的西袁莊，連接了濟南、淄博、濰坊、青島等重要工業城市，總投資31億元，年運貨量可達8000萬噸，相當於膠濟鐵路的1.5倍。該路的建成對加快山東西部開放開發意義重大。

鷹廈綫電氣化

12.28 華東首條電氣化鐵路——鷹廈電氣化鐵路全綫通車。該路電氣化工程1986年8月動工，在全長705公里的鐵路沿綫新建通訊站11座，安裝牽引變電所17處，改造隧道27座。電氣化後的鷹廈鐵路運能將提高1倍。

寶成險道成通途

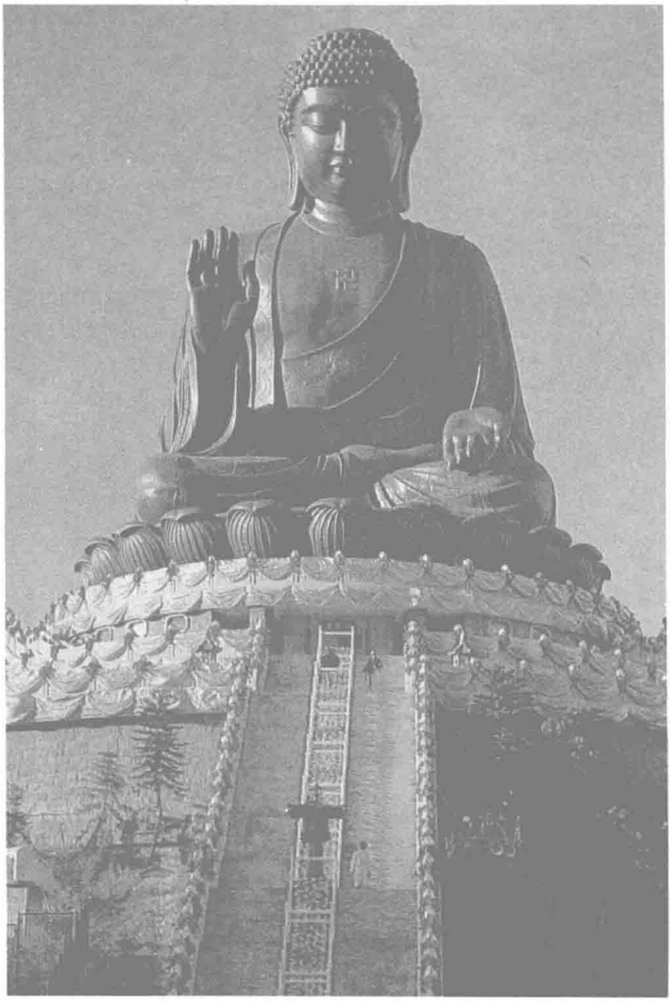
12.22 一度災害頻仍的寶成鐵路190公里區段變成通途，一段新建繞行綫開通。

寶成鐵路穿越秦嶺巴山，該地段地質情況復雜。爲解除災害威脅，鐵道部決定繞開塌方山體，另修一條新綫。該綫4次跨越嘉陵江，穿過4座隧道，橋隧總長3.4公里。

外高橋猛引外資

12.28 上海市外高橋保税區開發股份有限公司董事長阮延華宣佈，該區中外投資總額已達23億美元，其中外商投資近15億美元。

不少世界著名的跨國公司已紛紛涌入外高橋保税區。日本三菱、三井物産等7大財團已在區内落户，並投資37個項目。英國英之傑、美國氰胺等公司亦進入該區投資。此外，臺灣湯臣公司和香港國豐發展公司投入巨資分別營建國際貿易大廈和浦東商務中心大廈。



12.29 位於香港大嶼山木魚峰的世界上最大的露天青銅佛像——天壇大佛開光。

12.10 香港股市恆生指數衝破1萬點大關，1992年年末收市時，恆指為5512點。香港股市的興旺，與美、日、歐資本涌入香港及中國的經濟前景被普遍看好密切相關。



1994·1

1 小汽車進口關稅稅率即日起下調35%至50%。

2 中國首個"中國地球科學家數據庫"在蘭州建成。

5 昨日及今日，臺灣桃園地方法院分別判處大陸劫機犯張文龍有期徒刑9年，楊明德有期徒刑9年，韓鳳英有期徒刑6年。

8 香港、澳門、臺灣居民獲准參加大陸律師資格考試。

8 新華社報道，上年全國進出口總值為1957.2億元，比1992年增長18.2%。

10 南昌——九江高速公路全綫通車。

10 由新華社、《經濟日報》、《光明日報》等7家大陸中央新聞單位員責人組成的赴臺訪問團到達臺北。

14 中國第一筆10億美元環球債券發行。

15 上海市盧灣區原副區長祝文清被以受賄罪判處有期徒刑15年。

15 新華社報道，到上年底，中國大陸有1149名女性獲博士學位。

15 李遠哲出任臺灣"中央研究院"院長。

16 廣西欽州港萬噸級碼頭建成開港。

17 稅收財務物價大檢查辦公室公佈，上年全國共查出違紀金額154億元。

19 《九十年代中國農業發展綱要》公佈。

21 國務院決定中國科學院學部委員改稱中國科學院院士。

24 全國宣傳思想工作會議在北京舉行，要求宣傳思想工作服從和服務於全黨工作大局。

25 南京市中級人民法院判處劫機犯孫憲祿無期徒刑。

26 新華社報道，上年全國發生火災38000多起，直接經濟損失11.2億元。

29 國務院臺辦發言人表示，歡迎臺官員以民間身份訪問大陸。

30 首屆國家圖書獎頒獎。

31 上海文化經紀人培訓中心在上海交通大學成立。

31 新華社訊，上海金融業總產值佔全市第三產業國民生產總值的24%，躍居榜首。

△ 北京大學數學系教授張恭慶獲第三世界科學院1993年度數學獎。

工商稅制大改革



經濟的過速發展帶來越來越明顯的稅收漏洞。

1.1 共和國成立以來第五次工商稅制改革開始實施。

這項改革的要點是：1. 統一內資企業所得稅，稅率定爲33%，下一步再統一內外資企業所得稅。2. 把原來的個人所得稅、個人收入調節稅和城鄉個體工商户所得稅合併爲統一的個人所得稅。3. 流轉稅由增值稅、消費稅和營業稅組成，重點推行增值稅。4. 開徵土地增值稅、證券交易稅、遺產與贈與稅、城鄉維護建設稅等。改革後，稅種將由32個減少至18個。

國家稅務局稱1984年以來實行的工商稅制已與市場經濟的要求不相適應，在處理國家、企業、個人的分配關繫和中央與地方的分配關繫方面，難以發揮應有的調節作用。

國家稅務局還强調要建立科學、嚴密的稅收徵管體繫，以杜絶稅收的大量流失。

死囚因功減刑

本月 最高人民法院在復核江蘇省中、高兩級人民法院對貪污犯仲開龍的死刑判決時，"鑒於其在關押期間所寫的《全息中文碼》，經鑒定在編碼方法上具有發明價值"，且有悔罪表現，將對仲的刑罰減為死刑緩期2年執行。

仲開龍原為中國化工進出口總公司職員，他被指盜賣國家物資，私吞匯票及收受賄賂，贓款累計達100萬元。

仲開龍在獄中潛心研究新的電腦漢字輸入法，並取得驚人成果。

航空公司被控

本月 81名乘客聯名控告西北航空公司。

原告稱，1993年9月30日，該公司2138次航班應於12時40分從廣州飛往北京，但機場人員卻臨時通知航班推遲，既沒解釋原因，亦未提出解決辦法。直到晚上8時許，乘客纔被通知，該航班已取消。

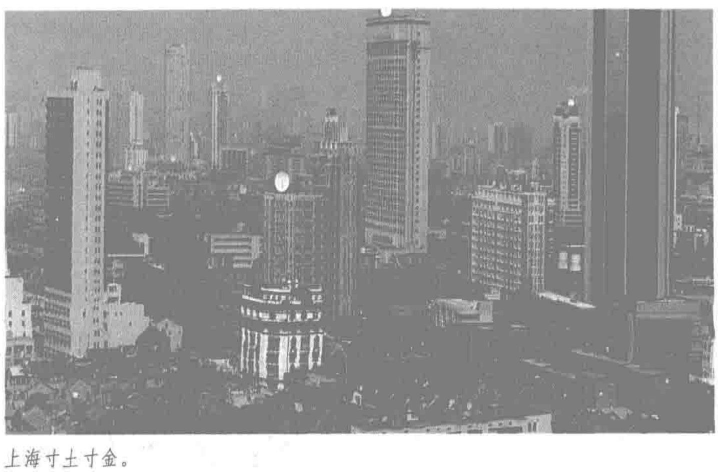
王軍霞獲歐文斯獎

本月 中國女中長跑運動員王軍霞獲得1993年度傑西·歐文斯獎。

以美國傑出運動員傑西·歐文斯的名字命名的該項大獎創立於1980年，每年評選1次，由國際業餘田徑協會贊助，嘉獎在世界體壇上有傑出成績和貢獻的優秀運動員。

"馬家軍"主將王軍霞是獲得該獎項的第一位中國人和亞洲人。

租金飈昇 上海寫字樓價居亞洲第三



上海寸土寸金。

本月 根據一些國際知名仲量行對亞洲各大城市的寫字樓租金的調查，上海主要商業區辦公樓年租金已猛昇至每平方米830美元，而北京主要寫字樓租金也增至每平方米750美元，分別比上年同期增加55%和44%。

主要商業地區寫字樓年租金比上海更高的亞洲城市爲東京和香港，分別是每平方米1470美元和1020美元。

私營企業有大發展

2.26 本日公佈的一次抽樣調查結果顯示，到1993年6月，大陸私營企業的注册資金總額爲452.9億元，比1992年同期增長225%。

調查結果還顯示，企業資産規模達佰萬元的私營企業已增至4072户，資産規模過億的亦已出現。私企的組織形式以有限責任公司增加最快，達41549户。私營企業的投資者中，有不少是科技人員。

巨額壓歲錢

本月 福州錢塘小學經統計後發現，該校1930名學生今年得到的壓歲錢共達134萬元。

學校稱，上年這個數字僅為30萬。今年無一學生沒有得到壓歲錢，而最多的則超過1萬元。



2.9 下午，鄧小平在上海與當地員責人共慶新春。新華社說，鄧小平還於12月23日視察了浦東。

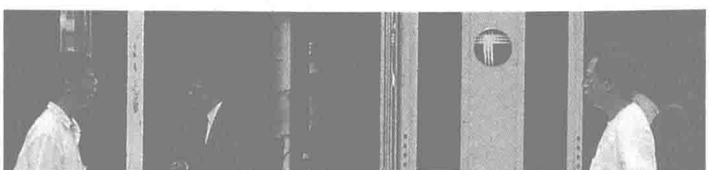
圖為鄧在浦東參觀楊浦大橋。

中方指責港英關閉談判大門

2.24 中方稱，英國政府在香港政制問題上步入了徹底同中國對抗的道路。

本日下午，港英總督彭定康將其部分政制方案提交港英立法局通過，英方又發表白皮書透露中英會談詳情，中方指這是一意孤行的和違反雙方達成的對談判內容實行保密的諒解的。中方稱，中英談判大門已被英方關閉。

中方指彭定康一直“以僞善面孔出現，打着‘擴大民主’的旗號”，“企圖改變香港現行政治體制”，使中方在1997年後不能控制香港。



中英談判期間香港街頭的政治標語。

限制接收衛星電視

本月 《〈衛星電視廣播地面接收設施管理規定〉實施細則》規定，衹有級別較高、規模較大的教育、科研、新聞、金融等單位，三星級以上的涉外賓館，專供外國人和港、澳、臺人士辦公或居住的公寓等，可以申請設置衛星地面接收設施以接收由衛星傳送的境外電視節目。

大亞灣核電站運行

2.6 廣東大亞灣核電站一號機組投人商業運行。

大亞灣核電站由廣東核電投資有限公司和香港核電投資有限公司投資興建，裝有兩臺從法國和英國引進的90萬仟瓦壓水堆核電機組。全部建成後，年發電量可達100多億仟瓦時。

1 法國藝術大師馬可·夏加爾畫展在北京開幕。

1 川運21號客輪在長江萬縣港附近與駁船隊相撞，客輪傾覆，1人死亡，100人失踪。

3 國家工商局規定，公用事業的經營者不得利用自身的優勢地位妨礙其他經營者的公平競爭。

3 國務院確定實行職工每日工作8小時、平均每週工作44小時的工作制度。

4 國務院證券管理委員會、中國證監會宣佈本年人民幣股票發行規模為55億元。

8 “長征三號甲”新型運載火箭在西昌衛星發射中心首次發射成功。

8 《關於禁止有獎銷售活動中不正當競爭行為的若干規定》發佈實施。

8 上海證券交易所表示從今年起每年無償資助中央樂團250萬元。

9 李登輝等臺灣當局高級官員抵達印度尼西亞進行“度假訪問”，並途經菲律賓。

10 臺灣屏東破獲大規模槍械走私案，搜獲槍械77支，子彈2萬發。

14 新華社報道，中國大陸城市電話普及率為7%。

18 《中華人民共和國計算機信息系統安全保護條例》發佈施行。

20 中國選手李芳、陳莉獲女子職業網球巡回賽中國女子網球公開賽女子雙打冠軍。

22 新華社訊，蘭州中科院近代物理研究所的科學家製成氧——18氣體。

23 國務院副總理朱鎔基開始對日本進行為期9天的訪問。

27 上海第四家電視臺上海教育電視臺開播。

28 末代皇弟愛新覺羅·溥傑病逝。

28 國家統計局公佈，上年國内生産總值為31380億元，比1992年增長13.4%。

△ 西藏扎木墨脱公路通車。至此，中國實現縣縣通公路的目標。

△ 上海市的一項抽樣調查顯示，45%的被調查者把科研人員列為職業聲望最高的人，以下分別為醫生39%，律師31%，個體經營者名列榜尾。

1 新華社報道，在西安公開從事算卦占卜活動的陝西經緯周易信息預測部被吊銷營業執照。

1 西安秦始皇兵馬俑二號坑開始發掘。

5 《中華人民共和國臺灣同胞投資保護法》公佈實施。

8 國家主席江澤民會見來訪的美國電腦生產商IBM公司董事長。

8 全國政協八屆二次會議在北京開幕。

11 八屆全國人大二次會議在北京開幕。

14 國際慈善機構奧比斯組織宣佈，該組織新的DC—10眼科專用飛機首航目的地是北京。

14 王軍霞等6名世界頂尖級運動員獲1993年世界業餘運動基金會世界獎。

16 全國政協主席李瑞環提醒香港人警惕有人企圖把香港經濟搞亂掏空。

18 王軍霞、謝軍、曲雲霞、葉喬波、鄧亞萍、黃志紅、戴國宏、王濤、楊文意、李小雙當選1993年全國十佳運動員。

20 全國計劃生育工作會議確認，1993年中國人口出生率為19‰，中國已屬於低出生率國家。

21 新華社訊，中國已有1100個縣（市）對外國人開放。

21 深圳市市長厲有為稱，深圳近兩年已向內地投資40億元。

23 中共中央在北京召開農業工作會議。

23 國家主席江澤民會見訪華的美國微軟公司總裁威廉·蓋茨。

23 新華社訊，《四庫全書存目叢書》將分期分批出版。

24 香港長江實業（集團）有限公司宣佈，其1993年年度稅後綜合純利為97.81億港元。

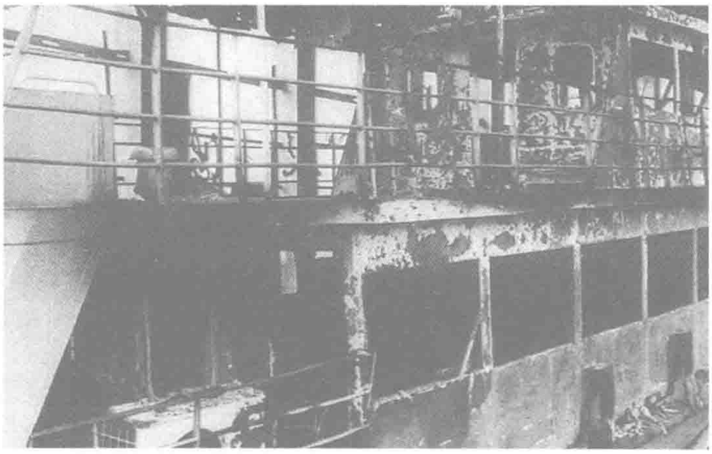
27 上海——法蘭克福航綫開通。

27 北京市4家企業經批準公開發行股票。

28 中共中央要求全國幹部學習社會主義市場經濟理論和基本知識。

29 首屆大陸圖書展在臺北中央圖書館開幕。

△ 上海市給對上海建設有貢獻的外地專業人員和外企職工發放藍印戶口卡。



被焚燒之“海瑞”輪。

千島湖生慘劇·海峽波瀾再起

3.31 下午18時30分，浙江千島湖，載有24名臺灣游客、2名導游、6名船員的游船“海瑞”號被劫。劫匪施暴後將全部乘客、船員趕入底艙，將艙門封死後，澆倒汽油，點火焚燒。“海瑞”號被焚毀，32人慘死艙中。

4月12日，臺“陸委會”宣佈“暫時停止兩岸文教交流活動”，“自5月1日起停止民衆赴大陸旅游”。

4月15日、16日，疑凶吳黎宏、胡志瀚、余愛軍被拘捕，3人稍後均認罪。6月19日，被浙江省中級法院認定犯有搶劫和故意殺人死罪的這3名罪犯遭處決。

深圳3家企業破產

3.1 深圳1家內資企業和2家中外合資企業因長期虧損、資不抵債，被深圳市中級人民法院宣告破產。

深圳市中級法院近年已先後受理10多宗企業破產案。該院並於上年底在全國率先成立了專門審理企業破產案的破產審判庭。

《深圳經濟特區破產條例》亦於本日生效。



豎立在深圳的鄧小平與市場經濟宣傳畫。

臺灣查“豬仔議員”

本月 433名臺灣縣、市議員因在縣、市“議會”正、副“議長”選舉中涉嫌賄選和有黑社會背景而受到調查，他們多屬執政的國民黨。

月初舉行的選舉不斷出現賄選和暴力事件，輿論爲之大嘩，當局不得不展開一場大規模“抓賄運動”。

到4月1日，已有104名涉嫌者被起訴。

金融刊物進華爾街

3.1 由中國經濟信息社供稿，美國環聯集團公司編輯、出版、發行的刊物《中國金融專綫》，在世界金融中心紐約華爾街試刊。

該刊旨在幫助海外金融界和企業界了解中國金融、證券、房地產、期貨業的情況。

工資拖欠嚴重·教師大量流失



窘況中的大陸鄉村教師。

本月 在黑龍江、安徽、河北、福建、山東、江蘇、廣東、江西、遼寧等省的一些農村，中、小學教師工資被拖欠的情況在繼續。

到上年9月，全國各地教師工資拖欠總額達14億元，情況最嚴重的地方竟連續拖欠30個月。在中央嚴令之下，不少地方以拆借、貸款或“寅吃卯糧”等應急措施，在本年春節前基本補發了拖欠工資，但未能治本。

教師待遇差令全國各地都有大批教師流失，有的學校甚至因此停課。

香港記者被定罪



席揚（中）受審。

4.15 北京市高級人民法院本日作出終審裁定，維持對香港記者席揚的一審判決。

香港《明報》記者席揚被指竊取、刺探國家金融、經濟秘密，判處有期徒刑 12 年，剝奪政治權利 2 年。同案的中國人民銀行外事局辦公室副主任田野，被判處有期徒刑 15 年，剝奪政治權利 3 年。

判決書稱，席揚在 1993 年 6 月至 7 月間，指使田野竊取有關中國印鈔票樣、中國人民銀行關於在國際市場銷售黃金、匯率調整及提高利率等絶密情況和文件，並寫成文章，在《明報》刊登。

該案因“涉及國家秘密”，沒有公開審理。

“文化沙漠”憂思

4.17 《中國青年報》的一篇署名文章說，上年全國 2500 多個公共圖書館已陷入全面萎縮狀態，有 341 家全年没購進 1 本新書，有近千家全年購書不到 100 本。

該文又引述國家新聞出版署的統計數字說，去年全國共有 684 家書店停業，平均每天消失 2 家。

文章對有些人寧願花十幾萬元辦一桌酒席，花 30 萬元買一條哈巴狗，卻舍不得花幾十元訂報紙，花一二十元買書表示憂慮，驚稱“文化沙漠”正在蔓延。

上海謀求控制“價格無政府主義”

4.1 《上海市物價局反價格欺詐和牟取暴利的暫行規定》實施。上海物價局指個别不法經營者採取不正當、不道德的手段哄抬物價。

新華社的一篇有關報道記錄了上海一家夜總會的飲料標價：1 小杯“人頭馬”338 元，“清涼世界”1 杯 118 元，礦泉水 1 瓶 40 元，青島啤酒 1 聽 45 元，茶水 1 杯 35 元。

另一位顧客則抱怨說，他在一家酒店花 130 元衹吃到巴掌大的一小塊咸魚。



繁華的“大上海”。



4.8 中國證監會批評目前大陸期貨交易所、經紀公司過多、過亂，從事境外期貨交易的多屬投機性質，欺詐國内客户，運作不規範，宣佈對該行業進行整頓。

大陸劇團飛金門

4.8 廈門金蓮昇高甲戲劇團應金門民俗文化交流協會邀請抵達臺灣當局控制的金門島，他們在金門 46 天，受到島民狂熱歡迎，共演出 73 場。這是大陸文藝團體首次正式訪問金門島。

老漁民說，從廈門大磴劃船到金門本來衹需劃 1004 下槳，但這次劇團卻衹能先飛香港，再飛到臺北，然後纔飛到金門。

沈太福伏法

4.11 北京市長城機電科技産業公司詐騙案主角、該公司總裁沈太福，被定貪污罪和行賄罪，本日被處決。

原《科技日報》社社長、國家科委副主任李效時在此案中被定受賄罪和貪污罪，合併執行有期徒刑 20 年，剝奪政治權利 4 年。

最高人民法院負責人還透露，牽涉此案的副局級幹部 1 人、記者 4 人、金融系統工作人員 3 人、會計師 3 人，已被交付審判。

1994·4

1 《中華人民共和國外資金融機構管理條例》實施。

1 宋健、謝先德、曾慶存、李京文、吕叔湘當選俄羅斯科學院院士。

2 新華社報道，大陸城鎮失業率呈上昇趨勢，達 2.6%。

2 56 年沉入長江的“中山”艦被找到。

5 公祭軒轅黄帝陵典禮在陝西黄陵縣舉行。

6 中國農業銀行東京代表處開業。

6 第三屆世界中國烹飪研討會在馬來西亞吉隆坡舉行。

6 美國芝加哥第一國民銀行和中國銀行共同宣佈為中國南方航空公司融資 2.61 億美元，用於購買 7 架波音 737 客機。

10 張學良書畫藏品在臺灣拍賣，成交額高達 1.1 億元（新臺幣）。

11 民盟中央名譽主席楚圖南病逝，享年 95 歲。

13 國務院決定組建國家開發銀行。

16 北京首家以律師個人名字命名的律師事務所——張涌濤律師事務所營業。

19 對外經濟貿易合作部部長吳儀稱，中美兩國貿易每年都以 20% 的速度增長。

19 200 多位中國企業家在紐約參加中美貿易洽談活動。

20 上海開辦城鄉産權交易業務。

21 廣州市版權局公開銷毁 6.3 萬張（盒）沒收的盜版激光唱碟、激光視盤和錄音錄像帶。

22 全國各省報全部採用激光照排。

23 中華青年讀者俱樂部在北京成立。

25 中國足協任命戚務生為中國足球隊執行教練。

26 臺灣“中華航空公司”一架客機在日本名古屋機場降落時墜毁，245 人喪生。

28 國務院決定組建中國進出口銀行。

28 據統計，目前中國大陸民營科技實業企業已達 4.5 萬家。

△ 國家教育督導團成立，柳斌任總督學。

△ 中國科學家確認，最深處達 5382 米的雅魯藏布江大峽谷是地球上最深的峽谷。

1994·5

1　新華社訊，已有129家跨國公司進駐上海。

3　《亞洲華爾街日報》報道，中國廣告業上年居世界第十五位，今年可望陞至第十三位。

4　世界著名指揮家小澤征爾到他的出生地沈陽尋根。

7　馬曉春九段獲中國電視圍棋快棋賽冠軍。

7　新華社訊，溫州市股份合作企業和私營企業1993年繳納工商稅14.42億元，佔全市工商稅收總額81%。

9　四川瀘州市大中專招生委員會辦公室原副主任石仁富被定受賄罪被處決。

10　山西交城縣玄中寺三祖師銅像開光。

11　北京技術交易市場開業。

11　由於得到多家單位的贊助，北京舞蹈學院宣佈取消舞蹈《魚美人》版權的拍賣。

12　新華社訊，60卷的《故宮博物院文物珍品全集》將在10年內出版。

13　新華社訊，大陸國有資產總量已突破3萬億元。

16　臺灣旅行公會理事會決定取消因"千島湖事件"而對赴大陸旅游的抵制。

18　橫貫陝甘寧3省區、全長498公里的寶（鷄）中（衛）鐵路全綫鋪通。

18　全國第一所全日制女子職業大學——華中女子職業大學在武昌成立。

22　中國政策科學研究會在北京成立。

23　西安楊森製藥有限公司、上海貝爾電話設備製造有限公司等入選第七屆"十佳"合資企業。

25　1顆由紫金山天文臺發現的小行星被以中國近代天文學家戴文賽的名字命名。

25　新華社訊，深圳從事計算機軟件開發與銷售的企業已達200多家，年創匯1000萬美元。

26　美國總統克林頓宣佈決定延長對華最惠國待遇，並將其與人權問題脫鈎。

29　珠海市公安局邊防分局三竈邊防大隊原副大隊長兼緝私組組長楊明基因與走私分子聯手走私香烟，被處死刑。

△　黃山推出文房四寶專題旅游活動。

滬深兩股市連月低迷·大陸股民信心受重挫

本月　上海股市股價繼續萎靡不振，股價指數幾度陷入500多點的低谷，而上年的高峰則爲1536點。

深圳股市指數自上年8月從334點開始下挫以來，逐月慘跌，到上月跌至128點，目前則在150點上下徘徊。

幾乎所有股票的價格都跌去了一半有多，兩地股民損失慘重。不少曾經風雲一時的股市贏家的驚人所得在這大半年來又重新失去，而大批的小股民慘成"大閘蟹"。股民普遍對股市前景没有信心。



上海證券交易所。



5.2　香港中國銀行開始發行港幣鈔票，成為香港地區中除匯豐、渣打銀行之外第三家發鈔銀行。

香港中國銀行本年發鈔規模為30億港元，約佔目前港幣現鈔總流通量的4%。

圖為香港中行之摩天大樓。

信用證詐騙案審結

5.13　包括兩名原副行長在內的多名中國農業銀行衡水中心支行工作人員，因玩忽職守、泄露國家機密等罪分別被河北省高級人民法院終審判決有期徒刑。

衡水中心支行上年底在兩名美籍華人未提供任何抵押擔保的情況下，爲他們開出了總金額爲100億美元的200張一年期、不可撤銷、可轉讓的備用信用證。

山東乳山多名官員走私被重懲

5.29　原山東乳山市商業局局長劉起山、威海公安局邊防分局政委范占武、業務處副處長劉寧，因在乳山商業局走私案中犯有走私罪、受賄罪、行賄罪，被處死刑。

同案的原中共乳山市委書記王建智被判處死刑，緩期2年執行。乳山市公安局負責人孫錫平被處無期徒刑。



沿海地區的反走私活動。

抨擊李登輝言論

5.20　臺灣當局"總統"李登輝在"國民大會"臨時會上說："一個中國是將來的目標，現在並不存在。"

3月，李登輝在會見日本作家司馬遼太郎時稱，他在22歲以前一直是日本人，他還以帶領猶太人出埃及建立新國家的摩西自詡，講"生爲臺灣人的悲哀"、"中國這個詞是含糊不清的"。

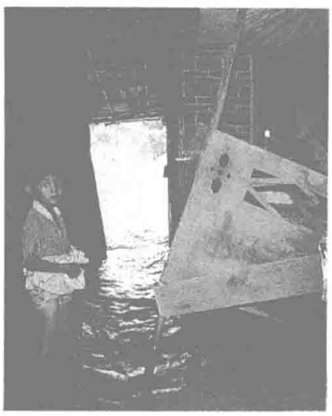
李氏的言論引起多方面不滿，輿論指其"挑撥讎怨"，鼓吹"臺獨"。大陸方面於6月斥責李"肆無忌憚"散佈分裂言論。



浸在洪水中的廣東清遠市。

水淹南方多省

6.19 珠江流域北江 50 年來最大的一次洪峰晚上衝擊北江大堤石角下靈洲段，這是本年春夏間南方多省洪災的高峰。大批人力物力已調入防洪抗災第一綫。20 日凌晨 4 時，北江特大洪峰通過三水站，北江大堤安然無恙。



洪水冲毁家園。

廣東遭受水災威脅已逾 1 月，湛江、茂名、韶關、清遠、肇慶等市被水災破壞嚴重，全省直接損失近 150 億。

在廣西，桂林地區、河池地區亦遭遇特大水災。

在湖南，湘江連月暴漲，省會長沙城的部分地區被淹。

在江西，贛江特大洪水威脅南昌，直至 20 日洪峰順利通過。

到本月下旬，各地水患纔有所緩和。

中國工程院成立

6.3 中國工程院成立。

1992 年 4 月，多位著名科學家建議成立中國工程與技術科學院，以加强重視工程技術。建議引起廣泛共鳴。

中國工程院首批 96 名院士已經選出，其中 30 位同時是中國科學院院士。朱光亞當選爲首任中國工程院院長。

’94 中國汽車展

6.23 來自 23 個國家和地區的 400 家汽車生產企業，帶着 150 多輛各類汽車，參加了在北京舉辦的’94 中國汽車展。500 多家國內企業也攜產品參加展出。

各國汽車生產商雲集北京，表明中國大陸是一個極其巨大的潛在汽車市場。

“行為藝術家”被拘

本月 在北京作全裸“行爲藝術”表演的青年馬流明及朱敏被拘留。

“行爲藝術”是北京一些青年畫家用自己身體的一種表演，如將蜂蜜澆滿身體，讓蒼蠅叮滿全身，或以動物血漿淋身、抽出自己的血用火燒烤等。這類行爲被認爲不健康。

華人富豪榜排出

6.1 香港《資本家》雜誌今年的“世界華人富豪榜”排出。李嘉誠以擁有 70 億美元財富名列榜首。

名列第二至第五名的依次爲：郭炳湘兄弟（香港，65 億美元），蔡萬霖（臺灣，63 億美元），林紹良（印尼，60 億美元），郭鶴年（馬來西亞，60 億美元）。

名列前十名的還有李兆基、林梧桐、王奕聰、吳東進、彭雲鵬。



本月 大陸首家中外合資出版機構商務印書館國際有限公司成立。圖為該公司成員機構——香港商務印書館。

1 出席臺灣“國民大會”臨時會議的代表再次發生打鬥。

2 國際唱片業聯合會稱，中國激光唱片盜版現象為世界最烈。

3 臺灣“監察院”對前“空軍總司令”、前“參謀總長”等 8 位高級將領提出彈劾。

4 廣州慈善會成立。

4 由中國國家漢語水平考試委員會主辦的漢語水平考試首次在歐洲城市德國漢堡舉行。

6 新華社訊，黑龍江省康復醫院近年來成功促醒 30 名“植物人”。

6 上海市民工學校舉行開學典禮。

6 西北航空公司 1 架圖 154 客機在執行西安飛廣州任務時起飛不久即墜毁，機上 160 人全部遇難。

7 法國讓－瑪麗·沙爾龐提公司得到了設計上海歌劇院的合同。

7 第五屆亞太貿易博覽會在北京開幕。

8 19 位解放軍高級軍官被晉陞上將軍銜。

8 巴頓、張立綱、馮元楨、李政道、林家翹、李約瑟、雷文、司馬賀、田長霖、丁肇中、吳健雄、楊振寧、丘成桐當選中國科學院外籍院士。

8 珠江股市直播電臺在廣州開播。

9 戲劇大師黃佐臨在上海去世，享年 88 歲。

10 臺灣“司法院長”林洋港向李登輝辭職，被接受。

10 丹東市市長常義因縱容汽車走私被撤職，並被移送司法機關處理。

12 中國女籃獲第十二屆世界女子籃球錦標賽亞軍。

13 《國家公務員錄用暫行規定》公佈實施。

14 中共中央、國務院召開全國教育工作會議。

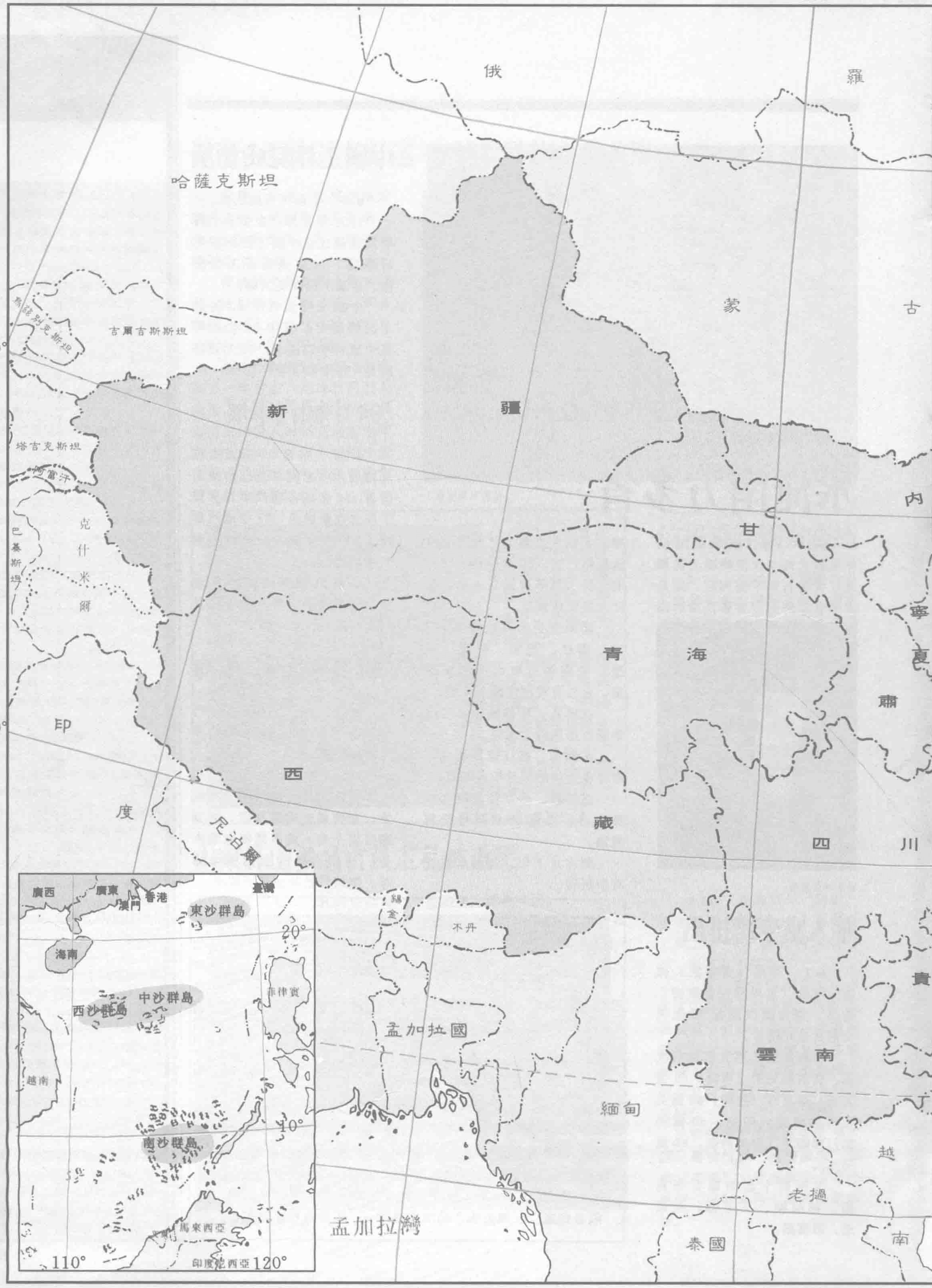
17 《中國知識產權保護狀況》白皮書發表。

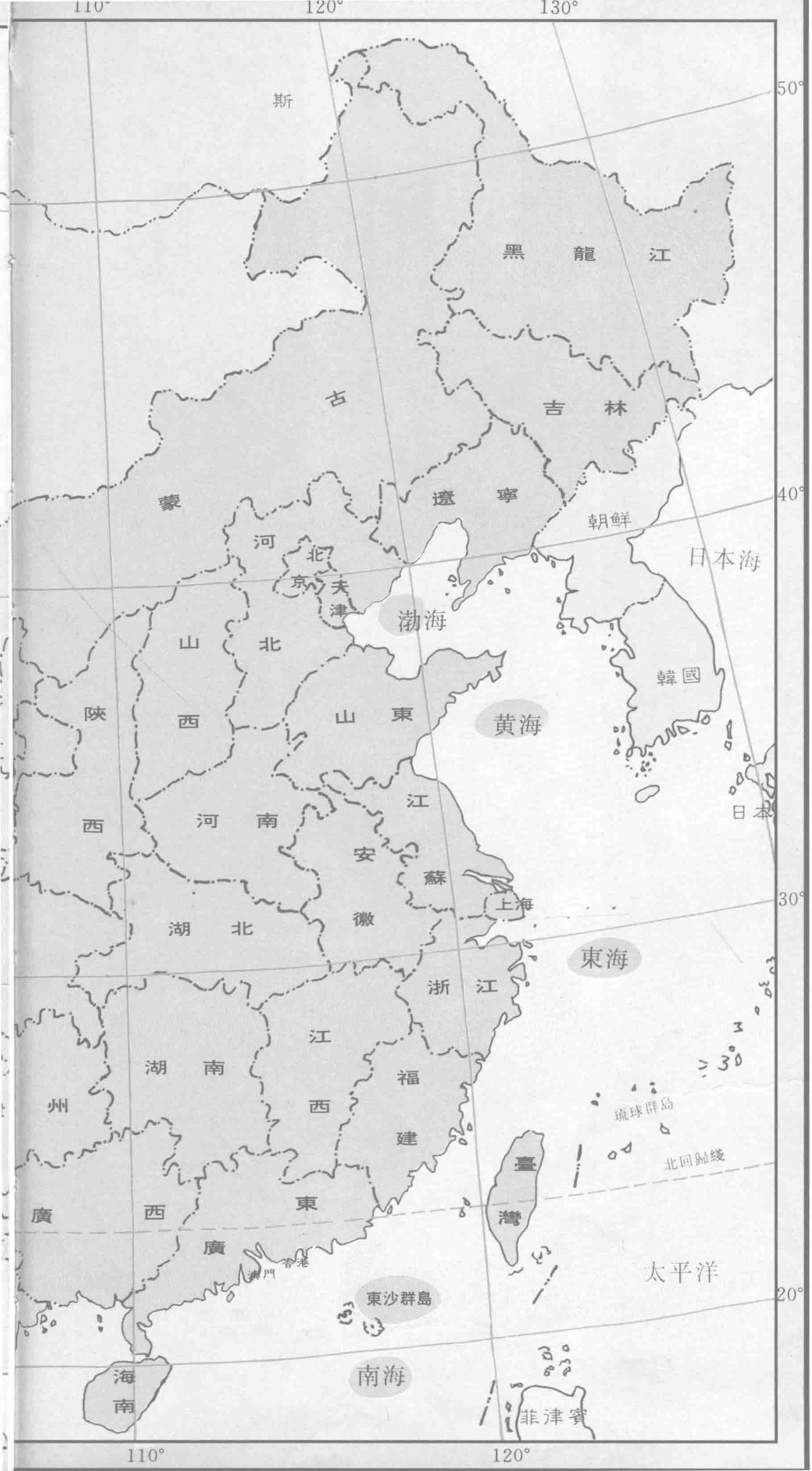
26 雲南、四川、廣東、西藏等地數十名販毒犯被處決。

27 北京舉行大會紀念《和平共處五項原則》發表 40 週年。

28 國務院總理李鵬出訪奧地利、德國、羅馬尼亞。

△ 臺北 1 尊蔣介石騎馬塑像被悄悄運走。


70°
80°
90°
100°
俄
羅
哈薩克斯坦
烏茲別克斯坦
吉爾吉斯斯坦
40°
蒙
古
新
疆
塔吉克斯坦
阿富汗
巴基斯坦
克什米爾
內
甘
寧
夏
肅
青
海
印
度
30°
西
藏
尼泊爾
四
川
錫金
不丹
孟加拉國
貴
雲
南
緬甸
越
老撾
孟加拉灣
泰國
南
廣西
廣東
澳門
香港
臺灣
東沙群島
20°
海南
中沙群島
西沙群島
菲律賓
越南
10°
南沙群島
馬來西亞
印度尼西亞
110°
120°
90°
100°



1994年的中國版圖(示意圖)

國　界 —··—··—
省　界 —·—·—
未定界 — — — —


開封學生聯合

20世紀中國民生圖錄



20 世紀中國民生圖錄



1900 年，江南水鄉農民劃船圖。



華北平原上的農戶。攝於 1913年。

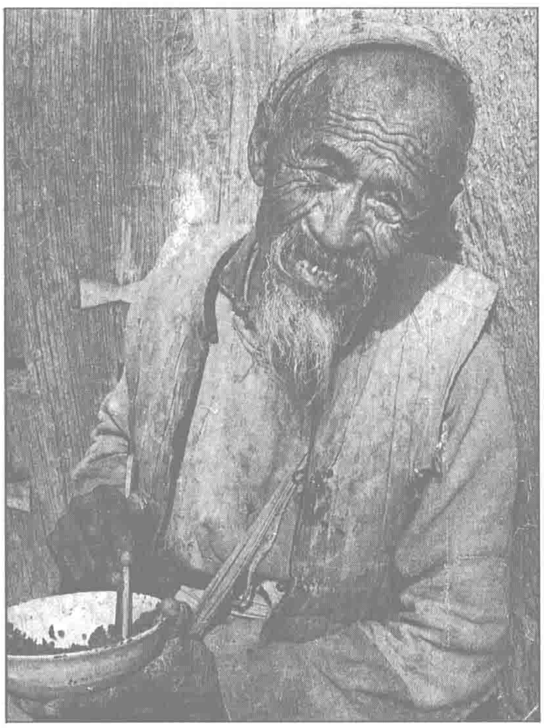


1926 年卷入政治運動的廣東花縣農民。





30 年代，農民的收割與賣米季節。



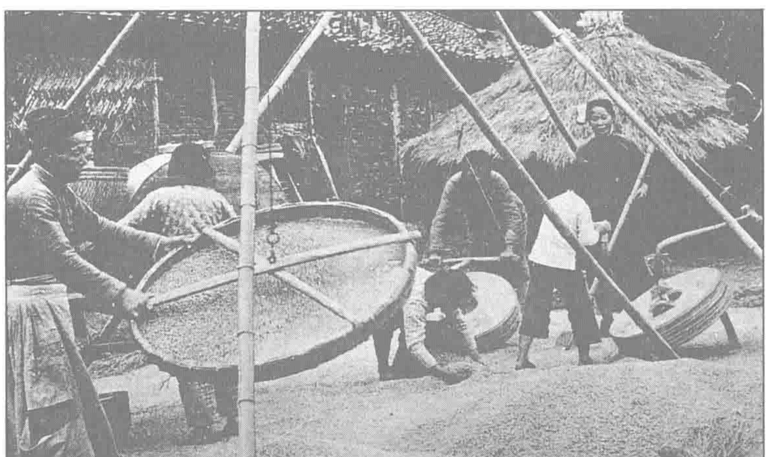
抗日戰爭中的北方老農。



3 年內戰期間，戰火下流離失所的皖北農民。



1950 年的浙江：貧苦農民分到了土地和農具。

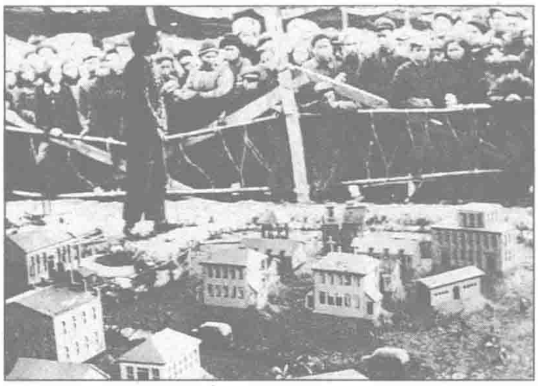


50年代盛名的江蘇農民「水稻專家」。

農民的變化



1954 年，甘肅天水縣農民上山種樹，以保水土。



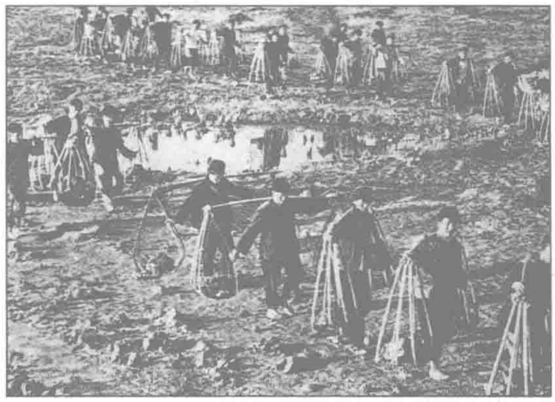
1956 年，四川溫江農民在參觀合作社的遠景模型。



修梯田是 60 年代的農田建設主流。攝於 1957 年的陝西。



1958 年，農民高興地把公社飯堂辦到田頭去。



“文革”期間，被集結起來參加水利大會戰的農民。



70 年代，農村普遍存在“出工不出力”的現象。





80 年代，農業生產專業化已成趨勢。圖為廣東順德農民捕撈塘魚與湖北洪湖農民收割黃麻。



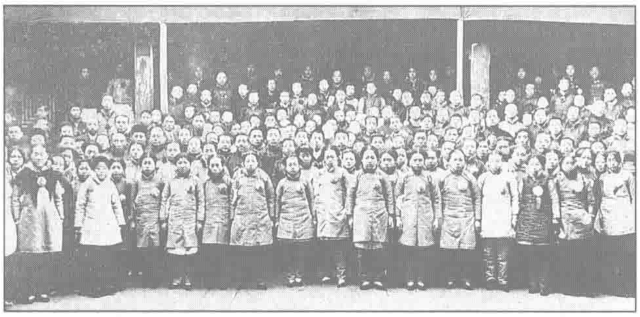
1980 年，安徽鳳陽的農民女子載歌載舞慶祝土地承包經營。



隨着時代的變化，大批農民離開鄉村，到城市出賣勞力。



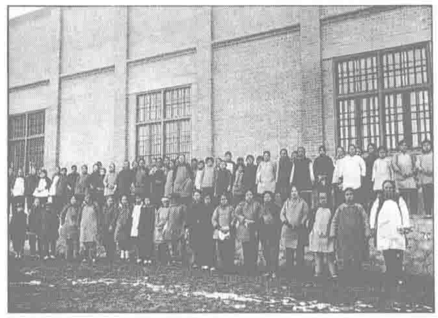
20 世紀中國民生圖錄



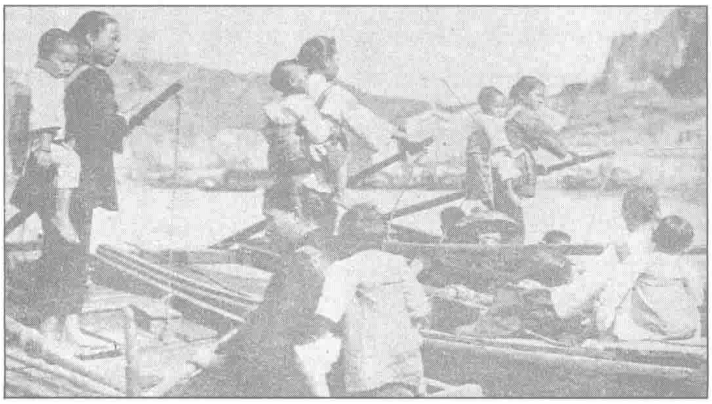
20 世紀初始的婦女群像。



1910 年的上海美女圖。



1918 年，攝於濟南魯豐紡織廠。



20 年代早期，廣東水上人家之主婦。



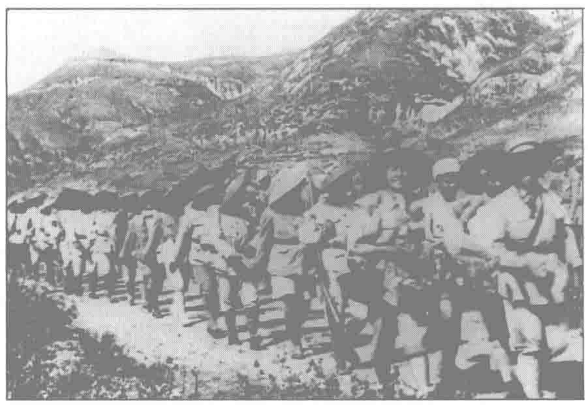
1927 年 3 月 8 日，武漢婦女上街慶祝"三八"節。



30 年代的女歌舞家。



1936 年，一間孤兒院中的奶娘們。



抗戰爆發后，延安"抗大"女生開上前綫。



1941 年，在四川接受家政訓練的婦女。



50 年代初，脱離妓院的婦女在跳秧歌舞。

婦女形象





50年代建設熱潮中的女拖拉機手與屯墾戈壁的“西征娘子軍”。



1958年，着“比基尼”的女子出現在臺灣沙灘。





70年代初期，在農村的城市女知青。





60年代，備戰氣氛下的北京女學生和東南沿海女民兵。



80年代上街賣報的女大學生和鄉鎮企業中的女工。



90年代的香港三級電影明星。



90年代，城市街頭的有閑女士。



20 世紀中國民生圖錄



1900 年的中國嬰兒。



在地上摔跤打滾，是民國年代貧窮兒童的基本游戲。



1941 年，華北抗日根據地：兒童放學之後。



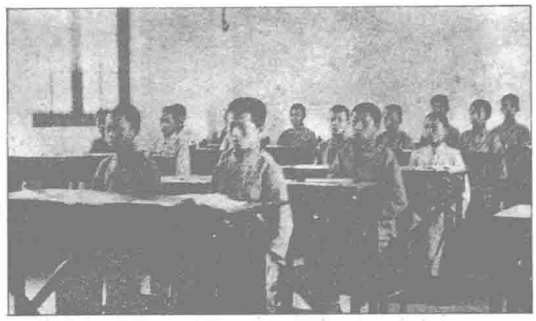
民國初年，童工在上海絲廠。



1929 年，臺灣女孩。



1944 年 4 月，重慶的幼兒們。



20 年代初，唐山工人子弟學校學生在上課。



都市幼兒。攝於 1931 年。



抗戰爆發後，武漢兒童走上街頭宣傳“獻金救國”。



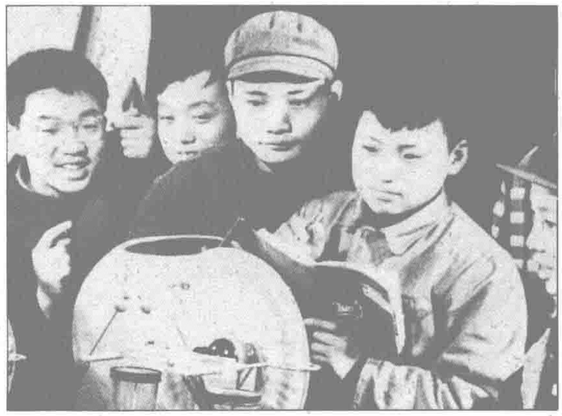
1950年，南京小學生登高留影。



1957 年，北京街頭的小姑娘。



1965 年，上海少年在進行軍事操練。



70 年代末，中國科技大學開辦了少年班。



少年犯罪問題自 80 年代開始日見嚴重。



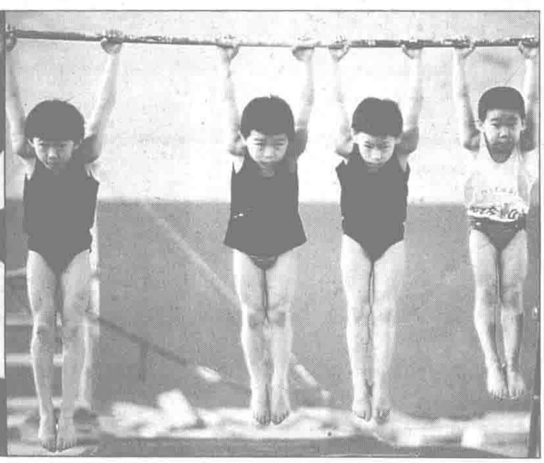


80年代，孩童弃學經商的現象不斷出現。

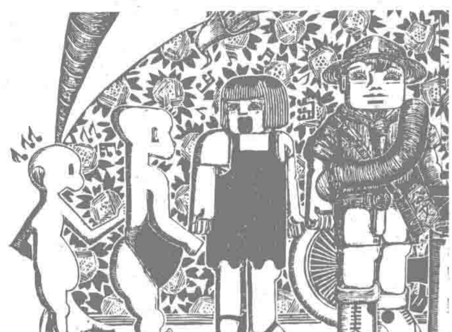


「一孩化」政策帶來了許多「小皇帝」。





90年代的兒童體能訓練和勞動教育。



兒　童　圖

20 世紀中國民生圖錄



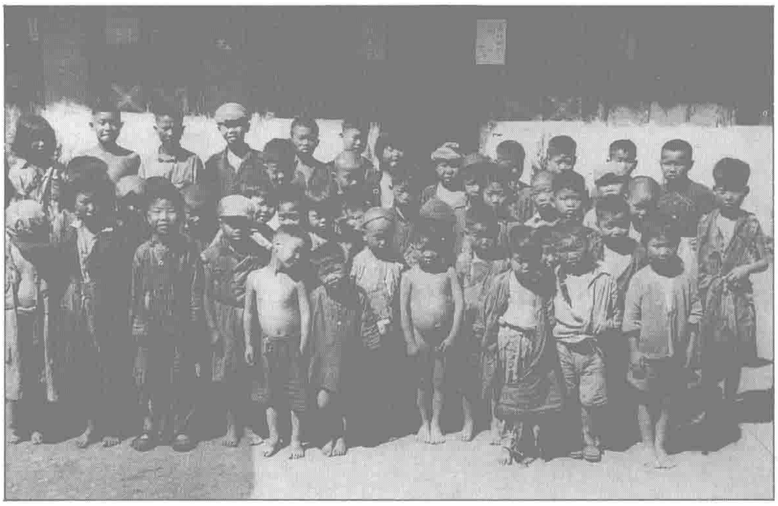
20 世紀初，舉家十幾口遷入上海的農民。



1925 年，人口最多的四川省爆發了空前的饑荒。



攝於 30 年代初。河南農民把過多的孩子送進戲班去。



連綿的戰爭，造成大量家庭離散，刺激了生育。



60年代初，安徽一農婦一胎產下 4 嬰，受到廣泛贊揚。



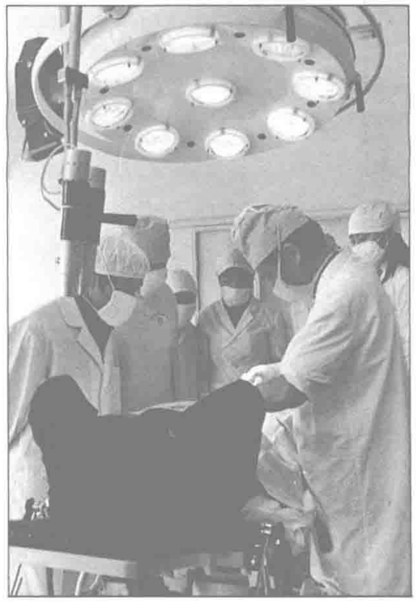
50 年代，在“人多好辦事”觀念的支配下，中國進入空前的生育高潮。



1965年 雲南一個擁有5個孩子的普通工人家庭。







到1989年底，四川共有1500多萬男人做了男性輸精管結扎手術。

70年代開始，計劃生育逐步提上議事日程。





因為政策允許農民多生一胎，輿論擔心人口素質將下降。



相當多的生育人口通過流動遷徙逃避節育，形成龐大的"超生游擊隊"。估計全國沒有戶口的孩子超過2000萬人。





生育的困擾



生育受限制，女嬰受拋弃。生女嬰的婦女遭受夫家打罵驅趕的事屢見不鮮。

20 世紀中國民生圖錄



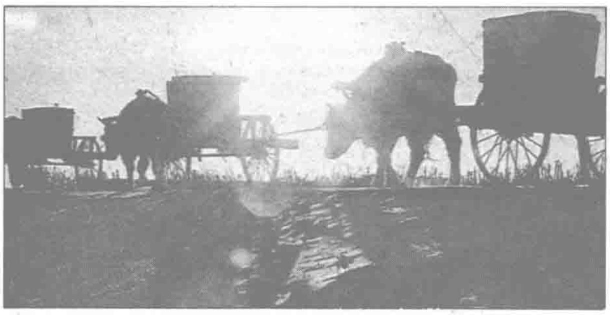
香港地區缺水，本世紀多次實行食水管制。圖為 1929 年市民在等待配給供水。



北京從來缺水，賣水是民國年間的營生之一。



西北地區缺水，生活用水依賴深井汲取。



大興安嶺飲水困難，食水須靠牛車從遠方運取。



20 年代中原大旱，農民掘井數百尺始見涓泉。



在北方地區，因為缺水，冬季的冰雪便被鑿儲於窖，以作一年之用。



四川一些山區靠天喝水——用大木桶積蓄雨水以供日用。



60 年代，水車是抗旱的第一工具。





80 年代，吳天明以太行山區極度缺水為題材拍攝電影《老井》，引起普遍震動。



70年代，香港供水再次管制，市民不顧危險偷偷跑進輸水管中洗澡。



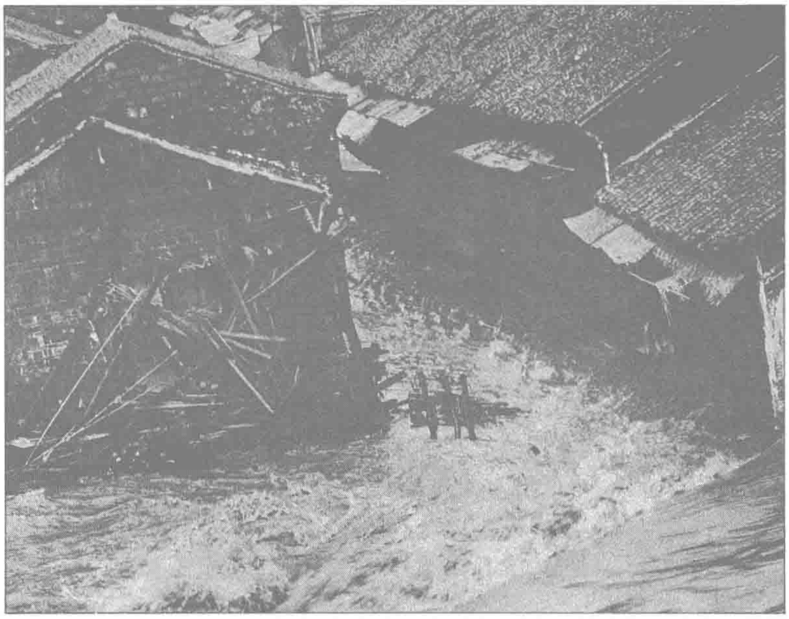
30年代，黃河屢修屢崩。



1937年，天津陷於水淹之中，難民紛紛爬往高處。



90年代，深圳缺水更加嚴重，女工們要花很長時間輪流用水。



1935年，長江洪水冲決堤圍，吞噬荊州

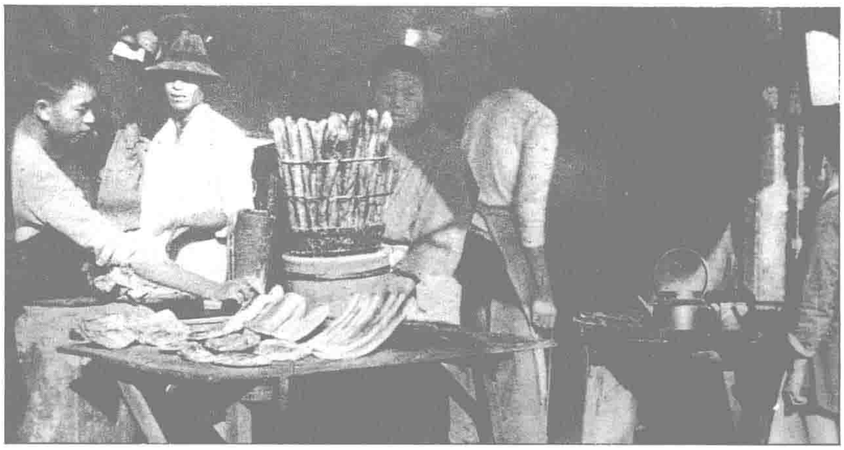


1991年華東遭遇特大水災，直接損失逾百億元。

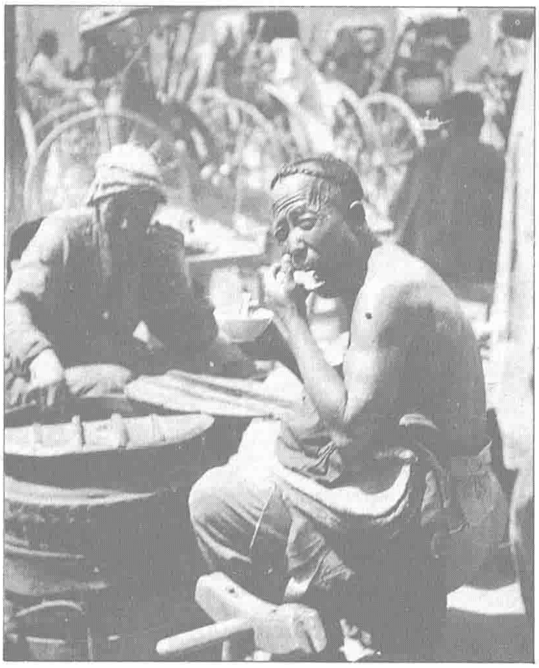


水患

20 世紀中國民生圖錄



30 年代，江南一帶的早餐小店。



清末，京城百姓光顧小食攤。



1939 年，成都茶館中。



1962 年春季，廣東邊境大批民衆偷渡香港，被抓遣返者每人獲得飽餐一頓。



抗戰時期，四川青年學生的聚餐。



民國期間，江蘇洋澄湖蟹成熟季節。



40 年代，北平馬路邊的冬季熱粥。



1957 年，鞍山工人在飯堂中。



1958 年，人民公社大辦公共食堂，“大鍋飯”由此形成。



“大躍進”之後，大饑饉流行，農民靠少量的粗雜糧與野菜度日。



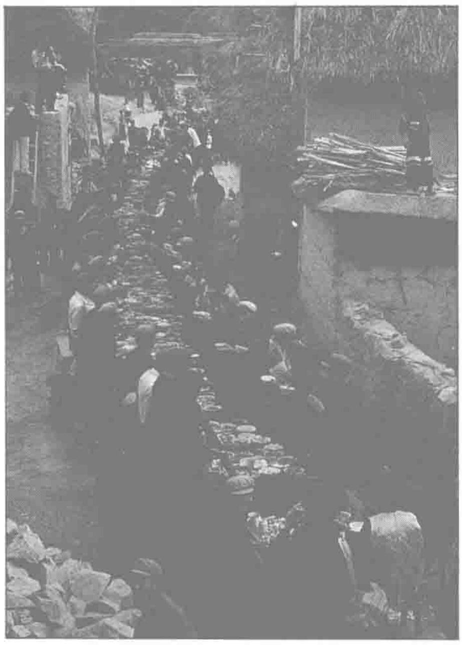
1965年，北京市民享受油炸小吃。



“文革”期間，粗糲野菜的“憶苦餐”風行全國。



70年代末，臺灣興起“茶藝”運動。



80年代，雲南哈尼族農民大擺“街心酒”。



西方流行的快餐進入中國城市。



甘肅回民仍然喝着傳統的罐罐茶。



佛門弟子堅持衹用簡單素餐。



古稀老人學着喝咖啡。



深圳“三資”企業，女工露天匆匆進餐。

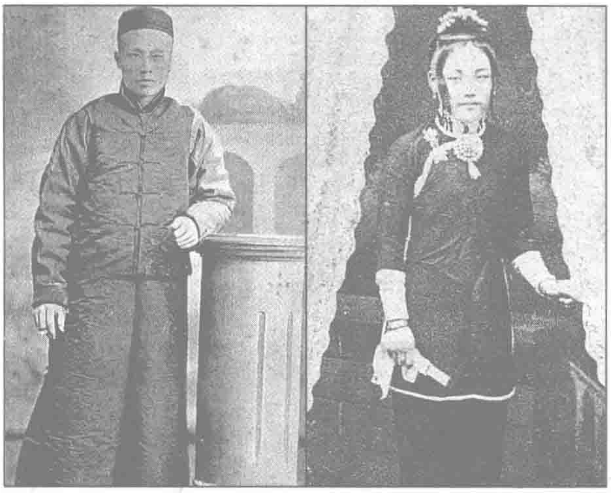


境況大變的山東鄉民，痛嘗大碗酒水大碗肉。

吃喝相



20世紀中國民生圖錄



20世紀初的城市男女服飾。



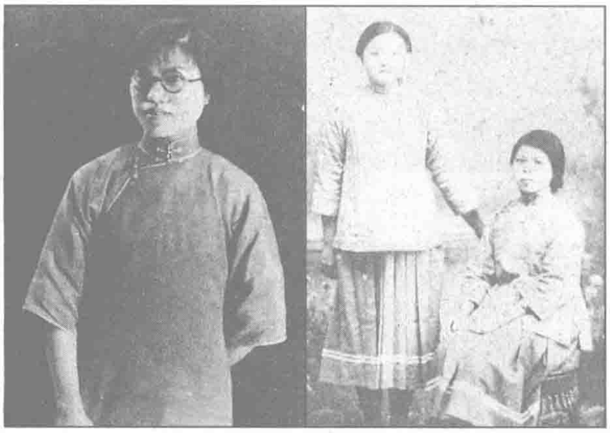
1910年，一個中國家庭及其冬衣的合照。



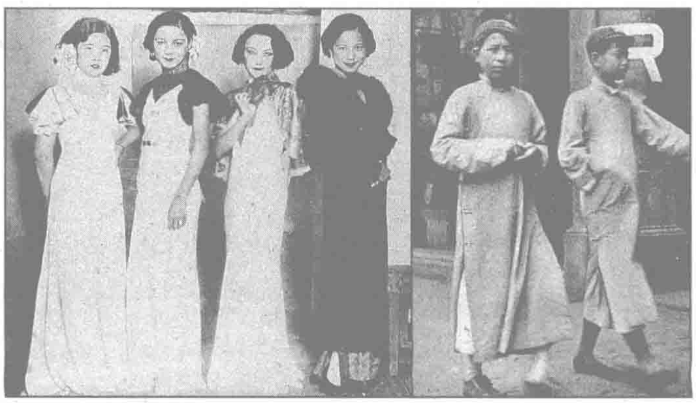
1917年，臺灣的大戶人家仍保持着清代色彩的裝束。



20年代的男裝：馬褂長袍與西裝並存。



辛亥革命後，北京青年女學生的服裝。



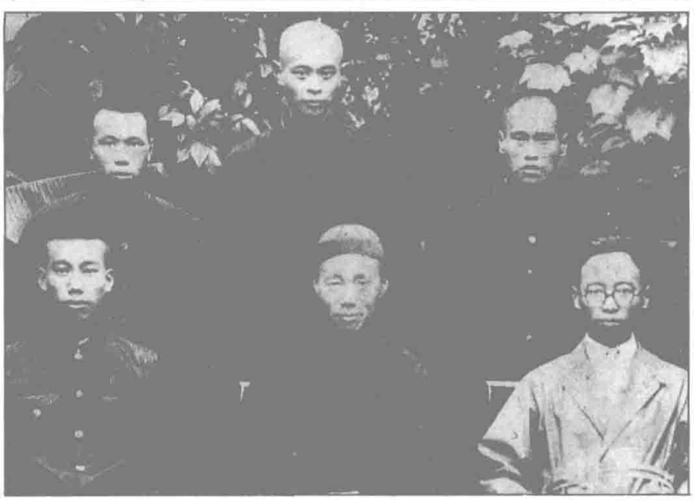
50年代前期，上海女士的時髦裝束和小男孩的基本裝扮。



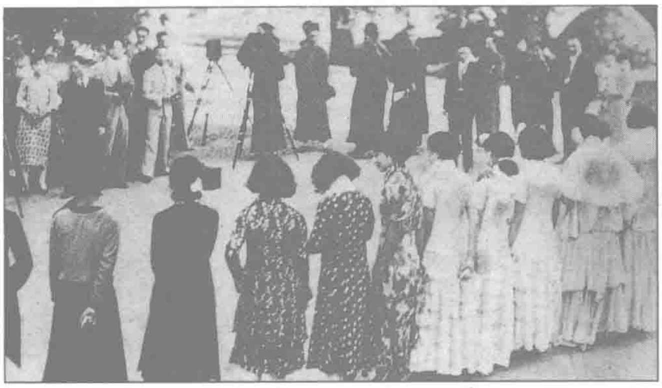
20年代末的女子甚至也着西式男裝。



身穿傳統中國服裝的臺灣少女。攝於1937年。



攝於1923年。照片表明當時中山裝尚少有人穿。



30 年代與 40 年代之交，上海舉行的西式女性時裝表演。



50 年代開始，中山裝占據了城市男服的主流，簡樸的女裝也流行開來。



蘇式服裝的引進，為 50 年代的衣着注入了若干色彩。





"大躍進"之後的經濟困難期間，布匹限量供應，打補丁的衣裳隨處可見。



"文革"期間，草綠色軍裝流行一時，後來漸漸讓位於藍色調的中山裝。



"的確良"布料的出現，為 70 年代中國人的衣飾帶來了些許色彩變化。





進入 80 年代，舶來品導致服裝多樣化。

衣 飾 演 變





城市青年女性的裝束日趨名牌化和世界潮流化。

20 世紀中國民生圖錄



20 年代的上海貧民草屋區。



1909 年 1 月 5 日，攝於四川東部長江岸邊。



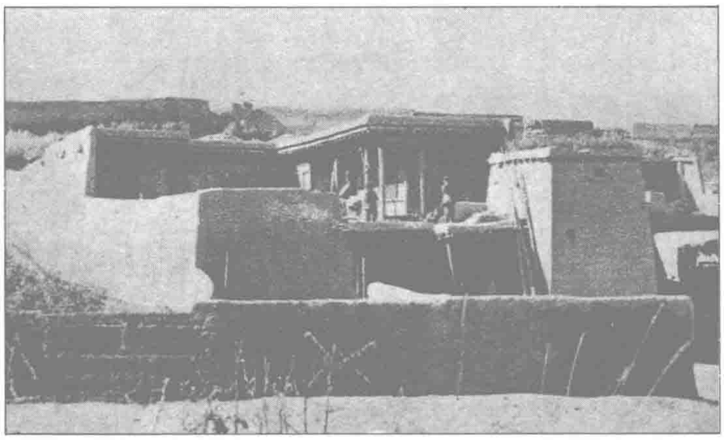
民國期間的西北窰洞。



1936 年，上海興建的居民新村。



30 年代，流入城市的水上人家。



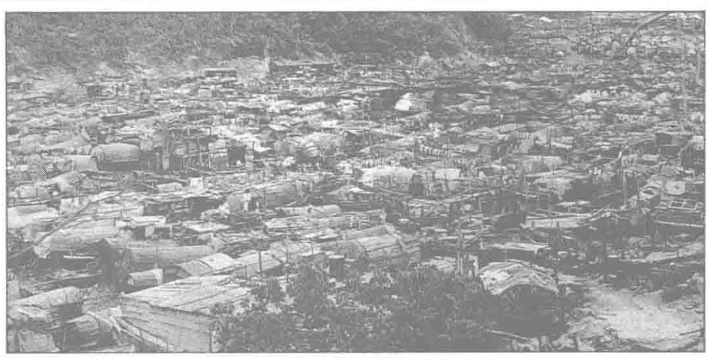
本世紀早期的甘南藏民建築。



抗戰期間，昆明新建的平民住宅。



50 年代初期，一個農民的住所內景。



50 年代，香港的艇屋區。



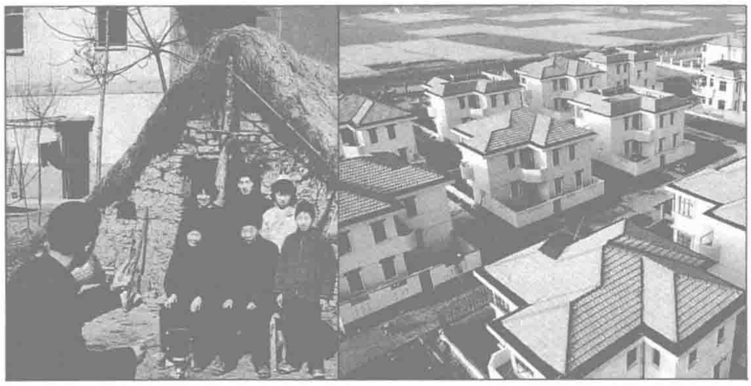
50年代末年，寧波市郊的公社社員模範住宅區與北京工人新村。



60年代，廣東佛山居民區。



北京的四合院，歷百年而不衰。



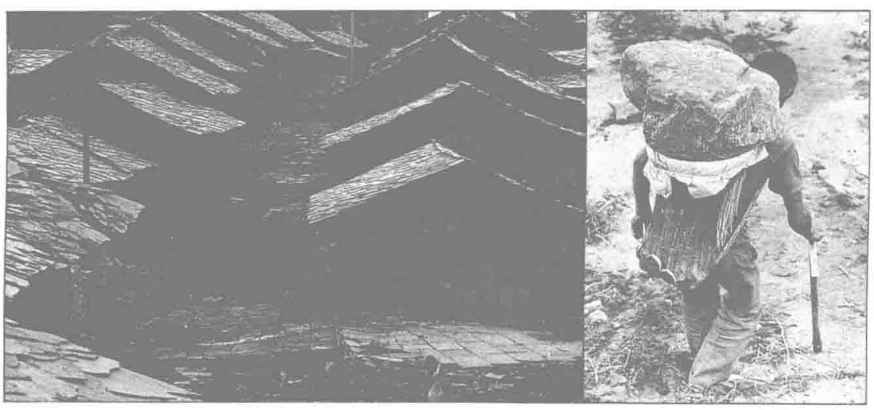
80年代，不少農民告別泥屋，搬進小樓。上海郊區旗忠村更蓋起別墅式的農民住宅。



自70年代末開始，城市居民互相調換住房之風漸盛。



90年代前後，城市高層住宅普遍出現，帶來居住觀念的大變化。



在西南的部分地區，石頭仍是一座住宅的全部材料。

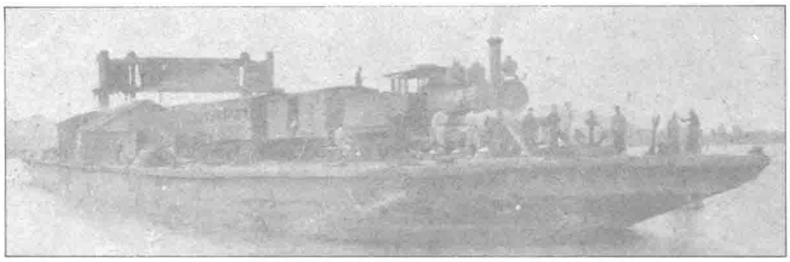


住與宅

20 世紀中國民生圖錄



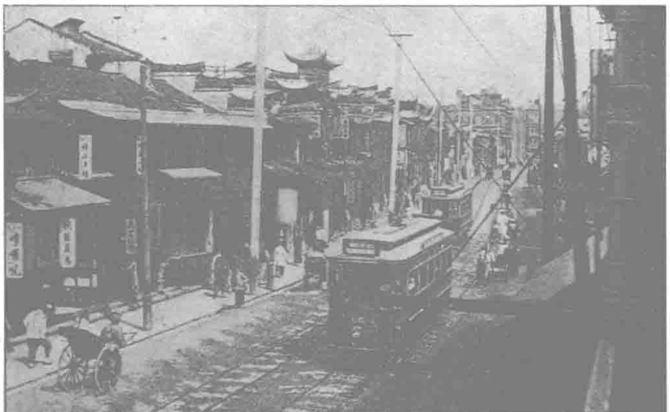
20 世紀初始，黃包車與自行車先後流行中國。

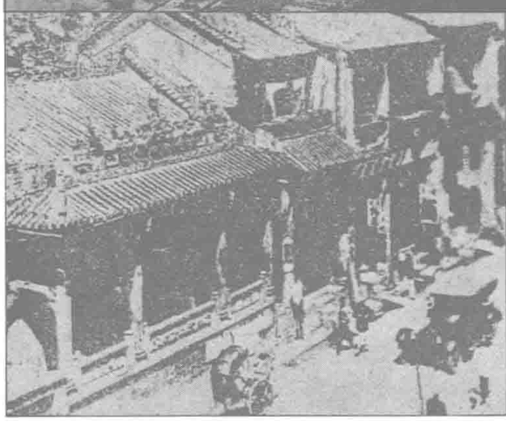


20 年代，寧新綫上的火車必須乘船過江。

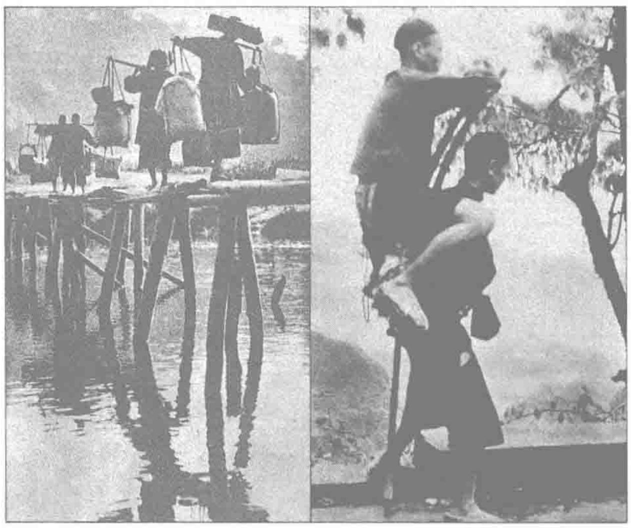


在河多水險的西南，繩索變成了道路。

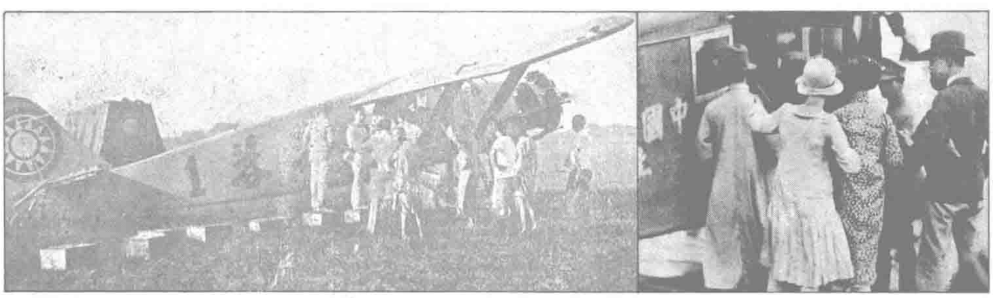




1908年，第一部汽車駛過香港馬路，與此同時，第一部有軌電車也出現在上海。



腿對大衆來說，從來是最主要的交通工具。



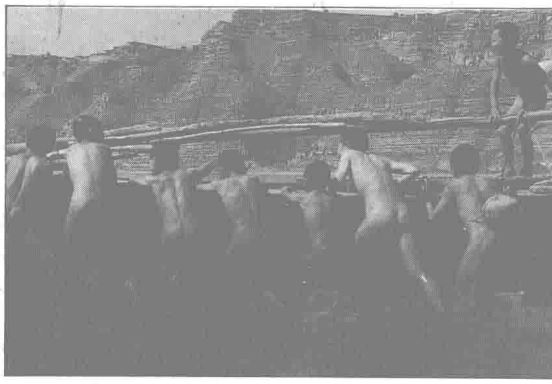
民用航空發軔於 20 年代。



小毛驢在鄉村的運用，貫穿整個 20 世紀。



30 年代，上海女工乘坐最便宜的獨輪車去上工。





木船在黃河的不少地段無法派上用場，渡河只好靠牛（羊）皮筏。



長江上游，拉縴是普遍的交通營生。



50 年代，山東農民裝配出一種木製機動車。



土火車在“大躍進”中出盡風頭。



1965 年，廣西灕江上。



1987 年，中國研製出大型客機“運十”。民航業在加速發展。



自 50 年代起，自行車成了中國生活中無可爭議的第一交通工具。



進入 80 年代，鐵道梗塞、列車超載的現象日見嚴重。

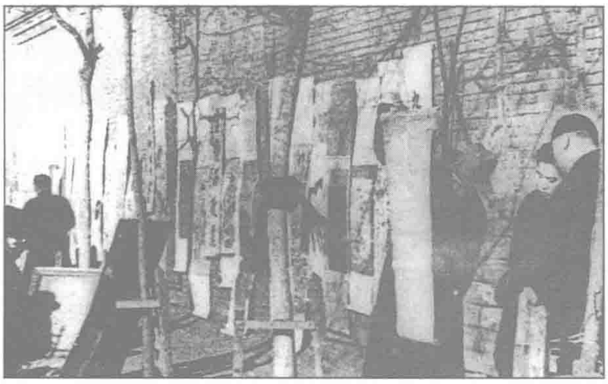


城市中，搭乘公共汽車是「上班族」的苦事。

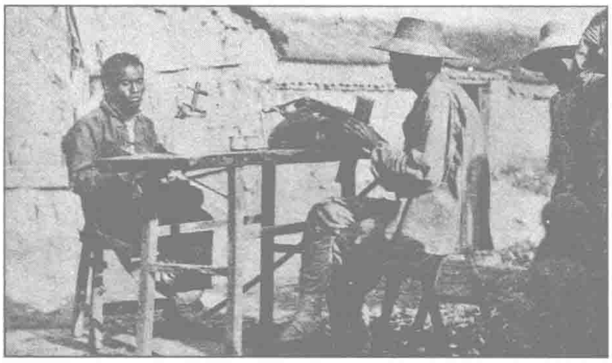


交通今昔

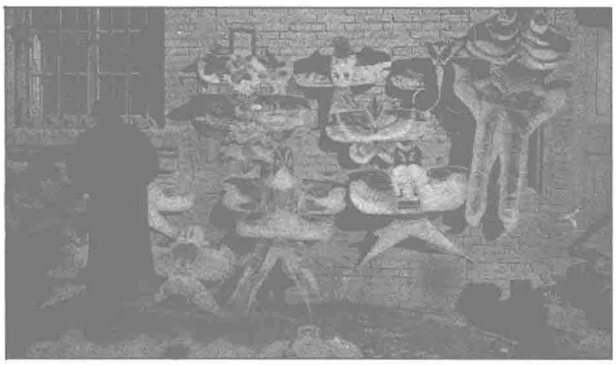
20 世紀中國民生圖錄



舊北京的街邊字畫攤。



北方的盲藝人隨處流浪，邊走邊唱。

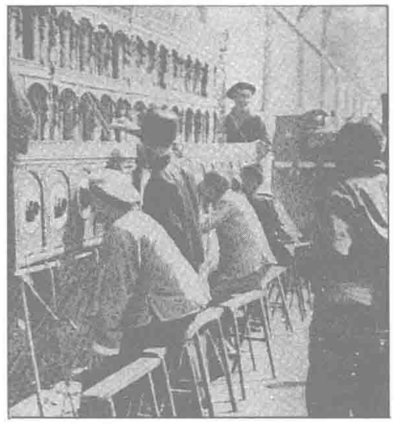


街頭上的風箏攤，集多種民間工藝於一體。





替人寫信的老先生。



清末上海租界流行“西洋鏡”。



老上海街頭的報刊攤。



設在馬路邊的連環畫出租點，10 個銅板可以看完一套故事。



城鄉街頭處處有算命先生。



20 世紀初走江湖的藝人班子。



看風水的。



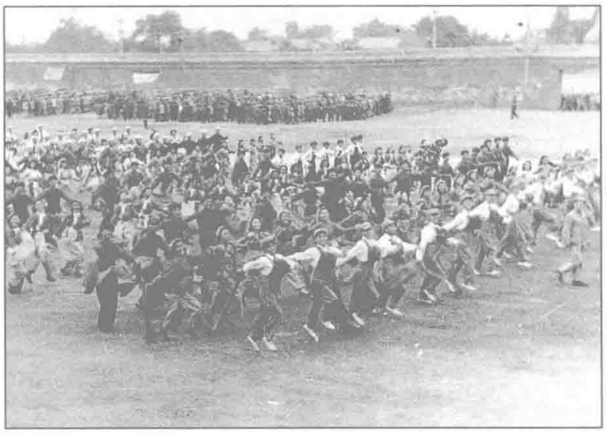
抗戰期間的街頭美展：十九路軍的事迹、美女出浴圖以及八仙打麻將等並列示衆。



流動的簡易電影放映。



街頭木偶戲。



50 年代初，扭秧歌成了街頭文化的新標志。



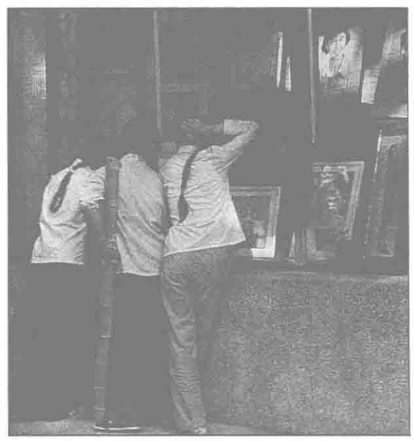
“文革”中，“忠”字舞在街頭和廣場興起。



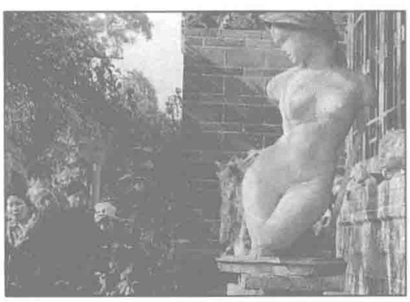
書刊攤隨處可見。



80 年代開始，古裝戲班重現民間。



愈來愈講究的商業櫥窗擺設匯入街頭文化之中。



環境雕塑成為 90 年代的新潮。



搖滾樂走下了商業舞臺。

街頭文化



20世紀中國民生圖錄



北平城裏的景泰藍生產。



古老的吹玻璃生產法。



做豆腐。



鑄鐵鍋。



利用河道完成漂洗的小染織坊。



手銬與腳鐐的打造。



腌製松花蛋。



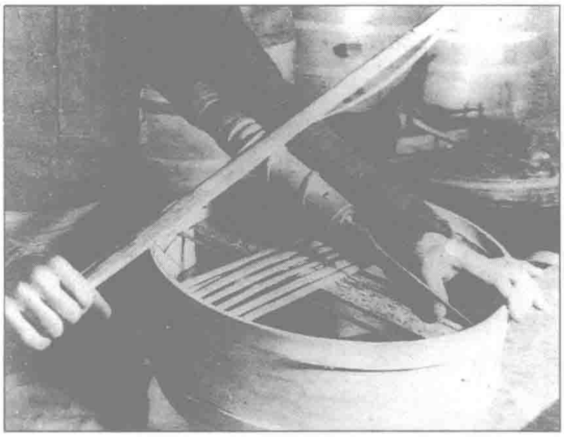
50年代之前的棉花打包工。



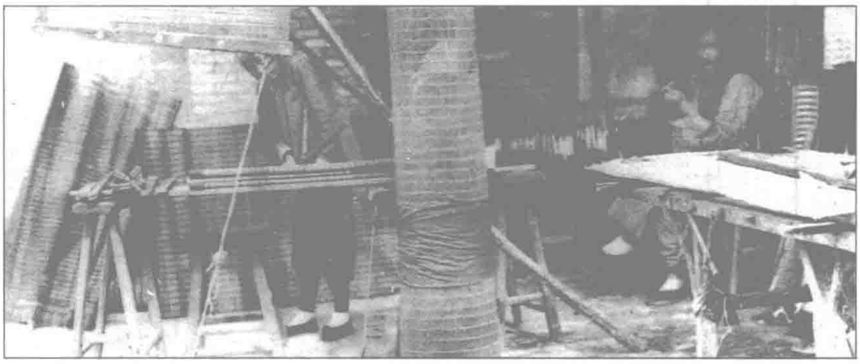
木屐作坊。



世紀初的木匠。



籠屜的生產。



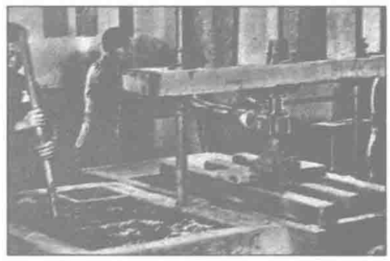
簾子編織工場。



30 年代西北地區驢車的製造。



江西景德鎮的陶瓷燒製。



醬油的生產流程。



手工製作毛毯。

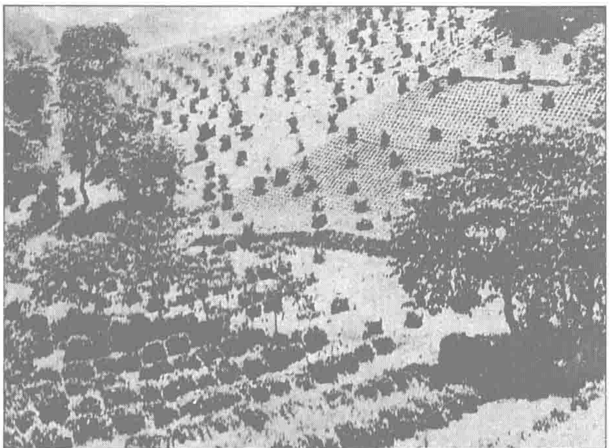


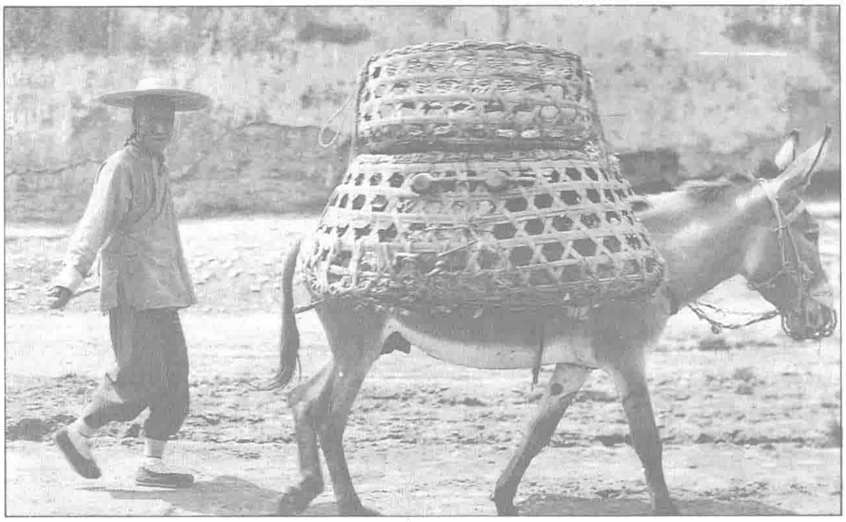
“天府之國”的豬鬃加工場。

傳統作坊



20世紀中國民生圖錄





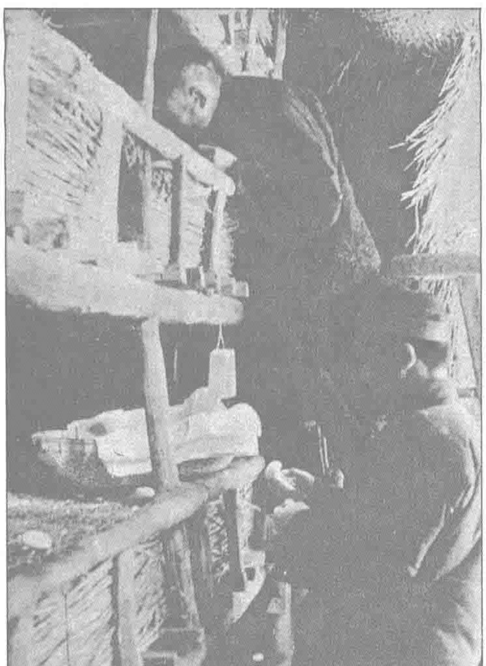
20世紀初葉，北京郊區雞鴨飼養專業戶向城裏送貨。



20年代，茶葉種植及其收購情景。



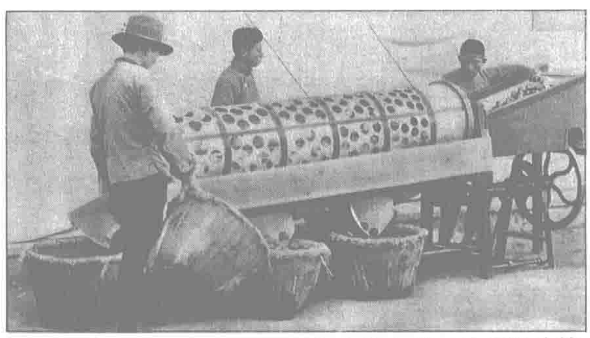
30年代，飼鴨把式在填喂北京鴨。



1937年，人工養植蘑菇的技術得到推廣。



50年代，京郊李墨林農業合作社從暖房中培植黃瓜。



浙江蜜桔豐收，鄉民用30年代的土製工具按級分揀。



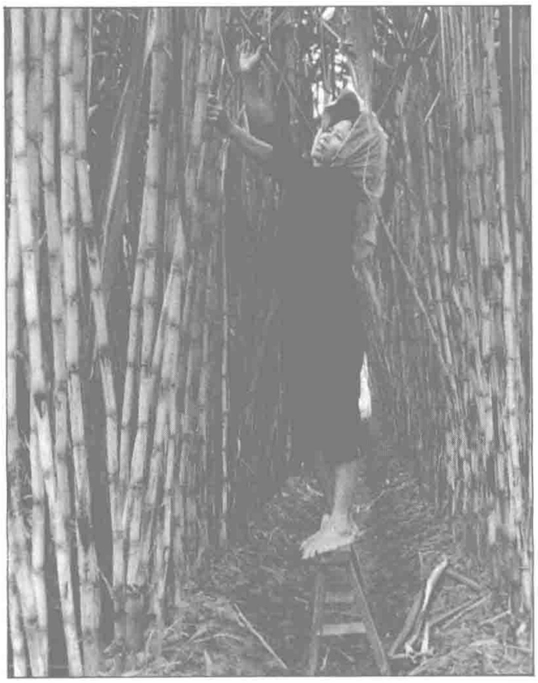
公社化後期，家庭養蠶業又悄悄興起。



在人民公社中，家畜家禽主要由集體飼養。



60年代初期，臺灣的奶牛飼養業迅速發展。



70年代，廣東蔗農在田間。









隨着“以糧為綱”時代的終結，農村的種植、養殖業全面發展，日益專業化、家庭化。



鄉村種養業

20 世紀中國民生圖錄



本世紀初，上海最大的室内菜市場——三角地。



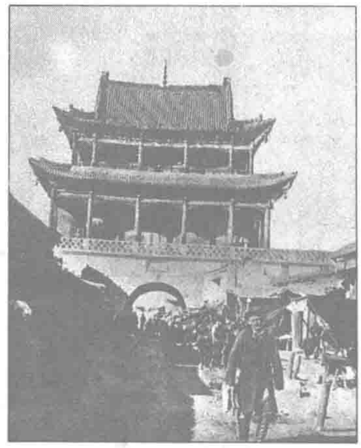
20 年代的北京東安市場。



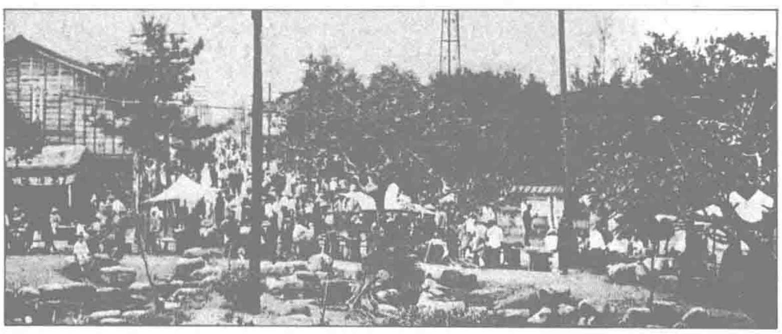
1933 年，攝於福建漳州陸安路街市。



30 年代，香港的文咸東街形成露天市場。



30 年代中期，新疆迪化回民集市。



20 世紀上葉的臺灣集市。



40 年代末，市場凋零，大批攤店停業。



50 年代初，湖南醴陵物資交流集市。



1954 年 9 月，北京市場為國慶節而投放鮮魚。



60年代中期，浙江紹興河邊集市。沉寂了一段時間的農貿市場又告活躍。



60年代，香港大埔墟街市。



70年代末，為表現繁榮而假造的市場景象。

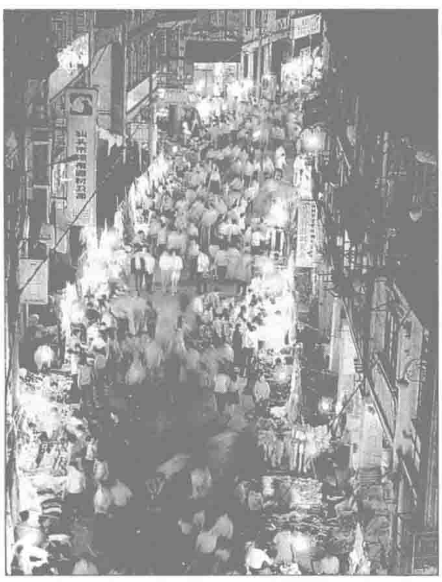


80年代前期，廣州的農副產品市場。





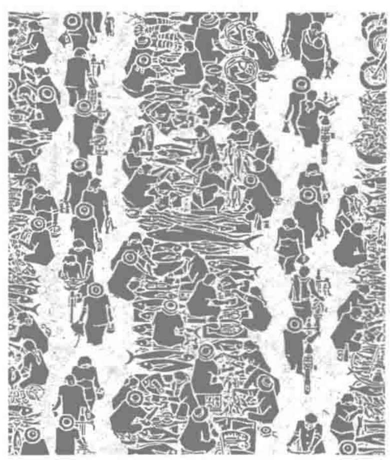
80年代中期，福州的商業街與湖北紅安的縣城集市。



80年代末的汕頭燈光夜市。



90年代北京市場上的大白菜。



市場滄桑

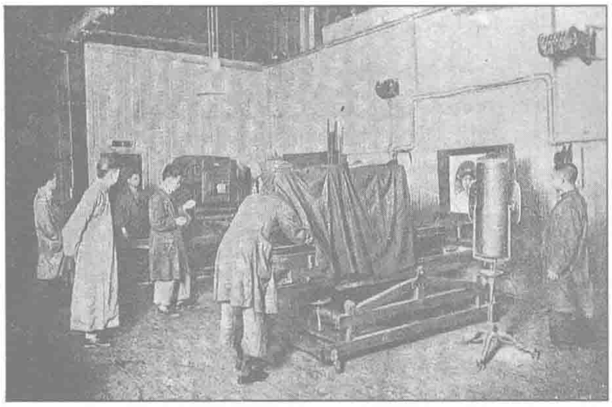
20 世紀中國民生圖錄



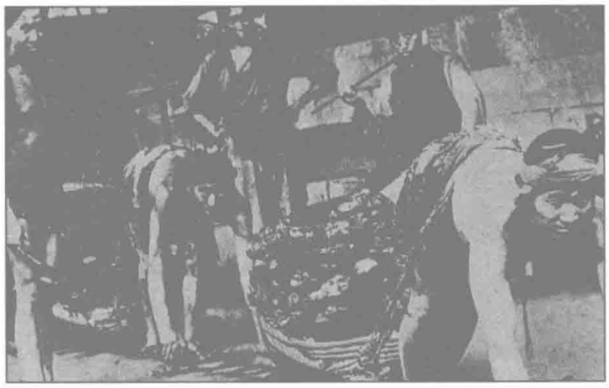
早期碼頭搬運工。



游動剃頭匠。



20年代的照相製版間。



煤窑下的苦力。



40 年代的上海“烟花巷”。



出家人。



30 年代的淘金者。



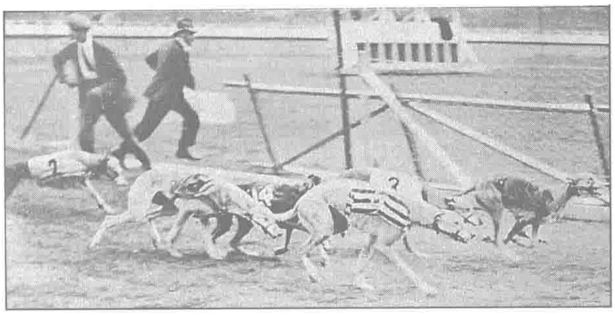
都市乞丐。



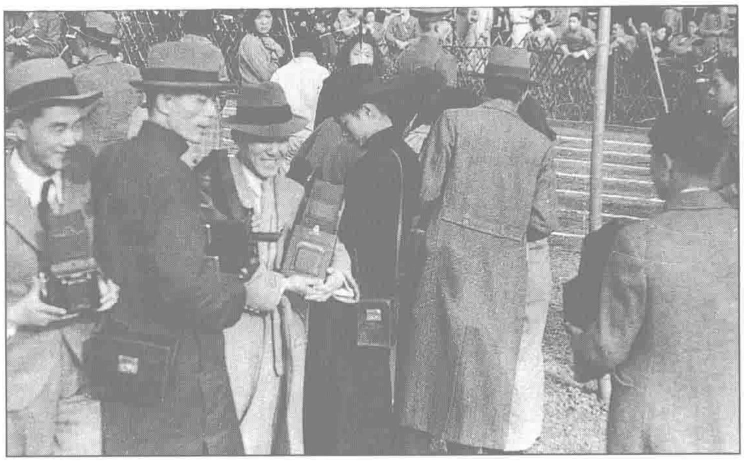
電臺播音員。



電話公司接綫生。



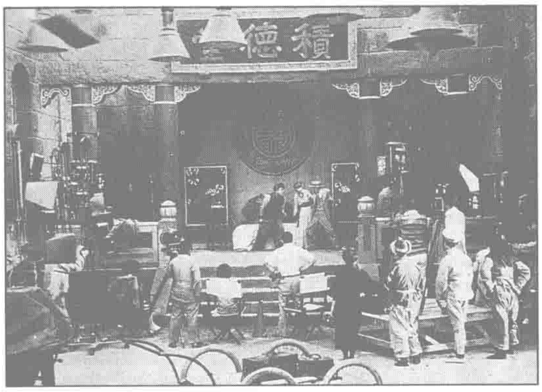
租界馴狗人。



民國年間的記者。



修路工。



電影人。



70 年代的草原醫生。



彈古箏的女子。攝於 1910 年。



新股民。



倒賣郵票者。



20世紀末的廣告模特兒。



保險業推銷員。

72 行



20世紀中國民生圖錄



清末，輾轉在華北城鄉表演的馴虎人。



化妝高蹺游行，是民間的傳統節目。



北京天橋一帶的賣藝人雜耍。攝於20年代。



東北的真熊表演。攝於1928年。



1922年，西式游泳池被引進上海，市民多了一種取樂方式。



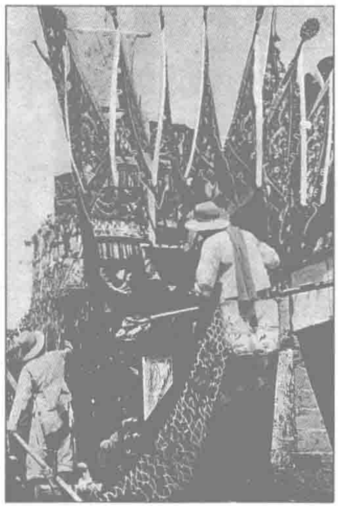
三宮菩薩生日是民間的歡樂購物節。攝於30年代上海南市。



30年代，都市玩麻將之風興盛。



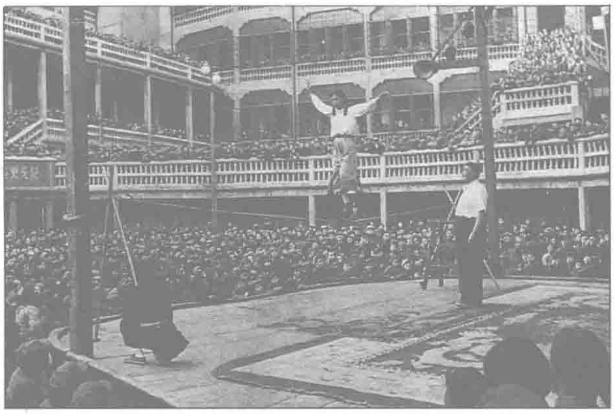
40年代的街頭，兒童以鬥蟋蟀取樂。



端午節有如中國式的狂歡節。

抗戰結束前夕，成都川戲劇場在上演《岳飛》。

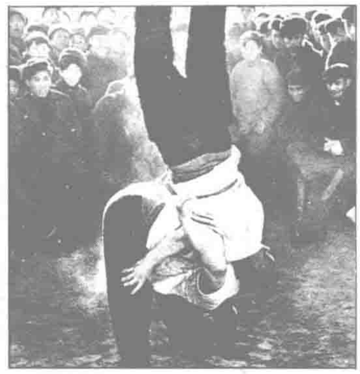




自 50 年代起，有組織的大衆娛樂漸漸取代了民間自發的大衆娛樂。



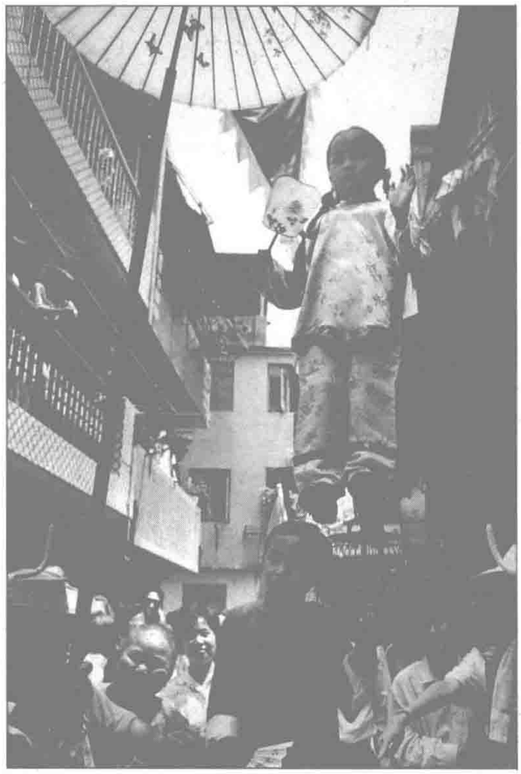
“大躍進”年間，老農們被組織起來歌唱。



1957 年，北京一家工廠的職工在觀看摔跤比賽。



“文革”期間的廣場文藝表演。



70 年代末，民間游樂活動重新復活。



80 年代開始，跳舞熱蔓延到了公園。



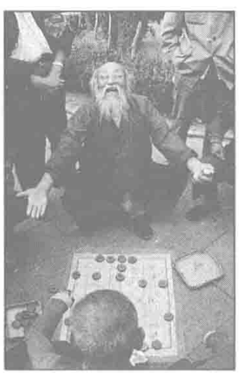
老農民上街玩桌球。

大衆娛樂





80年代，各種各樣的草臺班子走鄉串鎮，表演低俗而熱鬧的歌舞。



退休老人在路邊奕棋自娛的現象十分常見。



氣功熱興起，有關表演也成為街頭娛樂。

20世紀中國民生圖錄



時代的拉進者（鑄夫）



中國婦女之演變（文雲龍）



人民在暴風雨中（力群）



上海之十一月七日（陳葆真）



臺灣二二八事件（佚名）



鬥爭中的鐵騎（梁永泰）



夜之流氓（劉興憲）



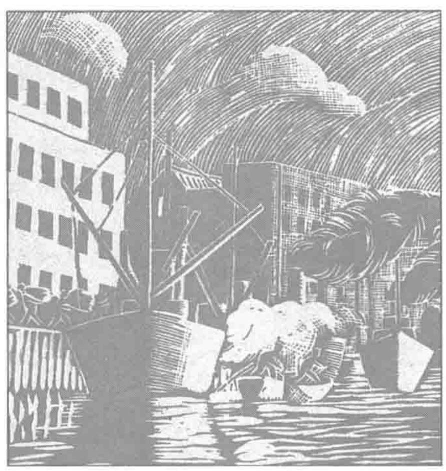
起來（李樺）



追（野夫）



採葉（力群）



白河（唐達）



公庭（溫濤）



休息的掘土工人（李樺）



牆腳下過夜的人（力群）



逆水行舟（羅清楨）



四川的農村（鄭中鐵）



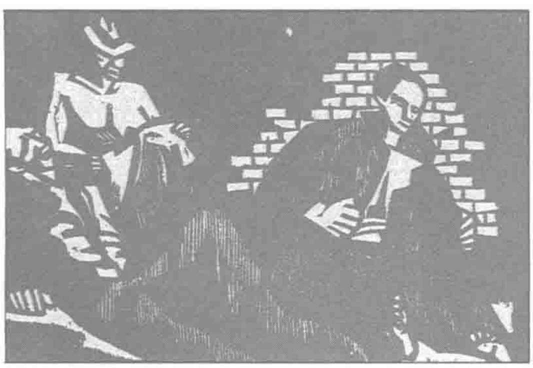
婦女的重累（羅清楨）



地主眼中的豐收（劉鳴寂）



流亡之群（黎達）



暖（陳克白）



到城市去（李樺）



早期木刻

Document generated by Anna’s Archive around 2023-2024 as part of the DuXiu collection (https://annas-blog.org/duxiu-exclusive.html).

Images have been losslessly embedded. Information about the original file can be found in PDF attachments. Some stats (more in the PDF attachments):
{
  "before_pdg2pic_conversion": {
    "filename": "MTM4NTk0Mjcuemlw",
    "filename_decoded": "13859427.zip",
    "filesize": 344680008,
    "md5": "946ab15c0d69a48e4a7094bb97540983",
    "header_md5": "c1f19ac16c476b11a94a93d4fde1dc8e",
    "sha1": "73eee0d0c1cdd7a961401bad5f241bc2ce65d7ec",
    "sha256": "710b6d47af50c6777b7df0d5e7ca1d86100c58b3ba81ccc1bf8df29828056883",
    "crc32": 3283302348,
    "zip_password": "52gv",
    "uncompressed_size": 407654162,
    "pdg_dir_name": "_13859427",
    "pdg_main_pages_found": 1315,
    "pdg_main_pages_max": 1315,
    "total_pages": 1352,
    "total_pixels": 8809945088
  },
  "after_pdg2pic_conversion": {
    "filename": "MTM4NTk0Mjcuemlw",
    "filename_decoded": "13859427.zip",
    "filesize": 344969680,
    "md5": "ece7d678e857e37183f81159730a0f46",
    "header_md5": "b9870f9a60cca4718c5a7774137a1797",
    "sha1": "cc72448f8c546e5c0ed9dfab534c8100851fb946",
    "sha256": "89f49a6c7fce199cafa7ab25409864e131a4bc354329a636d7225d50c8e183f4",
    "crc32": 3763674103,
    "zip_password": "",
    "uncompressed_size": 407631339,
    "pdg_dir_name": "",
    "pdg_main_pages_found": 1315,
    "pdg_main_pages_max": 1315,
    "total_pages": 1352,
    "total_pixels": 10837960704
  },
  "pdf_generation_missing_pages": false
}